



PERÚ:
Nacidos vivos y
Nacidas vivas
con bajo peso
2015-2018

(Departamento, Provincia y Distrito)
Estadísticas vitales de nacimientos

Dirección General

Dante Carhuavilca Bonett

Jefe

Instituto Nacional de Estadística e Informática

Aníbal Sánchez Aguilar

Subjefe de Estadística-INEI

Nancy Hidalgo Calle

Directora Técnica de Demografía e Indicadores Sociales

Cirila Gutiérrez Espino

Directora Técnica adjunta

Elva Dávila Tanco

Directora Ejecutiva de Demografía

Elaboración del documento

Dilcia Durand Carrión

Directora

Procesamiento y análisis

Verónica Karina Hilario Campos

Robinson Henry Peña Aldazabal

Elaboración de mapa

Lourdes Huerta Rosales

Diagramación

Joel Zanabria Urdanegui

Diseño de carátula

Marco Montero Khang

Instituto Nacional de Estadística e Informática

Av. General Garzón N° 658, Jesús María, Lima 11 PERÚ

Teléfonos: (511) 433-8398 431-1340 Fax: 433-3591

Web: www.inei.gob.pe

Julio, 2020

PRESENTACIÓN

El peso al nacer es un indicador del estado nutricional del niño/a, está asociado a la morbilidad y mortalidad, sobre todo en el primer año de vida; es uno de los factores principales que determinan la probabilidad de un neonato de sobrevivir. Los recién nacidos y nacidas de bajo peso, es decir, que nacen con menos de 2500 gramos, se constituyen en uno de los grupos de población que se encontraría en vulnerabilidad.

Las estadísticas vitales proporcionan información sobre diversos aspectos sociales, demográficos y de salud, contribuyen en el diseño de políticas públicas en salud materna infantil, embarazo adolescente, entre otras.

En este contexto, el Instituto Nacional de Estadística e Informática-INEI, en el marco de su política de difusión de información estadística presenta el documento “**Perú: Nacidos vivos y Nacidas vivas con bajo peso 2015-2018**”, elaborado a partir de las estadísticas vitales de nacimientos informados por el Ministerio de Salud. Este documento caracteriza a las madres y a los nacidos y nacidas con bajo peso, como edad, nivel educativo alcanzado, estado conyugal, sexo, sitio de ocurrencia, tipo de parto, semanas de gestación, entre otras.

Finalmente, el Instituto Nacional de Estadística e Informática espera contribuir con el conocimiento de la incidencia de los recién nacidos y nacidas con bajo peso, así como su distribución geográfica y expresa su especial agradecimiento al personal del Ministerio de Salud por su meritoria participación en el proceso de producción de las estadísticas de nacimientos.

Lima, Julio 2020

Dante Rafael Carhuavilca Bonett

Jefe

Instituto Nacional de Estadística e Informática

ÍNDICE

PRESENTACIÓN	3
RESUMEN EJECUTIVO	7
NACIDOS VIVOS Y NACIDAS VIVAS CON BAJO PESO AL NACER, 2015 - 2018	13
1. Nacidos vivos y nacidas vivas según peso al nacer.....	15
1.1 Sexo del nacido vivo.....	16
1.2 Edad de la madre.....	16
1.3 Nivel educativo.....	17
1.4 Estado conyugal.....	17
1.5 Sitio de ocurrencia.....	18
1.6 Atención del parto.....	18
1.7 Duración del embarazo.....	19
1.8 Tipo de parto.....	19
1.9 Tipo de financiador.....	20
2. Distribución geográfica.....	20
Departamento.....	20
Provincia.....	23
ANEXOS	25
A nivel nacional, 2015- 2018.....	27
A nivel departamental, 2015- 2018.....	32
A nivel distrital, 2015- 2018 (descargar en Excel)	
REFERENCIAS BIBLIOGRÁFICAS	33



RESUMEN EJECUTIVO

RESUMEN EJECUTIVO

En el país, aproximadamente, de 100 nacidos y nacidas vivas, alrededor de seis, presentaron bajo peso al nacer en el año 2018, es decir, tuvieron un peso menor a 2500 gramos. En el otro extremo, los que pesaron de 4000 y más gramos representaron el 6,4%.

PERÚ: NACIDOS VIVOS Y NACIDAS VIVAS, SEGÚN PESO AL NACER, 2015 - 2018
(Distribución porcentual)

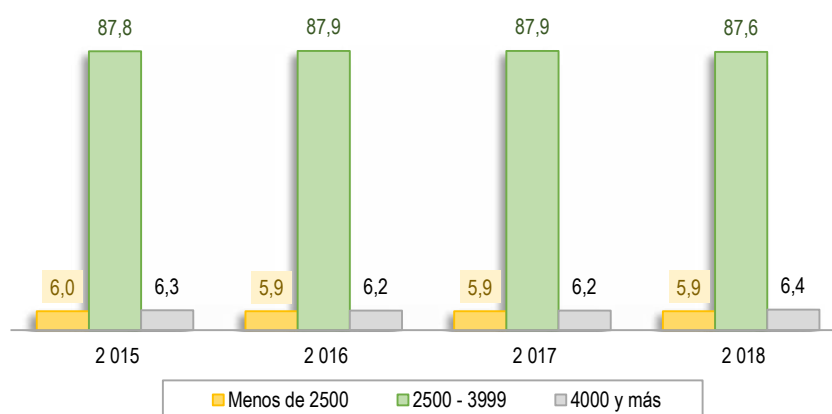

Nota: Considera a los nacidos/as vivos/as pesados al nacer.
Fuente: Ministerio de Salud - Informe estadístico del nacido vivo.
Elaboración: Instituto Nacional de Estadística e Informática.

El bajo peso al nacer muestra diferencias según el lugar de residencia habitual de la madre, cuatro departamentos: Pasco, Cajamarca, Loreto y Huancavelica presentan mayor proporción de nacidos/as vivos/as con peso por debajo de 2500 gramos, en el año 2018.

PERÚ: NACIDOS VIVOS Y NACIDAS VIVAS CON BAJO PESO, SEGÚN DEPARTAMENTO DE RESIDENCIA HABITUAL DE LA MADRE, 2018

(Porcentaje respecto del total de nacidos/as vivos/as en cada departamento)

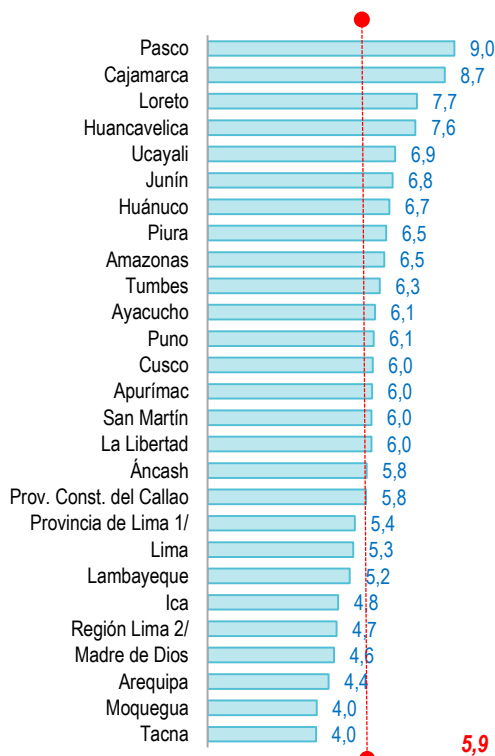

Nota: Excluye información no especificada.

1/ Comprende los 43 distritos de la provincia de Lima.

2/ Comprende las provincias de Barranca, Cajatambo, Canta, Cañete, Huaral, Huarochirí, Huaura, Oyón y Yauyos.

Fuente: Ministerio de Salud - Informe estadístico del nacido vivo.

Elaboración: Instituto Nacional de Estadística e Informática.

La edad de la madre muestra un comportamiento diferencial, existe alto riesgo de bajo peso al nacer en recién nacidos vivos/as de madres jóvenes, así 8 de cada 100 recién nacidos vivos/as de madres menores de 20 años tuvieron bajo peso, en el año 2018.

PERÚ: NACIDOS VIVOS Y NACIDAS VIVAS CON BAJO PESO, SEGÚN GRUPO DE EDAD DE LA MADRE, 2018

(Porcentaje respecto del total de nacidos/as vivos/as por edad de la madre)

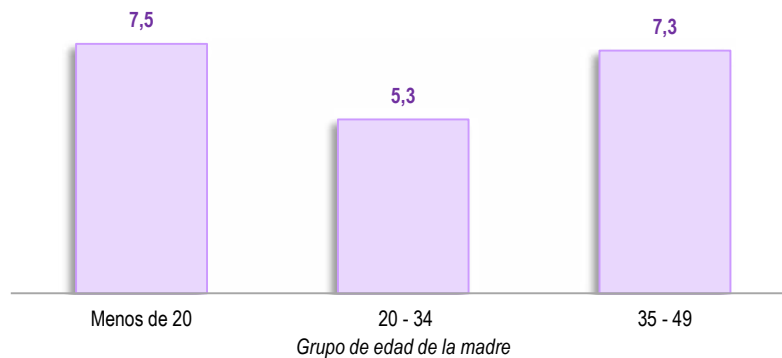

Nota: Excluye a 45 nacidos vivos y nacidas vivas con bajo peso, de madres de 50 a 55 años de edad.

Fuente: Ministerio de Salud - Informe estadístico del nacido vivo.

Elaboración: Instituto Nacional de Estadística e Informática.

Uno de los factores condicionantes del bajo peso al nacer es la educación de la madre, así 10 de cada 100 nacidos vivos/as son de madres sin nivel educativo, en el año 2018. En el otro extremo, casi seis de cada 100 fueron de madres con nivel superior.

PERÚ: NACIDOS VIVOS Y NACIDAS VIVAS CON BAJO PESO, SEGÚN NIVEL EDUCATIVO DE LA MADRE, 2018

(Porcentaje respecto del total de nacidos/as vivos/as de cada nivel educativo de la madre)

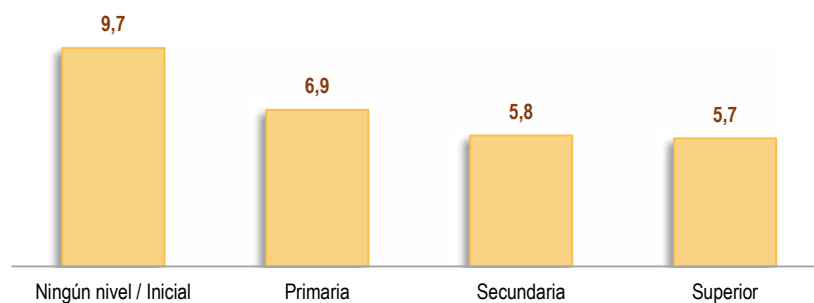

Nota: Excluye información no especificada.

Fuente: Ministerio de Salud - Informe estadístico del nacido vivo.

Elaboración: Instituto Nacional de Estadística e Informática.

La información sobre el lugar donde ocurrió el parto permite evaluar las condiciones de riesgo relacionadas con el alumbramiento del nacido vivo. La proporción de recién nacidos vivos/as con bajo peso es mayor cuando el parto ocurre en domicilio u otro lugar (7,2%). Por otro lado, en hospital/clinica este porcentaje representó el 5,9%, en el año 2018 y 4,0% en otro establecimiento de salud.

Asimismo, se encuentra en mayor riesgo una alta proporción de nacidos vivos/as con bajo peso en nacimientos atendidos por partera, familiar u otra persona (8,4%), en el año 2018.

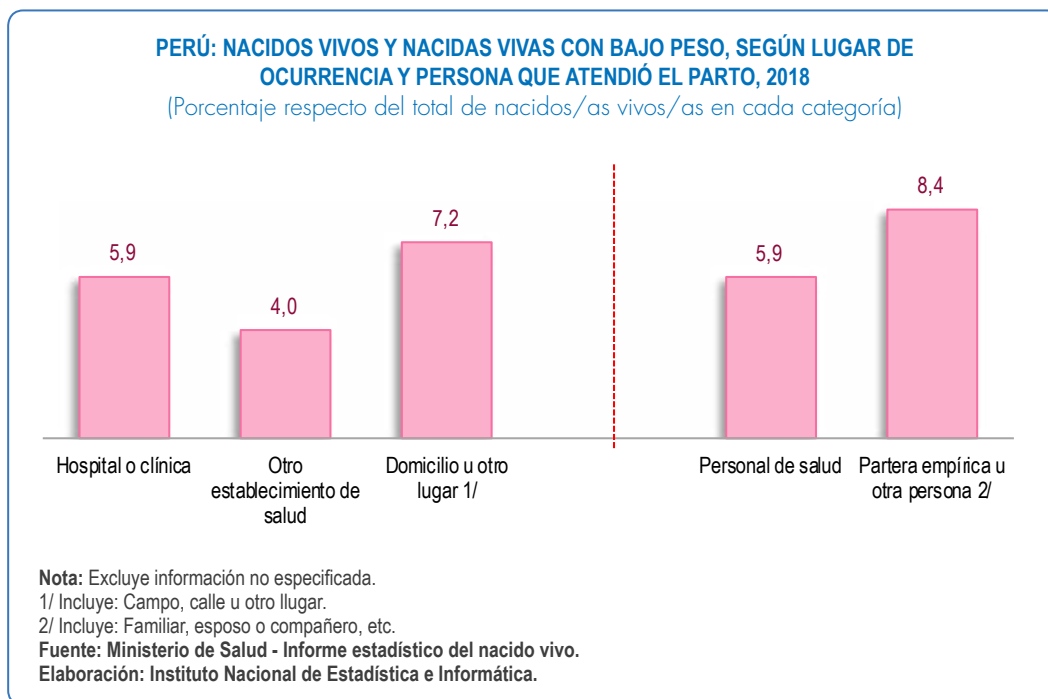

La duración del embarazo está vinculada también al bajo peso al nacer, se aprecia mayor proporción en aquellos nacimientos de madres que no tuvieron un embarazo a término completo, es decir, embarazo duró menos de 39 semanas.

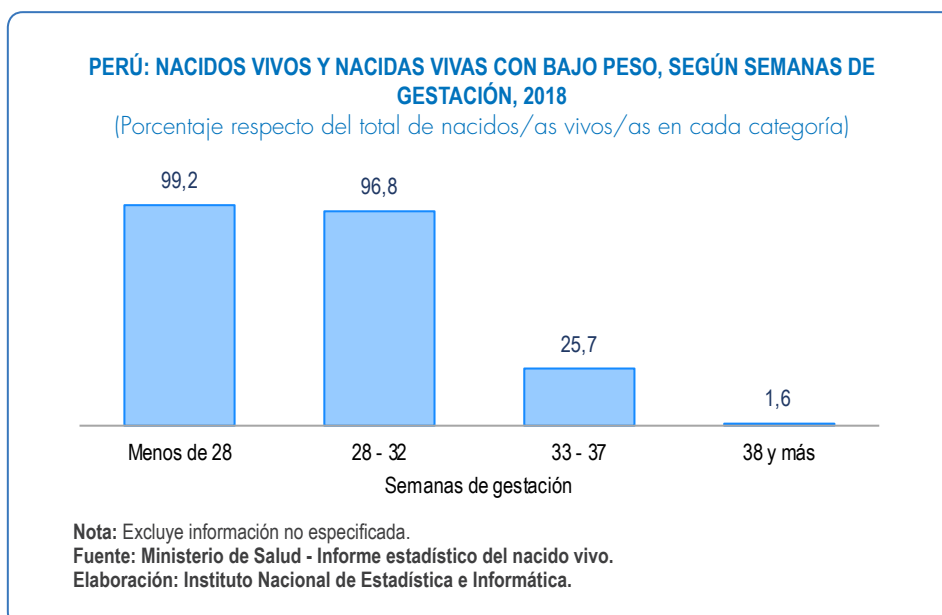

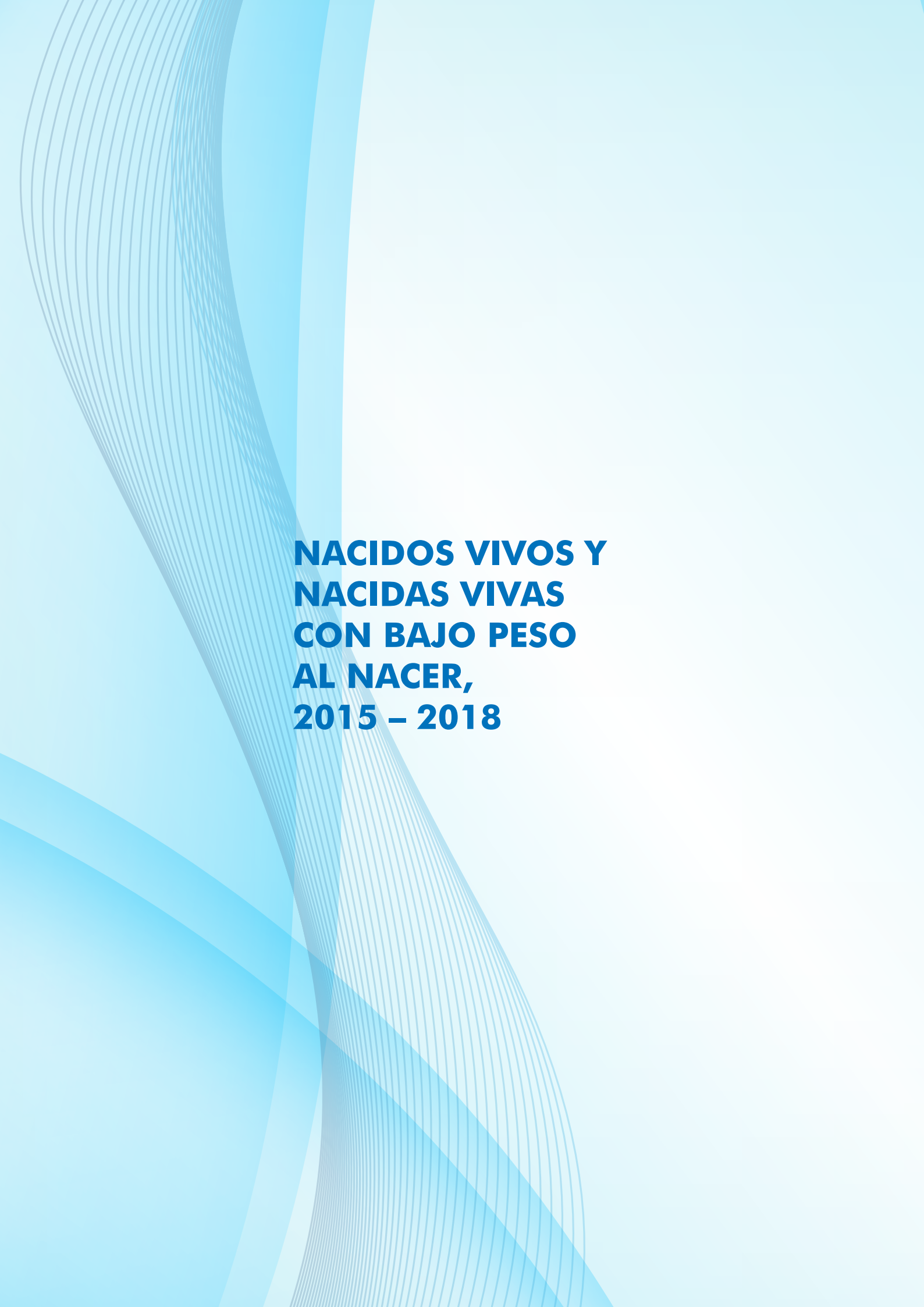

**NACIDOS VIVOS Y
NACIDAS VIVAS
CON BAJO PESO
AL NACER,
2015 – 2018**

NACIDOS VIVOS Y NACIDAS VIVAS CON BAJO PESO AL NACER, 2015 – 2018

1. Nacidos vivos y nacidas vivas según peso al nacer

El peso al nacer es un indicador del estado nutricional del niño/a, está asociado a la morbilidad y mortalidad, sobre todo en el primer año de vida; asimismo, es uno de los determinantes del buen crecimiento y desarrollo y, permite evaluar las posibilidades de supervivencia del recién nacido/a y de las condiciones de la madre.

En el año 2018, el total de nacidos vivos informados al Ministerio de Salud alcanzó 511 mil 960, casi la totalidad se pesaron al nacer (99,9%). Entre los nacidos y nacidas que se pesaron, el 5,9% pesó menos de 2,500 gramos, en términos absolutos representan 30 mil 429, y el 6,4% pesó de 4000 a más gramos.

CUADRO N° 01
PERÚ: NACIDOS VIVOS Y NACIDAS VIVAS POR PESO AL NACER,
SEGÚN AÑO DE OCURRENCIA, 2015 - 2018

Año	Total de nacidos/as vivos/as	Nacidos/as vivos/as pesados	Peso al nacer					
			Menos de 2500		2500 - 3999		4000 y más	
			Total	%	Total	%	Total	%
2 015	529 029	527 157	31 402	6,0	462 788	87,8	32 967	6,3
2 016	522 269	521 071	30 889	5,9	457 988	87,9	32 194	6,2
2 017	511 867	511 114	30 384	5,9	449 123	87,9	31 607	6,2
2 018	511 960	511 546	30 429	5,9	448 360	87,6	32 757	6,4

Nota: Los porcentajes han sido calculados teniendo en cuenta a los nacidos/as vivos/as pesados al nacer.
Fuente: Ministerio de Salud - Informe estadístico del nacido vivo.
Elaboración: Instituto Nacional de Estadística e Informática.

En el periodo 2015-2018, los porcentajes de nacidos y nacidas con bajo peso (menos de 2500 gramos) o con un peso macrosómico (4000 y más) no muestran mayores diferencias.

GRÁFICO N° 01
PERÚ: NACIDOS VIVOS Y NACIDAS VIVAS, SEGÚN PESO AL NACER, 2015 - 2018
(Distribución porcentual)

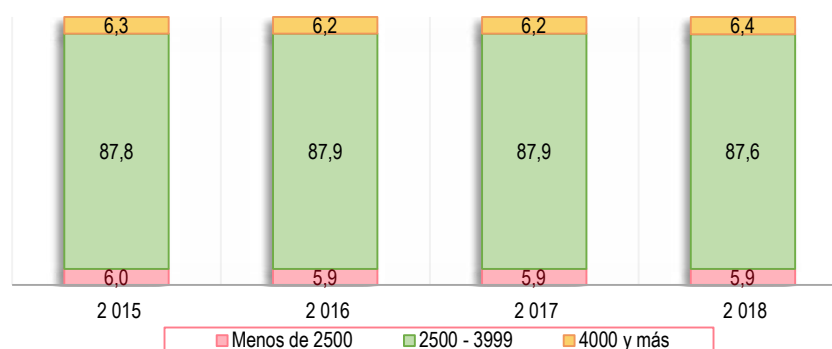

Nota: Considera a los nacidos/as vivos/as pesados al nacer.
Fuente: Ministerio de Salud - Informe estadístico del nacido vivo.
Elaboración: Instituto Nacional de Estadística e Informática.

1.1 Sexo del nacido vivo

Según distribución por sexo, se aprecia ligeras diferencias. El 6,3% de nacidas vivas presentaron un peso menor a 2500 gramos, mayor al porcentaje de recién nacidos (5,6%) con bajo peso.

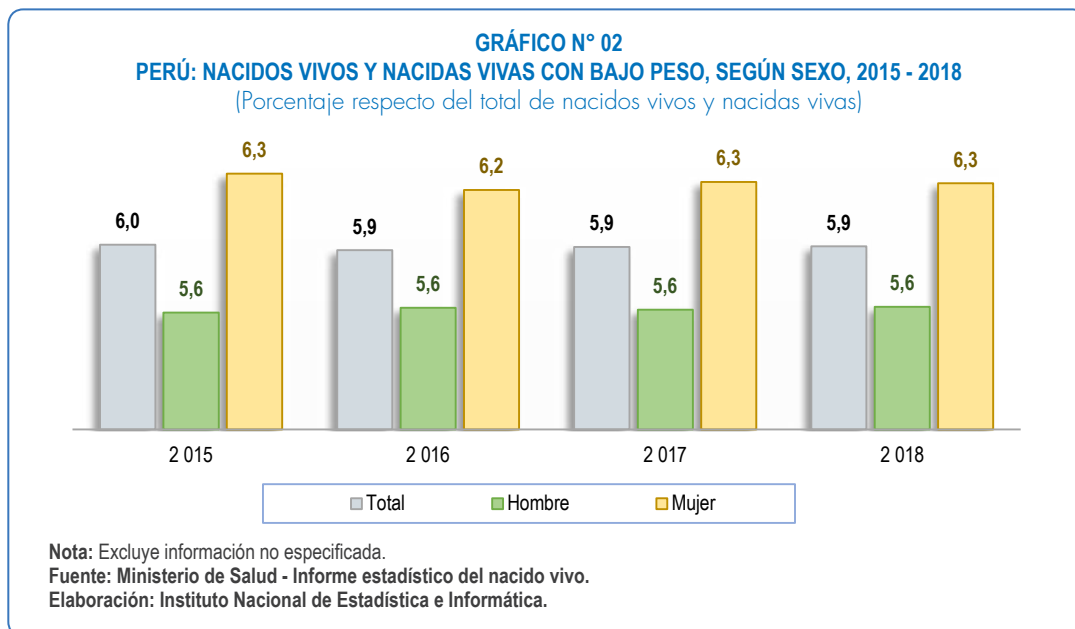

1.2 Edad de la madre

Mayor riesgo de bajo peso al nacer ocurre para nacidos vivos/as de madres jóvenes (menores de 20 años) y con edades de 35 a 49 años de edad, resultando 7,5% y 7,3%, respectivamente. Menores riesgos se presentan en aquellas madres que tienen entre 20 y 34 años de edad (5,3%), en el año 2018.

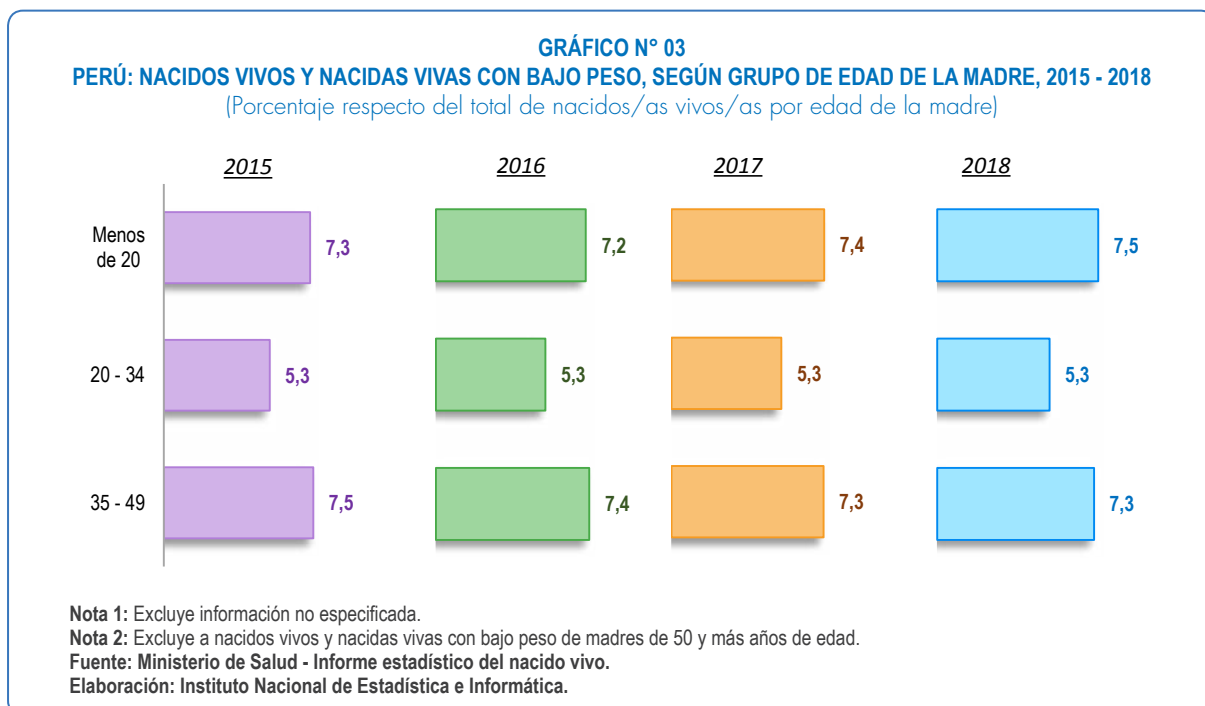

1.3 Nivel educativo

Uno de los factores condicionantes del bajo peso al nacer es la educación de la madre; en consecuencia, se aprecia mayor proporción de recién nacidos/a de madres sin nivel educativo, 10 de cada 100, en el año 2018; contrariamente, en madres con nivel de educación superior, el porcentaje fue menor (5,7%).

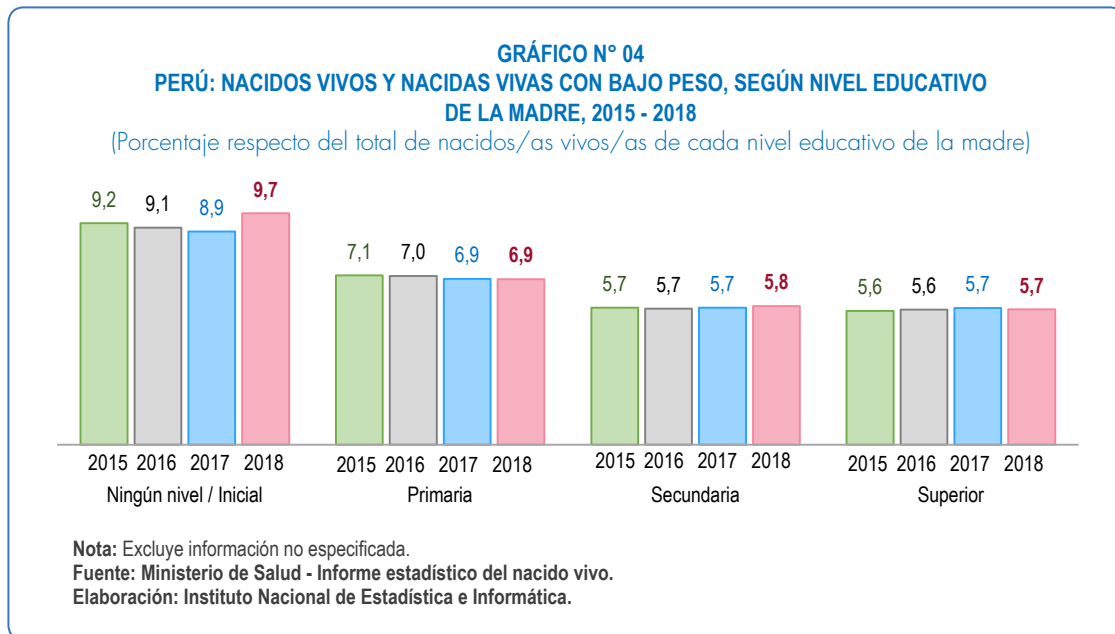

1.4 Estado conyugal

Los resultados dan cuenta que no existe una marcada diferencia del porcentaje de nacidos vivos/as con bajo peso en madres casadas (5,8%), convivientes/solteras (5,8%) y divorciadas (5,9%), en el año 2018.

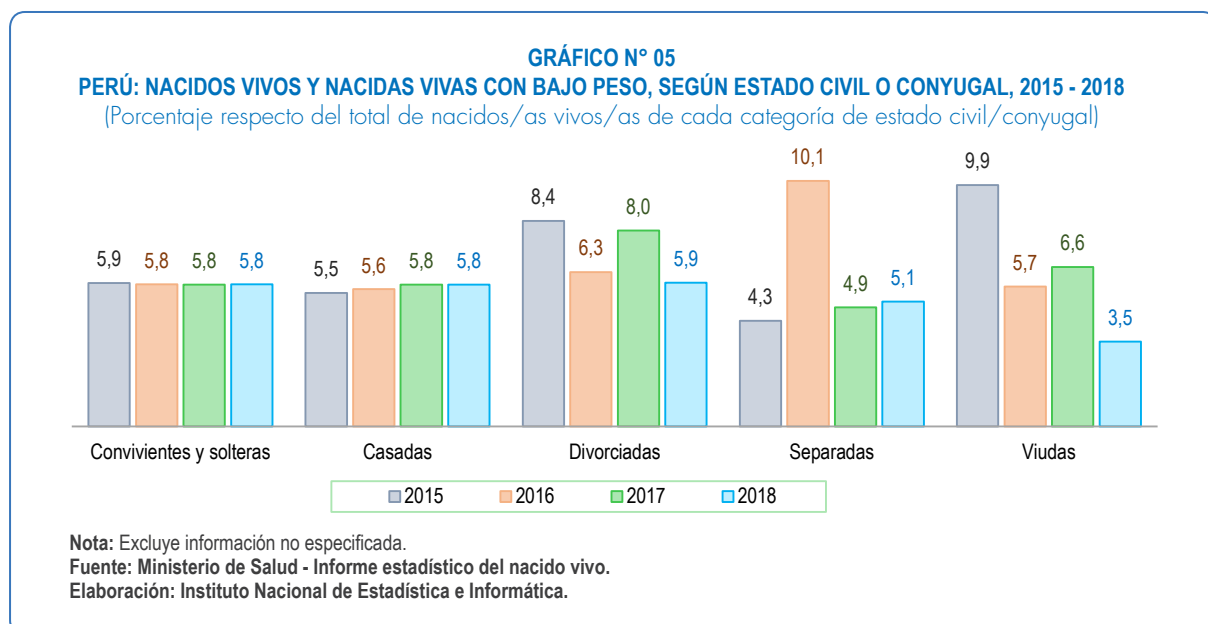

1.5 Sitio de ocurrencia

La proporción de recién nacidos vivos/as con bajo peso es mayor cuando el parto ocurre en domicilio u otro lugar.

En el año 2018, este porcentaje fue de 7,2%. En establecimientos de salud, como puestos/centros de salud/consultorios y hospital o clínica el porcentaje es menor (4,0% y 5,9%, correspondientemente).

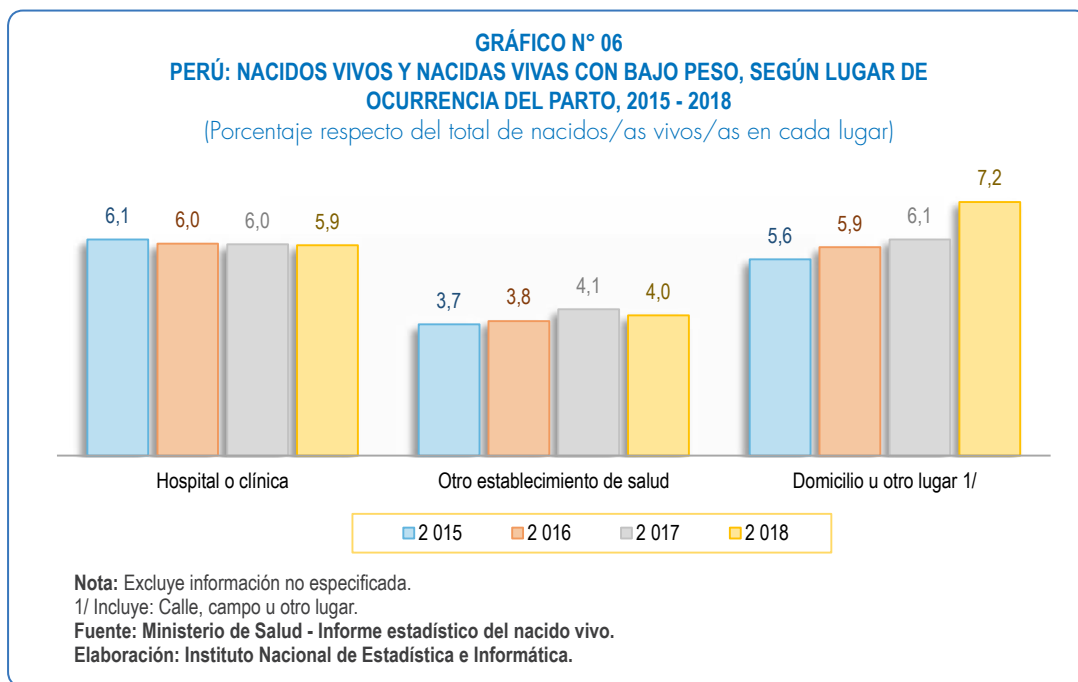

1.6 Atención del parto

Se aprecia una proporción alta de recién nacidos vivos con bajo peso en nacimientos de madres que durante el parto fueron atendidas por una partera, familiar u otra persona (8,4%), situación que refleja incremento en el período 2015-2018.

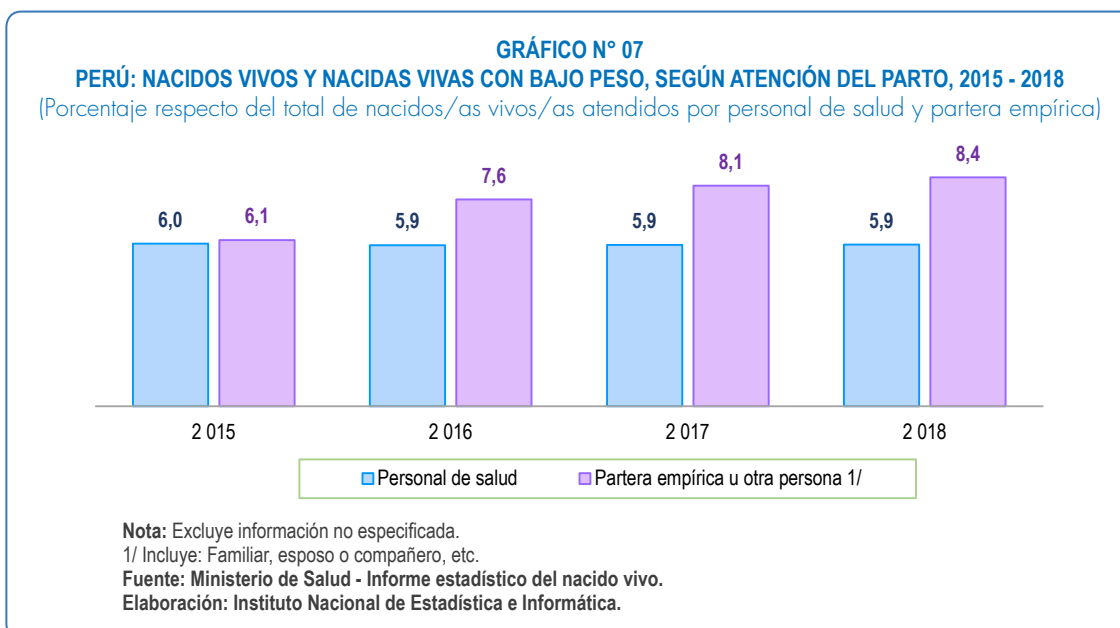

1.7 Duración del embarazo

Un factor que está vinculado al bajo peso del recién nacido/a es la duración del embarazo. Se aprecia mayor proporción cuando la madre no ha completado la edad gestacional, menos de 28 semanas (99,2%) en el año 2018, respecto del total de nacimientos en madres con esta edad gestacional. También es alta la proporción en madres con 28 a 32 semanas de gestación.

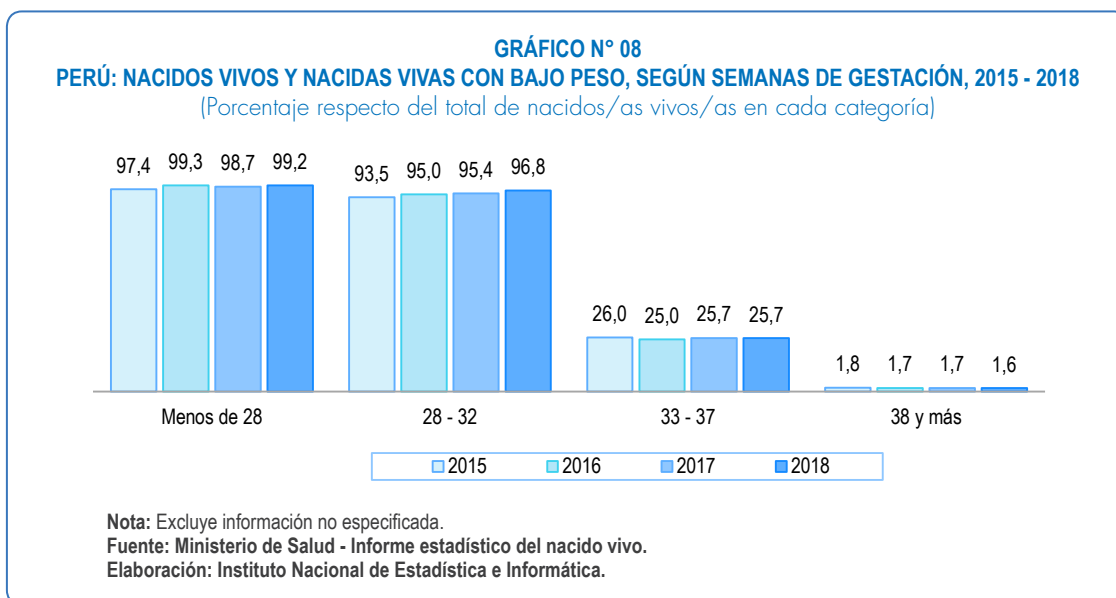

1.8 Tipo de parto

Los resultados muestran una vinculación del bajo peso al nacer y el tipo de parto. Se observa mayor porcentaje cuando el parto es triple o más; en el año 2018, este porcentaje representó 87,9%, mayor en 22,2 puntos porcentuales con relación al año anterior (2017); en tanto que, cuando el parto es único, el porcentaje alcanzó 5,0%, proporción similar en el periodo 2015-2018.

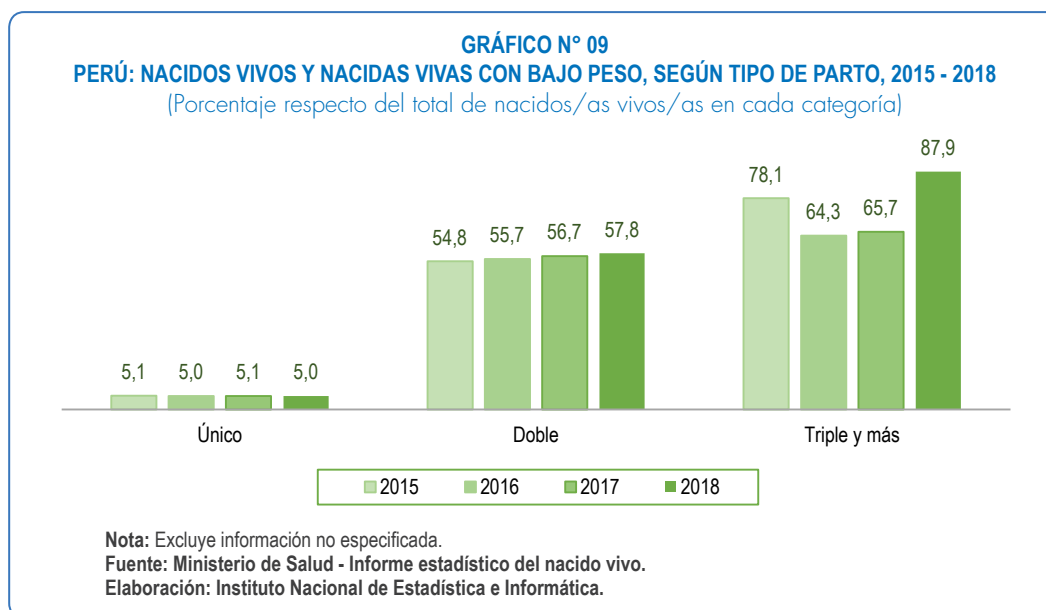

1.9 Tipo de financiador

Los recién nacidos vivos/as con bajo peso se dan en mayor proporción en madres afiliadas al seguro integral de salud- SIS, siguen de madres aseguradas a EsSalud (6,2% y 6,0%, respectivamente).

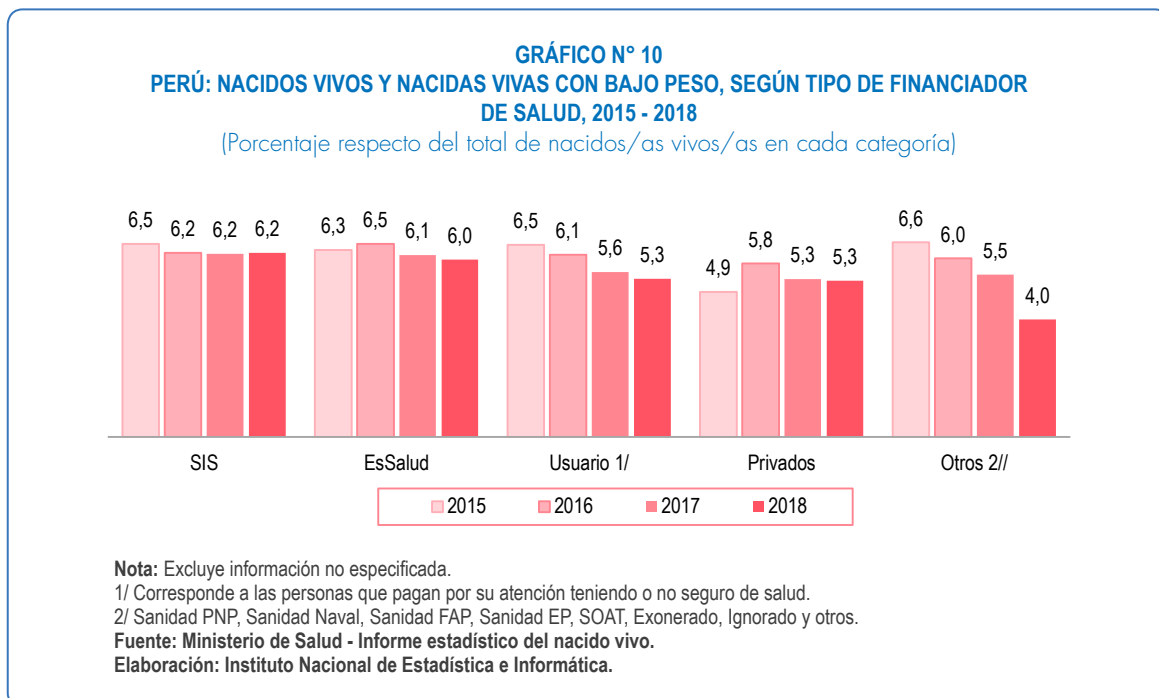

2. Distribución geográfica

Departamento

El bajo peso al nacer muestra diferencias según el lugar de residencia de la madre. En el año 2018, los departamentos de Pasco (9,0%), Cajamarca (8,7%), Loreto (7,7%) y Huancavelica (7,6%) tienen mayor proporción de nacimientos con peso menor a 2500 gramos.

Menor proporción de recién nacidos/as con bajo peso se aprecia en los departamentos de Tacna (4,0%), Moquegua (4,0%) y Arequipa (4,4%).

GRÁFICO N° 11
PERÚ: NACIDOS VIVOS Y NACIDAS VIVAS CON BAJO PESO, SEGÚN DEPARTAMENTO DE RESIDENCIA HABITUAL DE LA MADRE, 2015 - 2018

(Porcentaje respecto del total de nacidos/as vivos/as en cada departamento)

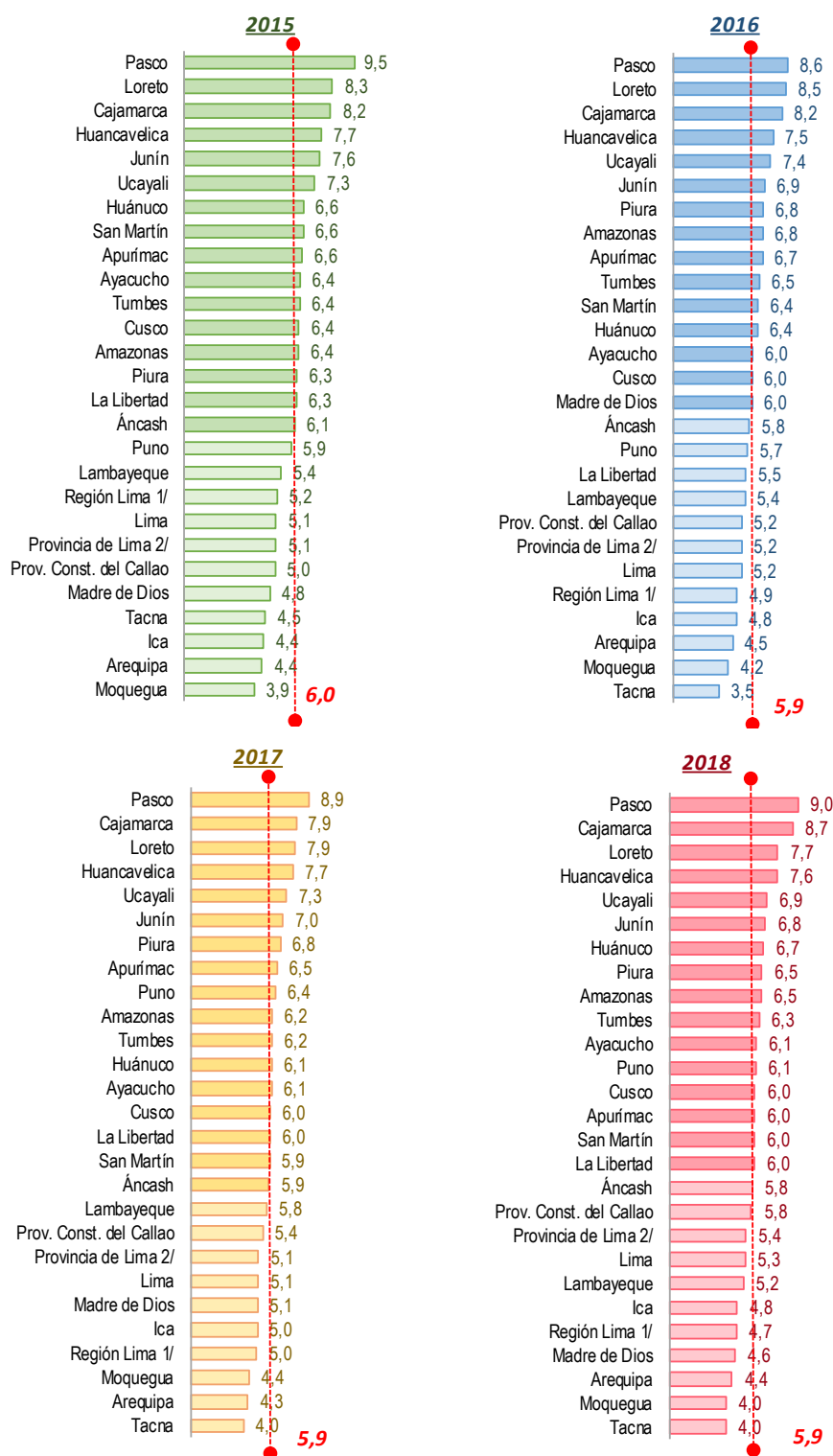

Nota: Excluye información no especificada.

1/ Comprende las provincias de Barranca, Cajatambo, Canta, Cañete, Huaral, Huarochirí, Huaura, Oyón y Yauyos.

2/ Comprende los 43 distritos de la provincia de Lima.

Fuente: Ministerio de Salud - Informe estadístico del nacido vivo.

Elaboración: Instituto Nacional de Estadística e Informática.

**PERÚ: NACIDOS VIVOS Y NACIDAS VIVAS CON BAJO PESO,
SEGÚN DEPARTAMENTO DE RESIDENCIA HABITUAL DE LA MADRE, 2015 Y 2018**
(Porcentaje respecto del total de nacidos/as vivos/as en cada departamento)

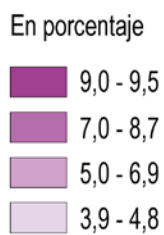

Nota: Excluye información no especificada.

1/ Comprende los 43 distritos que conforman la provincia de Lima

2/ Comprende las provincias: Barranca, Cajatambo, Canta, Cañete, Huaral, Huarochiri, Huaura, Oyón y Yauyos

Fuente: Ministerio de Salud - Informe estadístico del nacido vivo.

Elaboración: Instituto Nacional de Estadística e Informática.

Ley N° 27795 - Quinta Disposición Transitoria y Final de la Ley de Demarcación y Organización Territorial: "En tanto se determina el saneamiento de los límites territoriales, conforme a la presente Ley, las delimitaciones censales y/u otros relacionados con las circunscripciones existentes son de carácter referencial".

Provincia

Entre las 30 provincias con mayor porcentaje de nacidos vivos con bajo peso, resaltan San Miguel (Cajamarca), Pasco (Pasco), Hualgayoc (Cajamarca), Datem del Marañón (Loreto) y San Pablo (Cajamarca), entre 10,8% y 11,9%, en el año 2018.

GRÁFICO N° 12
PERÚ: 30 PROVINCIAS CON MAYOR PORCENTAJE DE NACIDOS VIVOS Y NACIDAS VIVAS,
SEGÚN RESIDENCIA HABITUAL DE LA MADRE, 2015 - 2018

(Porcentaje respecto del total de nacidos/as vivos/as en cada provincia)

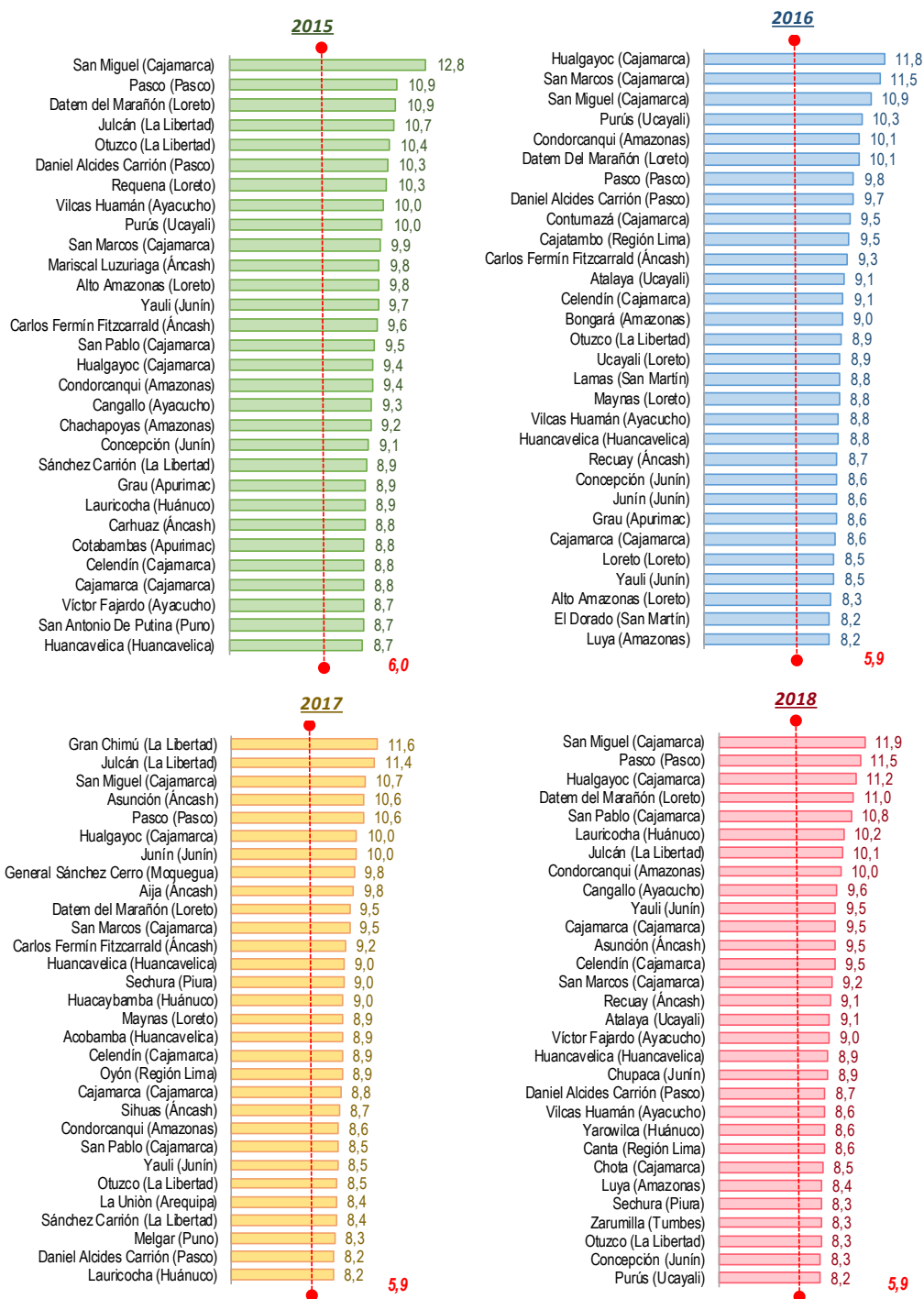

Nota: Excluye información no especificada.

Fuente: Ministerio de Salud - Informe estadístico del nacido vivo.

Elaboración: Instituto Nacional de Estadística e Informática.

The background features a light blue gradient with several overlapping, flowing, wavy lines in various shades of blue. These lines create a sense of movement and depth, starting from the left side and curving towards the right. The word "ANEXOS" is centered in the middle of the page in a bold, dark blue, sans-serif font.

ANEXOS

A NIVEL NACIONAL

CUADRO N° 01
PERÚ: NACIDOS VIVOS Y NACIDAS VIVAS POR SEXO, SEGÚN PESO AL NACER, 2015 - 2018

Grupo de peso al nacer (gr.)	2015			2016			2017			2018		
	Total	Hombre	Mujer	Total	Hombre	Mujer	Total	Hombre	Mujer	Total	Hombre	Mujer
Total	527 157	269 829	257 328	521 071	266 717	254 354	511 114	260 994	250 120	511 546	261 245	250 301
Menos de 2500	31 402	15 126	16 276	30 889	15 017	15 872	30 384	14 670	15 714	30 429	14 723	15 706
2500 - 3999	462 788	233 462	229 326	457 988	231 014	226 974	449 123	226 027	223 096	448 360	225 497	222 863
4000 y más	32 967	21 241	11 726	32 194	20 686	11 508	31 607	20 297	11 310	32 757	21 025	11 732

Fuente: Ministerio de Salud - Informe estadístico del nacido vivo.
Elaboración: Instituto Nacional de Estadística e Informática.

CUADRO N° 02
PERÚ: NACIDOS VIVOS Y NACIDAS VIVAS POR GRUPO DE EDAD DE LA MADRE, SEGÚN PESO AL NACER, 2015 - 2018

Grupo de peso al nacer (gr.)	Edad de la madre (años cumplidos)																							
	2015						2016						2017						2018					
	Total	Menos de 20	20 - 34	35 - 49	De 50 y más	N.e.	Total	Menos de 20	20 - 34	35 - 49	De 50 y más	N.e.	Total	Menos de 20	20 - 34	35 - 49	De 50 y más	Total	Menos de 20	20 - 34	35 - 49	De 50 y más		
Total	527 157	67 844	362 871	96 312	126	4	521 071	63 812	359 528	97 640	90	1	511 114	62 613	351 082	97 313	106	511 546	59 826	350 938	100 665	117		
Menos de 2500	31 402	4 963	19 202	7 198	39	-	30 889	4 622	19 010	7 233	24	-	30 384	4 615	18 598	7 142	29	30 429	4 515	18 477	7 392	45		
2500 - 3999	462 788	60 991	320 323	81 386	84	4	457 988	57 447	318 122	82 355	63	1	449 123	56 302	310 463	82 284	74	448 360	53 710	309 657	84 923	70		
4000 y más	32 967	1 890	23 346	7 728	3	-	32 194	1 743	22 396	8 052	3	-	31 607	1 696	22 021	7 887	3	32 757	1 601	22 804	8 350	2		

N.e.= No especificado.

Fuente: Ministerio de Salud - Informe estadístico del nacido vivo.
Elaboración: Instituto Nacional de Estadística e Informática.

CUADRO N° 05
PERÚ: NACIDOS VIVOS Y NACIDAS VIVAS POR SITIO DE OCURRENCIA DEL PARTO, SEGÚN PESO AL NACER, 2015 - 2018

Grupo de peso al nacer (gr.)	2015			2016			2017			2018						
	Sitio de ocurrencia del parto															
	Total	Hospital o clínica	Otro establecimiento de salud	Domicilio u otro lugar 1/	Total	Hospital o clínica	Otro establecimiento de salud	Domicilio u otro lugar 1/	Total	Hospital o clínica	Otro establecimiento de salud	Domicilio u otro lugar 1/				
Total	527 157	481 439	30 213	15 505	521 071	493 559	14 376	13 136	511 114	493 208	7 979	9 927	511 546	497 146	4 738	9 662
Menos de 2500	31 402	29 419	1 122	861	30 889	29 568	547	774	30 384	29 447	330	607	30 429	29 548	188	693
2500 - 3999	462 788	420 937	27 968	13 883	457 988	432 894	13 342	11 752	449 123	432 883	7 374	8 866	448 360	435 430	4 405	8 525
4000 y más	32 967	31 083	1 123	761	32 194	31 097	487	610	31 607	30 878	275	454	32 757	32 168	145	444

1/ Incluye: Calle, campo u otro lugar.

Fuente: Ministerio de Salud - Informe estadístico del nacido vivo.
Elaboración: Instituto Nacional de Estadística e Informática.

CUADRO N° 06
PERÚ: NACIDOS VIVOS Y NACIDAS VIVAS POR PERSONA QUE ATENDIÓ EL PARTO, SEGÚN PESO AL NACER, 2015 - 2018

Grupo de peso al nacer (gr.)	2015			2016			2017			2018			
	Persona que atendió el parto												
	Total	Personal de salud	Partera empírica u otra persona 1/	Total	Personal de salud	Partera empírica u otra persona	Total	Personal de salud	Partera empírica u otra persona	Total	Personal de salud	Partera empírica u otra persona	
Total	527 157	520 060	7 097	521 071	511 885	9 186	511 114	503 214	7 579	321	511 546	504 692	6 854
Menos de 2500	31 402	30 970	432	30 889	30 194	695	30 384	29 752	612	20	30 429	29 855	574
2500 - 3999	462 788	456 421	6 367	457 988	449 856	8 132	449 123	442 140	6 690	293	448 360	442 329	6 031
4000 y más	32 967	32 669	298	32 194	31 835	359	31 607	31 322	277	8	32 757	32 508	249

1/ Incluye: Familiar, esposo o compañero, etc.

Fuente: Ministerio de Salud - Informe estadístico del nacido vivo.
Elaboración: Instituto Nacional de Estadística e Informática.

CUADRO N° 07
PERÚ: NACIDOS VIVOS Y NACIDAS VIVAS POR SEMANAS DE GESTACIÓN, SEGÚN PESO AL NACER, 2015 - 2018

Grupo de peso al nacer (gr.)	2015												2016												2017												2018											
	Semanas de gestación												Semanas de gestación												Semanas de gestación												Semanas de gestación											
	Total	Menos de 28	28 - 32	33 - 37	38 y más	Total	Menos de 28	28 - 32	33 - 37	38 y más	N.e.	Total	Menos de 28	28 - 32	33 - 37	38 y más	N.e.	Total	Menos de 28	28 - 32	33 - 37	38 y más	N.e.	Total	Menos de 28	28 - 32	33 - 37	38 y más																				
Total	527 157	1 254	4 532	67 636	453 735	521 071	1 275	4 574	70 479	444 738	5 511 114	1 262	4 478	67 947	437 421	6 511 546	1 311	4 488	69 388	436 359																												
Menos de 2500	31 402	1 222	4 239	17 597	8 344	30 889	1 266	4 347	17 650	7 625	1 30 384	1 245	4 273	17 494	7 372	-	30 429	1 301	4 344	17 817	6 967																											
2500 - 3999	462 788	32	289	49 180	413 287	457 988	9	224	51 937	405 814	4 449 123	17	205	49 602	399 293	6 448 360	10	144	50 629	397 577																												
4000 y más	32 967	-	4	859	32 104	32 194	-	3	892	31 299	-	-	-	851	30 756	-	32 757	-	942	31 815																												

N.e.= No especificado

Fuente: Ministerio de Salud - Informe estadístico del nacido vivo.

Elaboración: Instituto Nacional de Estadística e Informática.

CUADRO N° 08
PERÚ: NACIDOS VIVOS Y NACIDAS VIVAS POR TIPO DE PARTO, SEGÚN PESO AL NACER, 2015 - 2018

Grupo de peso al nacer (gr.)	2015												2016												2017												2018											
	Tipo de parto												Tipo de parto												Tipo de parto												Tipo de parto											
	Total	Único	Doble	Triple y más	Total	Único	Doble	Triple y más	Total	Único	Doble	Triple y más	Total	Único	Doble	Triple y más	Total	Único	Doble	Triple y más	Total	Único	Doble	Triple y más	Total	Único	Doble	Triple y más																				
Total	527 157	517 930	8 971	8 971	256	521 071	512 059	8 788	8 788	224	511 114	502 375	8 564	8 564	175	511 546	502 765	8 591	8 591	190																												
Menos de 2500	31 402	26 282	4 920	4 920	200	30 889	25 854	4 891	4 891	144	30 384	25 410	4 859	4 859	115	30 429	25 297	4 965	4 965	167																												
2500 - 3999	462 788	458 715	4 017	4 017	56	457 988	454 043	3 874	3 874	71	449 123	445 373	3 699	3 699	51	448 360	444 720	3 617	3 617	23																												
4000 y más	32 967	32 933	34	34	-	32 194	32 162	23	23	9	31 607	31 592	6	6	9	32 757	32 748	9	9	-																												

Fuente: Ministerio de Salud - Informe estadístico del nacido vivo.

Elaboración: Instituto Nacional de Estadística e Informática.

CUADRO N° 09
PERÚ: NACIDOS VIVOS Y NACIDAS VIVAS POR TIPO DE FINANCIADOR DE SALUD, SEGÚN PESO AL NACER, 2015 - 2018

Grupo de peso al nacer (gr.)	2015										2016										2017										2018																	
	Tipo de Financiador de Salud																																															
	Total	SIS	EsSalud	Usuario 1/	Privados	Otros 2/	Total	SIS	EsSalud	Usuario 1/	Privados	Otros 2/	Total	SIS	EsSalud	Usuario 1/	Privados	Otros 2/	Total	SIS	EsSalud	Usuario 1/	Privados	Otros 2/	Total	SIS	EsSalud	Usuario 1/	Privados	Otros 2/																		
Total	416 912	289 211	81 529	31 775	11 972	2 425	459 200	326 786	92 064	24 241	13 381	2 728	479 618	342 025	97 008	20 774	16 484	3 327	493 393	343 632	99 888	22 419	22 294	5 160	26 728	18 795	5 136	2 054	584	159	28 670	20 256	5 980	1 488	782	164	29 232	21 077	5 944	1 153	876	182	29 818	21 283	5 966	1 193	1 172	204
Menos de 2500	363 656	253 738	69 846	27 247	10 728	2 097	401 927	288 036	78 788	20 862	11 847	2 394	420 570	301 302	83 587	18 126	14 627	2 928	431 912	302 244	85 732	19 611	19 773	4 552	26 528	16 678	6 547	2 474	660	169	28 603	18 494	7 296	1 891	752	170	29 816	19 646	7 477	1 495	981	217	31 663	20 105	8 190	1 615	1 349	404

Nota: Excluye información no especificada.

1/ Corresponde a las personas que pagan por su atención teniendo o no algún seguro de salud.

2/ Sanidad PNP, Sanidad Naval, Sanidad FAP, Sanidad EP, SOAT, Exonerado, Ignorado y otros.

Fuente: Ministerio de Salud - Informe estadístico del nacido vivo.

Elaboración: Instituto Nacional de Estadística e Informática.

A NIVEL DEPARTAMENTAL

CUADRO N° 10
PERÚ: NACIDOS VIVOS Y NACIDAS VIVAS CON BAJO PESO,
SEGÚN DEPARTAMENTO DE RESIDENCIA HABITUAL DE LA MADRE, 2015 - 2018

Departamento de residencia habitual de la madre	2 015			2 016			2 017			2 018		
	Total 3/	Bajo peso		Total 3/	Bajo peso		Total 3/	Bajo peso		Total 3/	Bajo peso	
		Total	%		Total	%		Total	%		Total	%
Total	527 157	31 402	6,0	521 071	30 889	5,9	511 114	30 384	5,9	511 546	30 429	5,9
Extranjero	-	-	-	-	-	-	-	-	-	100	7	7,0
Amazonas	5 644	360	6,4	5 865	397	6,8	6 259	385	6,2	6 033	390	6,5
Áncash	20 060	1 233	6,1	19 981	1 159	5,8	19 849	1 177	5,9	19 911	1 160	5,8
Apurímac	7 470	492	6,6	7 979	538	6,7	7 990	520	6,5	7 776	468	6,0
Arequipa	22 676	987	4,4	22 326	1 003	4,5	21 503	935	4,3	21 577	957	4,4
Ayacucho	11 832	763	6,4	12 187	736	6,0	12 335	753	6,1	11 887	728	6,1
Cajamarca	23 451	1 921	8,2	23 950	1 971	8,2	23 516	1 868	7,9	20 734	1 799	8,7
Prov. Const. del Callao	18 268	922	5,0	16 792	873	5,2	17 190	934	5,4	17 644	1 024	5,8
Cusco	25 049	1 609	6,4	24 699	1 473	6,0	25 174	1 512	6,0	24 345	1 471	6,0
Huancavelica	8 711	667	7,7	8 731	658	7,5	9 008	696	7,7	8 807	670	7,6
Huánuco	15 407	1 023	6,6	15 174	968	6,4	15 406	944	6,1	15 387	1 024	6,7
Ica	16 277	722	4,4	15 758	759	4,8	15 724	790	5,0	15 686	750	4,8
Junín	22 399	1 703	7,6	21 987	1 519	6,9	19 904	1 392	7,0	20 042	1 357	6,8
La Libertad	26 619	1 667	6,3	30 081	1 662	5,5	30 363	1 823	6,0	30 285	1 815	6,0
Lambayeque	24 516	1 325	5,4	23 167	1 257	5,4	23 059	1 328	5,8	23 425	1 220	5,2
Lima	162 461	8 344	5,1	157 515	8 138	5,2	149 408	7 661	5,1	157 058	8 368	5,3
Provincia de Lima 1/	146 233	7 507	5,1	142 389	7 401	5,2	134 078	6 892	5,1	141 219	7 620	5,4
Región Lima 2/	16 228	837	5,2	15 126	737	4,9	15 330	769	5,0	15 839	748	4,7
Loreto	14 659	1 215	8,3	18 066	1 543	8,5	20 932	1 646	7,9	20 709	1 587	7,7
Madre de Dios	3 030	144	4,8	2 737	163	6,0	3 183	161	5,1	3 157	146	4,6
Moquegua	2 860	111	3,9	2 667	112	4,2	2 620	116	4,4	2 405	96	4,0
Pasco	5 191	492	9,5	6 792	587	8,6	5 246	467	8,9	4 772	431	9,0
Piura	36 046	2 268	6,3	29 895	2 037	6,8	29 086	1 964	6,8	27 980	1 829	6,5
Puno	19 879	1 181	5,9	19 386	1 096	5,7	16 604	1 062	6,4	16 709	1 016	6,1
San Martín	14 729	976	6,6	15 218	980	6,4	16 180	962	5,9	15 204	912	6,0
Tacna	4 967	225	4,5	4 817	168	3,5	4 922	197	4,0	4 859	193	4,0
Tumbes	4 307	277	6,4	4 631	303	6,5	4 065	250	6,2	4 108	259	6,3
Ucayali	10 649	775	7,3	10 670	789	7,4	11 541	837	7,3	10 946	752	6,9
No especificado	-	-	-	-	-	-	47	4	8,5	-	-	-

1/ Comprende los 43 distritos de la provincia de Lima.

2/ Comprende las provincias de Barranca, Cajatambo, Canta, Cañete, Huaral, Huarochiri, Huaura, Oyón y Yauyos.

3/ Considera a los nacidos vivos y nacidas vivas que fueron pesados al nacer.

Fuente: Ministerio de Salud - Informe estadístico del nacido vivo.

Elaboración: Instituto Nacional de Estadística e Informática.

The background features a light blue gradient with a grid of thin white lines. Overlaid on this are several thick, flowing, semi-transparent blue bands that create a sense of movement and depth. The text is centered in the middle-right portion of the page.

REFERENCIAS BIBLIOGRÁFICAS

REFERENCIAS BIBLIOGRÁFICAS

1. Instituto Nacional de Estadística e Informática. Maternidad en la Adolescencia 2018, Lima, 2020
2. Instituto Nacional de Estadística e Informática e Instituto de Salud del Niño. Factores Asociados al Nacimiento de Infantes de Bajo peso en el Perú, Lima, agosto 1993.
3. Yezid Fernando Aldana Galindo y Katherine Aracely Marzola Miranda. Caracterización de los recién nacidos de muy bajo peso al nacer del hospital de Kennedy, Colombia-Bogotá, marzo 2011.
4. March of Dimes. Nacimiento prematuro. Boletín narcesano, org, 2020.