

**Descripción de
principales
resultados**

3

III. Descripción de principales resultados

Esquema de referencia

El Sistema de Cuentas Nacionales (SCN) de Naciones Unidas 2008 recomienda la utilización de Cuentas Satélite para medir la producción de servicios que realizan los hogares para uso final propio y complementar los agregados del marco central como el PBI.

La siguiente gráfica, permite distinguir el espacio de medición de los agregados macroeconómicos que se miden en la Contabilidad Nacional, es el espacio que empieza desde la izquierda y termina en la primera línea discontinua que es lo que se ha definido como frontera de producción del SCN, indicando que las Cuentas Nacionales miden las actividades productivas para obtener bienes y servicios destinados principalmente al mercado, y es lo que se describe como el marco central de cuentas nacionales, debe notarse que esta producción la realizan los diferentes sectores institucionales de la economía, tales como: las sociedades (empresas), el gobierno, las instituciones sin fines de lucro al servicio de los hogares (ISFLSH) y los hogares como tales.

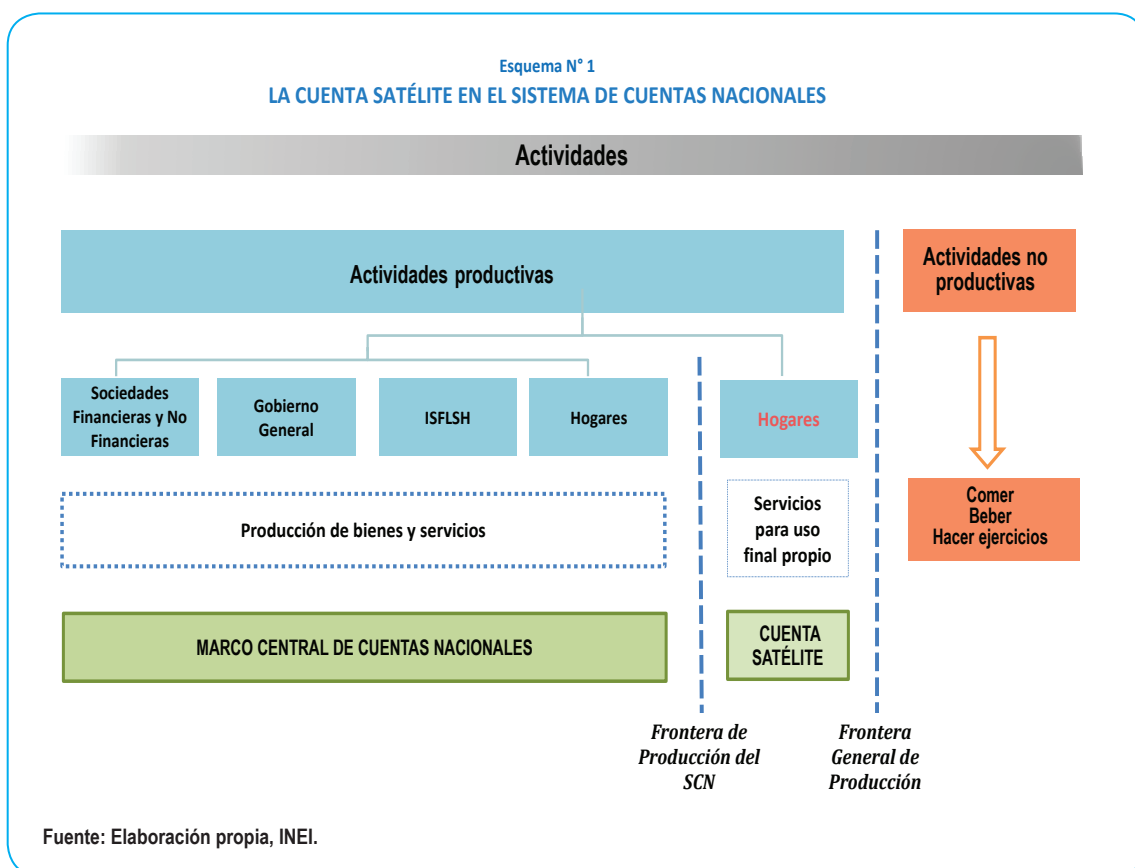

La producción de servicios para uso final propio que realizan los hogares, son consideradas actividades productivas, que se realizan fuera de la frontera de producción del SCN pero dentro de la frontera general de producción (como se ha definido en el marco conceptual), estas actividades se encuentran graficadas entre las dos líneas punteadas y es el ámbito de medición de la Cuentas Satélite, en el presente estudio se ha empezado por la **medición del valor del trabajo** utilizado en la producción de esos servicios, y los resultados obtenidos que se presentan a continuación constituyen la **Cuenta Satélite del Trabajo Doméstico No Remunerado**.

También en la gráfica se presentan, a la derecha de la frontera general de la producción, otras actividades consideradas no productivas, entre las cuales se pueden mencionar el comer, beber, hacer ejercicios y el esparcimiento que tiene una incidencia importante en las vidas de las personas.

3.1 Horas de trabajo según funciones principales

Los hogares del Perú dedicaron 545 millones de horas de trabajo semanales a la producción de servicios domésticos en el año 2010, la mayor parte de estas horas fueron dedicadas a proveer comidas y refrigerios (36,6%), tales como “preparar o cocinar el desayuno, almuerzo, lonche o cena” (17,2%), le sigue en importancia la provisión de alojamiento (20,9%), destacando “hacer la limpieza general de la vivienda, como barrer o trapear pisos, etc., de los ambientes interiores y exteriores” (5,8%), otra de las funciones de mucha importancia y a la que los hogares le dedican una significativa cantidad de horas de trabajo, es proveer cuidados de niños y adultos (17,9), tales como “jugar, contar o leer cuentos a alguna niña o niño del hogar” (4,4%) y “Ayudar a realizar tareas escolares de alguna niña, niño o adolescente del hogar” (3,3%).

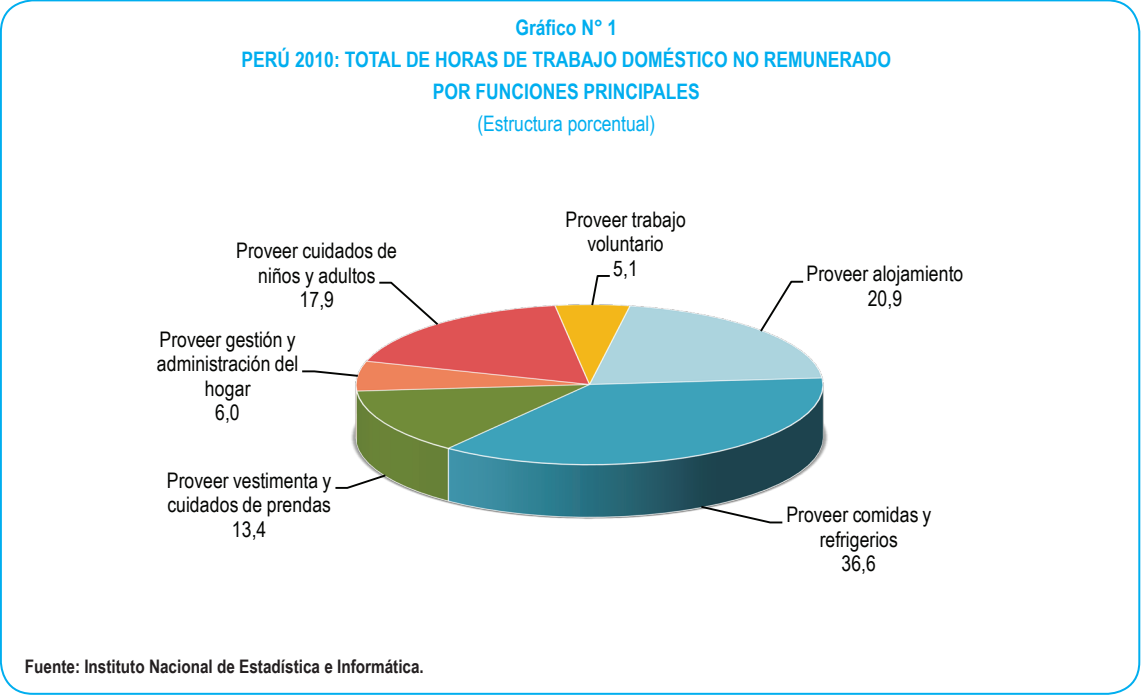

Horas de trabajo según funciones principales de mujeres y hombres

En la producción de servicios domésticos, las mujeres aportan 390 millones de horas de trabajo semanales, lo que representa el 71,5% del total de horas de trabajo doméstico no remunerado, en tanto que los hombres contribuyen con 155 millones de horas de trabajo doméstico no remunerado, es decir el 28,5% del total.

La distribución de horas de trabajo dedicadas a la producción de servicios domésticos, entre mujeres y hombres, también muestra significativas diferencias según la función productiva que realizan; en efecto, la diferencia en el número de horas de trabajo doméstico no remunerado de la mujer es 4,2 veces la de los hombres en la función de proveer comidas, 2,5 veces en proveer cuidados de niños y adultos, y 2,2 veces en proveer vestimenta y cuidados de prendas. Sin embargo, se acortan estas diferencias en la función de proveer trabajo voluntario (1,4 veces) y proveer gestión y administración del hogar (1,3 veces).

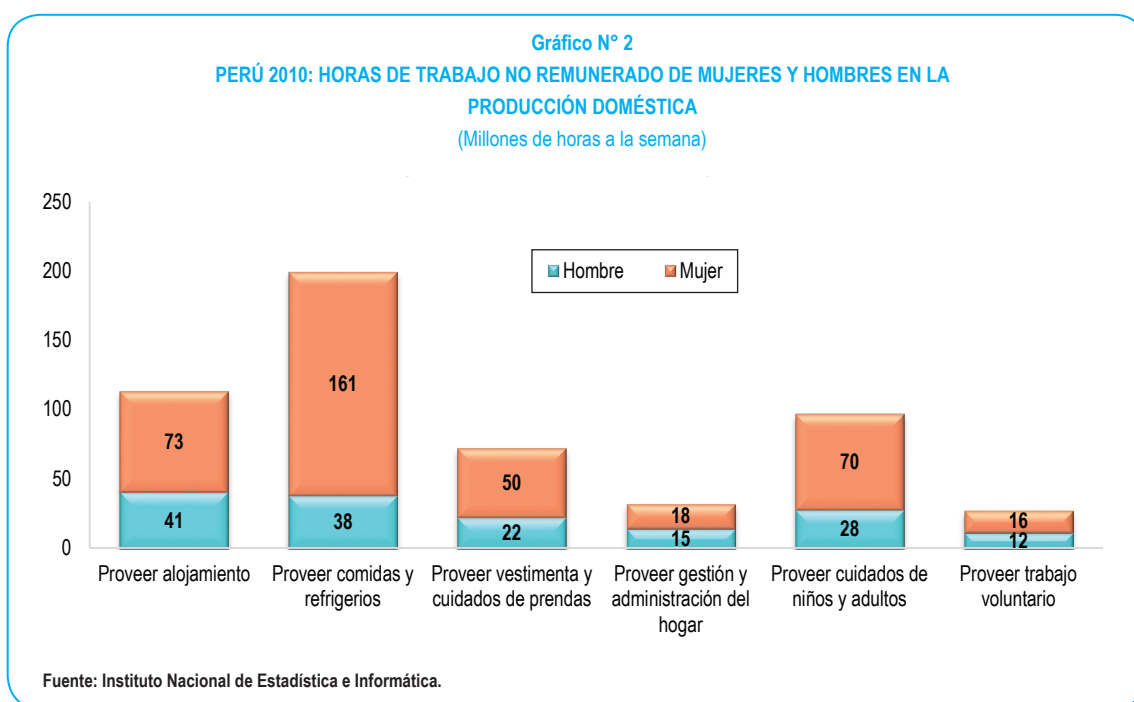

3.2 Valor del trabajo doméstico no remunerado según métodos de valoración

La valoración del trabajo doméstico no remunerado se hizo por los tres métodos habitualmente utilizados: El “especialista” que asigna la remuneración por hora de una actividad en el mercado que es similar a la actividad doméstica no remunerada que se va a valorar; el “generalista” que asigna la remuneración por hora de los trabajadores domésticos remunerados medidos en las cuentas nacionales a todas las actividades domésticas no remuneradas; y el método “híbrido” que asigna una remuneración por hora de una actividad especializada a las actividades domésticas que normalmente no son realizadas por un trabajador doméstico no remunerado y para el resto de actividades domésticas la remuneración por hora del trabajador doméstico remunerado.

CUADRO N° 1
PERÚ 2010: VALOR DEL TRABAJO DOMÉSTICO NO REMUNERADO POR MÉTODOS DE VALORACIÓN,
SEGÚN FUNCIONES PRINCIPALES

Funciones principales	Métodos de Valoración (Millones de S/.)		
	Especialista	Generalista	Híbrido
Total	101 621	70 862	84 964
Proveer alojamiento	18 242	14 820	15 825
Proveer comidas y refrigerios	32 755	25 954	27 046
Proveer vestimenta y cuidados de prendas	14 439	9 476	9 476
Proveer gestión y administración del hogar	5 561	4 267	5 561
Proveer cuidados de niños y adultos	23 980	12 702	21 379
Proveer trabajo voluntario	6 644	3 643	5 677

Fuente: Instituto Nacional de Estadística e Informática.

Como habría de esperar, el valor anual del trabajo doméstico no remunerado por el método especialista es el mayor de todos, 101 mil 621 millones de soles, y del método generalista el menor con 70 mil 862 millones de soles, encontrándose en medio la valorización con el método híbrido que registra 84 mil 964 millones de soles. Es interesante observar que los valores registrados por el método generalista y el método híbrido son parecidos en las funciones proveer alojamiento, proveer comidas y proveer vestimenta, donde se registran actividades como “preparar o cocinar el desayuno, almuerzo y cena para los miembros del hogar” y “lavar la ropa a la de algún miembro del hogar incluyendo la tarea de seleccionarla y tenderla”, que son actividades que puede hacerlas el personal doméstico remunerado. Pero en las funciones proveer gestión y administración del hogar, proveer cuidados de niños y adultos y proveer trabajo voluntario, los valores del especialista e híbrido son los que más se parecen, en ellas se encuentran actividades tales como: “dirigir y supervisar los quehaceres del hogar”, “llevar las cuentas de los gastos e ingresos”, “ayudar a realizar las tareas escolares de alguna niña, niño o adolescente del hogar”, entre otras, que difícilmente, lo haría un(a) trabajador(a) doméstico(a) remunerado(a).

En las secciones siguientes, se presentarán los resultados utilizando el método de valoración híbrido, el cual se ha considerado más aparente, pues dada la naturaleza de los trabajos domésticos no siempre es adecuado valorar a un precio “generalista” o un precio “especialista”.

3.3 Valor del trabajo doméstico no remunerado según el método híbrido

3.3.1 Valor y horas del trabajo doméstico no remunerado según funciones

La función proveer comidas y refrigerios es la que presenta el mayor valor económico del trabajo con 27 mil 046 millones de soles anuales, lo que representa el 31,8% del valor total, le sigue en importancia el valor del trabajo dedicado a la función proveer cuidados de niños y adultos con 21 mil 379 millones de soles anuales y una participación de 25,2% en el valor total del trabajo doméstico no remunerado, en esta función se encuentran actividades, tales como la alimentación de los bebés y cuidados de los niños y adultos mayores, que son las que más inciden en el bienestar de las personas.

Gráfico N° 3
**PERÚ 2010: VALOR Y HORAS DE TRABAJO UTILIZADAS EN LA PRODUCCIÓN DOMÉSTICA,
 SEGÚN FUNCIONES PRINCIPALES**
 (Estructura porcentual)

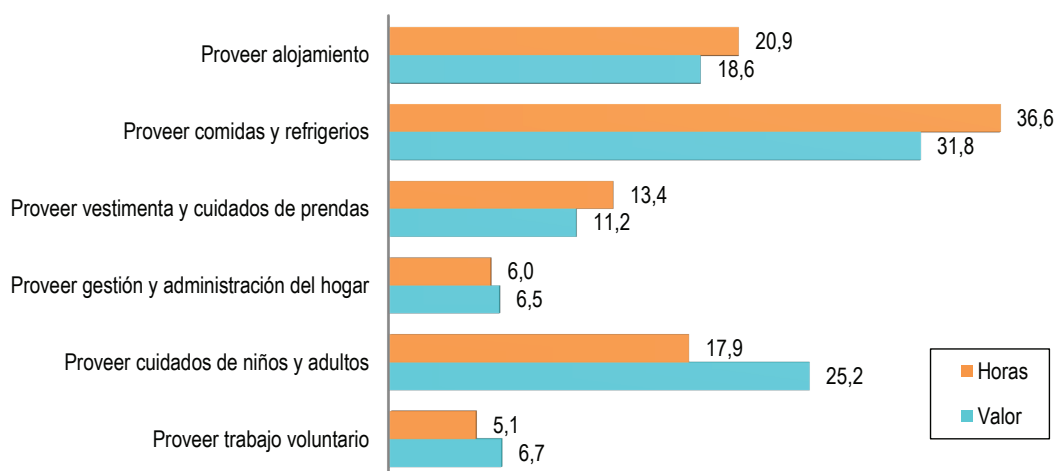

Fuente: Instituto Nacional de Estadística e Informática.

En términos de horas de trabajo doméstico no remunerado, los hogares le asignan la mayor parte a proveer comidas y refrigerios 36,6%, a proveer alojamiento 20,9%, y a proveer cuidados de niños y adultos 17,9%. Estas diferencias en los porcentajes del valor en relación a las horas, se deben a los precios del trabajo que se han imputado a las actividades que integran las diferentes funciones y reflejan la calificación requerida. Así, por ejemplo, la remuneración promedio por hora de las actividades para proveer alojamiento es de 2,7 soles en comparación a la remuneración promedio de 4,2 soles en las actividades para proveer cuidados de niños y adultos.

3.3.2 Valor del trabajo doméstico no remunerado respecto al PBI según funciones

El trabajo doméstico incluye el cuidado de los niños y las niñas, de los ancianos de ambos sexos, la limpieza de la casa y sus alrededores, el cuidado de la ropa, la transformación de alimentos, el transporte de niños y niñas, y las compras relativas a todas estas tareas. Darle un valor económico al trabajo doméstico no remunerado, permite compararlo con los agregados macroeconómicos, como el Producto Bruto Interno (PBI); pero el trabajo doméstico no remunerado utilizado en la producción de estos servicios trasciende el plano económico, relacionándose además con el desarrollo de capacidades, la expansión de opciones, y de manera crucial con la creación y cultivo de las relaciones humanas. El trabajo doméstico no remunerado es un “insumo” esencial para el desarrollo humano, contribuye al bienestar, al desarrollo de capacidades humanas y al crecimiento económico de largo plazo.

Valorar el trabajo doméstico no remunerado, es el primer paso para compararlo con la producción de mercado y hacer visible los diferentes servicios que producen los hogares y su incidencia en el bienestar de las personas.

En el año 2010, el valor del trabajo doméstico no remunerado en el Perú equivalió al 20,4% del PBI.

Gráfico N° 4
PERÚ 2010: PRODUCTO BRUTO INTERNO Y TRABAJO DOMÉSTICO NO REMUNERADO
(Millones de soles)

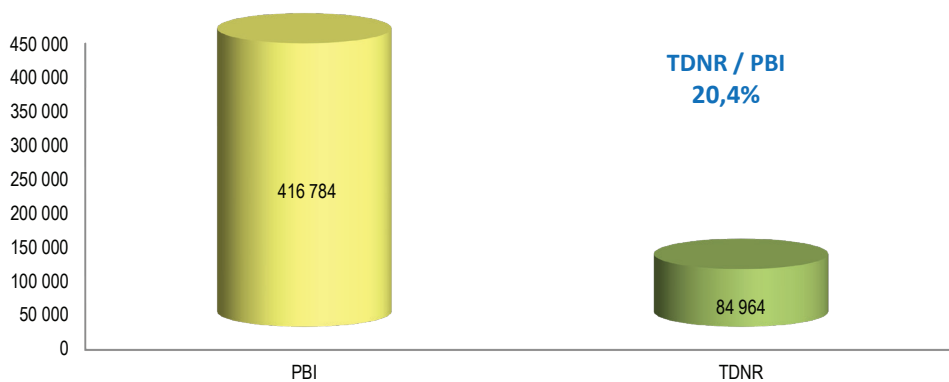

Fuente: Instituto Nacional de Estadística e Informática.

Por funciones, el valor del “insumo” trabajo en la provisión de comidas equivalió al 6,5% del PBI; los cuidados de niños y adultos, función que tiene la mayor incidencia directa en el bienestar de las personas, el 5,1%; la provisión de alojamiento representó el 3,8%; en tanto que, la vestimenta y cuidados de prendas, trabajo voluntario (ayudas a otros hogares y trabajo comunal de manera gratuita) y la gestión y administración del hogar el 2,3%, 1,4% y 1,3% del PBI, respectivamente.

Gráfico N° 5
PERÚ 2010: VALOR DEL TRABAJO DOMÉSTICO NO REMUNERADO
EN RELACIÓN AL PBI SEGÚN FUNCIONES PRINCIPALES
(Porcentaje)

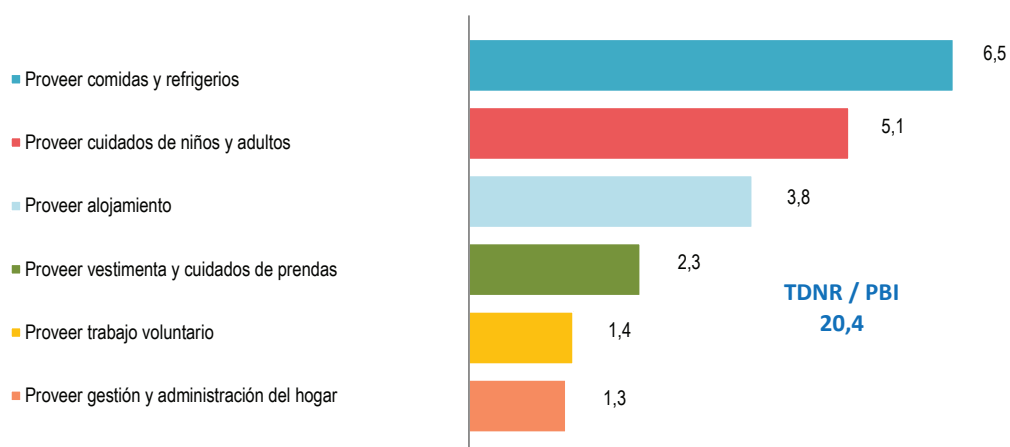

Fuente: Instituto Nacional de Estadística e Informática.

3.3.3 Valor del trabajo doméstico no remunerado según sexo

El valor del trabajo doméstico no remunerado total que aporta la mujer en la producción de servicios domésticos (58 mil 807 millones de soles) es 2,2 veces el valor del trabajo doméstico que aportan los hombres (26 mil 157 millones de soles). Esta diferencia se amplía en la función proveer comidas, donde el aporte del trabajo doméstico no remunerado de las mujeres es 4,1 veces la de los hombres, y en la función proveer cuidados de niños y adultos donde es 2,3 veces. Sin embargo, las diferencias se acortan significativamente en la función Proveer gestión y administración del hogar, donde la relación entre el valor del trabajo doméstico no remunerado de mujeres respecto al de los hombres es 1,2 veces y en la función proveer trabajo voluntario que es 1,1 veces.

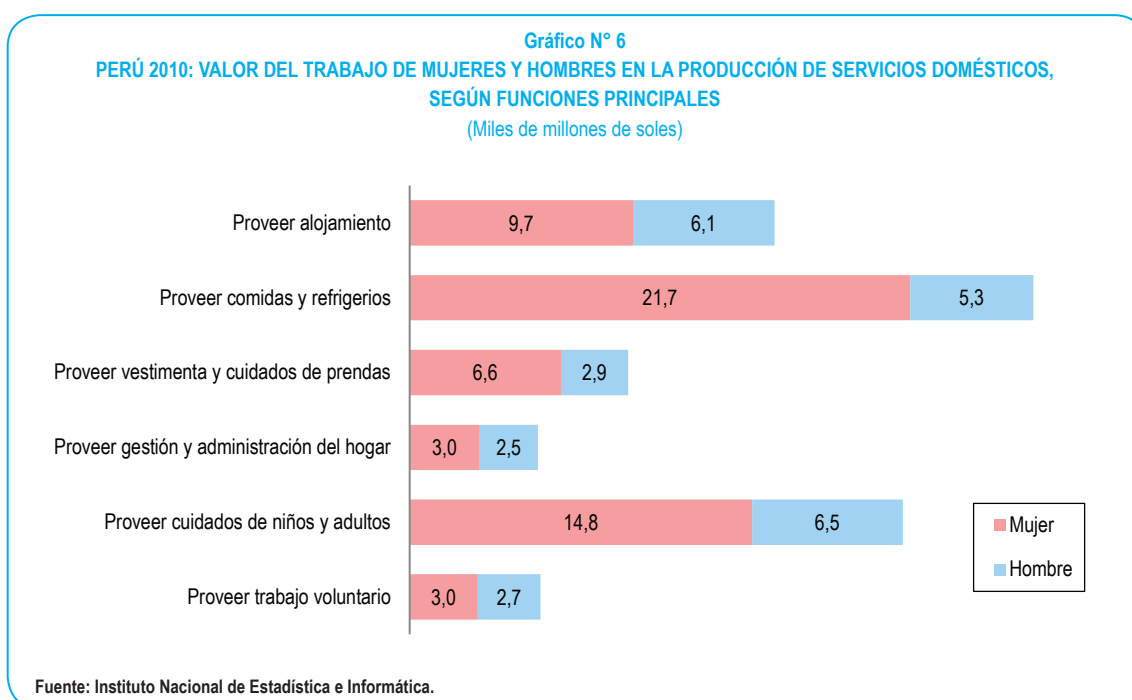

3.3.4 Valor del trabajo doméstico no remunerado respecto al PBI según sexo

En la función de proveer comidas y refrigerios son las mujeres las que tienen la mayor participación (5,2%) en relación a los hombres (1,3%) al compararlo con el PBI total de la economía, destacando en las actividades: preparar el desayuno, almuerzo o cena para los miembros del hogar; y lavar la vajilla, limpiar el lugar donde se preparan los alimentos cocina, lavadero, repostero y barrer o trapear el área de la cocina. Otra de las funciones donde tiene una importante intervención la mujer (3,6%) respecto a los hombres (1,6%), al compararlo al PBI, es proveer cuidado de niños y adultos, en particular ayudar a realizar las tareas escolares de alguna niña, niño o adolescente del hogar; y en dar de lactar a algún recién nacido o bebé, tarea que no pueden realizar los hombres.

Gráfico N° 7
PERÚ 2010: VALOR DEL TRABAJO DOMÉSTICO DE MUJERES Y HOMBRES
EN RELACIÓN AL PBI, SEGÚN FUNCIONES PRINCIPALES
 (Porcentaje)

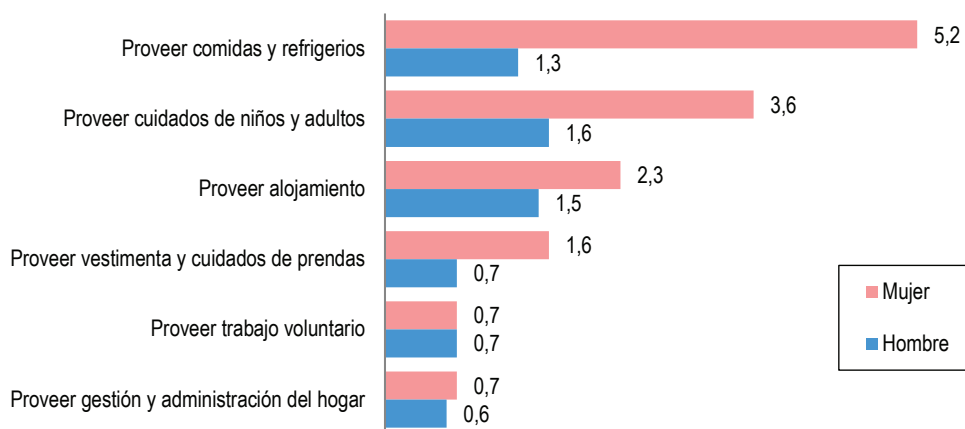

Fuente: Instituto Nacional de Estadística e Informática.

3.3.5 Valor del trabajo doméstico no remunerado según áreas de residencia

El valor del trabajo doméstico no remunerado que en el año 2010 ascendió a 84 mil 946 millones de soles, se concentra en mayor proporción en el área urbana de las ciudades, registrándose que 7 de cada 10 soles de trabajo no remunerado se genera en las zonas urbanas.

En el área urbana el valor del trabajo no remunerado fue de 62 mil 304 millones de soles y en el área rural de 22 mil 660 millones de soles, representando el 73,3% y 26,7% del total nacional, respectivamente.

Es de resaltar que tanto en el área urbana y rural, las funciones principales que generan mayor valor del trabajo no remunerado, están vinculadas a la preparación de comidas, el cuidado de niños y adultos y la provisión de alojamiento.

Gráfico N° 8
PERÚ 2010: VALOR DEL TRABAJO DOMÉSTICO NO REMUNERADO SEGÚN ÁREAS DE RESIDENCIA
 (Millones de soles y estructura porcentual)

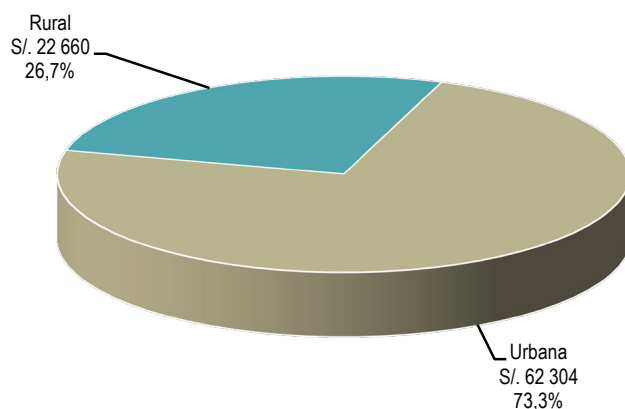

Fuente: Instituto Nacional de Estadística e Informática.

En el área urbana, la función principal de proveer comidas y refrigerios fue la que representó un mayor porcentaje del valor del trabajo doméstico no remunerado significando el 29,7% del total; seguido de la función de proveer cuidados de niños y adultos (26,5%) y proveer alojamiento (19,5%).

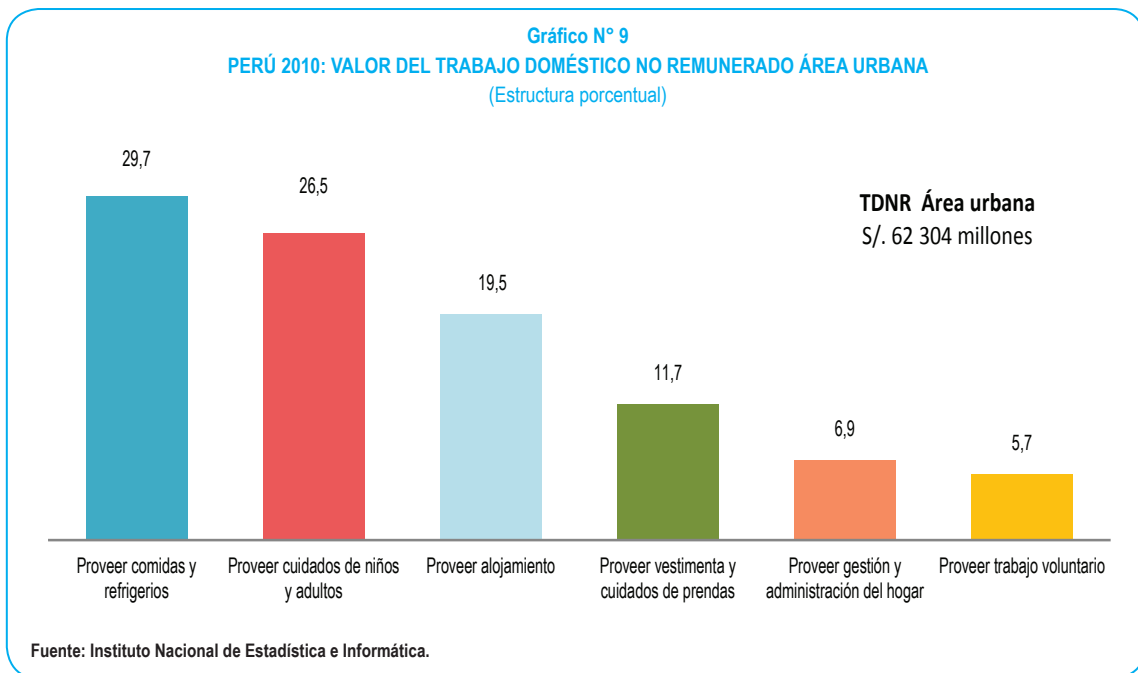

En el área rural, las tres funciones principales de mayor valor realizadas por los hogares rurales fueron: proveer comidas y refrigerios que representó el 37,7% del total; seguido de la función de proveer cuidados de niños y adultos (21,4%) y proveer alojamiento (16,3%).

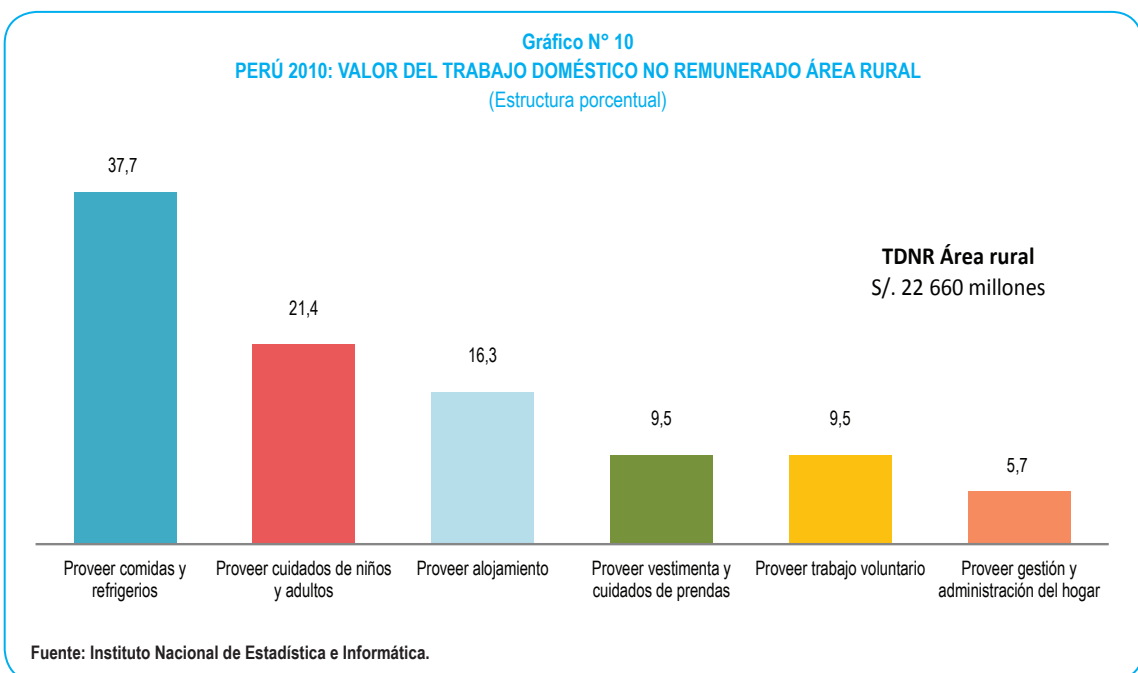

3.3.5.1 Valor del trabajo doméstico no remunerado del área urbana según sexo y funciones principales

El valor del trabajo no remunerado del área urbana del país ascendió a 62 mil 304 millones de soles de los cuales 43 mil 689 millones de soles fueron generados por las mujeres (70,1%) y 18 mil 615 millones de soles fueron generados por los hombres (29,9%).

El valor del trabajo no remunerado que realiza la mujer en el área urbana es 2,3 el realizado por el hombre. El indicador que relaciona el trabajo no remunerado que realizan los hombres y mujeres, indica que en el área urbana por cada 100 soles de trabajo no remunerado que realizan las mujeres, los hombres generan 42 soles.

Las funciones principales donde las mujeres generaron mayor valor fueron: proveer comidas y refrigerios (34,1%), proveer cuidados de niños y adultos (26,8%) y proveer alojamiento (17,2%).

Por su parte los hombres, generaron mayor valor en las funciones: proveer cuidados de niños y adultos (25,9%), proveer alojamiento (24,9%) y proveer comidas y refrigerios (19,4%).

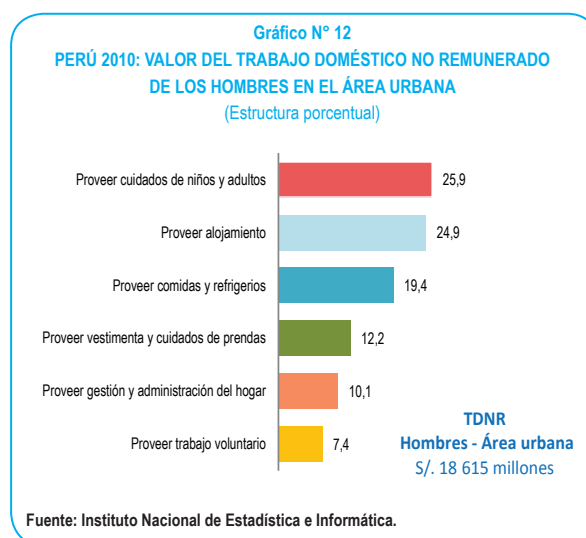
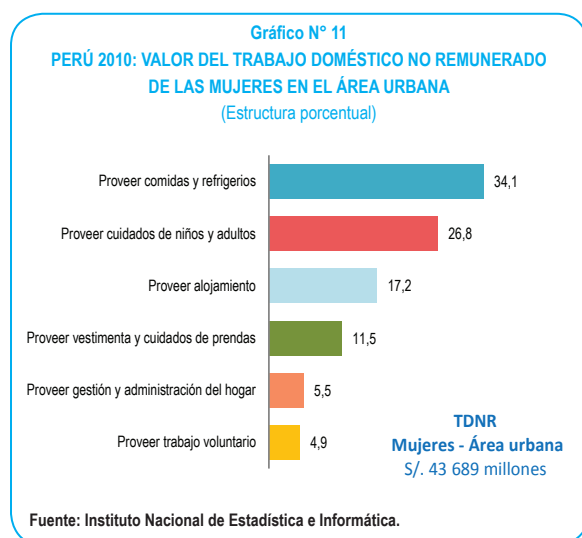

3.3.5.2 Valor del trabajo doméstico no remunerado del área rural según sexo y funciones principales

El valor del trabajo doméstico no remunerado del área rural del país fue de 22 mil 660 millones de soles, de los cuales 15 mil 119 millones de soles fueron generados por las mujeres (66,7%) y 7 mil 541 millones de soles fueron generados por los hombres (33,3%).

En el área rural el valor del trabajo no remunerado que realiza la mujer es 2,0 veces el realizado por el hombre. El indicador que relaciona el trabajo no remunerado que realizan los hombres y mujeres,

indica que en el área rural por cada 100 soles de trabajo no remunerado que realizan las mujeres, los hombres generan 49 soles.

Las funciones principales donde las mujeres generaron mayor valor fueron: proveer comidas y refrigerios (45,1%), proveer cuidados de niños y adultos (20,8%) y proveer alojamiento (14,5%).

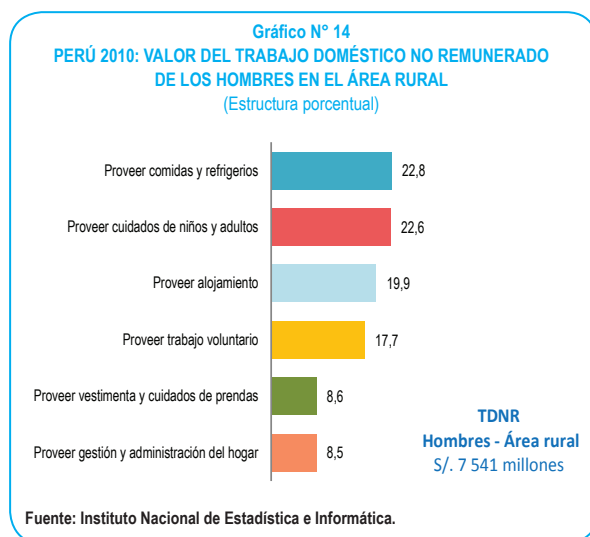
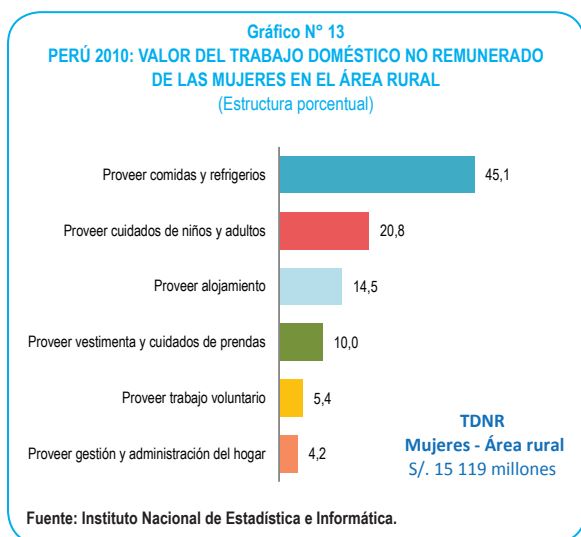

Por su parte los hombres, generaron mayor valor en las funciones: proveer comidas y refrigerios (22,8%), proveer cuidados de niños y adultos (22,6%) y proveer alojamiento (19,9%).

3.3.6 Valor del trabajo doméstico no remunerado respecto al PBI según áreas de residencia

El valor del trabajo no remunerado equivalió al 20,4% del PBI, siendo el 14,9% generado en el área urbana y 5,4% en el área rural.

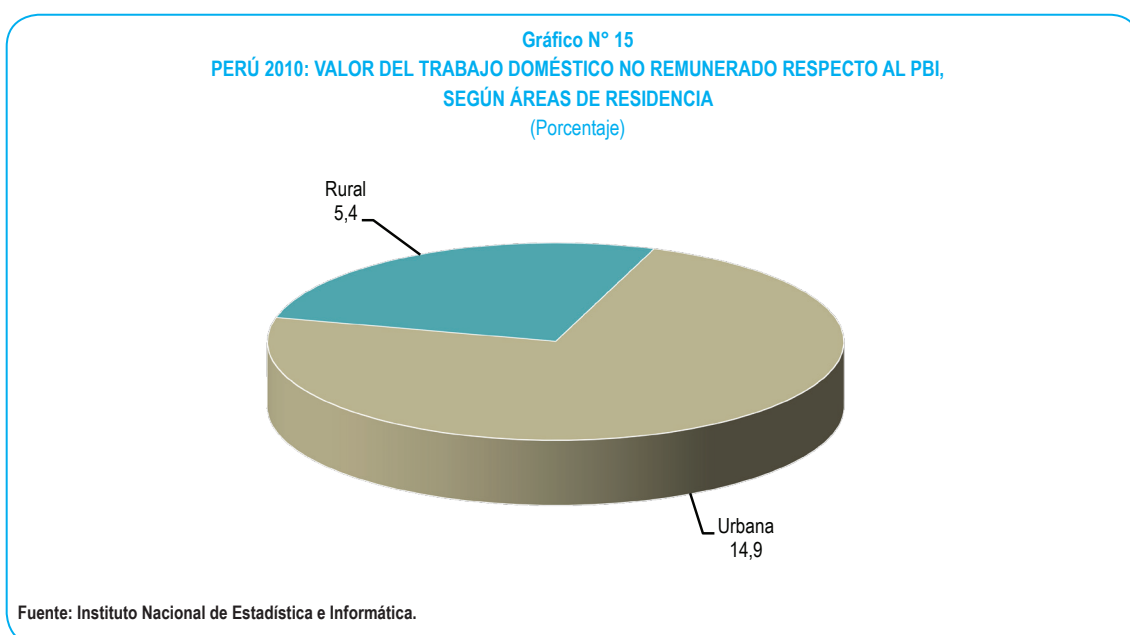

En el área urbana, la función principal de proveer comidas y refrigerios equivalió un mayor porcentaje del PBI (4,4%); seguido de la función de proveer cuidados de niños y adultos (4,0%) y proveer alojamiento (2,9%).

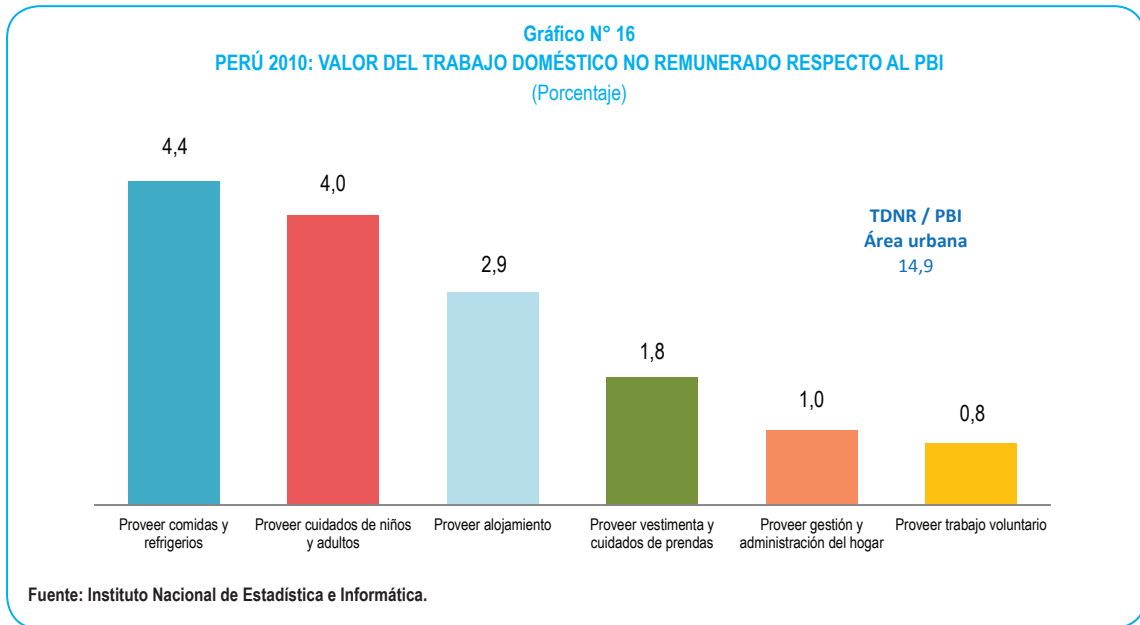

Asimismo, en el área rural, la función principal de proveer comidas y refrigerios equivalió un mayor porcentaje del PBI (2,0%); seguido de la función proveer cuidados de niños y adultos (1,2%) y proveer alojamiento (0,9%).

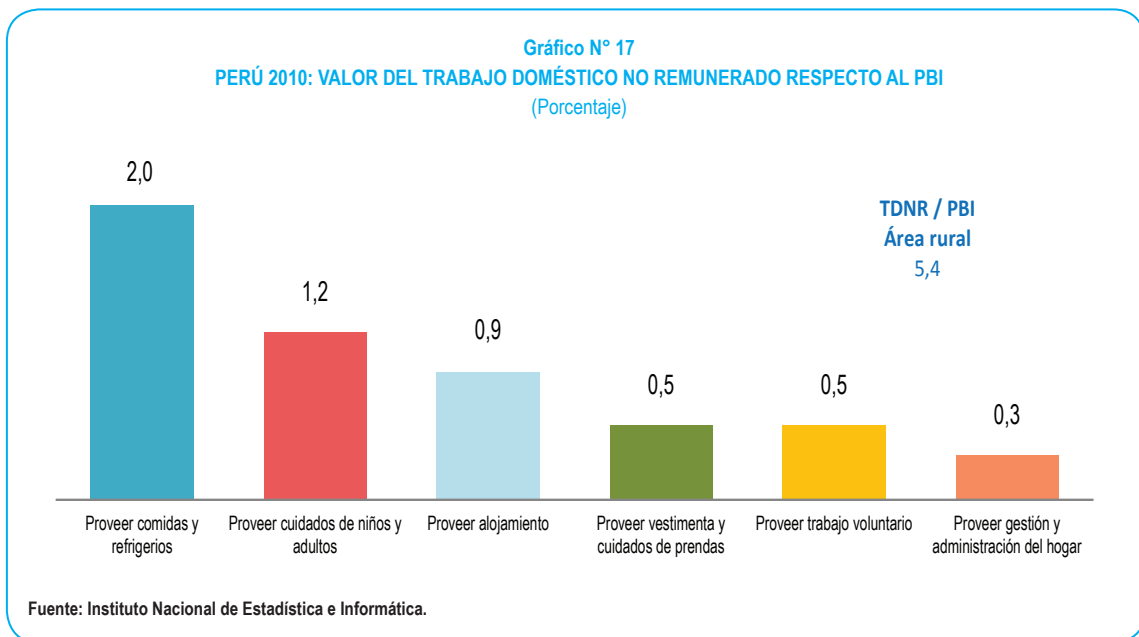

3.3.6.1 Valor del trabajo doméstico no remunerado del área urbana respecto al PBI según sexo y funciones principales

El valor del trabajo doméstico no remunerado generado en el área urbana equivalió al 14,9% del PBI, siendo el 10,5% generado por las mujeres y 4,5% por los hombres.

Las funciones principales donde las mujeres generaron mayor valor respecto al PBI fueron principalmente: proveer comidas y refrigerios (3,6%), proveer cuidados de niños y adultos (2,8%) y proveer alojamiento (1,8%).

Por su parte los hombres, generaron mayor valor respecto al PBI en las siguientes funciones principales: proveer cuidados de niños y adultos (1,2%), proveer alojamiento (1,1%) y proveer comidas y refrigerios (0,9%).

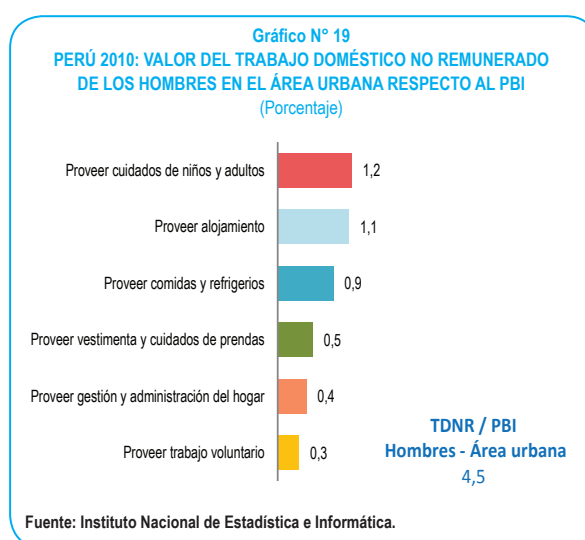
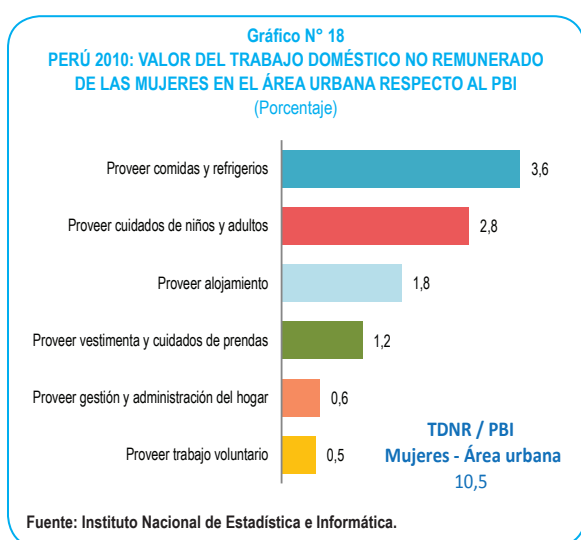

3.3.6.2 Valor del trabajo doméstico no remunerado del área rural respecto al PBI según sexo y funciones principales

El valor del trabajo no remunerado que se genera en el área rural equivalió al 5,4% del PBI, siendo el 3,6% generado por las mujeres y 1,8% por los hombres.

Las funciones principales donde las mujeres generaron mayor valor respecto al PBI fueron: proveer comidas y refrigerios (1,6%), proveer cuidados de niños y adultos (0,8%) y proveer alojamiento (0,5%).

Asimismo, las funciones principales donde los hombres generaron mayor valor respecto al PBI fueron: proveer comidas y refrigerios (0,4%), proveer cuidados de niños y adultos (0,4%) y proveer alojamiento (0,4%).

Gráfico N° 20
PERÚ 2010: VALOR DEL TRABAJO DOMÉSTICO NO REMUNERADO DE LAS MUJERES EN EL ÁREA RURAL RESPECTO AL PBI
 (Porcentaje)

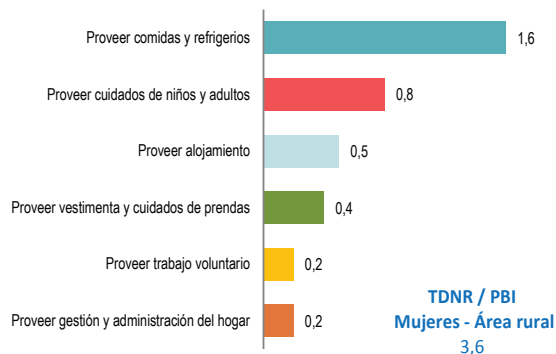

Fuente: Instituto Nacional de Estadística e Informática.

Gráfico N° 21
PERÚ 2010: VALOR DEL TRABAJO DOMÉSTICO NO REMUNERADO DE LOS HOMBRES EN EL ÁREA RURAL RESPECTO AL PBI
 (Porcentaje)

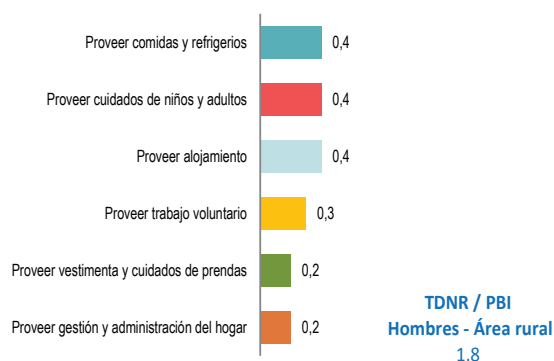

Fuente: Instituto Nacional de Estadística e Informática.

3.3.7 Valor del trabajo doméstico no remunerado según región natural

En la vasta extensión de las regiones naturales de nuestro territorio, Costa, Sierra y Selva, se asientan poblaciones con diversidad de características, generándose trabajo no remunerado según las costumbres, particularidades y condiciones de vida de la población. Para fines de presentación y análisis de los resultados, dada su elevada concentración poblacional y económica, se ha considerado a Lima Metropolitana (comprende la provincia de Lima y provincia constitucional del Callao) como una “región” adicional, por tanto no está incluida en la región Costa.

El valor del trabajo no remunerado que se generó en año 2010 alcanzó la cifra de 84 mil 964 millones de soles, cuya distribución por región natural es la siguiente: Costa, 20 mil 313 millones de soles (23,9%); Sierra, 28 mil 085 millones de soles (33,1%); Selva, 10 mil 621 millones de soles (12,5%); y Lima Metropolitana, 25 mil 946 millones de soles (30,5%).

Gráfico N° 22
PERÚ 2010: VALOR DEL TRABAJO DOMÉSTICO NO REMUNERADO, SEGÚN REGIÓN NATURAL
 (Millones de soles y estructura porcentual)

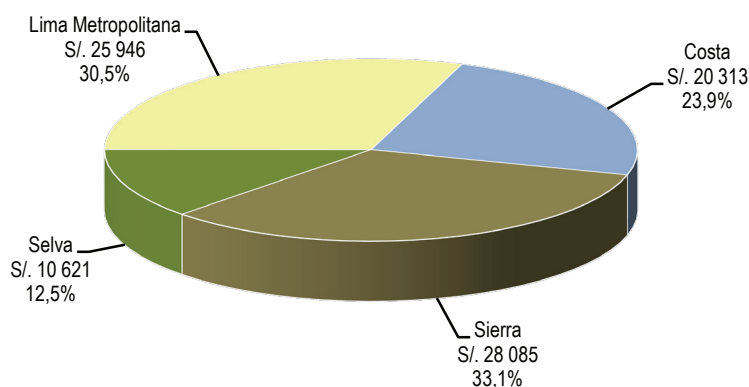

Fuente: Instituto Nacional de Estadística e Informática.

El valor trabajo no remunerado realizado en Lima Metropolitana representó 1,3 veces el realizado en la región Costa, y 2,4 veces lo generado en la región de la Selva, pero es 0,9 veces al trabajo no remunerado realizado en la región de la Sierra. El indicador que relaciona el trabajo no remunerado realizado en Lima y Callao y otras regiones, indica que por cada 100 soles de trabajo no remunerado generado en Lima Metropolitana, se generan 78 soles en la Costa, 41 soles en la Selva y 108 en la Sierra.

En la región Costa, la función principal de proveer comidas y refrigerios fue la que representó un mayor porcentaje del valor del trabajo no remunerado significando el 30,5% de su total; seguido de la función de proveer cuidados de niños y adultos (26,6%) y proveer alojamiento (20,4%).

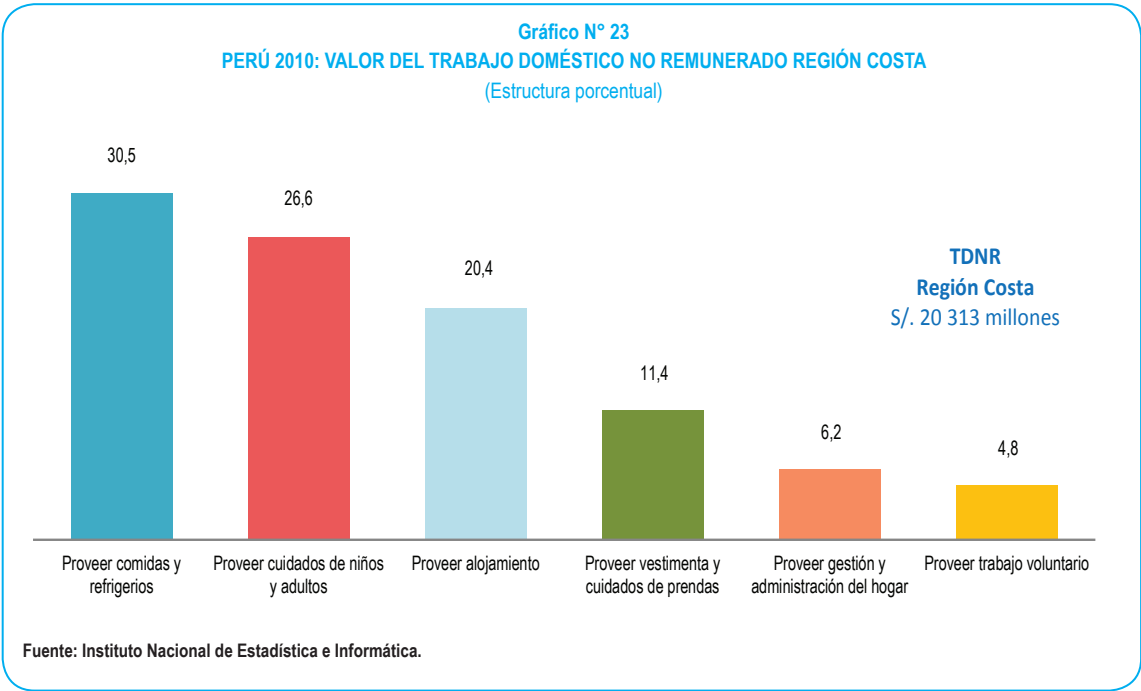

En la región Sierra, las tres funciones principales de mayor valor realizadas por los hogares fueron: proveer comidas y refrigerios (36,4%); seguido de la función de proveer cuidados de niños y adultos (20,8%) y proveer alojamiento (17,5%).

Gráfico N° 24
PERÚ 2010: VALOR DEL TRABAJO DOMÉSTICO NO REMUNERADO REGIÓN SIERRA
 (Estructura porcentual)

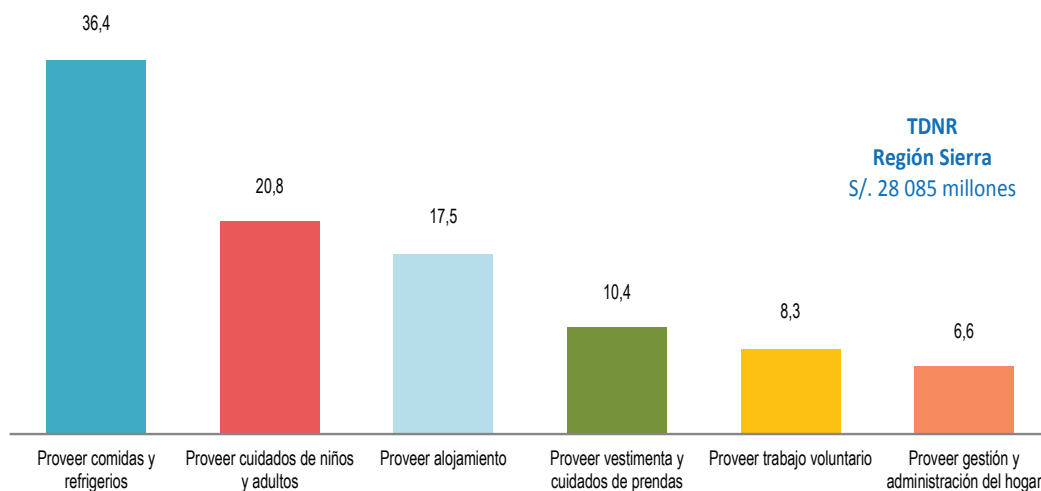

Fuente: Instituto Nacional de Estadística e Informática.

En la región Selva, las funciones principales de mayor valor realizadas por los hogares fueron: proveer comidas y refrigerios (30,7%); seguido de la función de proveer cuidados de niños y adultos (28,4%) y proveer alojamiento (15,9%).

Gráfico N° 25
PERÚ 2010: VALOR DEL TRABAJO DOMÉSTICO NO REMUNERADO REGIÓN SELVA
 (Estructura porcentual)

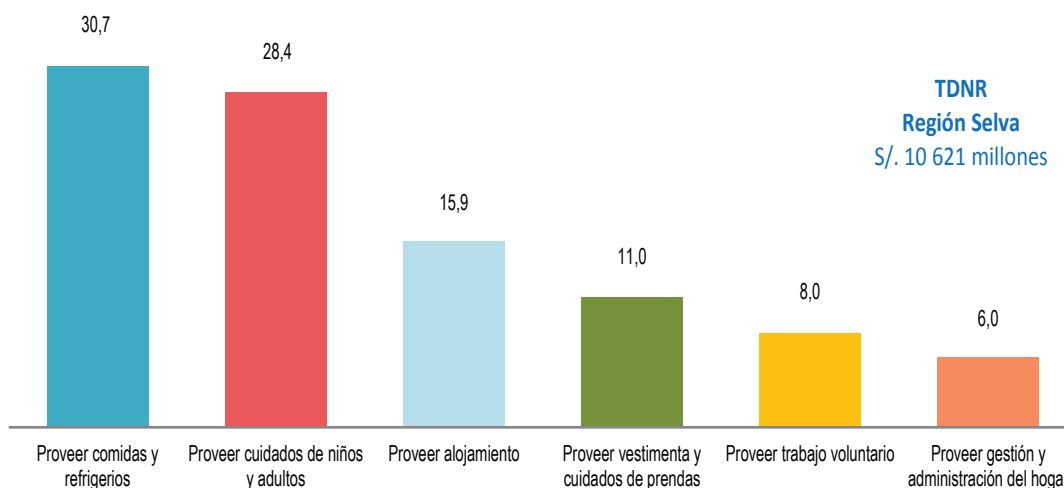

Fuente: Instituto Nacional de Estadística e Informática.

En Lima Metropolitana, las funciones principales de mayor valor realizadas por los hogares fueron: proveer comidas y refrigerios (28,3%); seguido de la función de proveer cuidados de niños y adultos (27,4%) y proveer alojamiento (19,6%).

Cabe resaltar que el proveer trabajo voluntario es una función que en términos relativos tiene una mayor representatividad en el trabajo realizado por los miembros de los hogares de la Sierra y Selva que en las otras regiones.

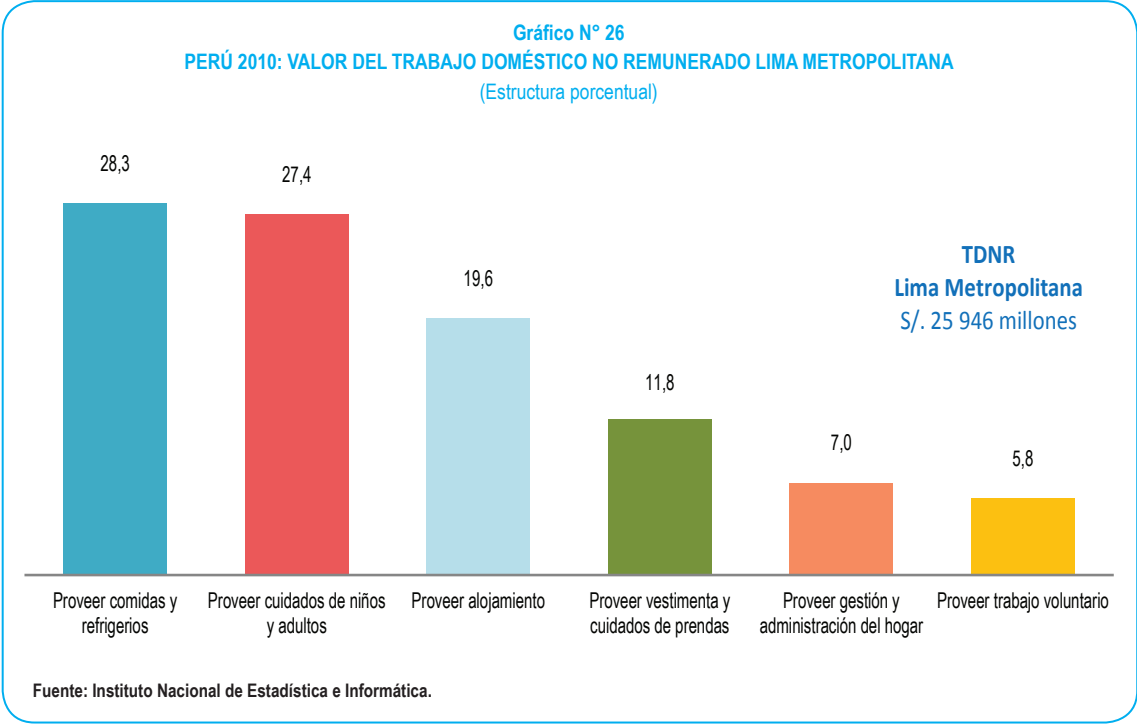

3.3.7.1 Valor del trabajo doméstico no remunerado de la región Costa según sexo y funciones principales

El valor del trabajo doméstico no remunerado de la región Costa del país ascendió a 20 mil 313 millones de soles, de los cuales 14 mil 511 millones de soles fueron generados por las mujeres (71,4%) y 5 mil 802 millones de soles por los hombres (28,6%).

Las funciones principales donde las mujeres generaron mayor valor fueron: proveer comidas y refrigerios (35,3%), proveer cuidados de niños y adultos (26,6%) y proveer alojamiento (17,8%).

Por su parte los hombres, generaron mayor valor en las funciones principales: proveer alojamiento (26,8%), proveer cuidados de niños y adultos (26,6%) y proveer comidas y refrigerios (18,7%).

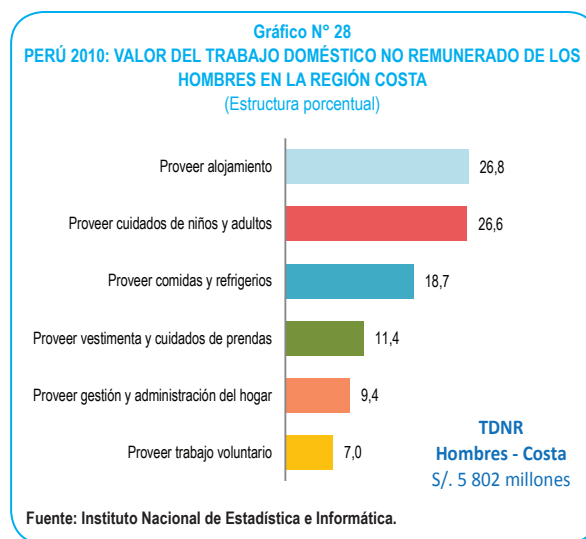
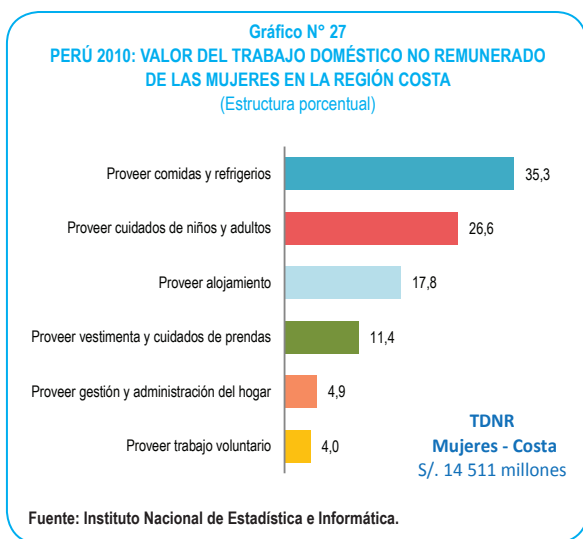

El valor del trabajo no remunerado que realizó la mujer en la región Costa representó 2,5 veces el realizado por el hombre. El indicador que relaciona el trabajo no remunerado que realizan los hombres y mujeres, indica que en la región, por cada 100 soles de trabajo no remunerado que realizaron las mujeres, los hombres generaron 40 soles.

3.3.7.2 Valor del trabajo doméstico no remunerado de la región Sierra según sexo y funciones principales

El valor del trabajo no remunerado en la región Sierra del país ascendió a 28 mil 085 millones de soles, de los cuales 18 mil 873 millones de soles fueron generados por las mujeres (67,2%) y 9 mil 212 millones de soles por los hombres (32,8%).

En la región de la Sierra, el valor del trabajo no remunerado realizado por las mujeres representó 2,1 veces el realizado por los hombres. El indicador que relaciona el trabajo no remunerado que realizan los hombres y mujeres, indica que en la región, por cada 100 soles de trabajo no remunerado que realizaron las mujeres, los hombres generaron 40 soles.

Las funciones principales donde las mujeres generaron mayor valor fueron: proveer comidas y refrigerios (43,4%), proveer cuidados de niños y adultos (20,3%) y proveer alojamiento (15,5%).

Por su parte los hombres, generaron mayor valor en las funciones principales: proveer comidas y refrigerios (22,2%), proveer alojamiento (21,8%) y proveer cuidados de niños y adultos (21,7%).

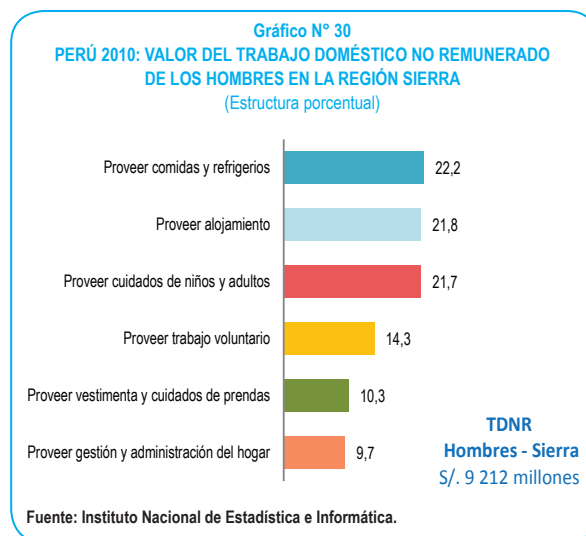
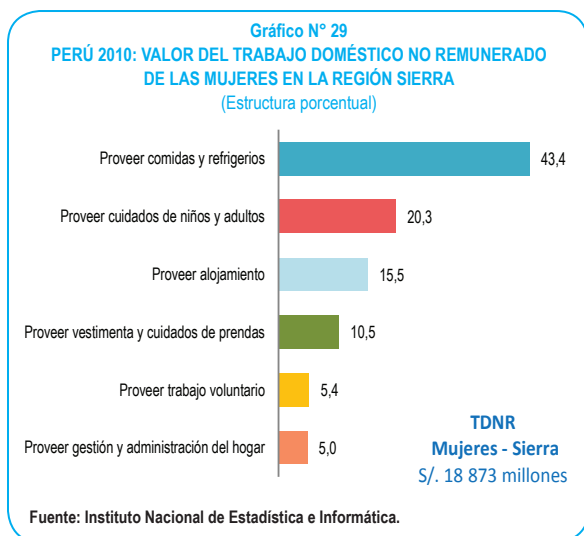

3.3.7.3 Valor del trabajo doméstico no remunerado de la región Selva según sexo y funciones principales

El valor del trabajo no remunerado en la región Selva del país fue de 10 mil 621 millones de soles, de los cuales 7 mil 333 millones de soles fueron generados por las mujeres (69,0%) y 3 mil 288 millones de soles por los hombres (31,0%).

En la región de la Selva, el valor del trabajo no remunerado que realiza la mujer representó 2,2 veces el realizado por el hombre. La relación del trabajo no remunerado que realizan los hombres y mujeres, indica que en la región por cada 100 soles de trabajo no remunerado que realizaron las mujeres, los hombres generaron 45 soles.

Las funciones principales donde las mujeres generaron mayor valor fueron: proveer comidas y refrigerios (36,4%), proveer cuidados de niños y adultos (27,8%) y proveer alojamiento (14,3%).

Por su parte los hombres, generaron mayor valor en las funciones principales: proveer cuidados de niños y adultos (29,8%), proveer alojamiento (19,3%) y proveer comidas y refrigerios (18,0%).

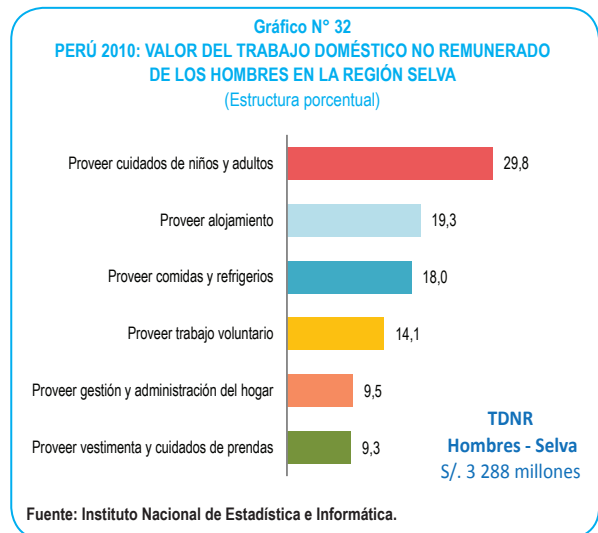
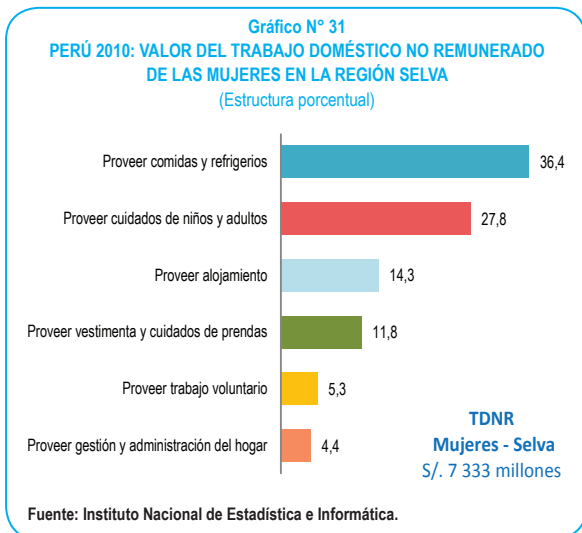

3.3.7.4 Valor del trabajo doméstico no remunerado de Lima Metropolitana según sexo y funciones principales

El valor del trabajo no remunerado en Lima Metropolitana ascendió a 25 mil 946 millones de soles, de los cuales 18 mil 091 millones de soles fueron generados por las mujeres (69,70%) y 7 mil 855 millones de soles por los hombres (30,3%).

Las funciones principales donde las mujeres generaron mayor valor fueron: proveer comidas y refrigerios (31,7%), proveer cuidados de niños y adultos (28,3%) y proveer alojamiento (17,3%).

Por su parte los hombres, generaron mayor valor en las funciones principales: proveer cuidados de niños y adultos (25,5%), proveer alojamiento (24,8%) y proveer comidas y refrigerios (20,5%).

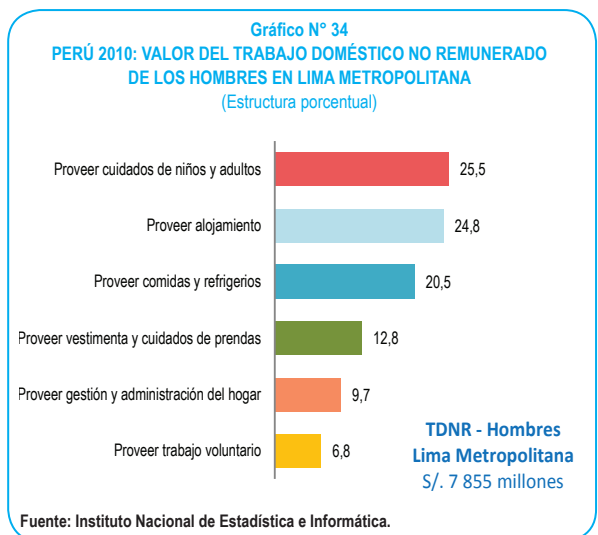
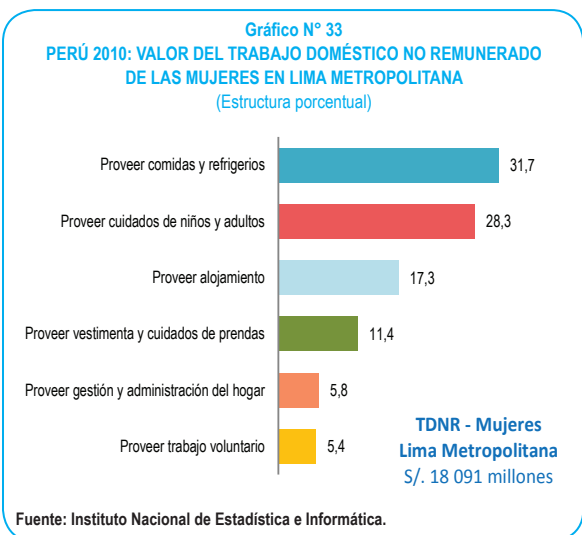

En Lima Metropolitana, el valor del trabajo doméstico no remunerado que realizaron las mujeres representó 2,3 el realizado por los hombres. La relación del trabajo doméstico no remunerado que realizan los hombres y mujeres, indica que en Lima Metropolitana por cada 100 soles de trabajo doméstico no remunerado que realizaron las mujeres, los hombres generaron 43 soles.

3.3.8 Valor del trabajo doméstico no remunerado respecto al PBI según región natural

El valor del trabajo no remunerado equivalió al 20,4% del PBI, habiéndose generado en la región Costa el 4,9%, la región Sierra 6,7%, la región Selva 2,5% y en Lima Metropolitana 6,2%.

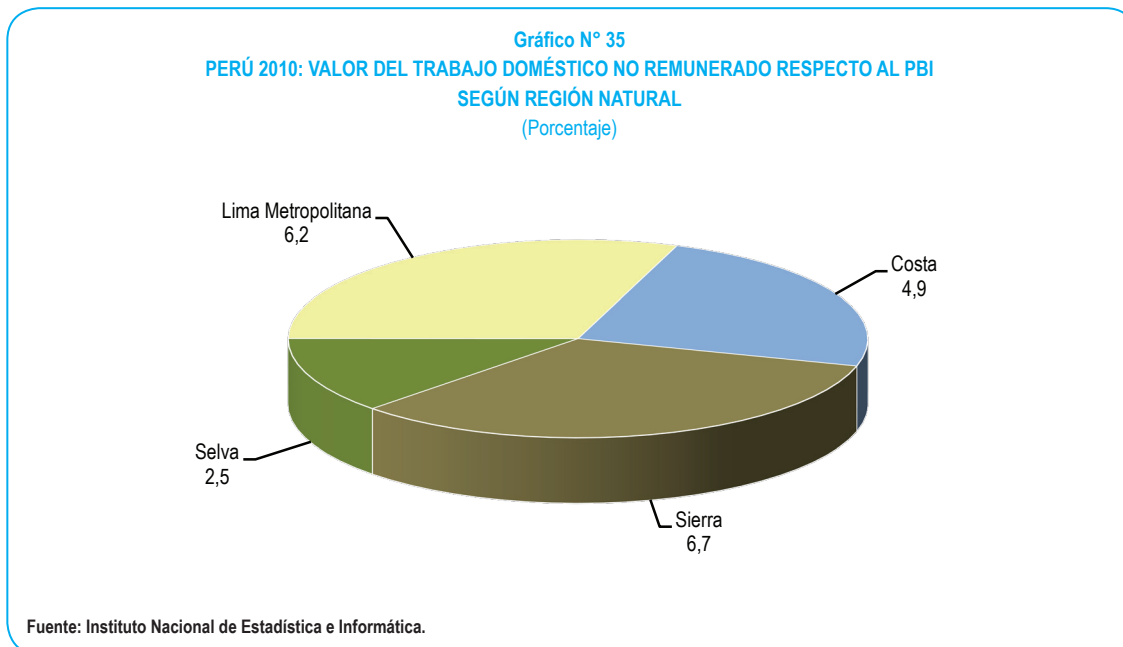

En la región Costa, la función principal de proveer comidas y refrigerios fue la que representó un mayor porcentaje respecto al PBI (1,5%); seguido de la función de proveer cuidados de niños y adultos (1,3%) y proveer alojamiento (1,0%).

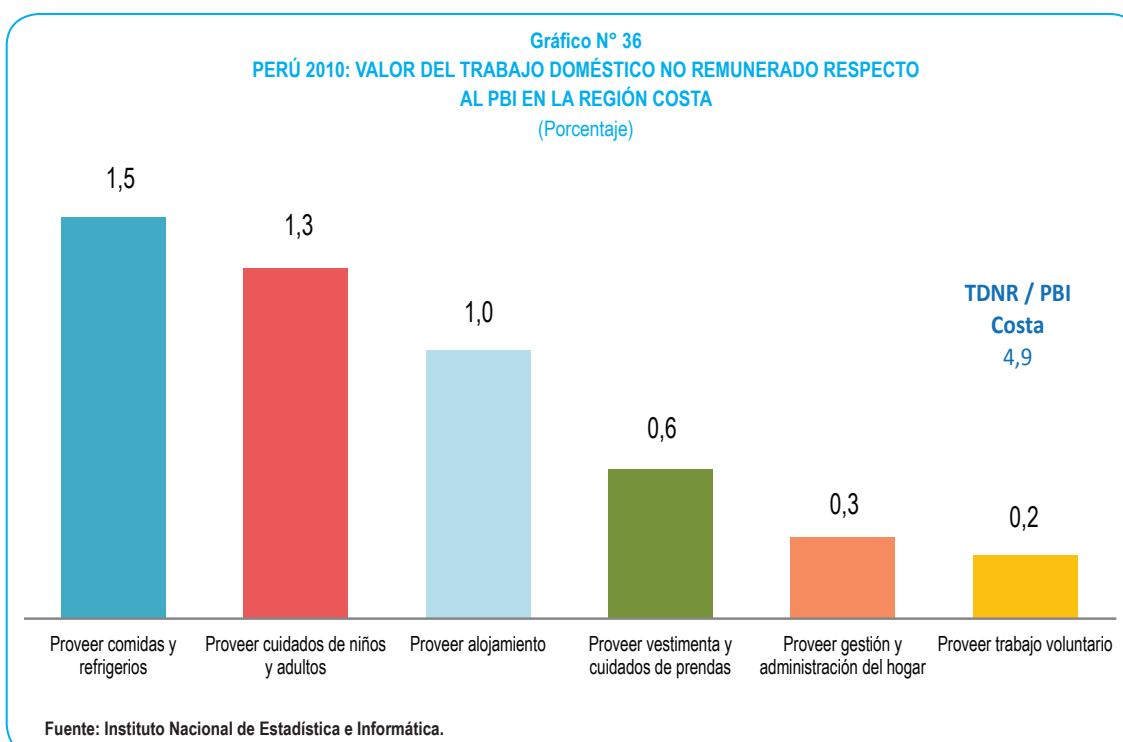

En la región Sierra, la función principal de proveer comidas y refrigerios fue la que representó un mayor porcentaje respecto al PBI (2,5%); seguido de la función de proveer cuidados de niños y adultos (1,4%) y proveer alojamiento (1,2%). Cabe resaltar, en comparación con otras regiones, la mayor proporción de trabajo no remunerado respecto al PBI, que dedican los miembros del hogar con residencia en la región de la Sierra, en la preparación de alimentos y en la dedicación que prestan para atender los cuidados de los integrantes de su familia.

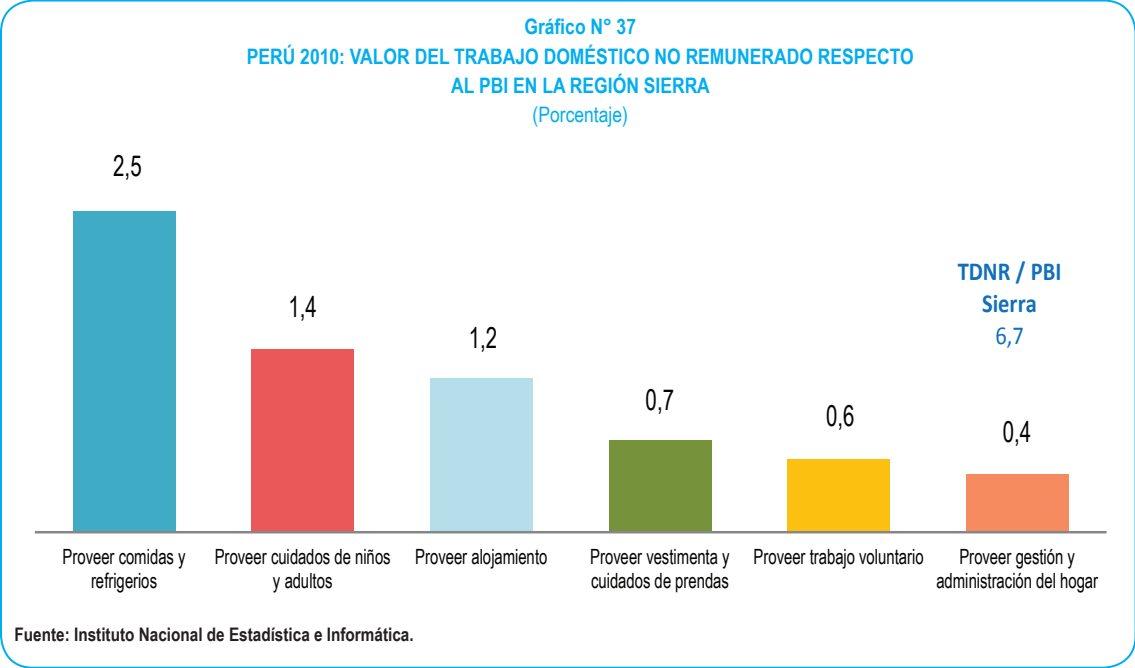

En la región Selva, la función principal de proveer comidas y refrigerios representó un mayor porcentaje respecto al PBI (0,8%); seguido de la función de proveer cuidados de niños y adultos (0,7%) y proveer alojamiento (0,4%).

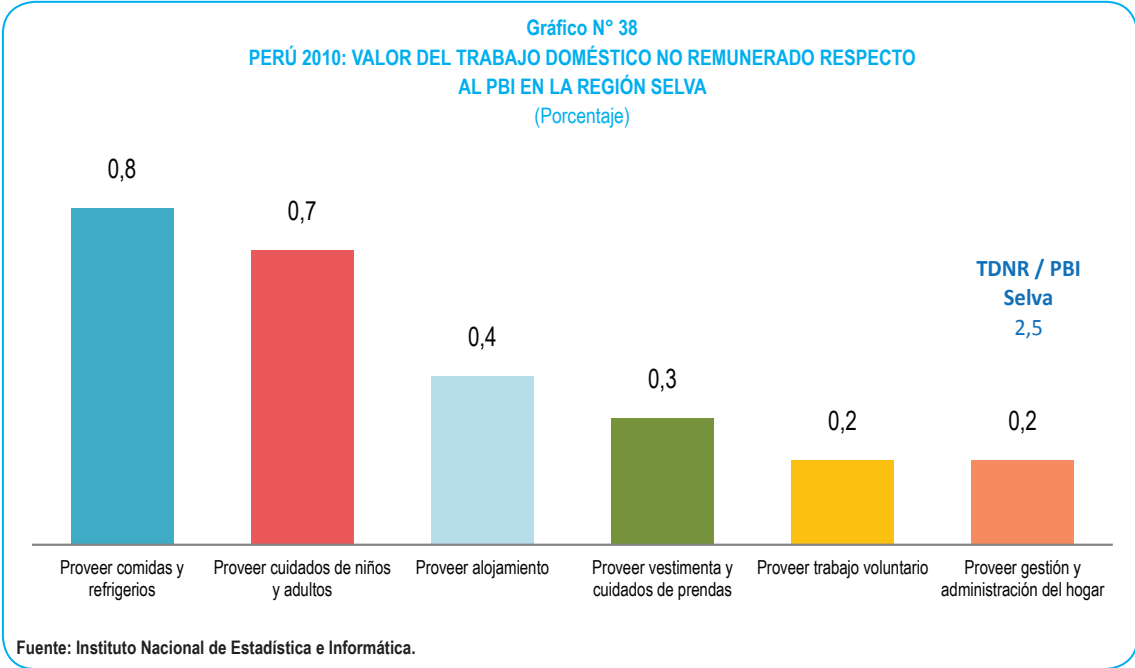

En Lima Metropolitana, la función principal de proveer comidas y refrigerios representó un mayor porcentaje respecto al PBI (1,8%); seguido de la función de proveer cuidados de niños y adultos (1,7%) y proveer alojamiento (1,2%).

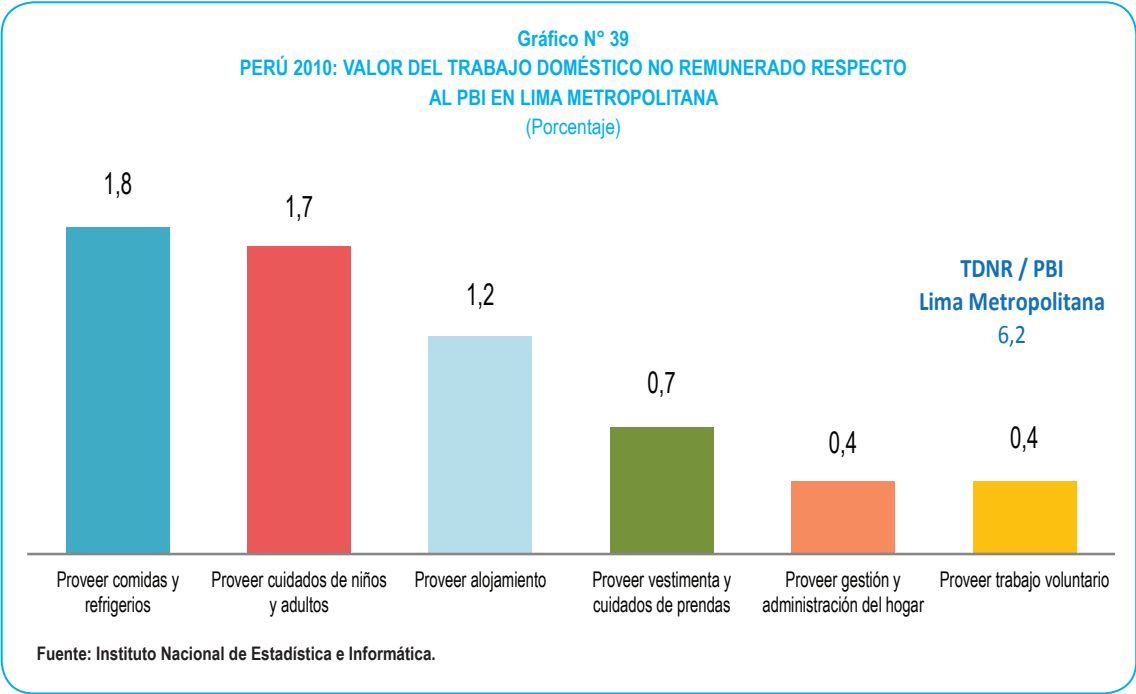

3.3.8.1 Valor del trabajo doméstico no remunerado de la región Costa respecto al PBI según sexo y funciones principales

El valor del trabajo doméstico no remunerado de la región Costa equivalió al 4,9% del PBI, siendo 3,5% generado por las mujeres y 1,4% por los hombres.

Las funciones principales donde las mujeres generaron mayor valor respecto al PBI fueron: proveer comidas y refrigerios (1,2%), proveer cuidados de niños y adultos (0,9%) y proveer alojamiento (0,6%).

Por su parte los hombres, generaron mayor valor respecto al PBI en las funciones principales: proveer alojamiento (0,4%), proveer cuidados de niños y adultos (0,4%) y proveer comidas y refrigerios (0,3%).

Gráfico N° 40
PERÚ 2010: VALOR DEL TRABAJO DOMÉSTICO NO REMUNERADO DE LAS MUJERES EN LA REGIÓN COSTA RESPECTO AL PBI
 (Porcentaje)

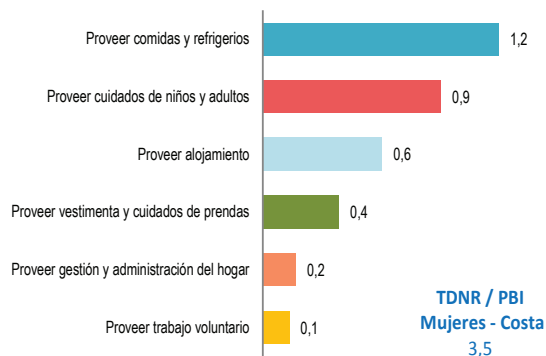

Fuente: Instituto Nacional de Estadística e Informática.

Gráfico N° 41
PERÚ 2010: VALOR DEL TRABAJO DOMÉSTICO NO REMUNERADO DE LOS HOMBRES EN LA REGIÓN COSTA RESPECTO AL PBI
 (Porcentaje)

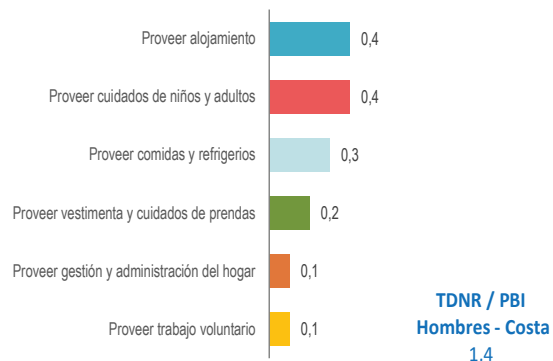

Fuente: Instituto Nacional de Estadística e Informática.

3.3.8.2 Valor del trabajo doméstico no remunerado de la región Sierra respecto al PBI según sexo y funciones principales

El valor del trabajo doméstico no remunerado de la región Sierra equivalió al 6,7% del PBI, siendo el 4,5% generado por las mujeres y 2,2% por los hombres.

Las funciones principales donde las mujeres generaron mayor valor respecto al PBI fueron: proveer comidas y refrigerios (2,0%), proveer cuidados de niños y adultos (0,9%) y proveer alojamiento (0,7%).

Las funciones principales donde los hombres generaron mayor valor respecto al PBI fueron: proveer comidas y refrigerios (0,5%), proveer alojamiento (0,5%) y proveer cuidados de niños y adultos (0,5%).

Gráfico N° 42
PERÚ 2010: VALOR DEL TRABAJO DOMÉSTICO NO REMUNERADO DE LAS MUJERES EN LA REGIÓN SIERRA RESPECTO AL PBI
 (Porcentaje)

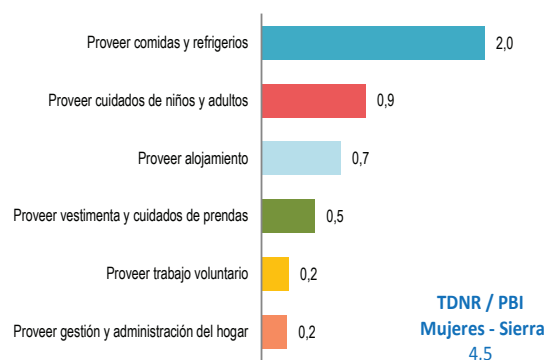

Fuente: Instituto Nacional de Estadística e Informática.

Gráfico N° 43
PERÚ 2010: VALOR DEL TRABAJO DOMÉSTICO NO REMUNERADO DE LOS HOMBRES EN LA REGIÓN SIERRA RESPECTO AL PBI
 (Porcentaje)

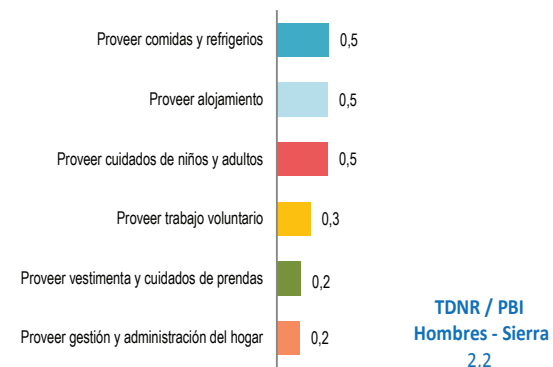

Fuente: Instituto Nacional de Estadística e Informática.

3.3.8.3 Valor del trabajo doméstico no remunerado de la región Selva respecto al PBI según sexo y funciones principales

El valor del trabajo doméstico no remunerado de la región Selva equivalió al 2,5% del PBI, siendo el 1,8% generado por las mujeres y 0,8% por los hombres.

Las funciones principales donde las mujeres generaron mayor valor respecto al PBI fueron: proveer comidas y refrigerios (0,6%), proveer cuidados de niños y adultos (0,5%) y proveer alojamiento (0,3%).

Las funciones principales donde los hombres generaron mayor valor respecto al PBI fueron: proveer cuidados de niños y adultos (0,2%), proveer alojamiento (0,2%) y proveer comidas y refrigerios (0,1%).

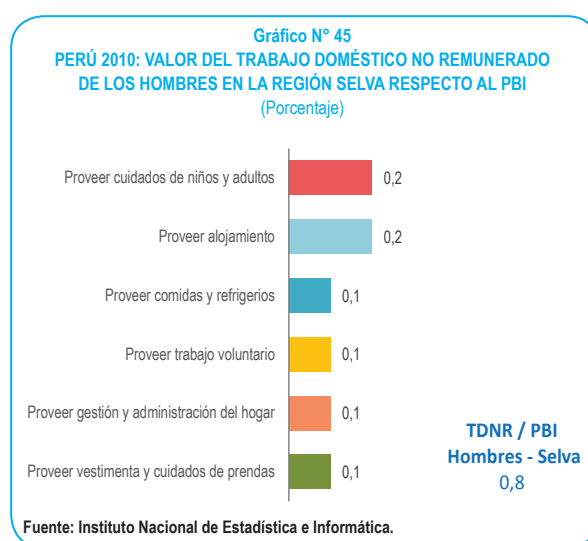
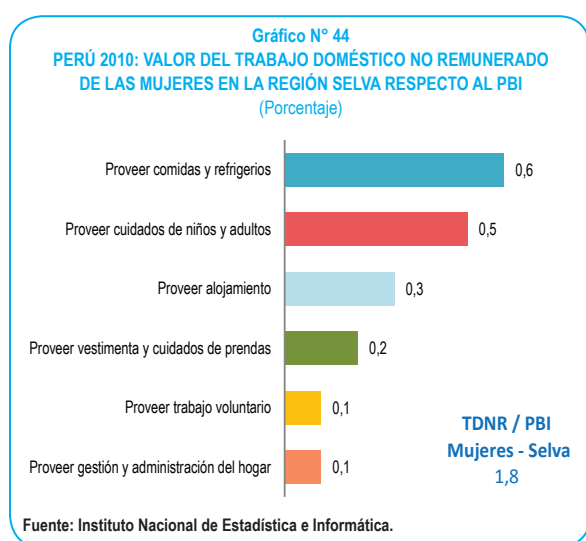

3.3.8.4 Valor del trabajo doméstico no remunerado de Lima Metropolitana respecto al PBI según sexo y funciones principales

El valor del trabajo doméstico no remunerado de Lima Metropolitana equivalió al 6,2% del PBI, siendo 4,3% generado por las mujeres y 1,9% por los hombres.

Las funciones principales donde las mujeres generaron mayor valor respecto al PBI fueron: proveer comidas y refrigerios (1,4%), proveer cuidados de niños y adultos (1,2%) y proveer alojamiento (0,8%).

Las funciones principales donde los hombres generaron mayor valor respecto al PBI fueron: proveer cuidados de niños y adultos (0,5%) proveer alojamiento (0,5%) y proveer comidas y refrigerios (0,4%).

Gráfico N° 46
PERÚ 2010: VALOR DEL TRABAJO DOMÉSTICO NO REMUNERADO DE LAS MUJERES EN LIMA METROPOLITANA RESPECTO AL PBI
 (Porcentaje)

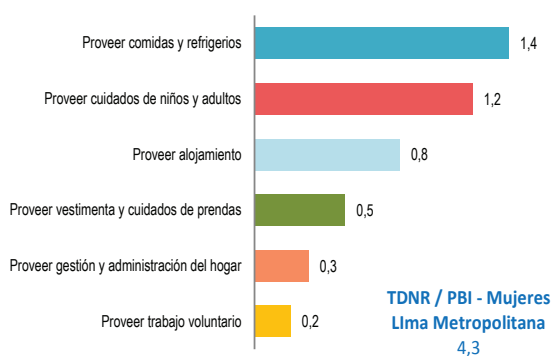

Fuente: Instituto Nacional de Estadística e Informática.

Gráfico N° 47
PERÚ 2010: VALOR DEL TRABAJO DOMÉSTICO NO REMUNERADO DE LOS HOMBRES EN LIMA METROPOLITANA RESPECTO AL PBI
 (Porcentaje)

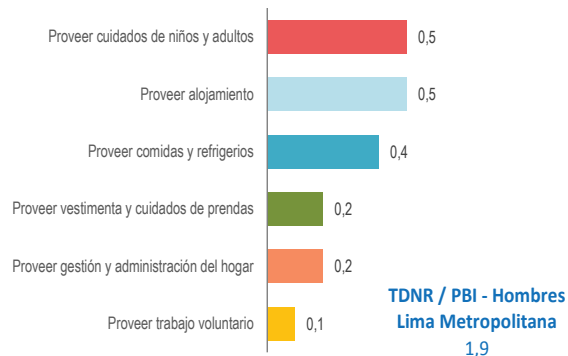

Fuente: Instituto Nacional de Estadística e Informática.

3.3.9 Valor del trabajo doméstico no remunerado según nivel educativo

El valor del trabajo doméstico no remunerado del año 2010 fue de 84 mil 964 millones de soles, de los cuales las personas con educación primaria generaron 29 mil 706 millones de soles, las personas con educación secundaria 37 mil 143 millones de soles y las personas con educación superior generaron 18 mil 115 millones de soles.

Los resultados del trabajo doméstico no remunerado, según el nivel de educación que tienen los miembros del hogar, indican que la mayor proporción del valor del trabajo no remunerado es realizado por los miembros del hogar que culminaron estudios de nivel secundario (43,7%), seguido por las personas que siguieron estudios primarios (35,0%), y luego por quienes siguieron estudios superiores (21,3%).

Gráfico N° 48
PERÚ 2010: VALOR DEL TRABAJO DOMÉSTICO NO REMUNERADO SEGÚN NIVEL EDUCATIVO
 (Millones de soles y estructura porcentual)

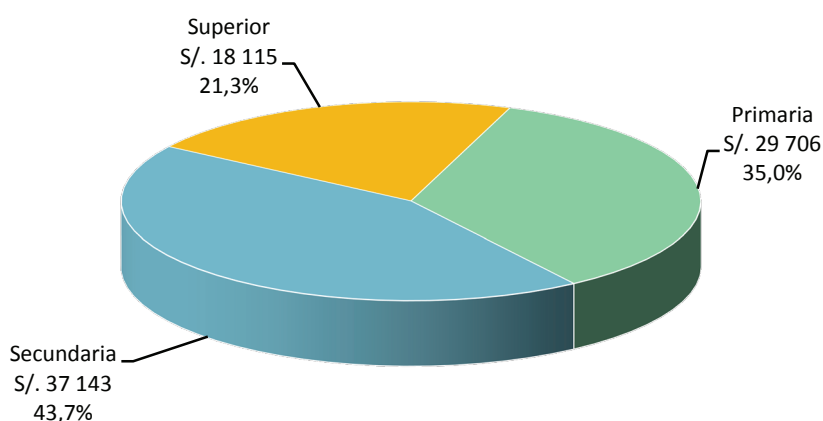

Fuente: Instituto Nacional de Estadística e Informática.

En el grupo de personas con educación primaria, la función principal de proveer comidas y refrigerios fue la que representó un mayor porcentaje del valor del trabajo doméstico no remunerado (38,8%), seguido de la función proveer cuidados de niños y adultos (20,2%) y proveer alojamiento (17,1%).

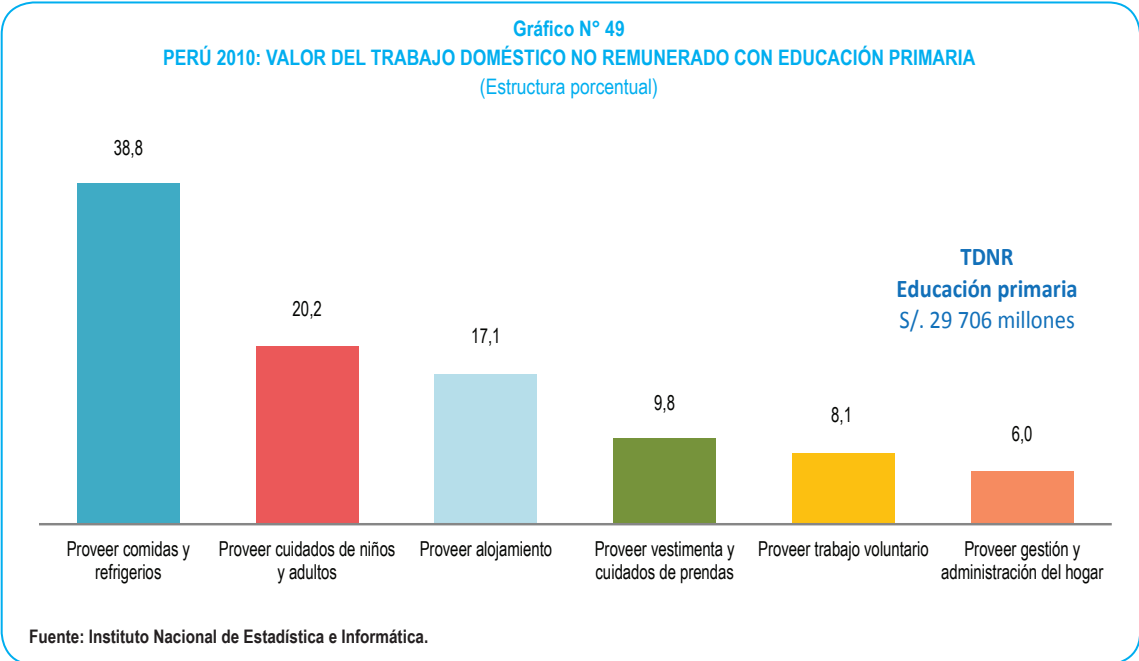

Las funciones principales con mayor valor realizadas por las personas con educación secundaria, fueron: proveer comidas y refrigerios (29,0%), proveer cuidados de niños y adultos (27,4%) y proveer alojamiento (19,6%).

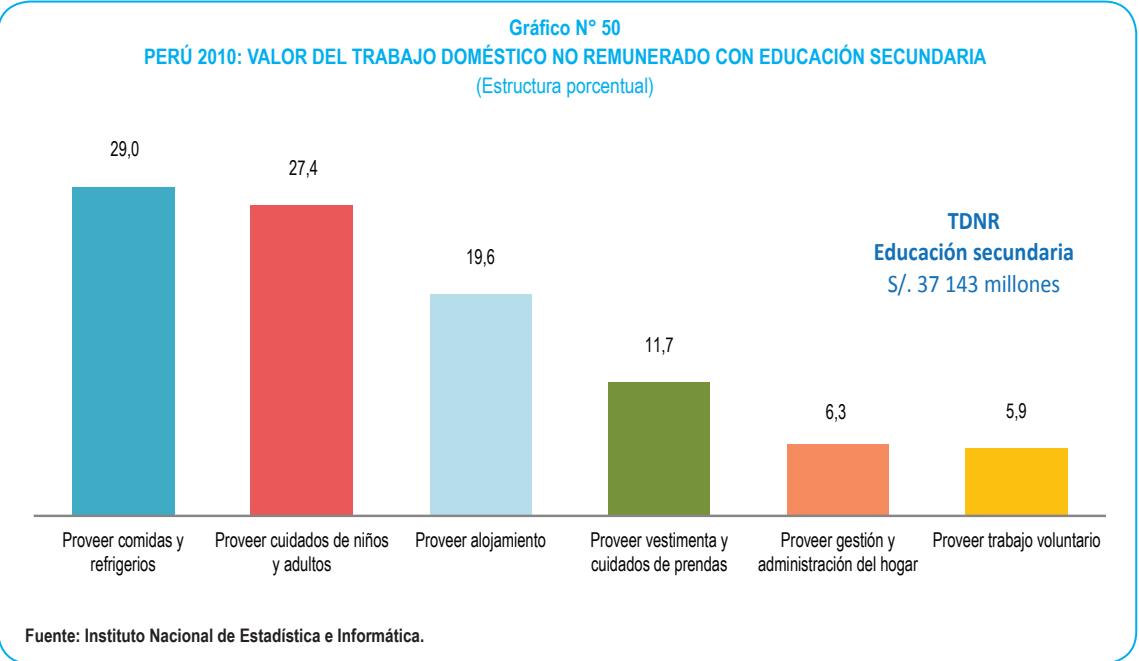

Las funciones principales con mayor valor realizadas por las personas con educación superior, fueron: proveer cuidados de niños y adultos (28,6%), proveer comidas y refrigerios (26,1%) y proveer alojamiento (19,3%).

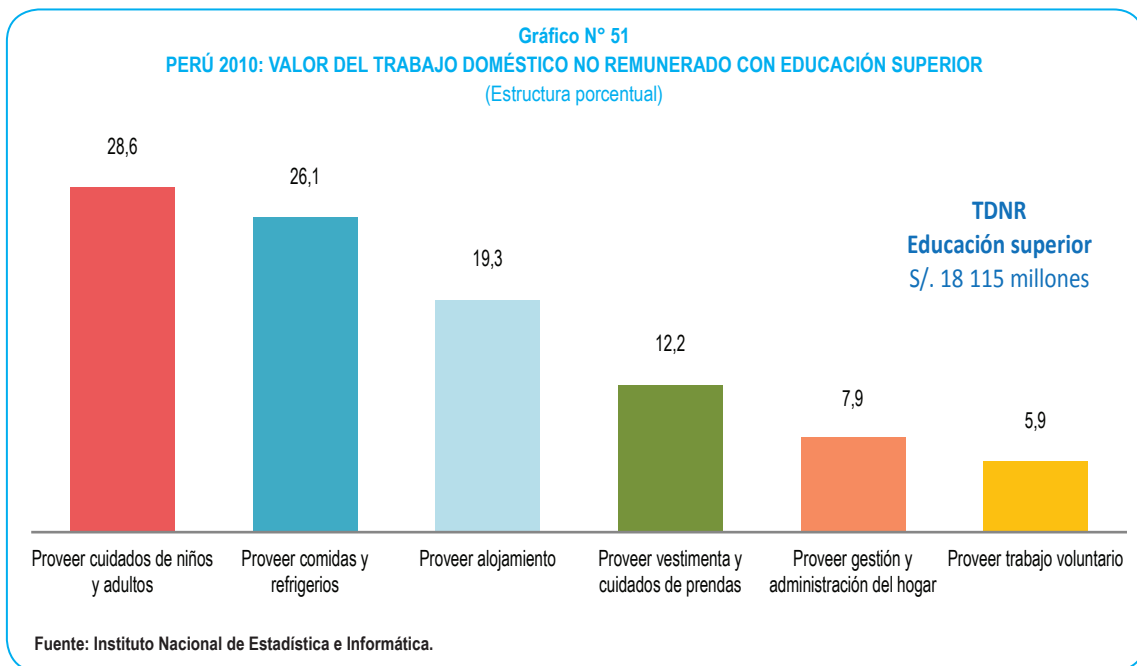

Cabe señalar que el proveer comidas y refrigerios constituye la función con mayor valor para las personas con educación primaria y secundaria, siendo desplazada a un segundo lugar en el caso de quienes tiene educación superior; en este último grupo, el proveer vestimenta, y cuidados de prendas así como proveer gestión y administración del hogar tienen mayor relevancia que en los otros dos grupos.

3.3.9.1 Valor del trabajo doméstico no remunerado de las personas con educación primaria según sexo y funciones principales

El valor del trabajo doméstico no remunerado de las personas con educación primaria ascendió a 29 mil 706 millones de soles, de los cuales 22 mil 488 millones de soles fueron generados por las mujeres (75,7%) y 7 mil 219 millones de soles por los hombres (24,3%).

Las funciones principales donde las mujeres generaron mayor valor fueron: proveer comidas y refrigerios (43,8%), proveer cuidados de niños y adultos (19,9%) y proveer alojamiento (15,6%).

Por su parte los hombres, generaron mayor valor en las funciones principales: proveer comidas y refrigerios (23,2%), proveer alojamiento (21,8%) y proveer cuidados de niños y adultos (21,2%).

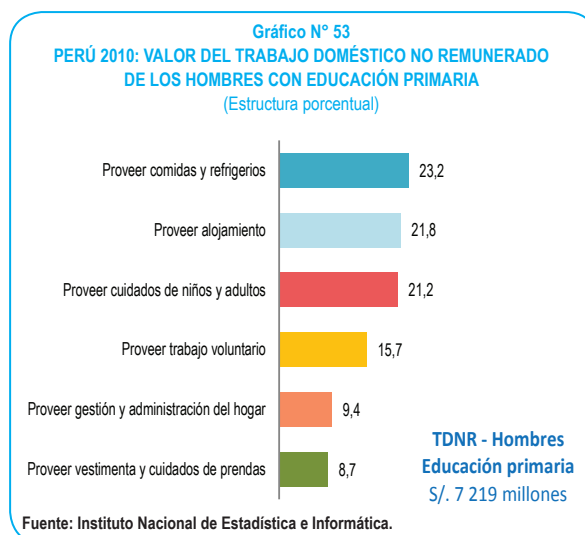
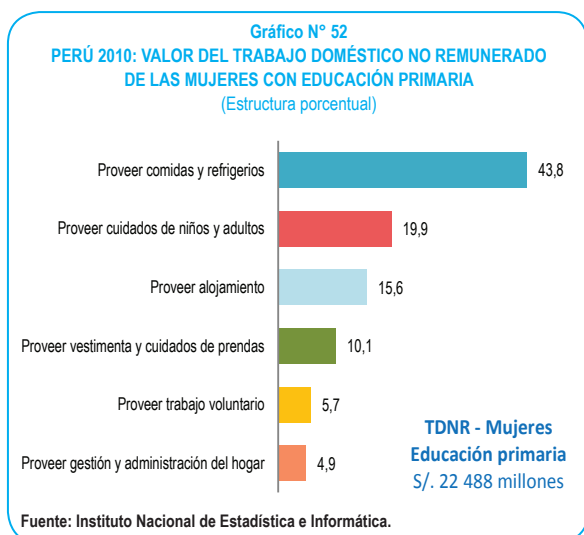

El valor del trabajo no remunerado que realizan las mujeres que cuentan únicamente con estudios de nivel de primaria representa 3,1 veces el realizado por el hombre con el mismo nivel educativo. El indicador que relaciona el trabajo no remunerado que realizan los hombres y mujeres, indica que por cada 100 soles de trabajo no remunerado que realizaron las mujeres con educación primaria, los hombres con el mismo nivel de educación generaron 32 soles.

3.3.9.2 Valor del trabajo doméstico no remunerado de las personas con educación secundaria según sexo y funciones principales

El valor del trabajo doméstico no remunerado de las personas con educación secundaria ascendió a 37 mil 143 millones de soles, de los cuales 24 mil 808 millones de soles fueron generados por las mujeres (66,8%) y 12 mil 336 millones de soles fueron los generados por los hombres (33,2%).

Las funciones principales donde las mujeres generaron mayor valor fueron: proveer comidas y refrigerios (33,8%), Proveer cuidados de niños y adultos (28,1%) y Proveer alojamiento (16,9%).

Por su parte los hombres, generaron mayor valor en las funciones principales: proveer cuidados de niños y adultos (26,1%), proveer alojamiento (24,9%) y proveer comidas y refrigerios (19,4%).

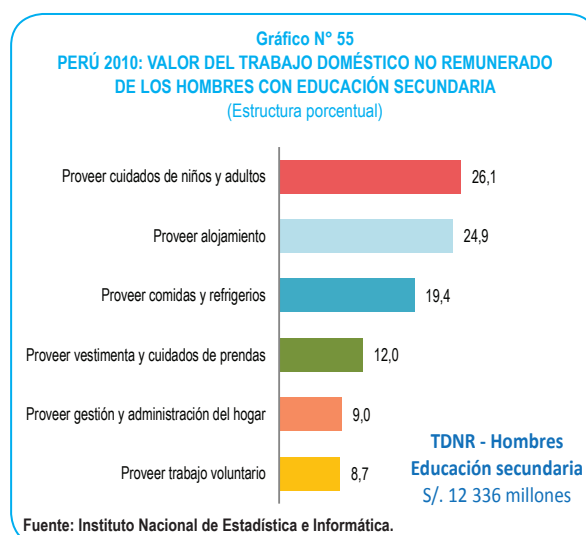
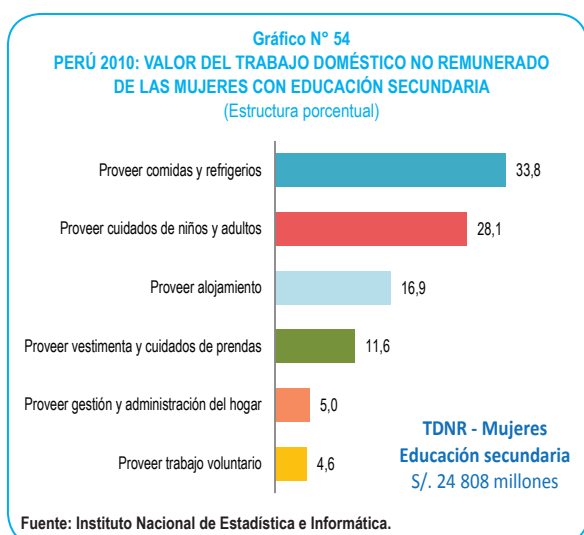

El valor del trabajo no remunerado de las mujeres que lograron seguir estudios secundarios es el doble del realizado por el hombre con el mismo nivel de educación. La relación del trabajo no remunerado que realizan los hombres y mujeres, indica que por cada 100 soles de trabajo no remunerado que realizaron las mujeres con educación secundaria, los hombres con el mismo nivel de educación generaron 50 soles.

3.3.9.3 Valor del trabajo doméstico no remunerado de las personas con educación superior según sexo y funciones principales

El valor del trabajo doméstico no remunerado de las personas con educación superior fue de 18 mil 115 millones de soles, de los cuales 11 mil 512 millones de soles fueron generados por las mujeres (63,5%) y 6 mil 602 millones de soles por los hombres (36,4%).

Las funciones principales donde las mujeres generaron mayor valor fueron: proveer comidas y refrigerios (30,1%), proveer cuidados de niños y adultos (29,5%) y proveer alojamiento (17,3%).

Por su parte los hombres, generaron mayor valor en las funciones principales: proveer cuidados de niños y adultos (27,0%), proveer alojamiento (22,7%) y proveer comidas y refrigerios (19,2%).

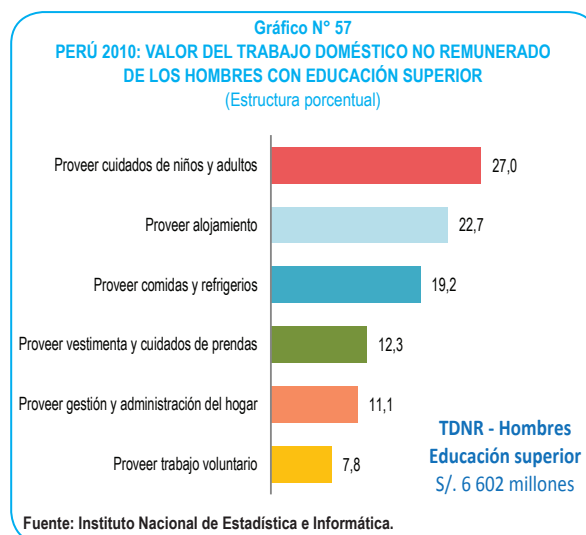
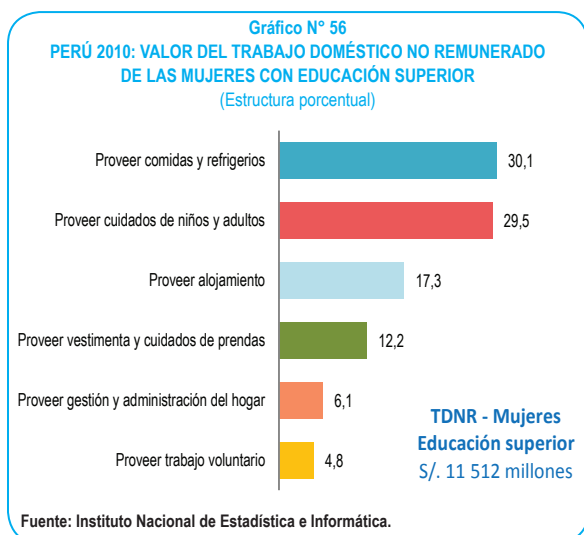

El valor del trabajo no remunerado que realizan las mujeres con estudios de nivel superior representó 1,7 veces el realizado por el hombre con el mismo nivel educativo. El indicador que relaciona el trabajo no remunerado que realizan los hombres y mujeres, indica que por cada 100 soles de trabajo no remunerado que realizaron las mujeres con educación superior, los hombres con el mismo nivel de educación generaron 57 soles.

3.3.10 Valor del trabajo doméstico no remunerado respecto al PBI según nivel educativo

El valor del trabajo no remunerado equivalió al 20,4% del PBI. El valor del trabajo no remunerado de las personas que contaban con educación secundaria representó el 8,9% del PBI, de las personas con educación primaria 7,1%, y de las personas con educación superior el 4,3%.

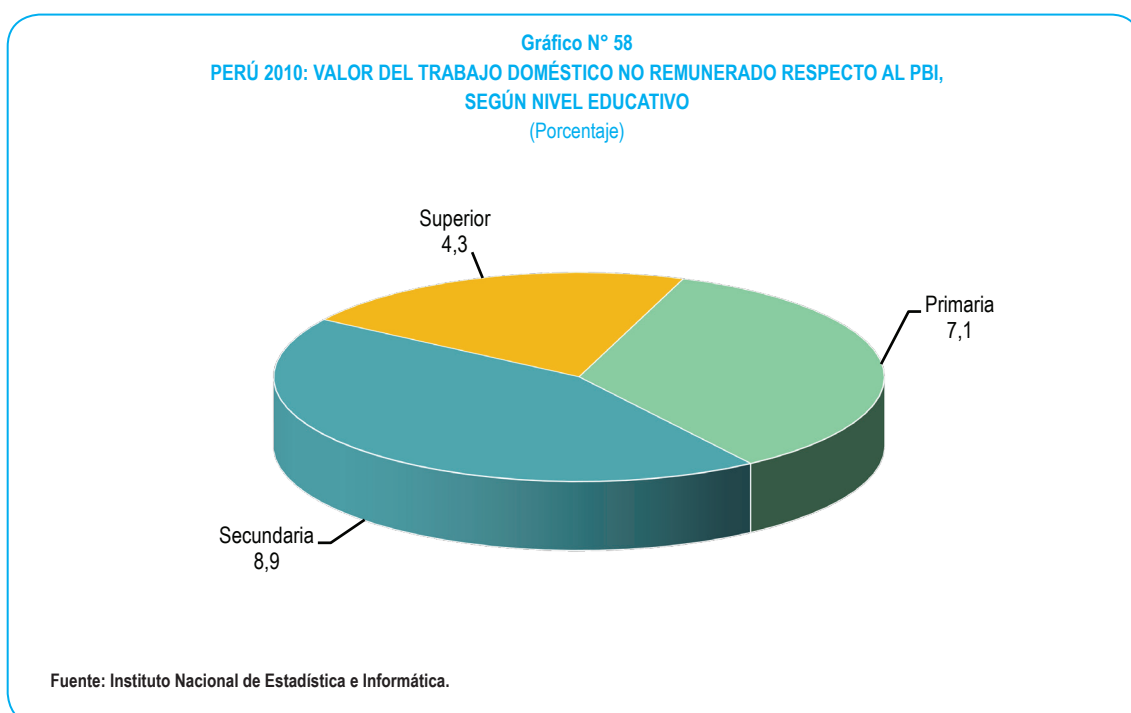

Entre las personas con educación primaria, la función principal de proveer comidas y refrigerios fue la que representó un mayor porcentaje respecto al PBI (2,8%), seguida de la función de proveer cuidados a niños y adultos (1,4%) y proveer alojamiento (1,2%).

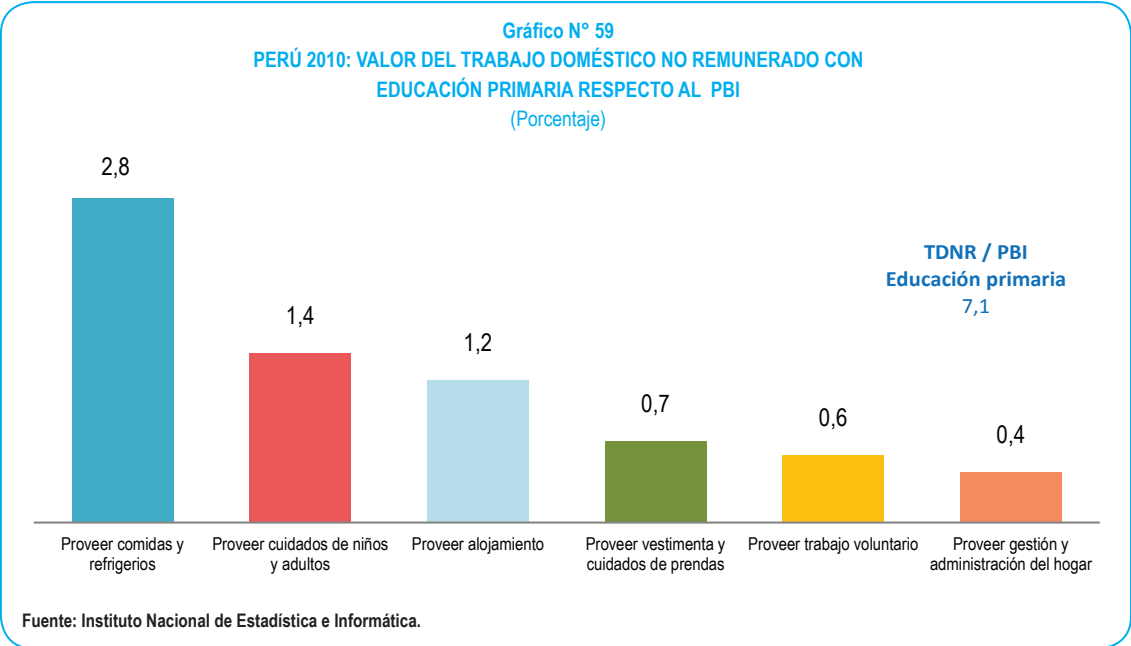

Entre las personas con educación secundaria, la función principal de proveer comidas y refrigerios fue la que representó un mayor porcentaje respecto al PBI (2,6%), seguida de la función proveer cuidados de niños y adultos (2,4%) y proveer alojamiento (1,7%).

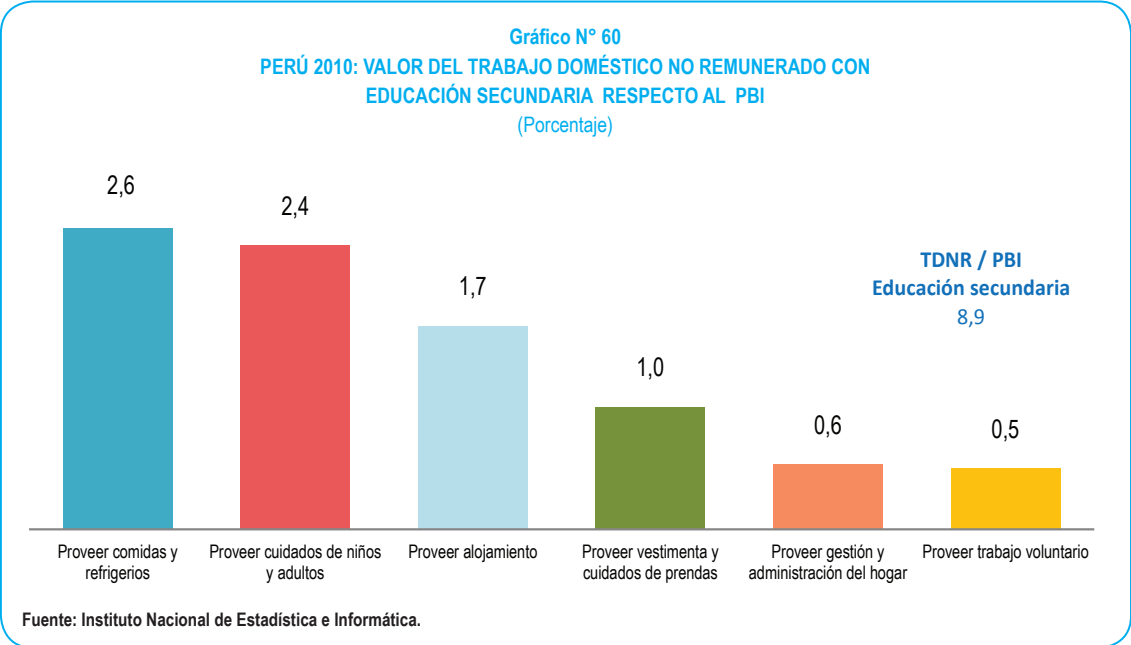

En el grupo de personas con educación superior, la función principal de proveer cuidados de niños y adultos fue la que representó un mayor porcentaje respecto al PBI (1,2%), seguida de la función proveer comidas y refrigerios (1,1%) y proveer alojamiento (0,8%).

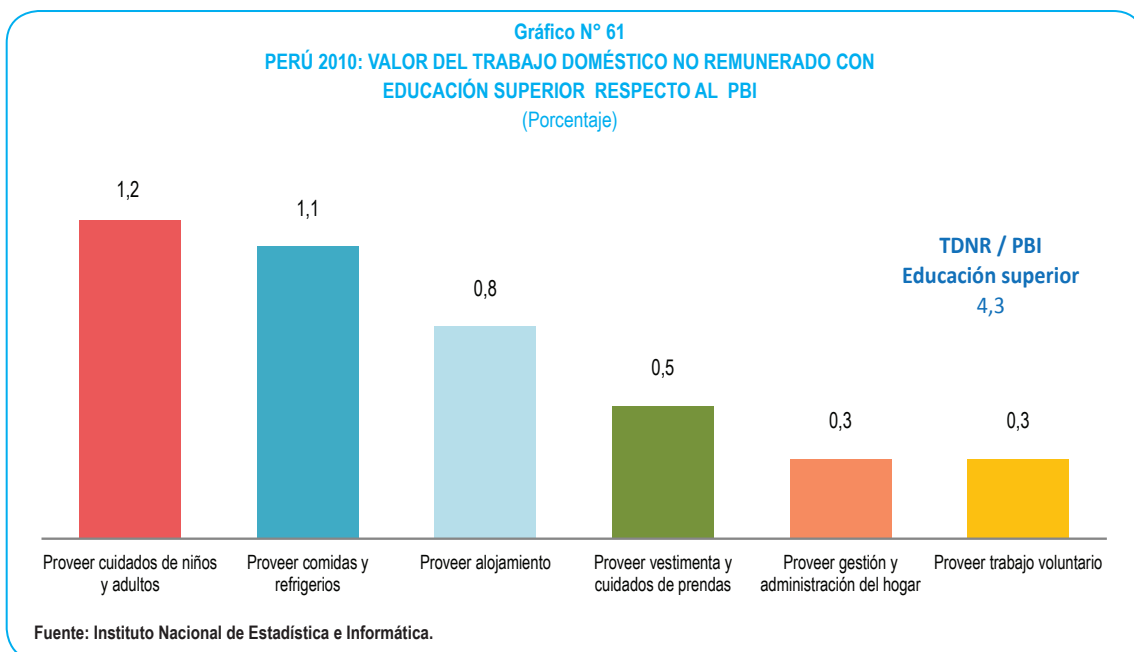

3.3.10.1 Valor del trabajo doméstico no remunerado de las personas con educación primaria respecto al PBI según sexo y funciones principales

El valor del trabajo doméstico no remunerado de las personas con educación primaria equivalió al 7,1% del PBI, siendo el 5,4% generado por las mujeres y 1,7% por los hombres.

Las funciones principales donde las mujeres generaron mayor valor respecto al PBI fueron: proveer comidas y refrigerios (2,4%), proveer cuidados de niños y adultos (1,1%) y proveer alojamiento (0,8%).

Por su parte los hombres, generaron mayor valor respecto al PBI en las funciones principales: proveer comidas y refrigerios (0,4%), proveer alojamiento (0,4%) y proveer cuidado de niños y adultos (0,4%).

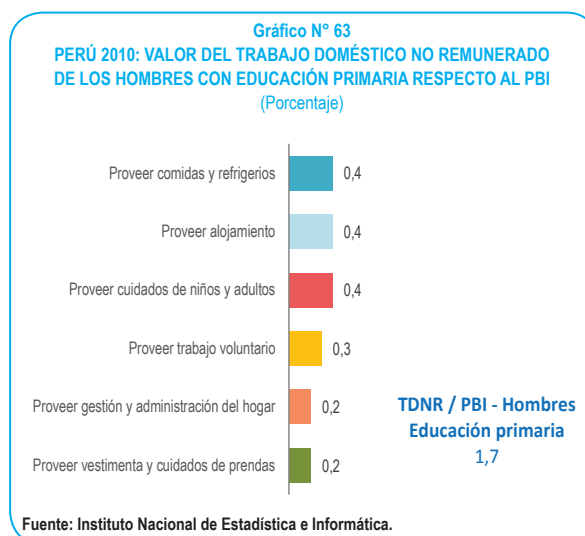
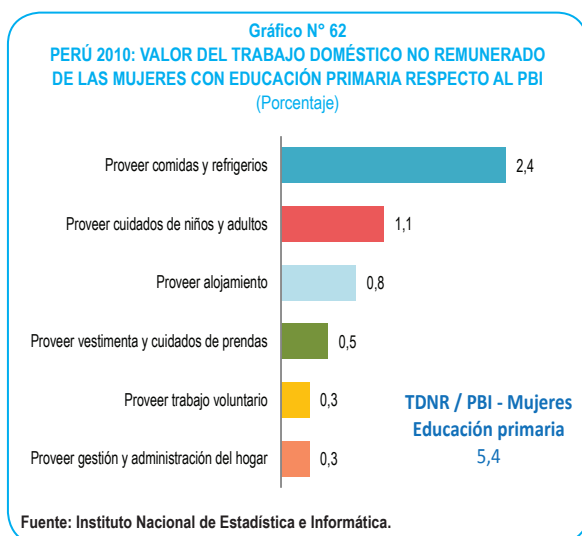

3.3.10.2 Valor del trabajo doméstico no remunerado de las personas con educación secundaria respecto al PBI según sexo y funciones principales

El valor del trabajo doméstico no remunerado de las personas con educación secundaria equivalió al 8,9% del PBI, siendo el 6,0% generado por las mujeres y 3,0% por los hombres.

Las funciones principales donde las mujeres generaron mayor valor respecto al PBI fueron: proveer comidas y refrigerios (2,0%), proveer cuidados de niños y adultos (1,7%) y proveer alojamiento (1,0%).

Las funciones principales donde los hombres generaron mayor valor respecto al PBI fueron: proveer cuidados de niños y adultos (0,8%), proveer alojamiento (0,7%) y proveer comidas y refrigerios (0,6%).

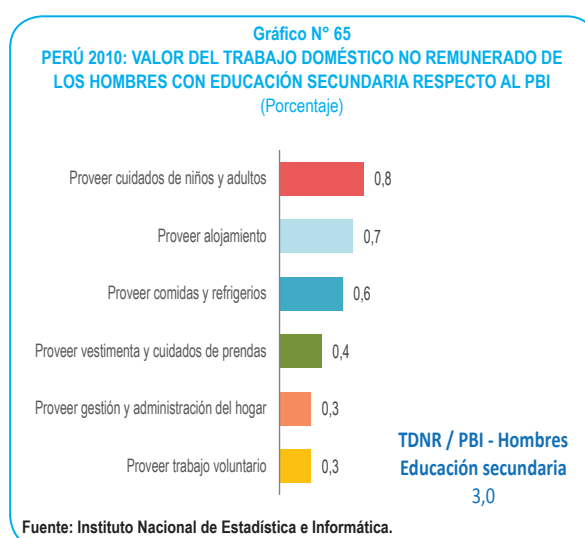
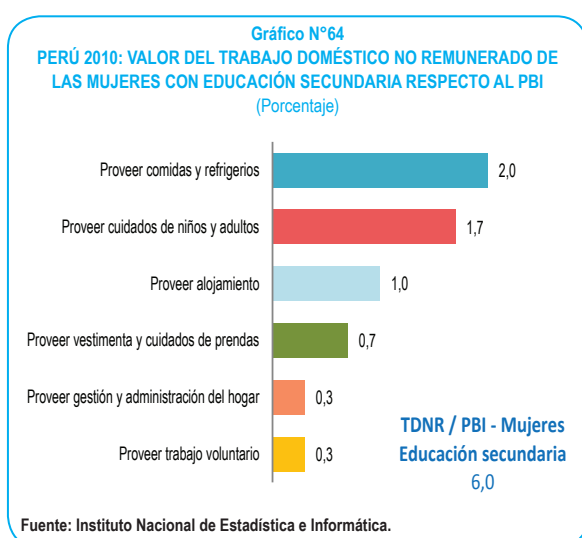

3.3.10.3 Valor del trabajo doméstico no remunerado de las personas con educación superior respecto al PBI según sexo y funciones principales

El valor del trabajo doméstico no remunerado de las personas con educación superior equivalió al 4,3% del PBI, siendo el 2,8% generado por las mujeres y 1,6% por los hombres.

Las funciones principales donde las mujeres generaron mayor valor respecto al PBI fueron: proveer comidas y refrigerios (0,8%), proveer cuidados de niños y adultos (0,8%) y proveer alojamiento (0,5%).

Las funciones principales donde los hombres generaron mayor valor respecto al PBI fueron: proveer cuidados de niños y adultos (0,4%), proveer alojamiento (0,4%) y proveer comidas y refrigerios (0,3%).

Gráfico N°66
PERÚ 2010: VALOR DEL TRABAJO DOMÉSTICO NO REMUNERADO DE LAS MUJERES CON EDUCACIÓN SUPERIOR RESPECTO AL PBI (Porcentaje)

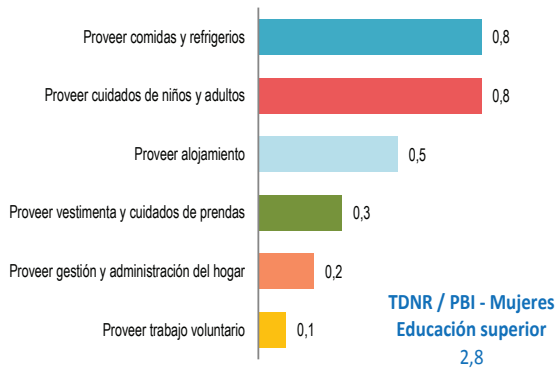

Fuente: Instituto Nacional de Estadística e Informática.

Gráfico N° 67
PERÚ 2010: VALOR DEL TRABAJO DOMÉSTICO NO REMUNERADO DE LOS HOMBRES CON EDUCACIÓN SUPERIOR RESPECTO AL PBI (Porcentaje)

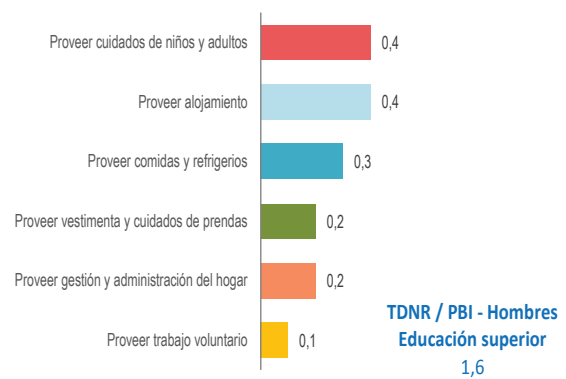

Fuente: Instituto Nacional de Estadística e Informática.

3.3.11 Valor del trabajo doméstico no remunerado según grupos de edad

El valor del trabajo doméstico no remunerado del año 2010 fue de 84 mil 964 millones de soles, de los cuales las personas de 12 a 19 años de edad generaron 11 mil 604 millones de soles (13,7%), las de 20 a 39 años de edad 39 mil 386 millones de soles (46,4%), las personas de 40 a 59 años de edad generaron 24 mil 095 millones de soles (28,4%) y las personas de 60 a más años de edad 9 mil 880 millones de soles (11,6%).

Gráfico N° 68
PERÚ 2010: VALOR DEL TRABAJO DOMÉSTICO NO REMUNERADO SEGÚN GRUPOS DE EDAD (Millones de soles y estructura porcentual)

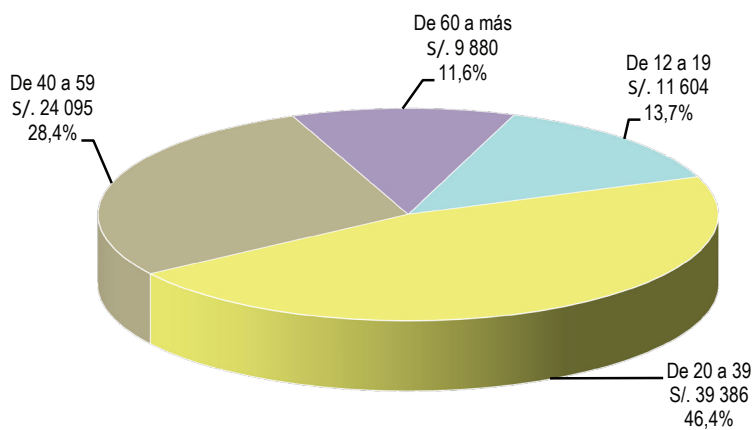

Fuente: Instituto Nacional de Estadística e Informática.

La mayor proporción del trabajo no remunerado, fue realizado por los miembros del hogar cuya edad se encuentra comprendida entre los 20 a los 39 años, etapa de la vida en que la mayor parte de las mujeres y en menor proporción los hombres, dedican sus labores domésticas a la atención y cuidado de sus hijos, preparación de sus alimentos y la provisión de alojamiento.

En el grupo de edad de 12 a 19 años, la función principal de proveer cuidados de niños y adultos fue la que representó un mayor porcentaje del valor total de su trabajo doméstico no remunerado (27,0%), seguida de la función de proveer comidas y refrigerios (26,2%) y proveer alojamiento (22,9%).

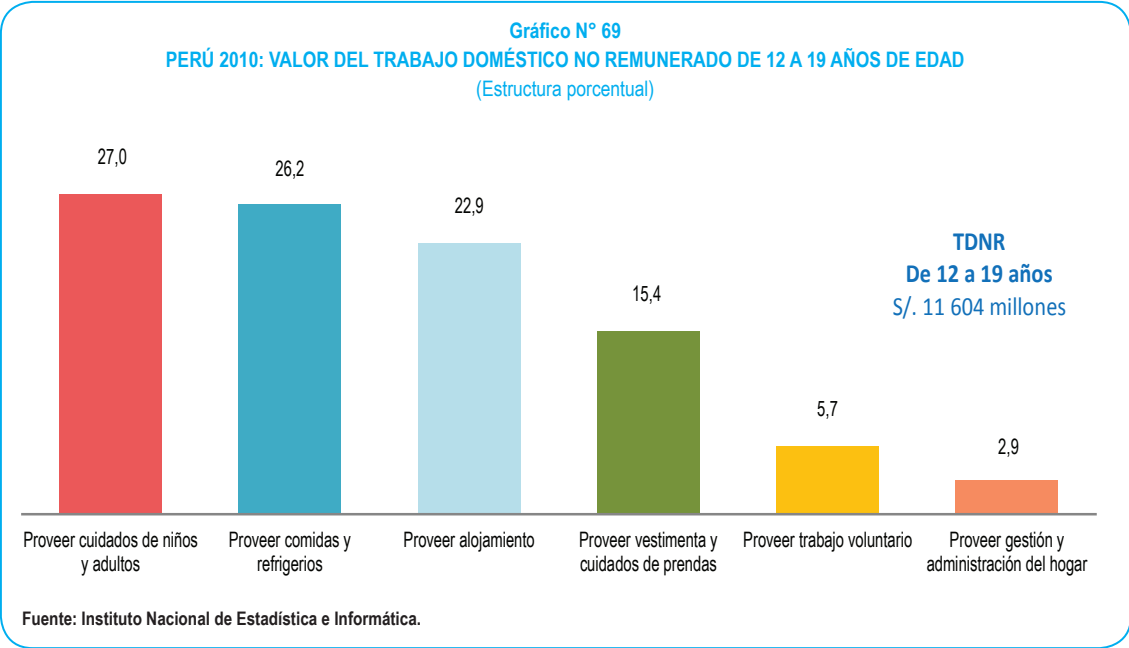

Las funciones principales de mayor valor realizadas por las personas de 20 a 39 años, fueron: proveer cuidados de niños y adultos (31,8%), proveer comidas y refrigerios (28,9%) y proveer alojamiento (16,7%).

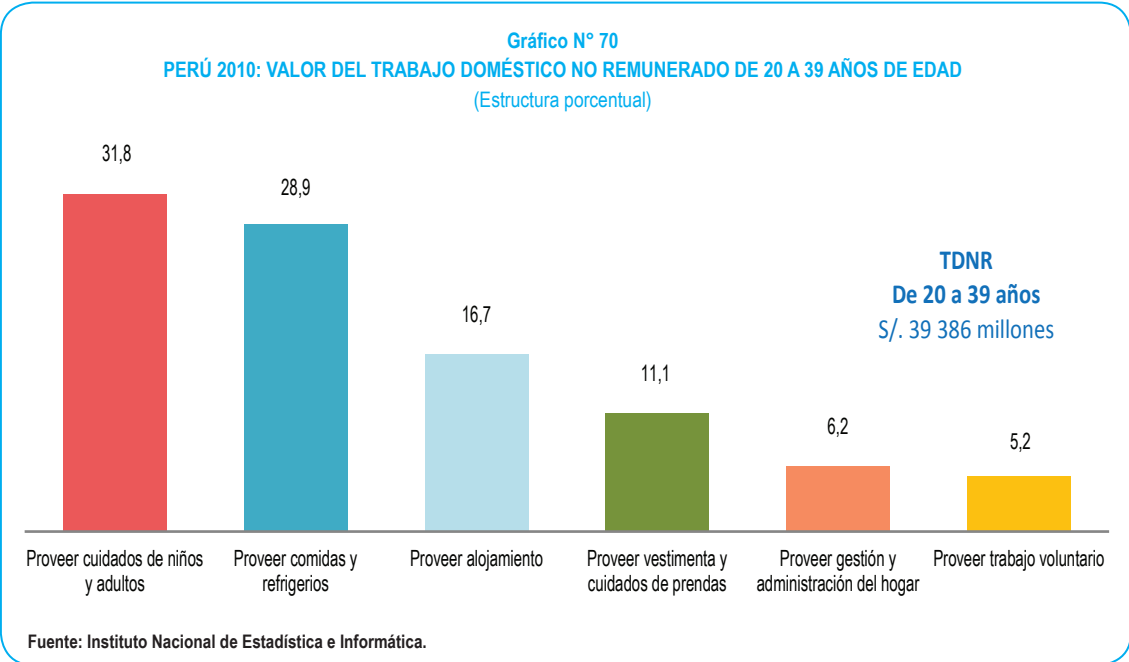

Las funciones principales de mayor valor realizadas por las personas de 40 a 59 años, fueron: proveer comidas y refrigerios (35,9%), proveer cuidados de niños y adultos (19,1%) y proveer alojamiento (18,6%).

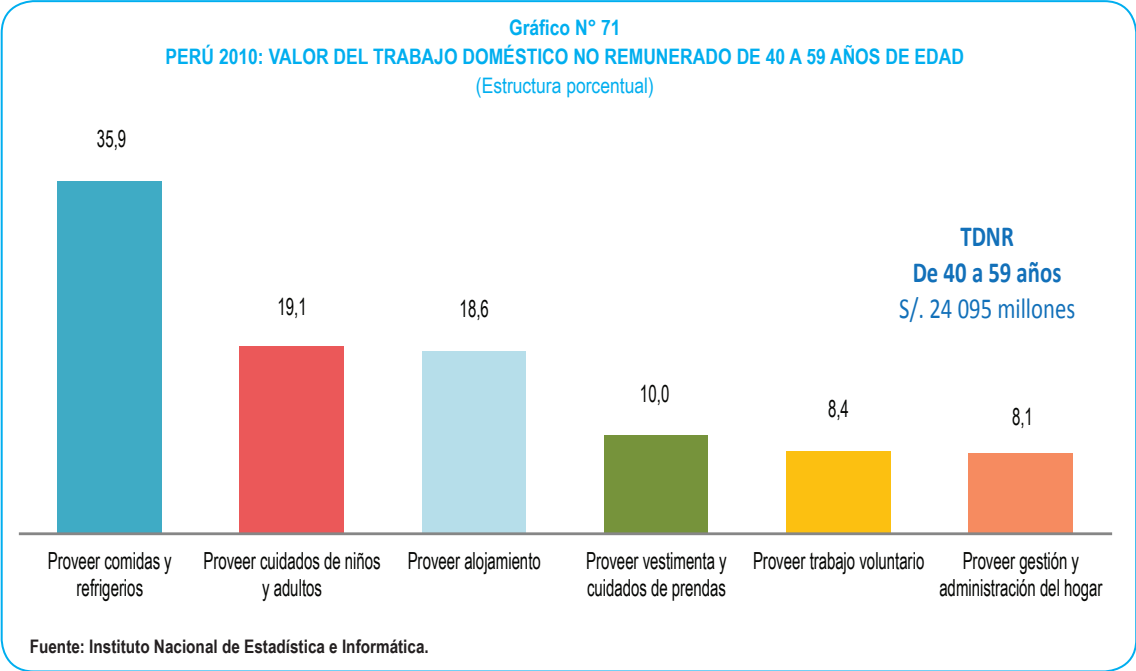

Las funciones principales de mayor valor realizadas por las personas de 60 a más años, fueron: proveer comidas y refrigerios (40,2%); proveer alojamiento (21,5%) y proveer cuidados de niños y adultos (11,3%).

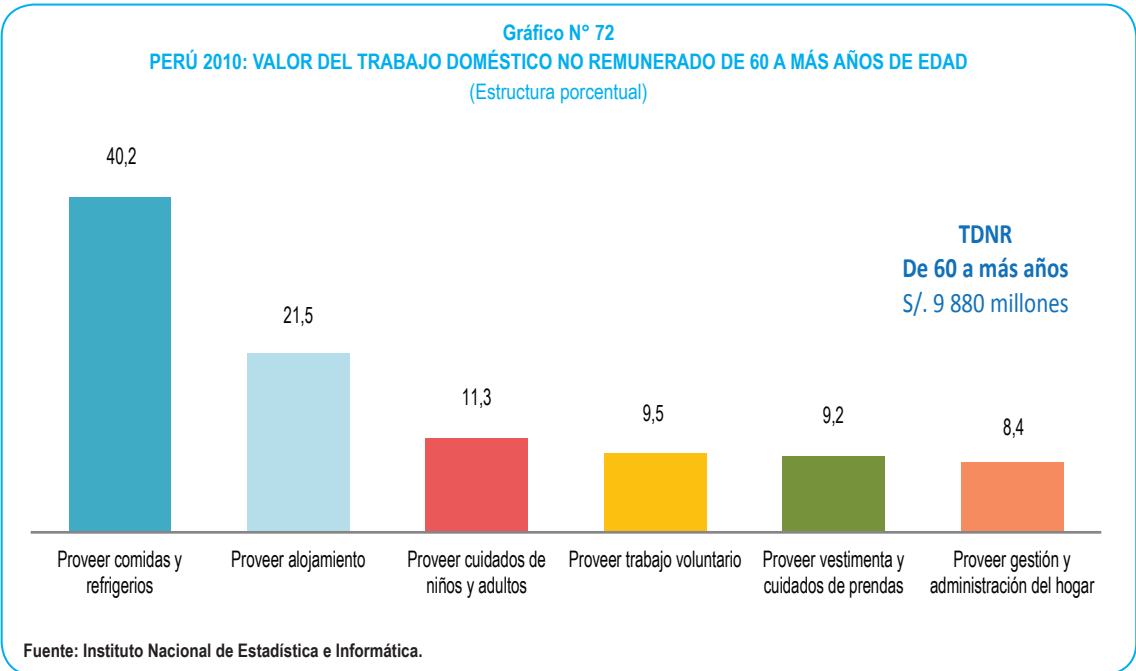

3.3.11.1 Valor del trabajo doméstico no remunerado de las personas de 12 a 19 años de edad según sexo y funciones principales

El valor del trabajo doméstico no remunerado de las personas de 12 a 19 años ascendió a 11 mil 604 millones de soles, de los cuales 7 mil 092 millones de soles fueron generados por las mujeres (61,1%) y 4 mil 511 millones de soles por los hombres (38,8%).

Las funciones principales donde las mujeres generaron mayor valor fueron: proveer comidas y refrigerios (30,9%), proveer cuidados de niños y adultos (26,2%) y proveer alojamiento (20,8%).

Por su parte los hombres, generaron mayor valor en las funciones principales: proveer cuidados de niños y adultos (28,3%), proveer alojamiento (26,0%) y proveer comidas y refrigerios (18,7%).

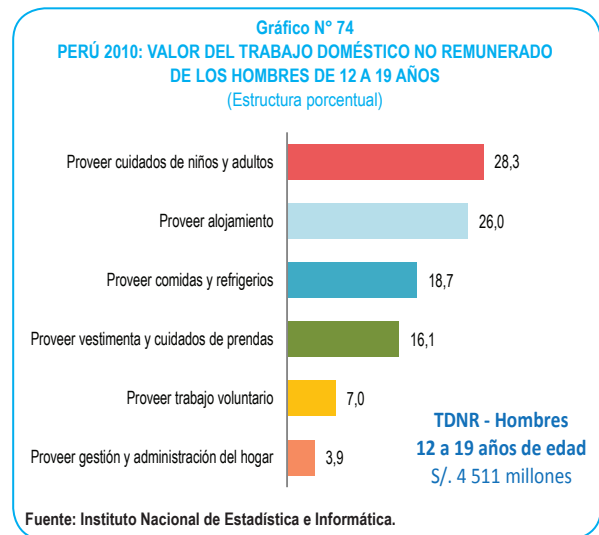
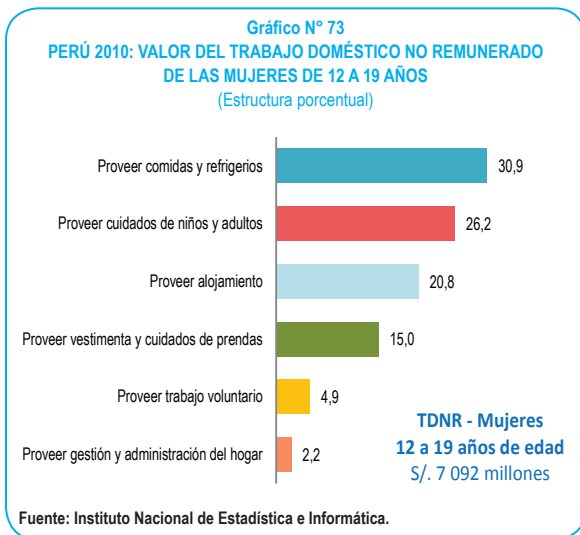

El valor del trabajo no remunerado que realizaron las mujeres jóvenes, con edad comprendida entre los 12 a 19 años representó 1,6 veces el trabajo no remunerado realizado los hombres que cuentan con la misma edad. El indicador que relaciona el trabajo no remunerado de los hombres y mujeres, indica que por cada 100 soles de trabajo no remunerado que realizaron las mujeres entre 12 a 19 años, los hombres con la misma edad generaron 64 soles.

3.3.11.2 Valor del trabajo doméstico no remunerado de las personas de 20 a 39 años de edad según sexo y funciones principales

El valor del trabajo doméstico no remunerado de las personas de 20 a 39 años de edad ascendió a 39 mil 386 millones de soles, de los cuales 28 mil 335 millones de soles fueron generados por las mujeres (71,9%) y 11 mil 051 millones de soles por los hombres (28,1%).

Las mujeres cuya edad está comprendida entre los 20 a 39 años, generaron trabajo no remunerado cuyo valor fue 2,6 veces el trabajo no remunerado realizado por los hombres del mismo grupo de edad. El indicador que relaciona el trabajo no remunerado que realizan los hombres y mujeres, indica que por cada 100 soles de trabajo no remunerado que realizaron las mujeres entre 20 a 39 años, los hombres con la misma edad generaron 39 soles.

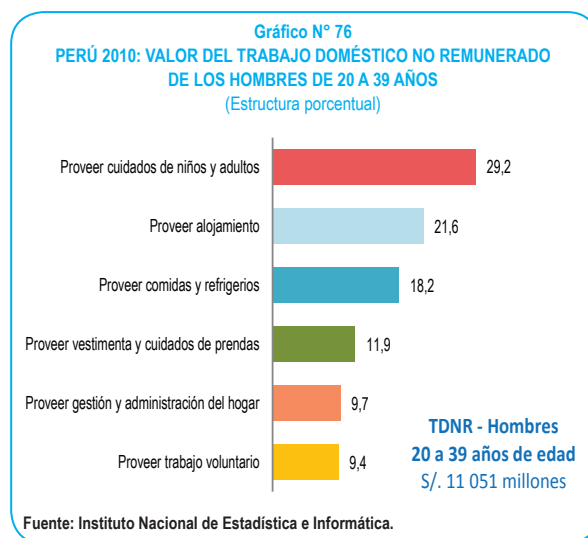
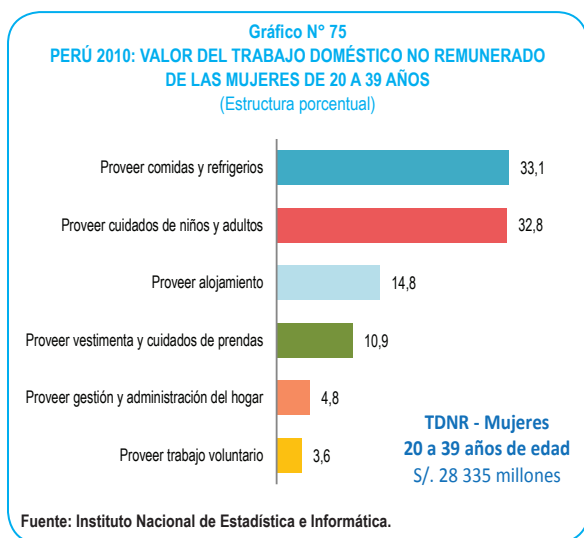

Las funciones principales donde las mujeres generaron mayor valor fueron: proveer comidas y refrigerios (33,1%), proveer cuidados de niños y adultos (32,8%) y proveer alojamiento (14,8%).

Por su parte los hombres, generaron mayor valor en las funciones principales: proveer cuidados de niños y adultos (29,2%), proveer alojamiento (21,6%) y proveer comidas y refrigerios (18,2%).

3.3.11.3 Valor del trabajo doméstico no remunerado de las personas de 40 a 59 años de edad según sexo y funciones principales

El valor del trabajo doméstico no remunerado de las personas de 40 a 59 años de edad fue de 24 mil 095 millones de soles, de los cuales 16 mil 779 millones de soles fueron generados por las mujeres (69,6%) y 7 mil 315 millones de soles por los hombres (30,4%).

Las funciones principales donde las mujeres generaron mayor valor fueron: proveer comidas y refrigerios (42,2%), proveer cuidados de niños y adultos (17,6%) y proveer alojamiento (16,5%).

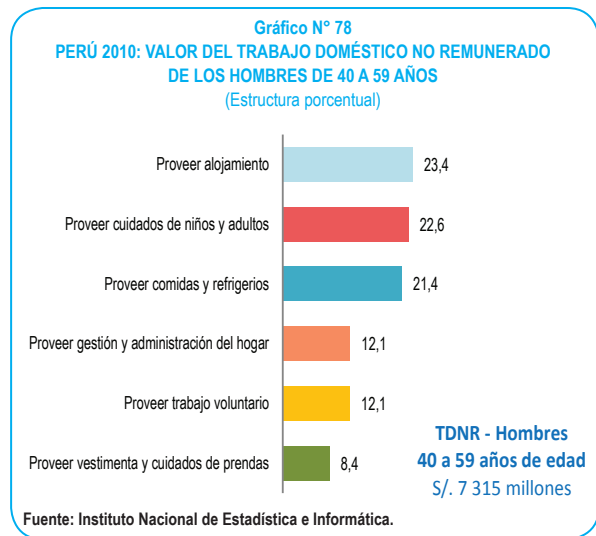
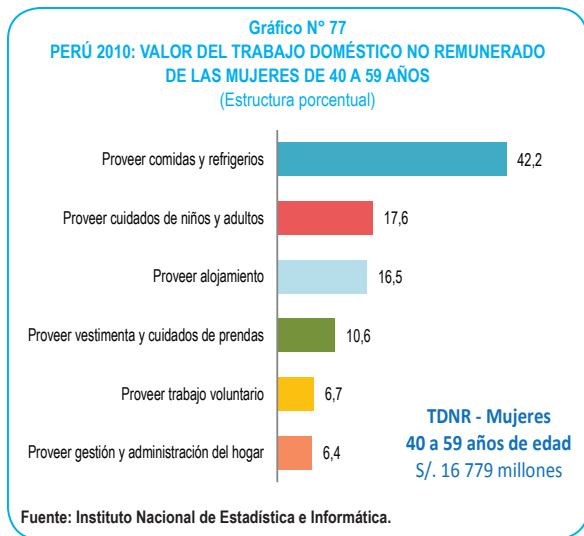

Por su parte los hombres, generaron mayor valor en las funciones principales: proveer alojamiento (23,4%), proveer cuidados de niños y adultos (22,6%) y proveer comidas y refrigerios (21,4%).

El valor de trabajo no remunerado de las mujeres cuya edad está comprendida entre los 40 a 59 años representó 2,3 veces el trabajo no remunerado realizado por los hombres del mismo grupo de edad. El indicador que relaciona el trabajo no remunerado que realizan los hombres y mujeres, indica que por cada 100 soles de trabajo no remunerado que realizan las mujeres entre 40 a 59 años, los hombres del mismo grupo etario generaron 44 soles.

3.3.11.4 Valor del trabajo doméstico no remunerado de las personas de 60 a más años de edad según sexo y funciones principales

El valor del trabajo doméstico no remunerado de las personas mayores de 60 años de edad ascendió a 9 mil 880 millones de soles, de los cuales 6 mil 600 millones de soles fueron generados por las mujeres (66,8%) y 3 mil 280 millones de soles fueron los generados por los hombres (33,2%).

Las funciones principales donde las mujeres generaron mayor valor fueron: proveer comidas y refrigerios (46,3%), proveer alojamiento (19,1%) y proveer cuidados de niños y adultos (11,1%).

Por su parte, los hombres generaron mayor valor en las funciones principales: proveer comidas y refrigerios (27,9%), proveer alojamiento (26,3%) y proveer trabajo voluntario (14,5%).

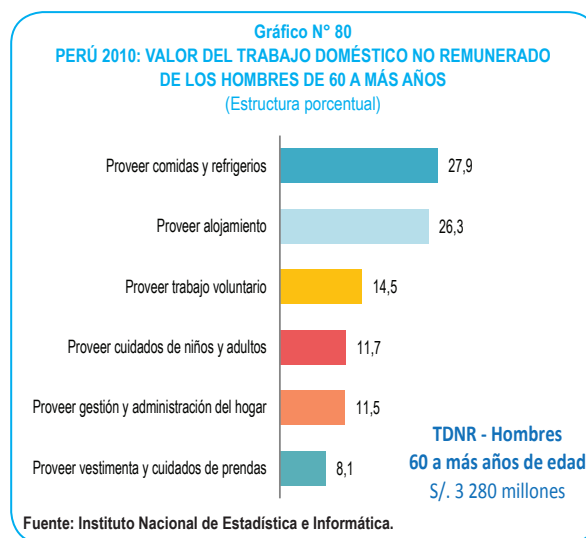
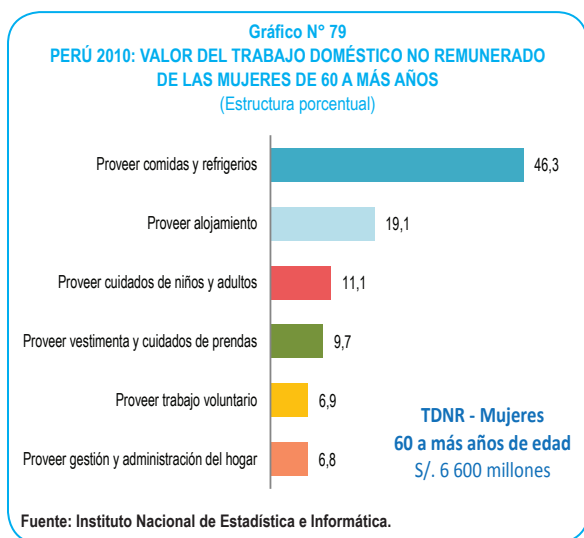

Las mujeres cuya edad está comprendida entre los 60 a más años, generaron trabajo no remunerado cuyo valor fue 2,0 veces el realizado por los hombres del mismo grupo etario. El indicador que relaciona el trabajo no remunerado que realizan los hombres y mujeres, indica que por cada 100 soles de trabajo no remunerado que realizaron las mujeres de 60 a más años, los hombres con la misma edad generaron 50 soles.

3.3.12 Valor del trabajo doméstico no remunerado respecto al PBI según grupos de edad

El valor del trabajo doméstico no remunerado respecto equivalió al 20,4% del PBI, siendo el 2,8% generado por las personas con 12 a 19 años de edad, 9,5% por las 20 a 39 años, 5,8% por las de 40 a 59 años y 2,4% por las de 60 a más años.

La mayor proporción del total del trabajo no remunerado en relación al PBI es generado por los miembros del hogar cuya edad se encuentra comprendida entre los 20 a 39 años, etapa etaria en la que existe un mayor dinamismo en las actividades que realizan las personas, con el objetivo de brindar un mayor bienestar a los miembros de su hogar.

Gráfico N° 81
PERÚ 2010: VALOR DEL TRABAJO DOMÉSTICO NO REMUNERADO RESPECTO AL PBI,
SEGÚN GRUPOS DE EDAD
 (Porcentaje)

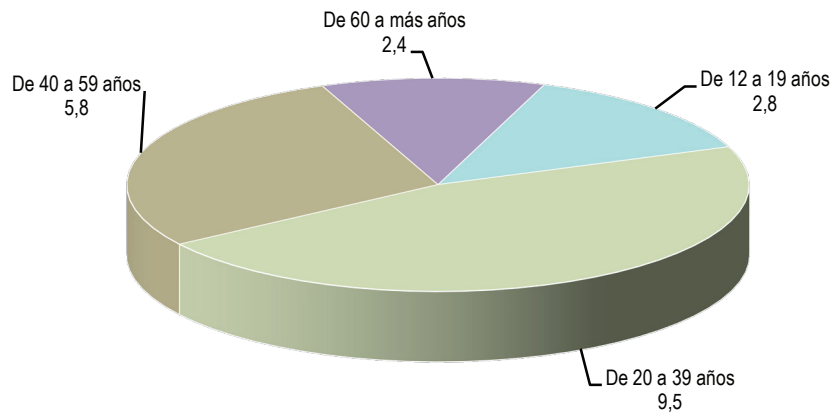

Fuente: Instituto Nacional de Estadística e Informática.

En el grupo de personas de 12 a 19 años de edad, la función principal de proveer cuidados de niños y adultos fue la que representó un mayor porcentaje respecto al PBI (0,8%), seguida de la función proveer comidas y refrigerios (0,7%) y proveer alojamiento (0,6%).

Gráfico N° 82
PERÚ 2010: VALOR DEL TRABAJO DOMÉSTICO NO REMUNERADO DE 12 A 19 AÑOS DE EDAD
RESPECTO AL PBI
 (Porcentaje)

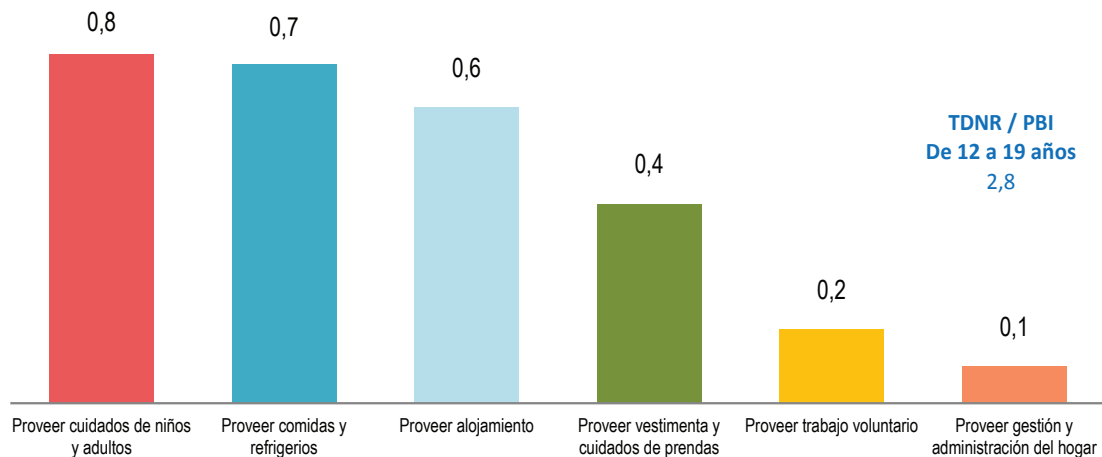

Fuente: Instituto Nacional de Estadística e Informática.

Para las personas de 20 a 39 años de edad, la función principal de proveer cuidados de niños y adultos fue la que representó un mayor porcentaje respecto al PBI (3,0%), seguida de la función proveer comidas y refrigerios (2,7%) y proveer alojamiento (1,6%).

Gráfico N° 83
PERÚ 2010: VALOR DEL TRABAJO DOMÉSTICO NO REMUNERADO DE 20 A 39 AÑOS DE EDAD
RESPECTO AL PBI
 (Porcentaje)

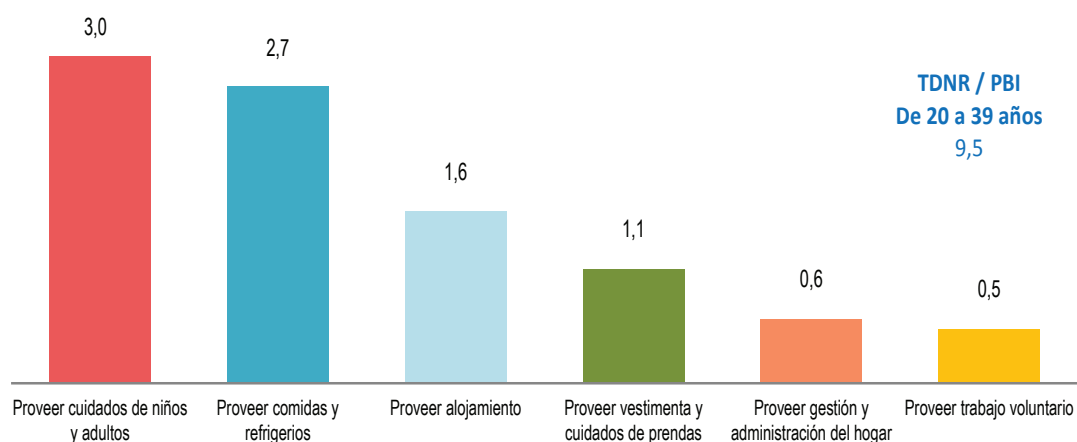

Fuente: Instituto Nacional de Estadística e Informática.

En el grupo de personas de 40 a 59 años de edad, la función principal proveer comidas y refrigerios fue la que representó un mayor porcentaje respecto al PBI (2,1%), seguida de la función proveer cuidados de niños y adultos (1,1%) y proveer alojamiento (1,1%).

Gráfico N° 84
PERÚ 2010: VALOR DEL TRABAJO DOMÉSTICO NO REMUNERADO DE 40 A 59 AÑOS DE EDAD
RESPECTO AL PBI
 (Estructura porcentual)

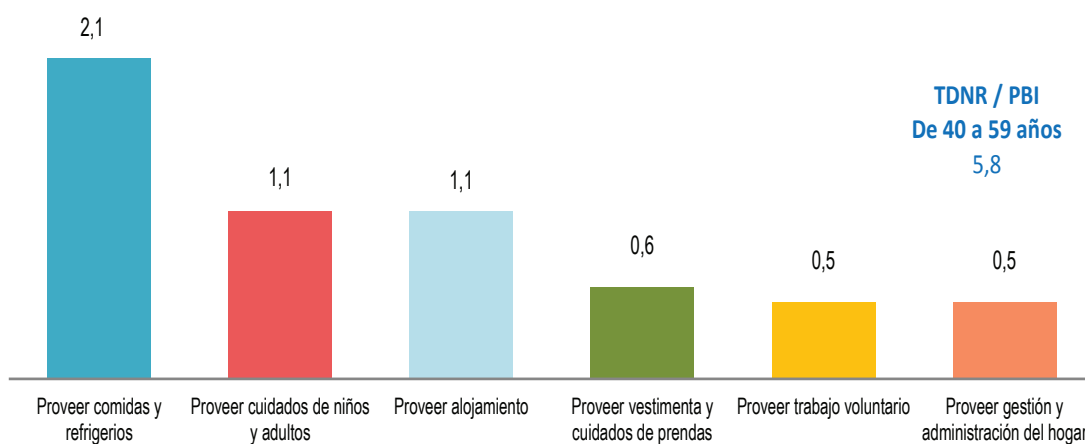

Fuente: Instituto Nacional de Estadística e Informática.

Para el grupo de personas de 60 a más años de edad, la función principal de proveer comidas y refrigerios fue la que representó un mayor porcentaje respecto al PBI (1,0%), seguida de la función proveer alojamiento (0,5%) y proveer cuidados de niños y adultos (0,3%).

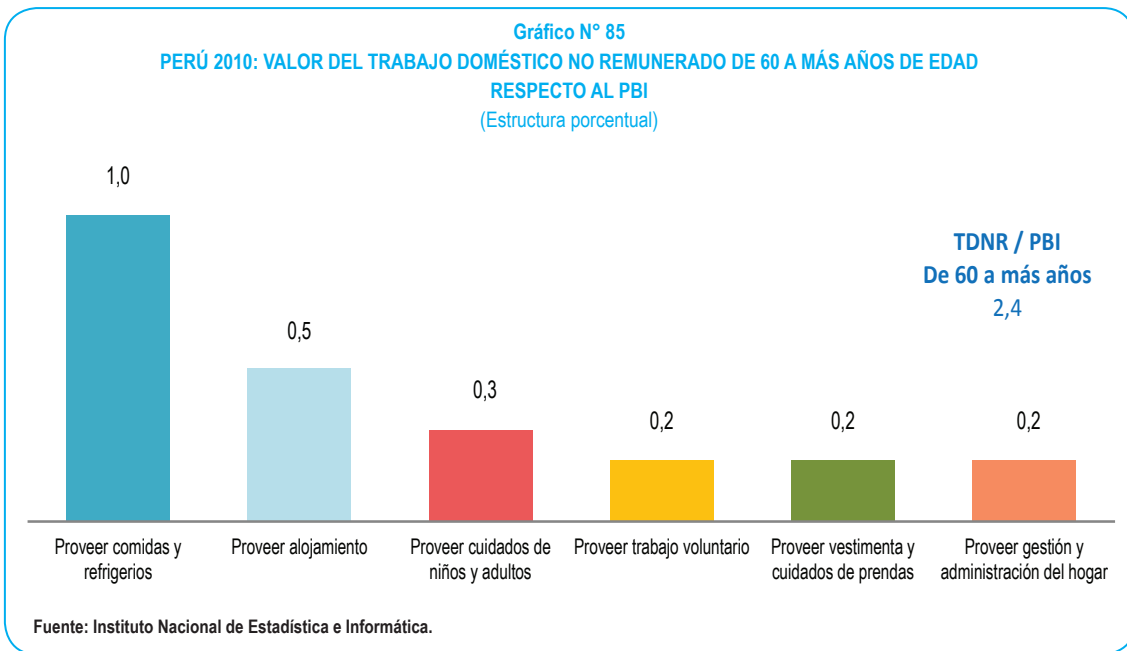

3.3.12.1 Valor del trabajo doméstico no remunerado de las personas de 12 a 19 años de edad respecto al PBI según sexo y funciones principales

El valor del trabajo doméstico no remunerado de las personas de 12 a 19 años de edad equivalió al 2,8% del PBI, del cual el 1,7% fue generado por las mujeres y 1,1% por los hombres.

Las funciones principales donde las mujeres generaron mayor valor respecto al PBI fueron: proveer comidas y refrigerios (0,5%), proveer cuidados de niños y adultos (0,4%) y proveer alojamiento (0,4%).

Por su parte los hombres, generaron mayor valor respecto al PBI en las funciones principales: proveer cuidados de niños y adultos (0,3%), proveer alojamiento (0,3%) y proveer comidas y refrigerios (0,2%).

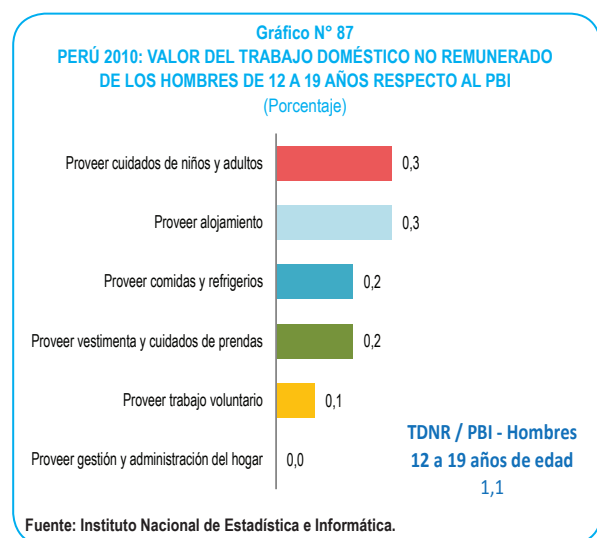
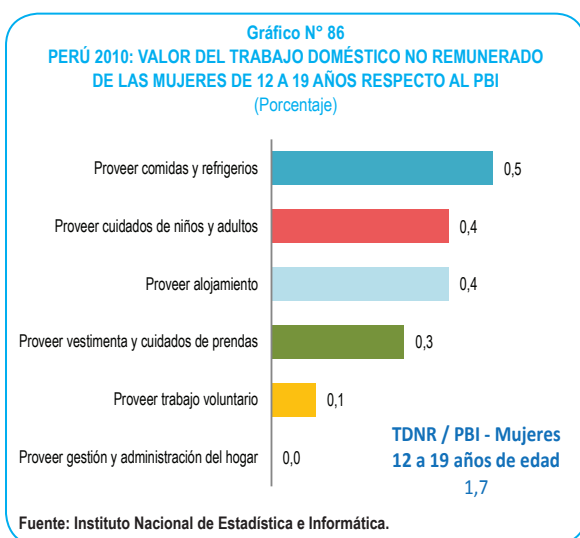

3.3.12.2 Valor del trabajo doméstico no remunerado de las personas de 20 a 39 años de edad respecto al PBI según sexo y funciones principales

El valor del trabajo doméstico no remunerado de las personas de 20 a 39 años de edad equivalió al 9,5% del PBI, del cual 6,8% fue generado por las mujeres y 2,7% por los hombres.

Las funciones principales donde las mujeres generaron mayor valor respecto al PBI fueron: proveer comidas y refrigerios (2,3%), proveer cuidados de niños y adultos (2,2%) y proveer alojamiento (1,0%).

Las funciones principales donde los hombres generaron mayor valor respecto al PBI fueron: proveer cuidados de niños y adultos (0,8%), proveer alojamiento (0,6%) y proveer comidas y refrigerios (0,5%).

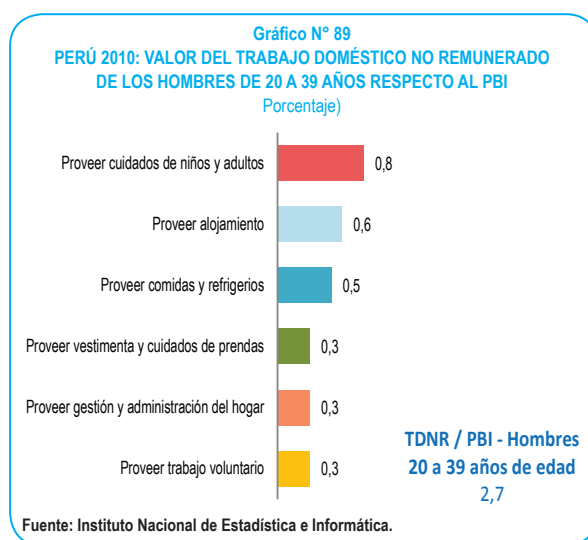
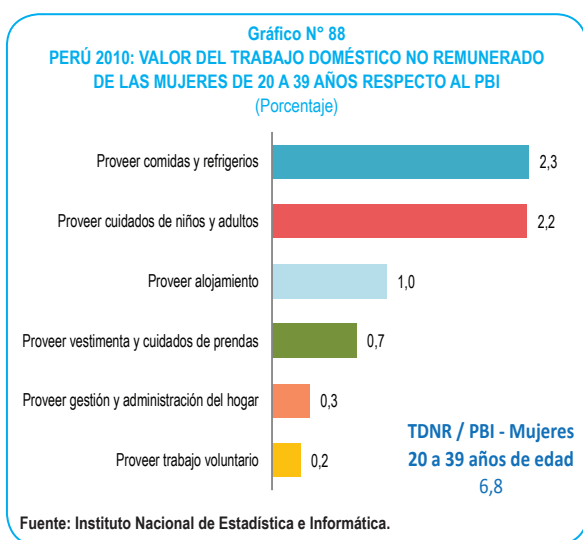

3.3.12.3 Valor del trabajo doméstico no remunerado de las personas de 40 a 59 años de edad respecto al PBI según sexo y funciones principales

El valor del trabajo doméstico no remunerado de las personas de 40 a 59 años de edad equivalió al 5,8% del PBI, del cual 4,0% fue generado por las mujeres y 1,8% por los hombres.

Las funciones principales donde las mujeres generaron mayor valor respecto al PBI fueron: proveer comidas y refrigerios (1,7%), proveer cuidados de niños y adultos (0,7%) y proveer alojamiento (0,7%).

Las funciones principales donde los hombres generaron mayor valor respecto al PBI fueron: proveer alojamiento (0,4%), proveer cuidados de niños y adultos (0,4%) y proveer comidas y refrigerios (0,4%).

Gráfico N° 90
PERÚ 2010: VALOR DEL TRABAJO DOMÉSTICO NO REMUNERADO DE LAS MUJERES DE 40 A 59 AÑOS RESPECTO AL PBI
 (Porcentaje)

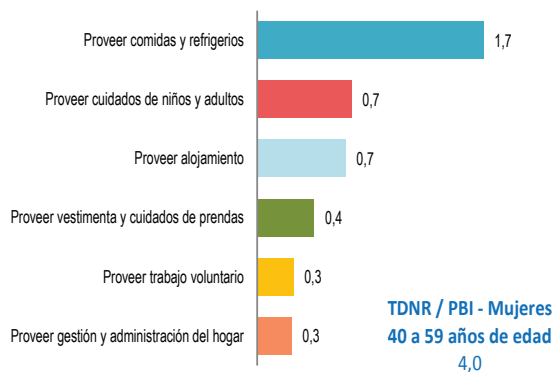

Fuente: Instituto Nacional de Estadística e Informática.

Gráfico N° 91
PERÚ 2010: VALOR DEL TRABAJO DOMÉSTICO NO REMUNERADO DE LOS HOMBRES DE 40 A 59 AÑOS RESPECTO AL PBI
 (Porcentaje)

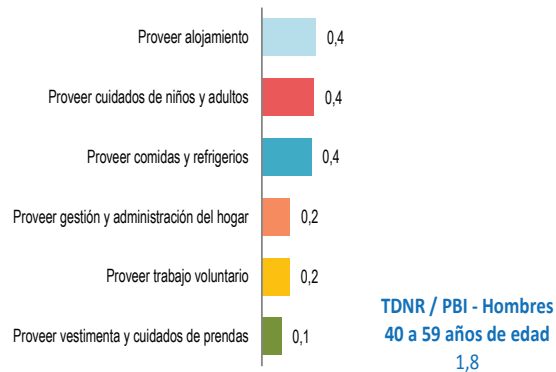

Fuente: Instituto Nacional de Estadística e Informática.

3.3.12.4 Valor del trabajo doméstico no remunerado de las personas de 60 a más años de edad al PBI según sexo y funciones principales

El valor del trabajo doméstico no remunerado de personas de 60 a más años equivalió al 2,4% del PBI, del cual el 1,6% fue generado por las mujeres y 0,8% por los hombres.

Las funciones principales donde las mujeres generaron mayor valor respecto al PBI fueron: proveer comidas y refrigerios (0,7%), proveer alojamiento (0,3%) y proveer cuidados de niños y adultos (0,2%).

Las funciones principales donde los hombres generaron mayor valor respecto al PBI fueron: proveer comidas y refrigerios (0,2%), Proveer alojamiento (0,2%) y proveer trabajo voluntario (0,1%).

Gráfico N° 92
PERÚ 2010: VALOR DEL TRABAJO DOMÉSTICO NO REMUNERADO DE LAS MUJERES DE 60 A MÁS AÑOS RESPECTO AL PBI
 (Porcentaje)

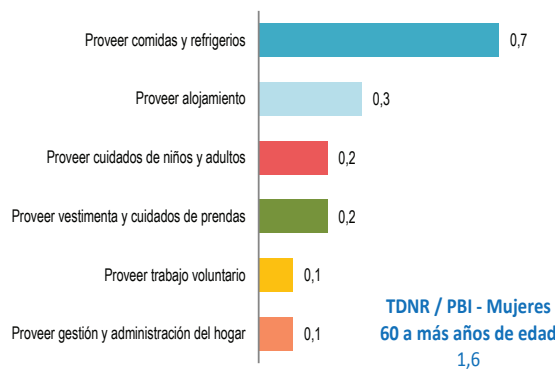

Fuente: Instituto Nacional de Estadística e Informática.

Gráfico N° 93
PERÚ 2010: VALOR DEL TRABAJO DOMÉSTICO NO REMUNERADO DE LOS HOMBRES DE 60 A MÁS AÑOS RESPECTO AL PBI
 (Porcentaje)

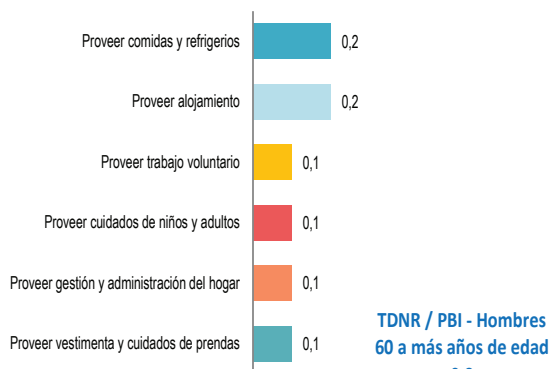

Fuente: Instituto Nacional de Estadística e Informática.

3.3.13 Valor del trabajo doméstico no remunerado según estado civil

El valor del trabajo doméstico no remunerado del año 2010 fue de 84 mil 964 millones de soles, de los cuales las personas casadas y convivientes generaron 52 mil 863 millones de soles (62,2%), las personas separadas, viudas y divorciadas 9 mil 693 millones de soles (11,4%) y las personas solteras generaron 22 mil 408 millones de soles (26,4%).

Los integrantes del hogar cuyo estado civil es casado o mantienen una relación de convivencia con su pareja, generaron el mayor valor del trabajo no remunerado, siendo el valor de su trabajo 2,4 y 5,4 veces el valor que realizaron las personas cuyo estado civil es soltero, separado, viudo o divorciado, respectivamente.

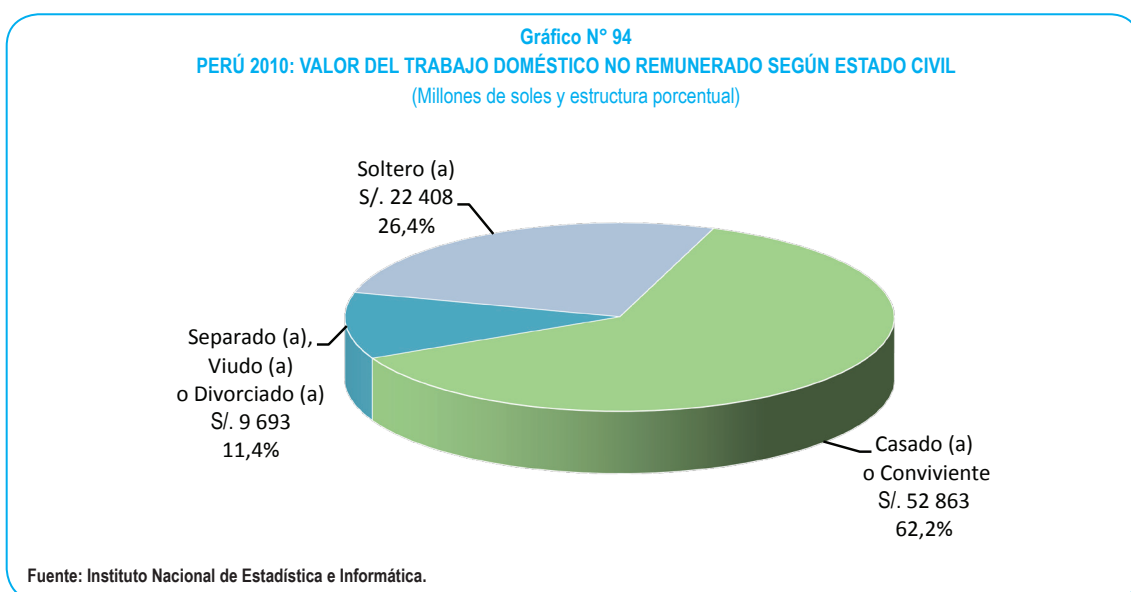

Para el grupo de personas casadas y convivientes, la función principal de proveer comidas y refrigerios fue la que representó un mayor porcentaje del valor del trabajo doméstico no remunerado (32,8%), seguida de la función proveer cuidados de niños y adultos (27,6%) y proveer alojamiento (16,4%).

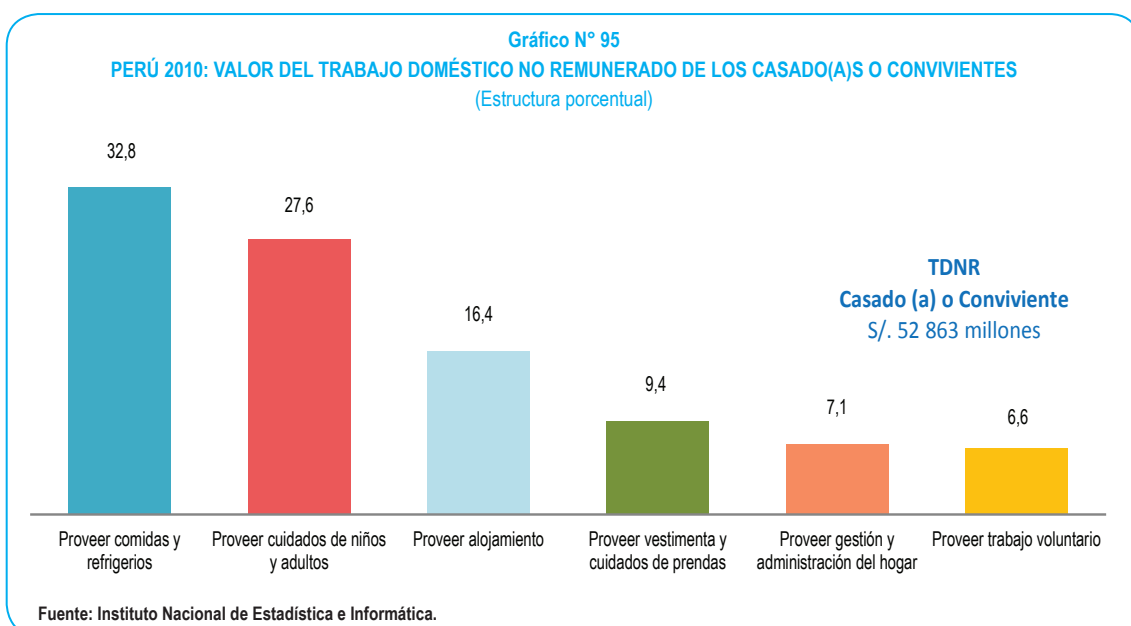

Las funciones principales de mayor valor realizadas por las personas separadas, viudas o divorciadas, fueron: proveer comidas y refrigerios (36,6%), seguida de la función proveer alojamiento (19,0%) y proveer cuidados de niños y adultos (18,7%).

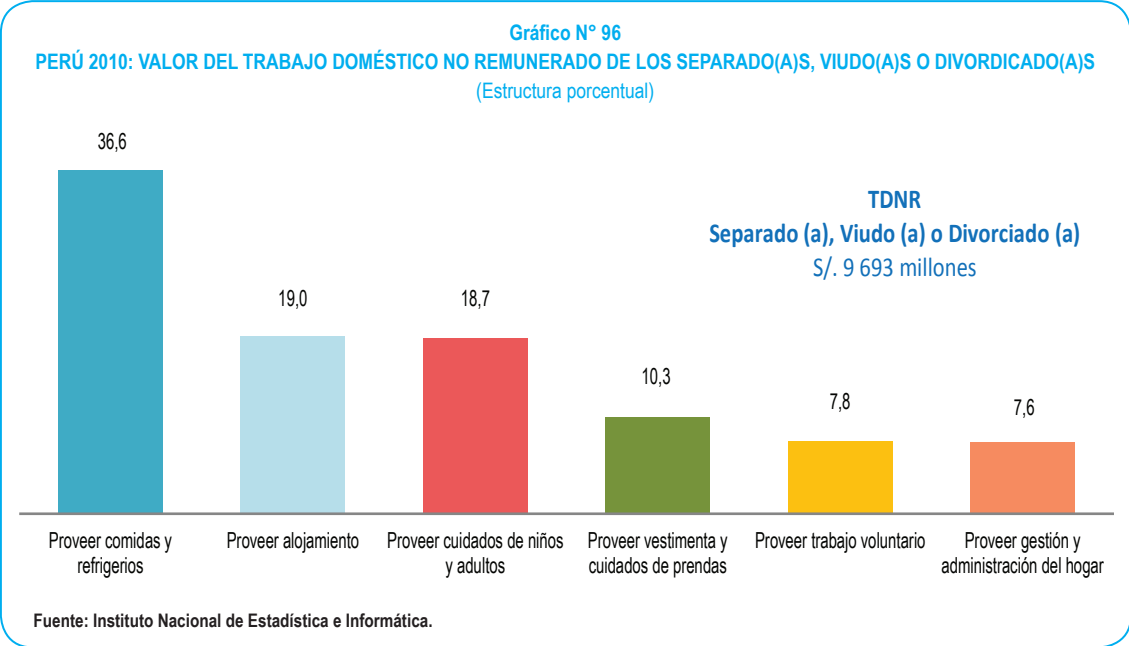

Las funciones principales de mayor valor realizadas por las personas solteras, fueron: proveer cuidados de niños y adultos (27,4%); seguido de la función de proveer alojamiento (23,7%) y proveer cuidados de niños y adultos (22,1%).

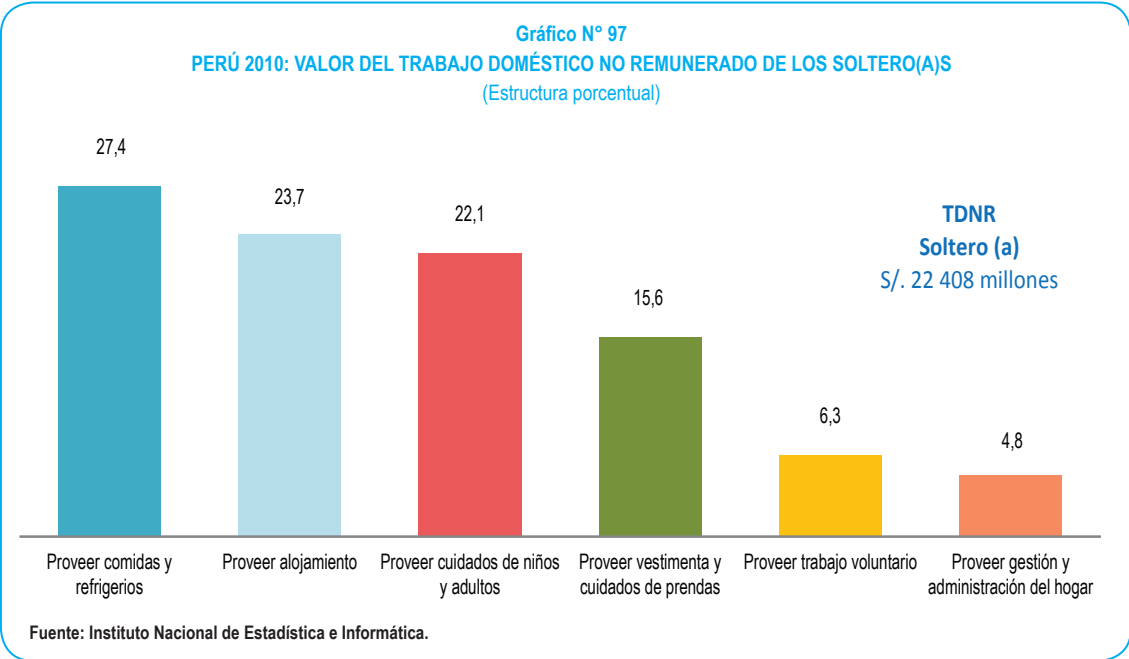

3.3.13.1 Valor del trabajo doméstico no remunerado de las personas casadas y convivientes según sexo y funciones principales

El valor del trabajo doméstico no remunerado de las personas casadas y convivientes ascendió a 52 mil 863 millones de soles, de los cuales 37 mil 801 millones de soles fueron generados por las mujeres (71,5%) y 15 mil 62 millones de soles por los hombres (28,5%).

Las funciones principales donde las mujeres generaron mayor valor fueron: proveer comidas y refrigerios (38,3%), proveer cuidados de niños y adultos (27,0%) y proveer alojamiento (14,7%).

Por su parte los hombres, generaron mayor valor en las funciones principales: proveer cuidados de niños y adultos (29,1%), proveer alojamiento (20,7%) y proveer comidas y refrigerios (19,0%).

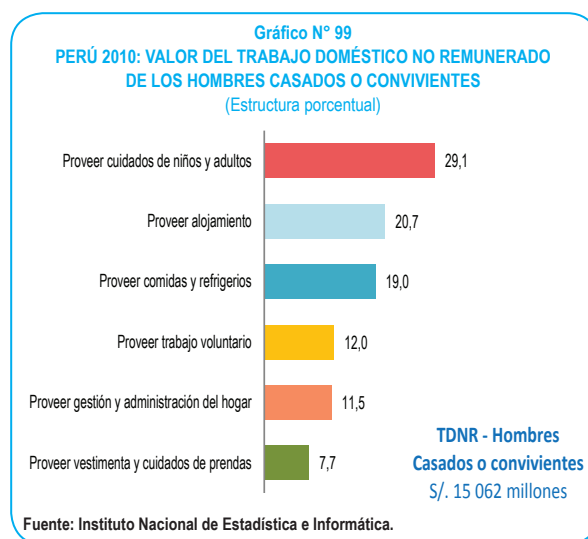
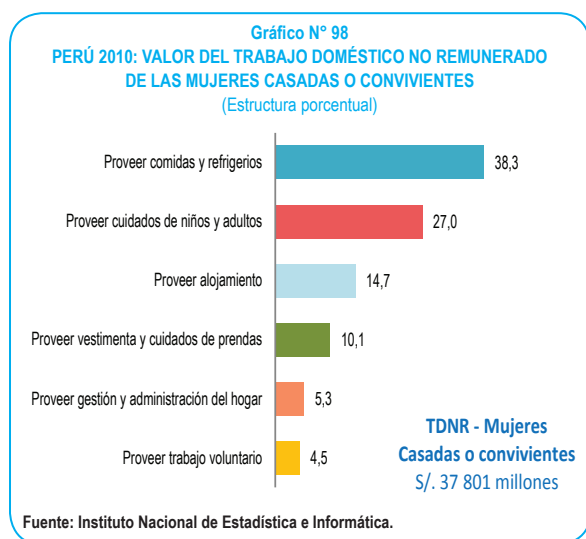

El valor del trabajo no remunerado de las mujeres que han contraído matrimonio o mantienen una relación de convivencia, es 2,5 veces el realizado por el hombre con el mismo estado civil. El indicador que relaciona el trabajo no remunerado que realizan los hombres y mujeres, indica que por cada 100 soles de trabajo no remunerado que realizaron las mujeres en estado matrimonial o de convivencia, los hombres que tienen el mismo estado civil generaron 40 soles.

3.3.13.2 Valor del trabajo doméstico no remunerado de las personas separadas, viudas y divorciadas según sexo y funciones principales

El valor del trabajo doméstico no remunerado de las personas separadas, viudas y divorciadas ascendió a 9 mil 693 millones de soles, de los cuales 7 mil 807 millones de soles fueron generados por las mujeres (80,5%) y 1 mil 886 millones de soles por los hombres (19,5%).

Las funciones principales donde las mujeres generaron mayor valor fueron: proveer comidas y refrigerios (38,2%), proveer cuidados de niños y adultos (20,1%) y proveer alojamiento (17,4%).

Por su parte, los hombres generaron mayor valor en las funciones principales: proveer comidas y refrigerios (30,0%), proveer alojamiento (25,5%) y proveer cuidados de niños y adultos (13,0%).

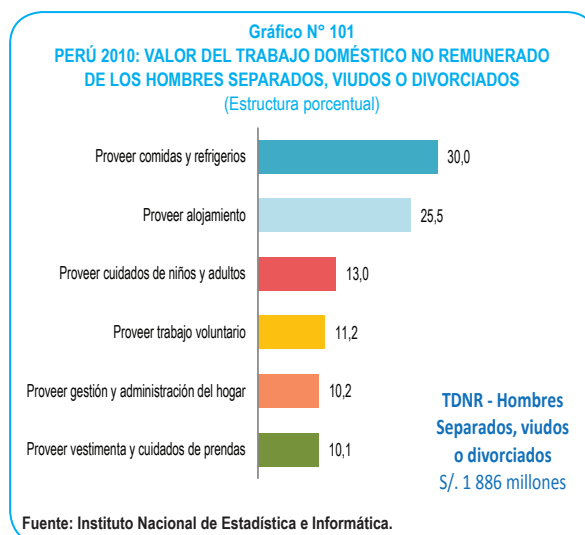
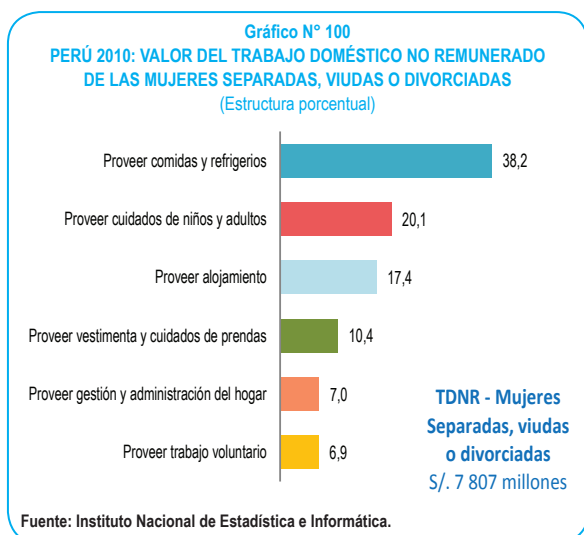

Es importante observar, que el valor del trabajo no remunerado de las mujeres separadas, divorciadas o viudas es 4,1 veces el realizado por el hombre con el mismo estado civil, originado por las mayores responsabilidades y trabajo que recaen en su persona para poder cubrir y atender las necesidades de su hogar. El indicador que relaciona el trabajo no remunerado que realizan los hombres y mujeres, indica que por cada 100 soles de trabajo no remunerado que realizaron las mujeres en estado civil de separación, viudez o divorcio, los hombres generaron 24 soles.

3.3.13.3 Valor del trabajo doméstico no remunerado de las personas solteras según sexo y funciones principales

El valor del trabajo doméstico no remunerado de las personas solteras fue de 22 mil 408 millones de soles, de los cuales 13 mil 200 millones de soles fueron generados por las mujeres (58,9%) y 9 mil 209 millones de soles por los hombres (41,1%).

Las funciones principales donde las mujeres generaron mayor valor fueron: proveer comidas y refrigerios (32,1%), proveer cuidados de niños y adultos (23,2%) y proveer alojamiento (20,9%).

Por su parte los hombres, generaron mayor valor en las funciones principales: proveer alojamiento (27,6%), proveer comidas y refrigerios (20,7%) y proveer cuidados de niños y adultos (20,6%).

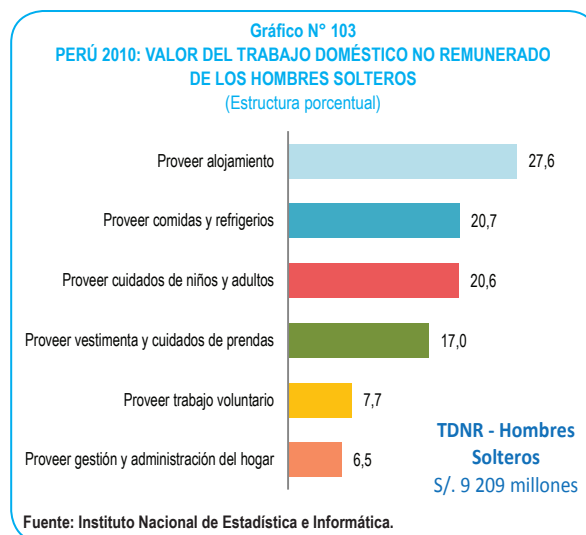
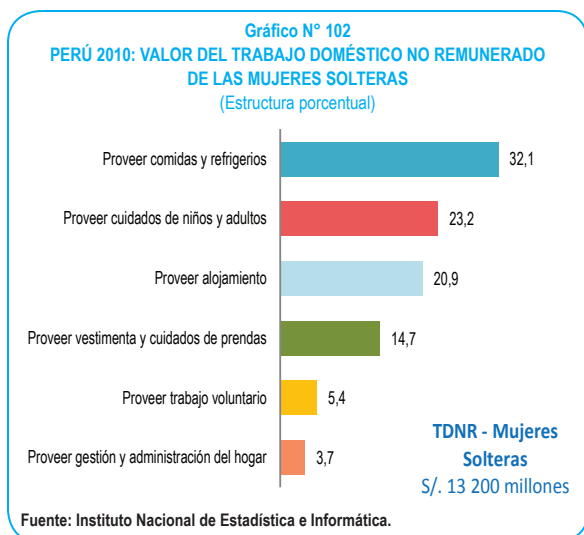

El valor del trabajo no remunerado de las mujeres solteras, es 1,4 veces el realizado por el hombre con el mismo estado civil. El indicador que relaciona el trabajo no remunerado que realizan los hombres y mujeres, indica que por cada 100 soles de trabajo no remunerado que realizaron las mujeres solteras, los hombres generaron 70 soles.

3.3.14 Valor del trabajo doméstico no remunerado respecto al PBI según estado civil

El valor del trabajo doméstico no remunerado equivalió al 20,4 del PBI, del cual 12,7% fue generado por las convivientes, 2,3% las personas separadas, viudas y divorciadas y 5,4% las personas solteras.

Es de resaltar la mayor proporción respecto al PBI, del valor del trabajo no remunerado que realizan los miembros del hogar cuya estado civil es casado o conviviente, que es siete puntos porcentuales superior al realizado por las personas solteras, y 10 puntos porcentuales al realizado por las personas en condición de estado civil separado, viudo y divorciado.

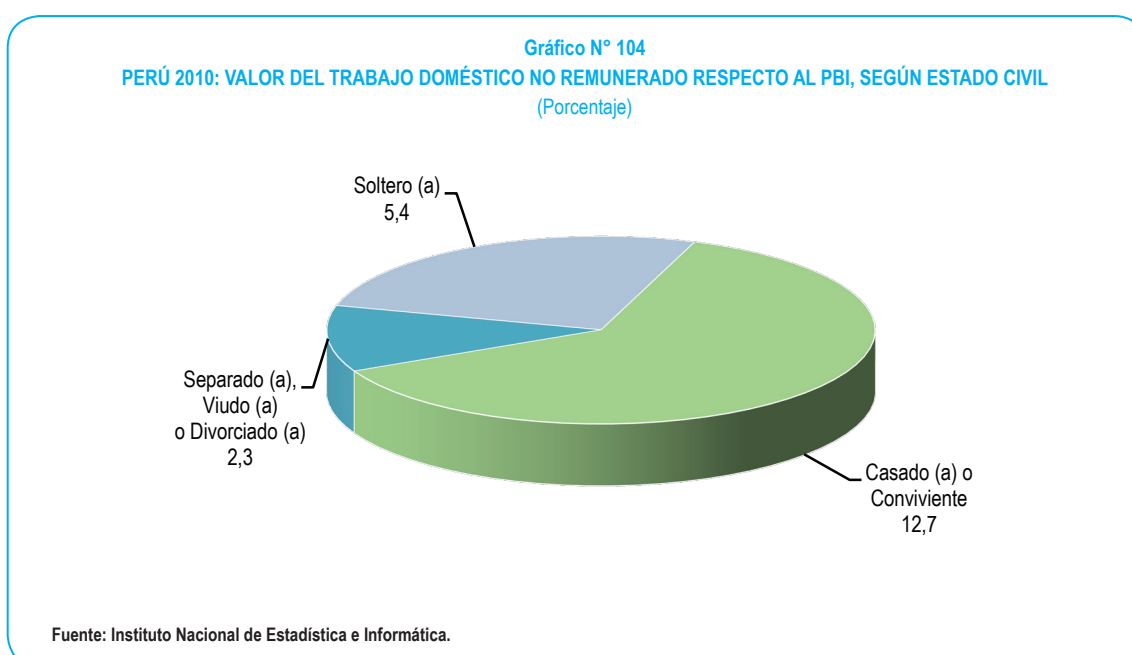

Para las personas casadas y convivientes, la función principal de proveer comidas y refrigerios fue la que representó un mayor porcentaje respecto al PBI (4,2%), seguida de la función proveer cuidados a niños y adultos (3,5%) y proveer alojamiento (2,1%).

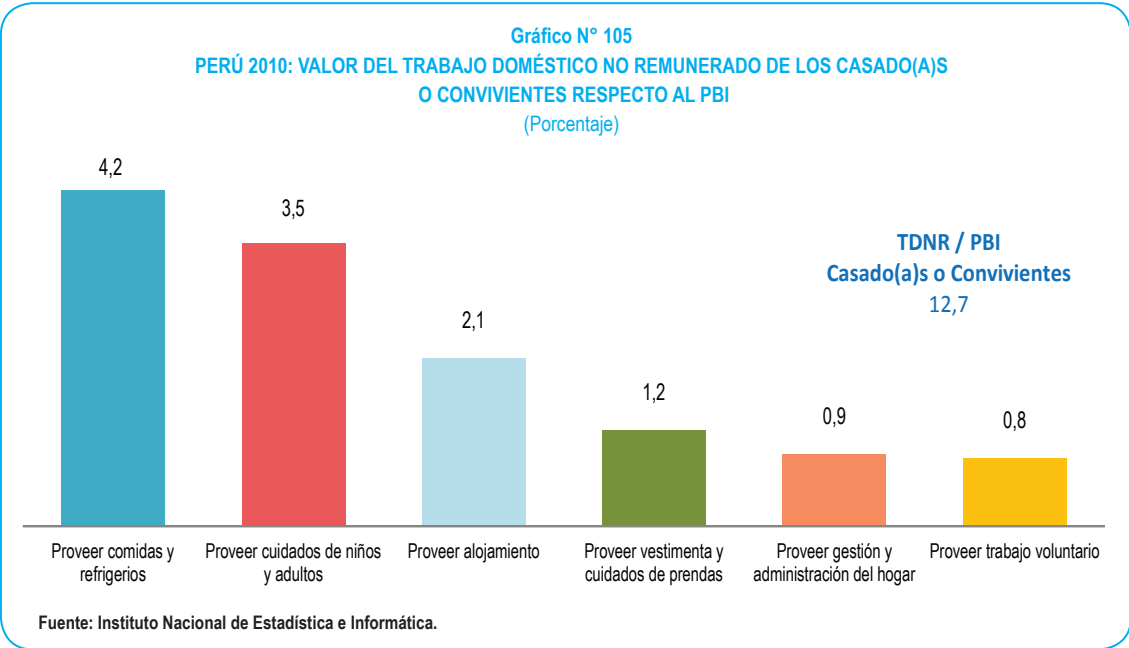

Para las personas separadas, viudas y divorciadas, la función principal de proveer comidas y refrigerios fue la que representó un mayor porcentaje respecto al PBI (0,9%), seguida de la función proveer alojamiento (0,4%) y proveer cuidados de niños y adultos (0,4%).

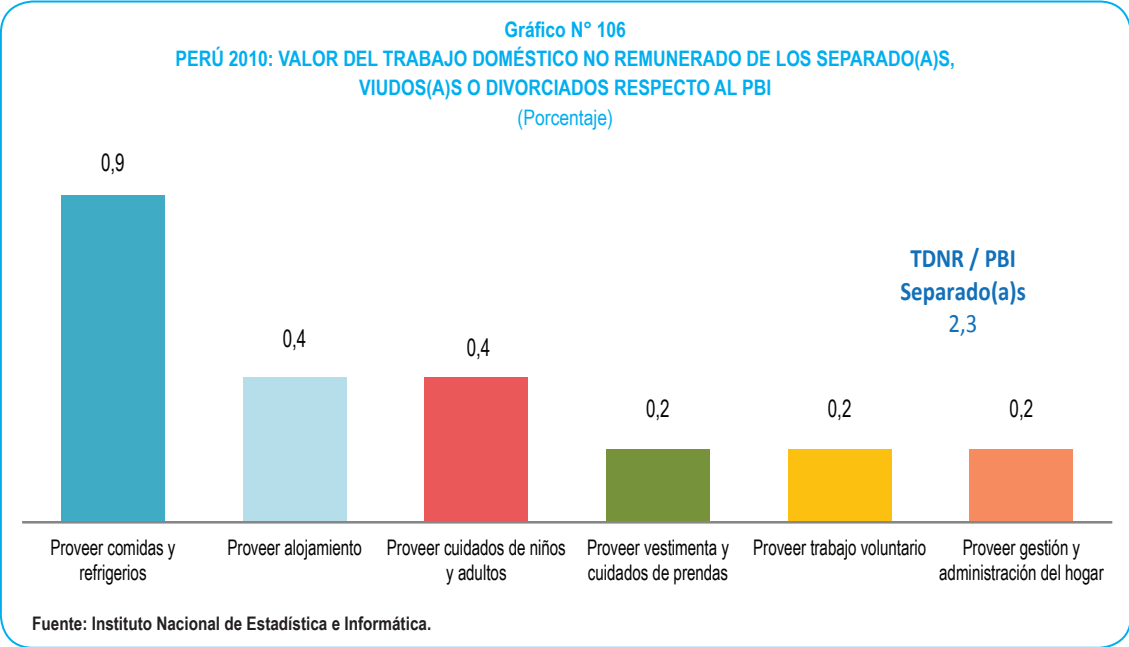

En el grupo de personas solteras, la función principal de proveer comidas y refrigerios fue la que representó un mayor porcentaje respecto al PBI (1,5%); seguido de la función de proveer alojamiento (1,3%) y proveer cuidados de niños y adultos (1,2%).

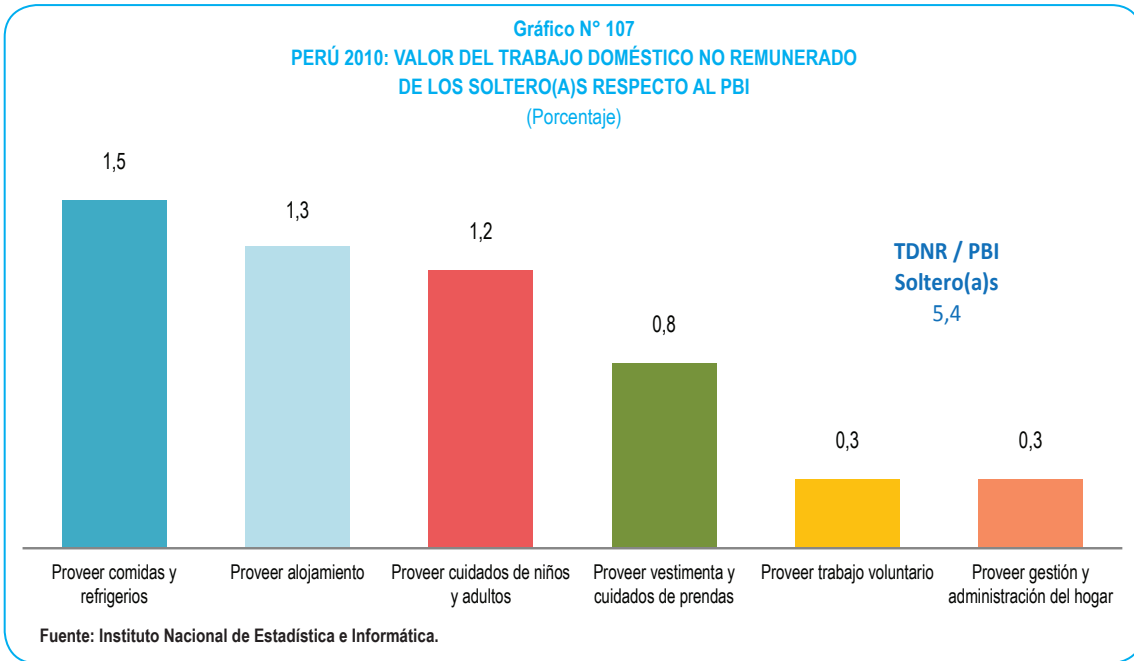

3.3.14.1 Valor del trabajo doméstico no remunerado de las personas casadas o convivientes respecto al PBI según sexo y funciones principales

El valor del trabajo doméstico no remunerado de las personas casadas y convivientes equivalió al 12,7% del PBI, del cual el 9,1% fue generado por las mujeres y 3,6% por los hombres.

Las funciones principales donde las mujeres generaron mayor valor respecto al PBI fueron: proveer comidas y refrigerios (3,5%), proveer cuidados de niños y adultos (2,5%) y proveer alojamiento (1,3%).

Por su parte, los hombres generaron mayor valor respecto al PBI en las funciones principales: proveer cuidados de niños y adultos (1,1%), proveer alojamiento (0,7%) y proveer comidas y refrigerios (0,7%).

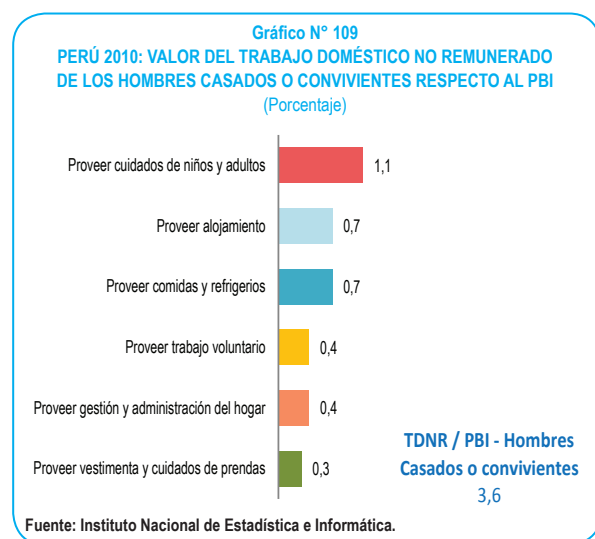
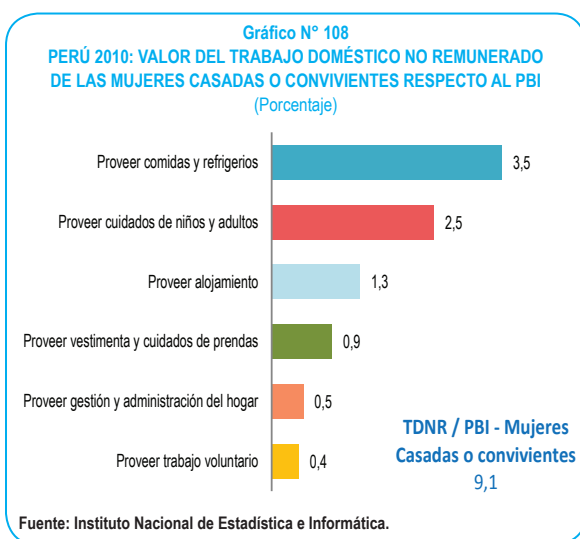

3.3.14.2 Valor del trabajo doméstico no remunerado de las personas separadas, viudas y divorciadas respecto al PBI según sexo y funciones principales

El valor del trabajo doméstico no remunerado de las personas separadas, viudas y divorciadas equivalió al 2,3% del PBI, del cual 1,9% fue generado por las mujeres y 0,5% por los hombres.

Las funciones principales donde las mujeres generaron mayor valor respecto al PBI fueron: proveer comidas y refrigerios (0,7%), proveer cuidados de niños y adultos (0,4%) y proveer alojamiento (0,3%).

Las funciones principales donde los hombres generaron mayor valor respecto al PBI fueron: proveer comidas y refrigerios (0,1%), proveer alojamiento (0,1%) y proveer cuidados de niños y adultos (0,1%).

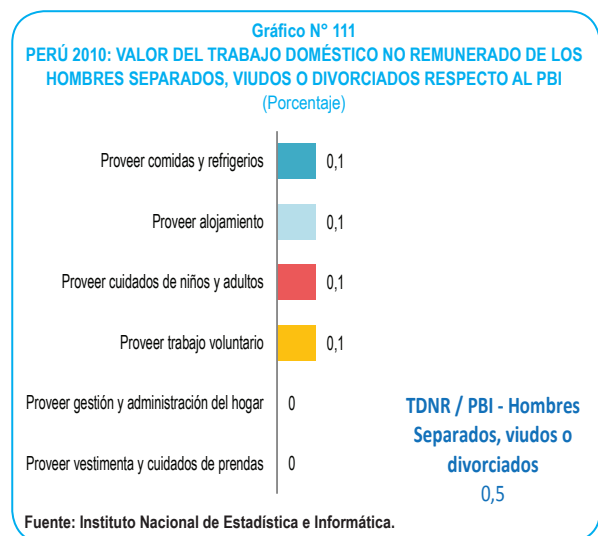
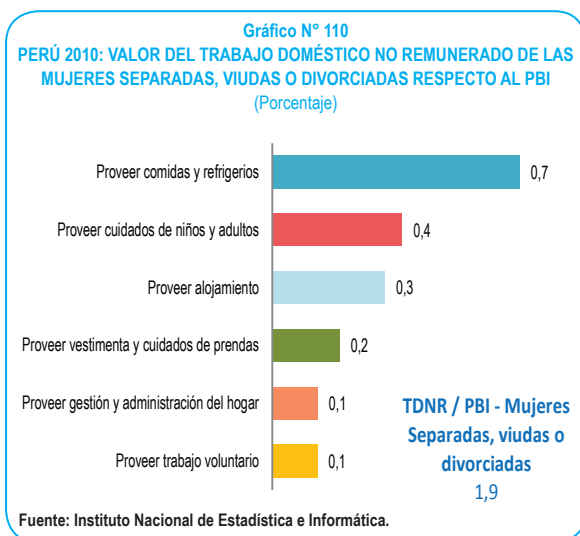

3.3.14.3 Valor del trabajo doméstico no remunerado de las personas solteras respecto al PBI según sexo y funciones principales

El valor del trabajo doméstico no remunerado de las personas solteras equivalió al 5,4% del PBI, del cual 3,2% fue generado por las mujeres y 2,2% por los hombres.

Las funciones principales donde las mujeres generaron mayor valor respecto al PBI fueron: proveer comidas y refrigerios (1,0%), proveer cuidados de niños y adultos (0,7%) y proveer alojamiento (0,7%).

Las funciones principales donde los hombres generaron mayor valor respecto al PBI fueron: proveer alojamiento (0,6%), proveer comidas y refrigerios (0,5%) y proveer cuidados de niños y adultos (0,5%).

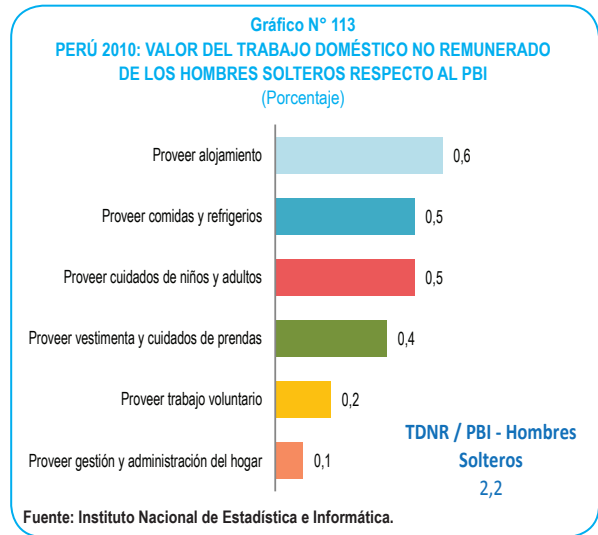
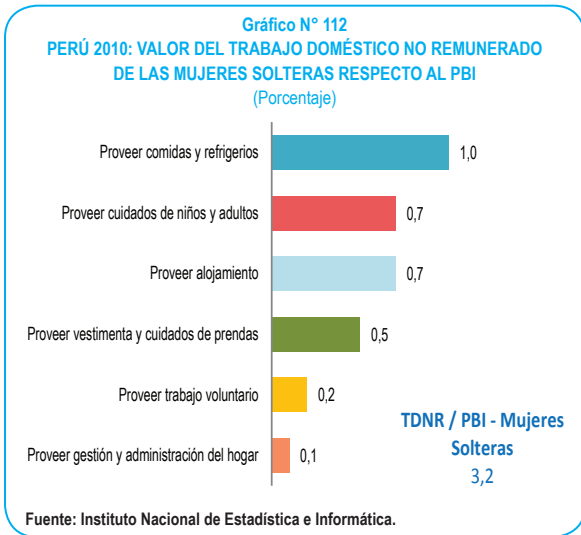

3.3.15 Valor del trabajo doméstico no remunerado según tamaño del hogar

El valor del trabajo doméstico no remunerado del año 2010 fue de 84 mil 964 millones de soles, de los cuales las personas en hogares de 1 y 2 miembros generaron 10 mil 547 millones de soles (12,4%), las personas en hogares de 3 y 4 miembros 33 mil 837 millones de soles (39,8%) y las personas en hogares de 5 a más miembros generaron 40 mil 580 millones de soles (47,8%).

El mayor valor del trabajo no remunerado se presenta en aquellos hogares cuyo número de integrantes es superior a 5 personas, siendo 3,8 veces el generado en los hogares cuyo tamaño no supera las dos personas; y 1,2 veces más al trabajo no remunerado que se genera en los hogares cuyo tamaño es de 3 a 4 personas.

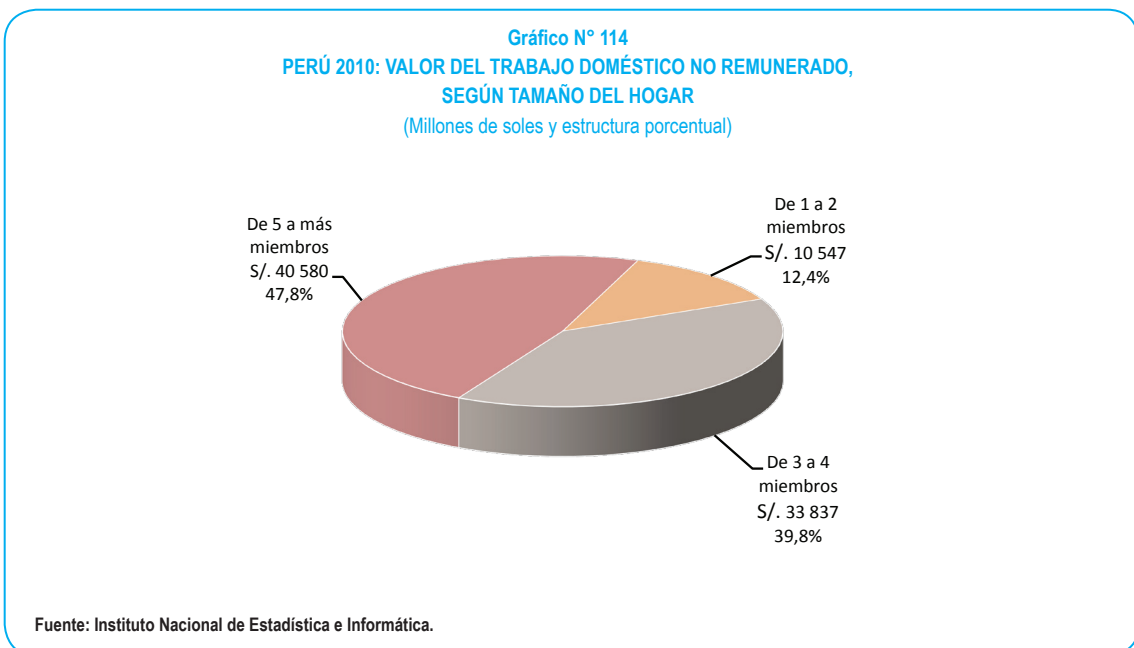

En los hogares de 1 y 2 miembros, la función principal proveer comidas y refrigerios fue la que representó un mayor porcentaje del valor del trabajo doméstico no remunerado, significando el 40,9% de su total; seguida de la función proveer alojamiento (22,9%) y proveer vestimenta y cuidados de prendas (10,8%).

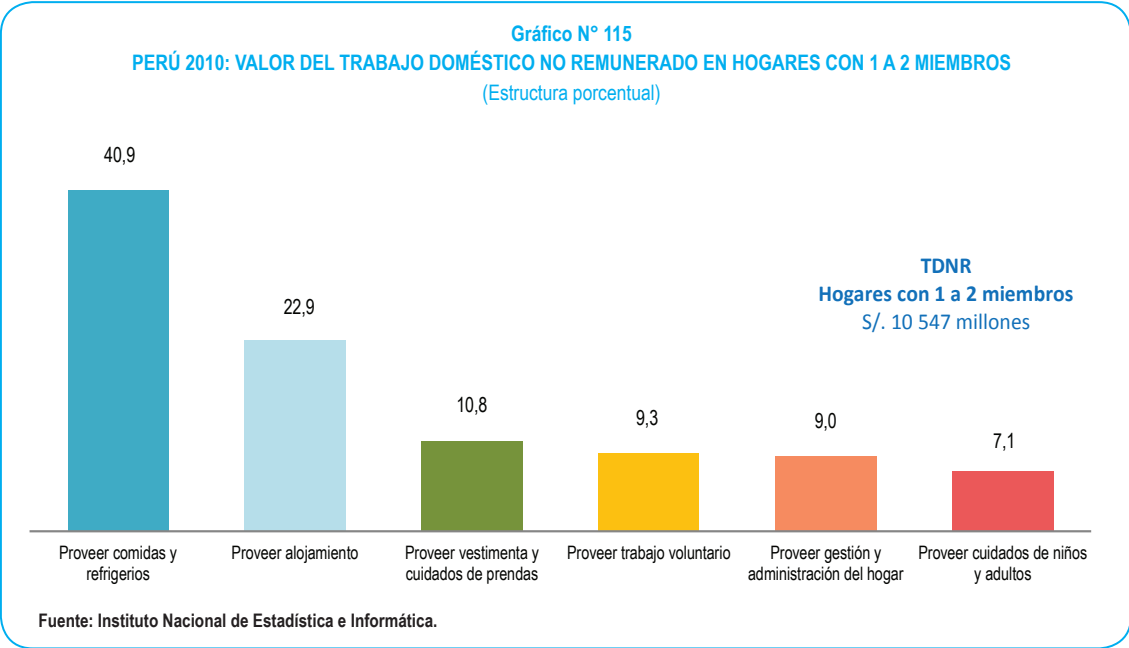

Las funciones principales de mayor valor realizadas en los hogares de 3 y 4 miembros, fueron: proveer comidas y refrigerios (32,6%), seguida de la función proveer cuidados de niños y adultos (23,9%) y proveer alojamiento (18,7%).

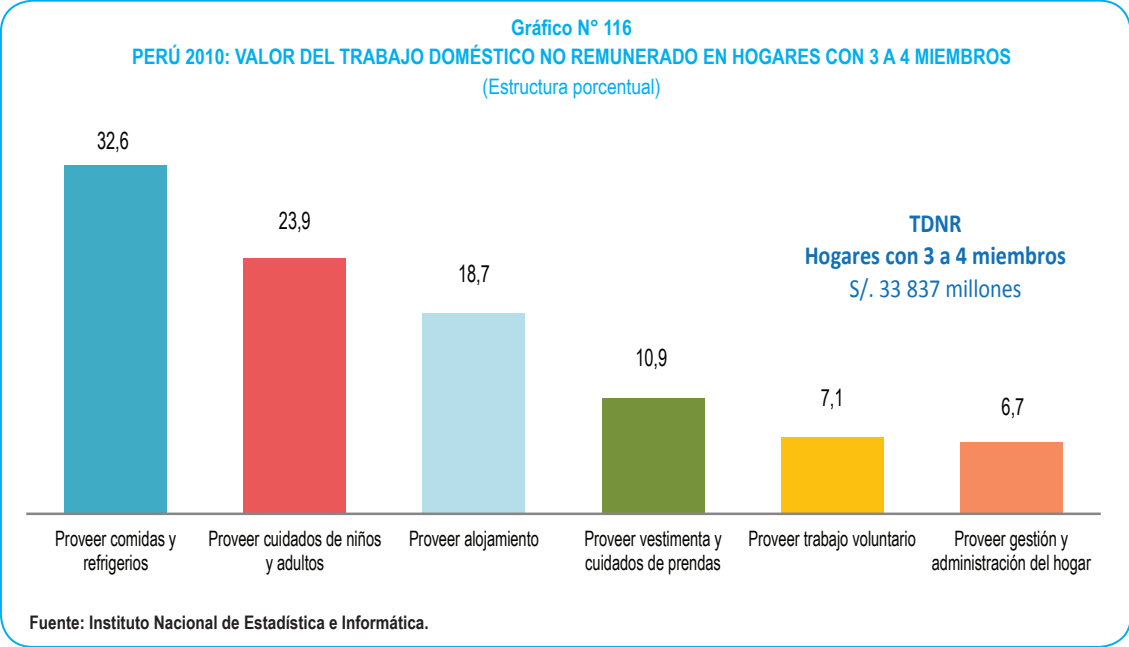

Las funciones principales de mayor valor realizadas en los hogares de 5 a más miembros, fueron: proveer cuidados de niños y adultos (30,9%), seguida de la función proveer comidas y refrigerios (28,8%) y proveer alojamiento (17,4%).

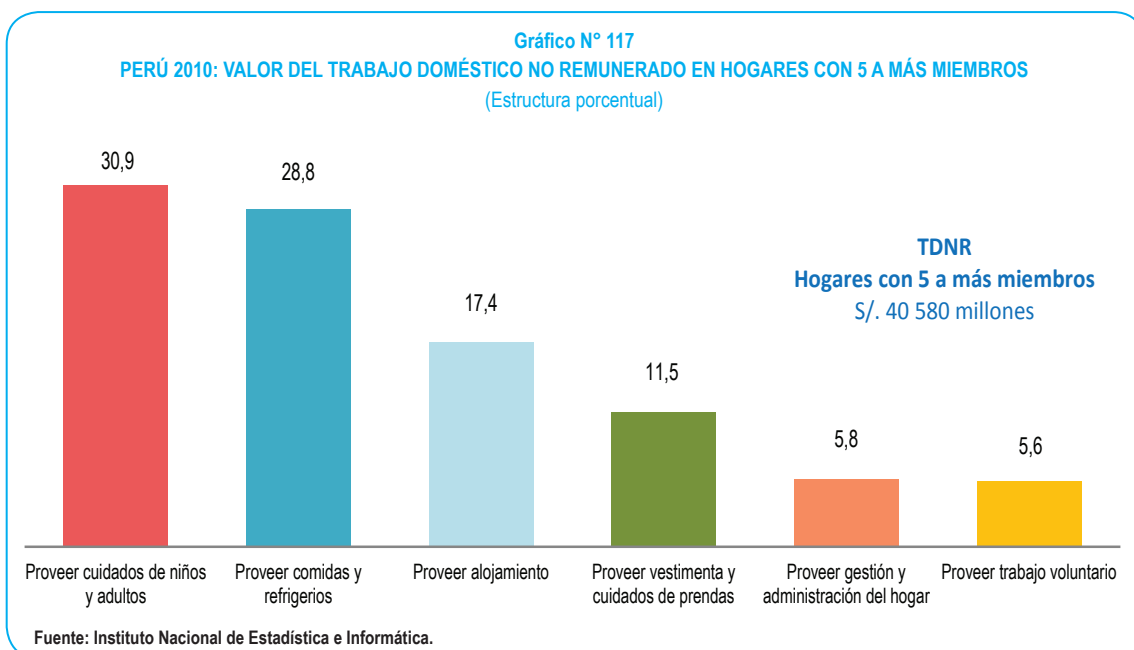

3.3.15.1 Valor del trabajo doméstico no remunerado en los hogares de 1 y 2 miembros según sexo y funciones principales

El valor del trabajo doméstico no remunerado en los hogares de 1 y 2 miembros ascendió a 10 mil 547 millones de soles, de los cuales 6 mil 675 millones de soles fueron generados por las mujeres (63,3%) y 3 mil 872 millones de soles por los hombres (36,7%).

Las funciones principales donde las mujeres generaron mayor valor fueron: proveer comidas y refrigerios (46,1%), proveer alojamiento (20,2%) y proveer vestimenta y cuidados de prendas (10,5%).

Por su parte, los hombres generaron mayor valor en las funciones principales: proveer comidas y refrigerios (31,8%), proveer alojamiento (27,5%) y proveer trabajo voluntario (11,8%).

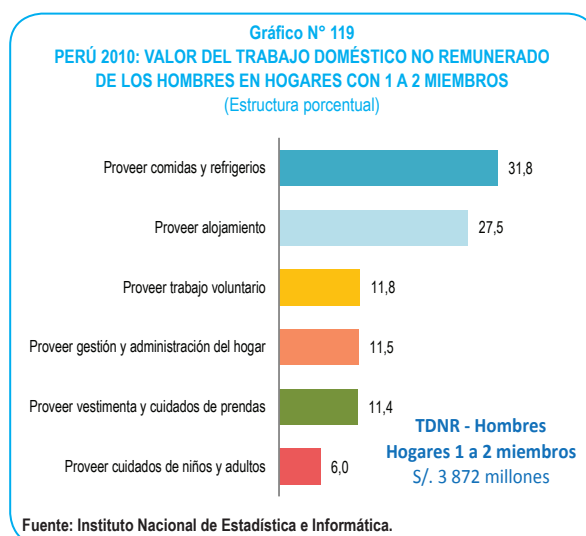
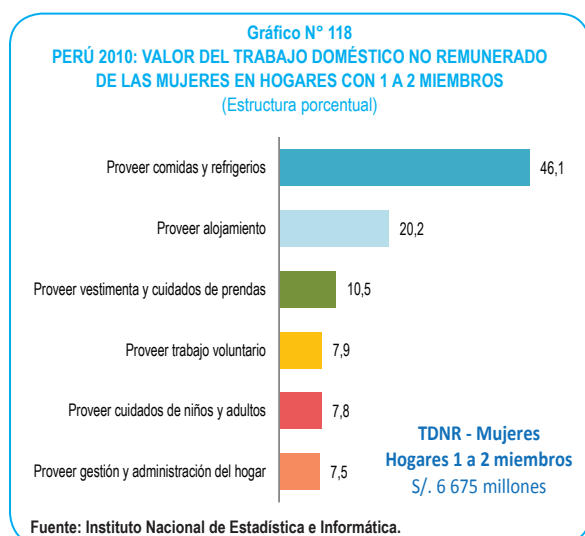

En los hogares cuyo tamaño no supera las dos personas, el valor del trabajo no remunerado de las mujeres es 1,7 veces el realizado por los hombres. El indicador que relaciona el trabajo no remunerado que realizan los hombres y mujeres, indica que en los hogares de 1 a 2 miembros, por cada 100 soles de trabajo no remunerado que realizaron las mujeres, los hombres generaron 58 soles.

3.3.15.2 Valor del trabajo doméstico no remunerado en los hogares de 3 y 4 miembros según sexo y funciones principales

El valor del trabajo doméstico no remunerado en los hogares de 3 y 4 miembros ascendió a 33 mil 837 millones de soles, de los cuales 23 mil 840 millones de soles fueron generados por las mujeres (70,5%) y 9 mil 997 millones de soles por los hombres (29,5%).

Las funciones principales donde las mujeres generaron mayor valor fueron: proveer comidas y refrigerios (37,7%), proveer cuidados de niños y adultos (23,5%) y proveer alojamiento (16,9%).

Por su parte, los hombres generaron mayor valor en las funciones principales: proveer cuidados de niños y adultos (24,9%), proveer alojamiento (23,2%) y proveer comidas y refrigerios (20,6%).

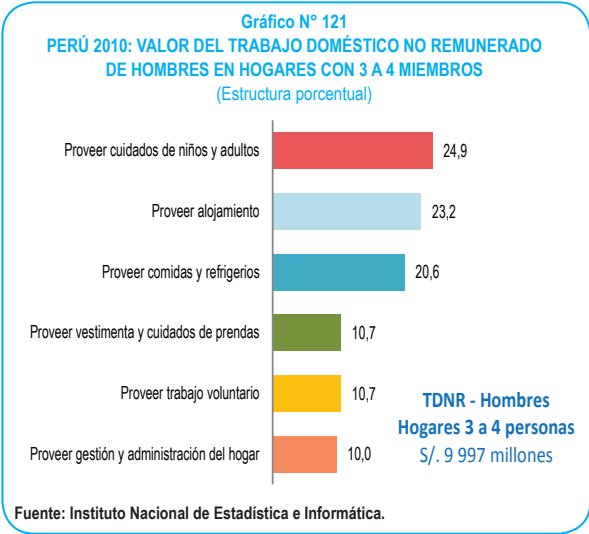
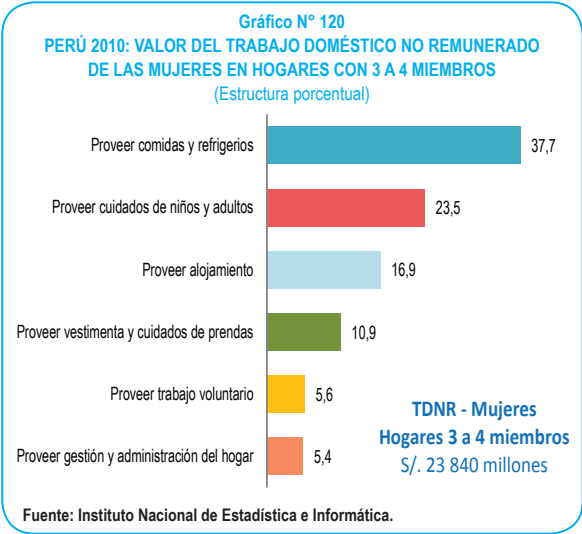

En los hogares cuyo tamaño es de 3 a 4 personas, el trabajo no remunerado que realizan las mujeres tiene un valor 2,4 veces al realizado por los hombres. El indicador que relaciona el trabajo no remunerado que realizan los hombres y mujeres, indica que en los hogares de 3 a 4 personas, por cada 100 soles de trabajo no remunerado que realizaron las mujeres, los hombres generaron 42 soles.

3.3.15.3 Valor del trabajo doméstico no remunerado en los hogares de 5 a más miembros según sexo y funciones principales

El valor del trabajo doméstico no remunerado en los hogares de 5 a más miembros fue de 40 mil 580 millones de soles, de los cuales 28 mil 292 millones de soles fueron generados por las mujeres (69,7%) y 12 mil 288 millones de soles por los hombres (30,3%).

Las funciones principales donde las mujeres generaron mayor valor fueron: proveer comidas y refrigerios (34,1%), proveer cuidados de niños y adultos (30,8%) y proveer alojamiento (15,3%).

Por su parte los hombres, generaron mayor valor en las funciones principales: proveer cuidados de niños y adultos (31,0%), proveer alojamiento (22,4%) y proveer comidas y refrigerios (16,6%).

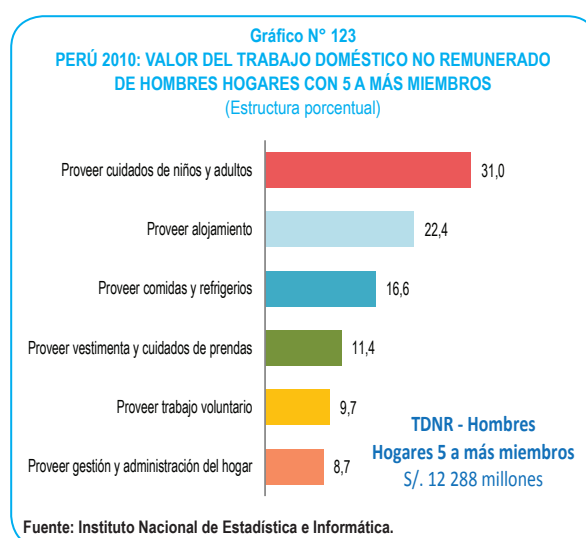
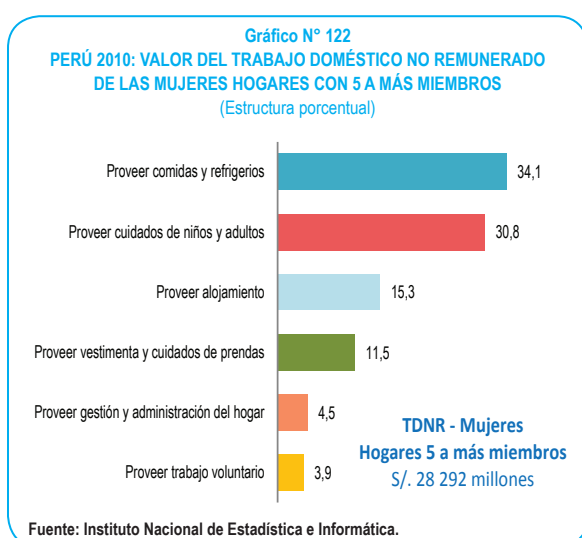

En los hogares cuyo tamaño es de 5 a más personas, el valor del trabajo no remunerado realizado por las mujeres es 2,3 veces el realizado por los hombres. El indicador que relaciona el trabajo no remunerado que realizan los hombres y mujeres, indica que en los hogares de 5 a más miembros, por cada 100 soles de trabajo no remunerado que realizaron las mujeres, los hombres generaron 43 soles.

3.3.16 Valor del trabajo doméstico no remunerado respecto al PBI según tamaño del hogar

El valor del trabajo doméstico no remunerado equivalió al 20,4% del PBI, del cual 2,5% fue generado en los hogares de 1 y 2 miembros, 8,1% en los que tienen 3 y 4 miembros, y 9,7% en los hogares de 5 a más miembros.

La mayor proporción del valor del trabajo no remunerado respecto al PBI, que realizan los miembros del hogar se presenta en los hogares que están compuestos por más de 5 personas, cuya proporción es siete puntos porcentuales superior al que realizan las personas que habitan hogares cuyo tamaño no supera las dos personas, y superior en un punto porcentual al que realizan las personas que residen en hogares cuyo tamaño es de 3 a 4 personas.

Gráfico N° 124
PERÚ 2010: VALOR DEL TRABAJO DOMÉSTICO NO REMUNERADO RESPECTO AL PBI,
SEGÚN TAMAÑO DEL HOGAR
 (Porcentaje)

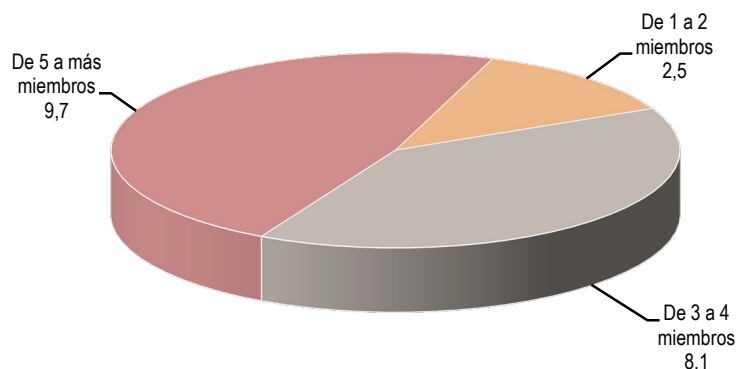

Fuente: Instituto Nacional de Estadística e Informática.

En los hogares de 1 y 2 miembros, la función principal de proveer comidas y refrigerios fue la que representó un mayor porcentaje respecto al PBI (1,0%), seguida de la función proveer alojamiento (0,6%) y proveer vestimenta y cuidados de prendas (0,3%).

Gráfico N° 125
PERÚ 2010: VALOR DEL TRABAJO DOMÉSTICO NO REMUNERADO EN HOGARES CON
1 A 2 MIEMBROS RESPECTO AL PBI
 (Porcentaje)

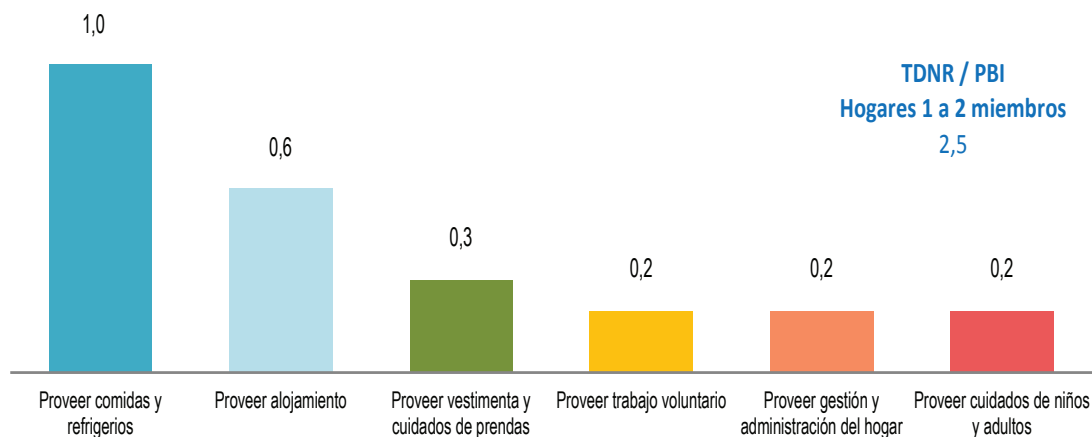

Fuente: Instituto Nacional de Estadística e Informática.

En los hogares de 3 y 4 miembros, la función principal de proveer comidas y refrigerios fue la que representó un mayor porcentaje respecto al PBI (2,7%), seguida de la función proveer cuidados de niños y adultos (1,9%) y proveer alojamiento (1,5%).

Gráfico N° 126
**PERÚ 2010: VALOR DEL TRABAJO DOMÉSTICO NO REMUNERADO EN HOGARES
 CON 3 A 4 MIEMBROS RESPECTO AL PBI**
 (Porcentaje)

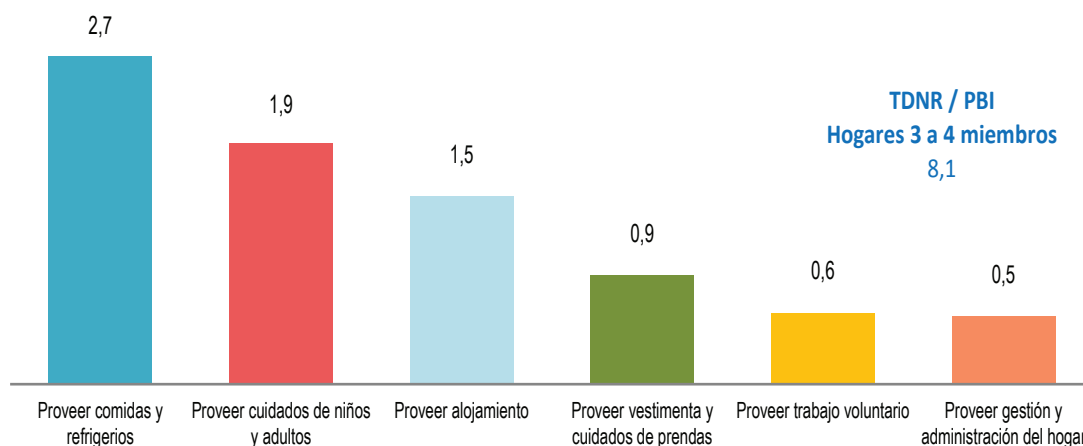

Fuente: Instituto Nacional de Estadística e Informática.

En los hogares de 5 a más miembros, la función principal de proveer cuidados de niños y adultos fue la que representó un mayor porcentaje respecto al PBI (3,0%), seguida de la función de proveer comidas y refrigerios (2,8%) y proveer alojamiento (1,7%).

Gráfico N° 127
**PERÚ 2010: VALOR DEL TRABAJO DOMÉSTICO NO REMUNERADO EN HOGARES
 CON 5 A MÁS MIEMBROS RESPECTO AL PBI**
 (Porcentaje)

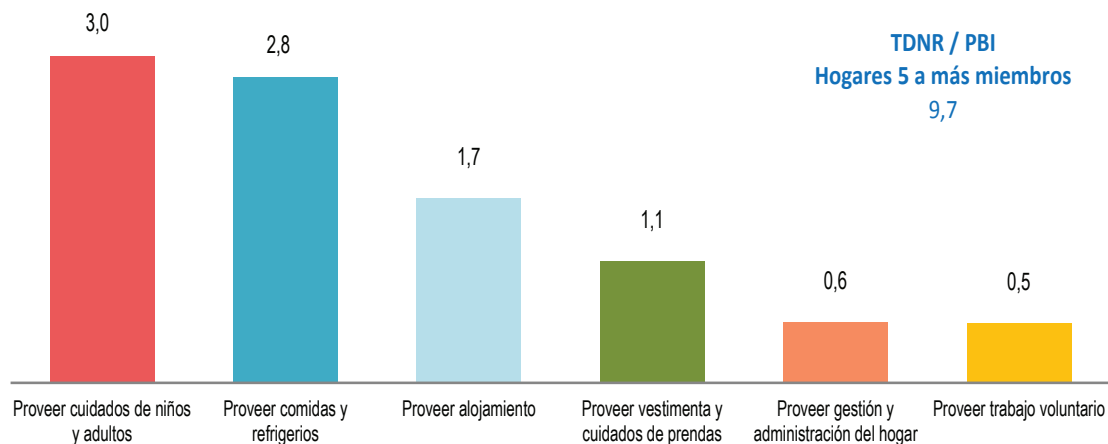

Fuente: Instituto Nacional de Estadística e Informática.

3.3.16.1 Valor del trabajo doméstico no remunerado en los hogares de 1 y 2 miembros respecto al PBI según sexo y funciones principales

El valor del trabajo doméstico no remunerado en los hogares de 1 y 2 miembros equivalió al 2,5% del PBI, del cual 1,6% fue generado por las mujeres y 0,9% por los hombres.

Las funciones principales donde las mujeres generaron mayor valor respecto al PBI fueron: proveer comidas y refrigerios (0,7%), proveer alojamiento (0,3%) y proveer vestimenta y cuidados de prendas (0,2%).

Por su parte los hombres, generaron mayor valor respecto al PBI en las funciones principales: proveer comidas y refrigerios (0,3%), proveer alojamiento (0,3%) y proveer trabajo voluntario (0,1%).

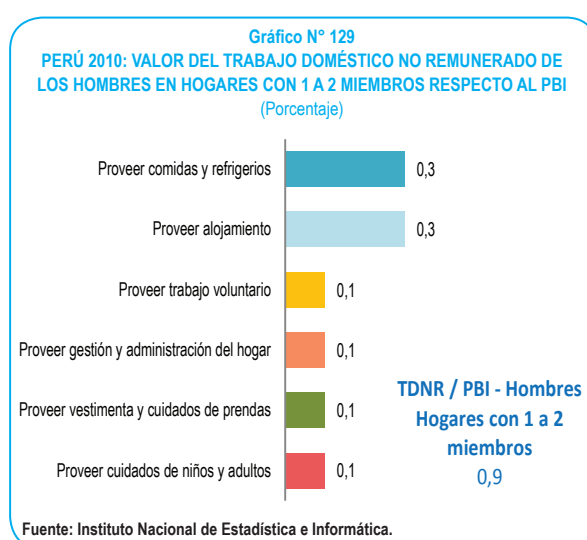
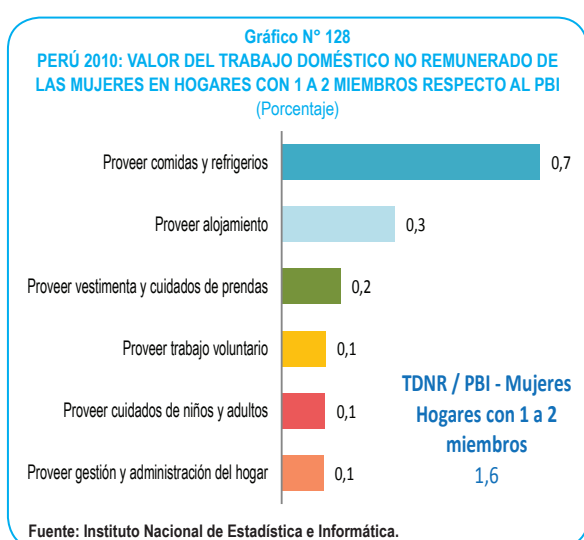

3.3.16.2 Valor del trabajo doméstico no remunerado en los hogares de 3 y 4 miembros respecto al PBI, según sexo y funciones principales

El valor del trabajo doméstico no remunerado en los hogares de 3 y 4 miembros equivalió al 8,1% del PBI, del cual 5,7% fue generado por las mujeres y 2,4% por los hombres.

Las funciones principales donde las mujeres generaron mayor valor respecto al PBI fueron: proveer comidas y refrigerios (2,2%), proveer cuidados de niños y adultos (1,3%) y proveer alojamiento (1,0%).

Las funciones principales donde los hombres generaron mayor valor respecto al PBI fueron principalmente: proveer cuidados de niños y adultos (0,6%), proveer alojamiento (0,6%) y proveer comidas y refrigerios (0,5%).

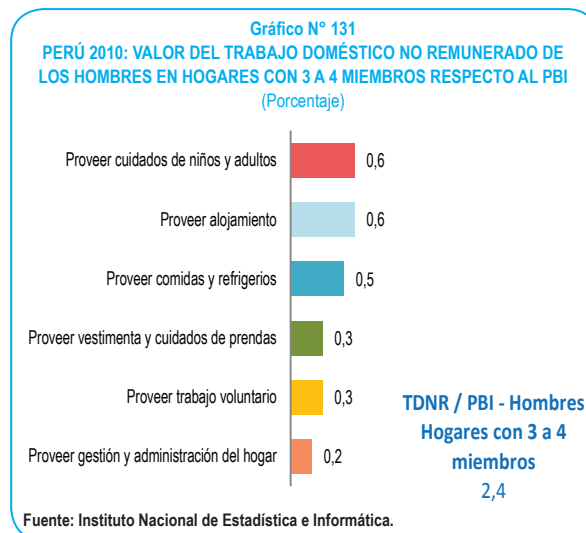
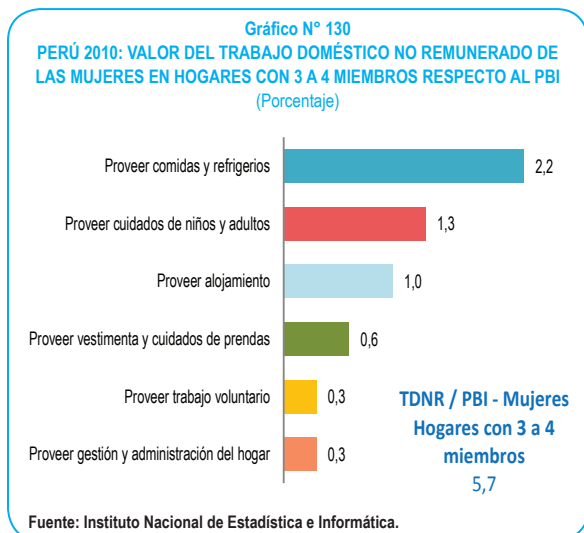

3.3.16.3 Valor del trabajo doméstico no remunerado en los hogares de 5 a más miembros respecto al PBI, según sexo y funciones principales

El valor del trabajo doméstico no remunerado en los hogares de 5 a más miembros equivalió al 9,7% del PBI, del cual 6,8% fue generado por las mujeres y 2,9% por los hombres.

Las funciones principales donde las mujeres generaron mayor valor respecto al PBI fueron: proveer comidas y refrigerios (2,3%), proveer cuidados de niños y adultos (2,1%) y proveer alojamiento (1,0%).

Las funciones principales donde los hombres generaron mayor valor respecto al PBI fueron: proveer cuidados de niños y adultos (0,9%), proveer alojamiento (0,7%) y proveer comidas y refrigerios (0,5%).

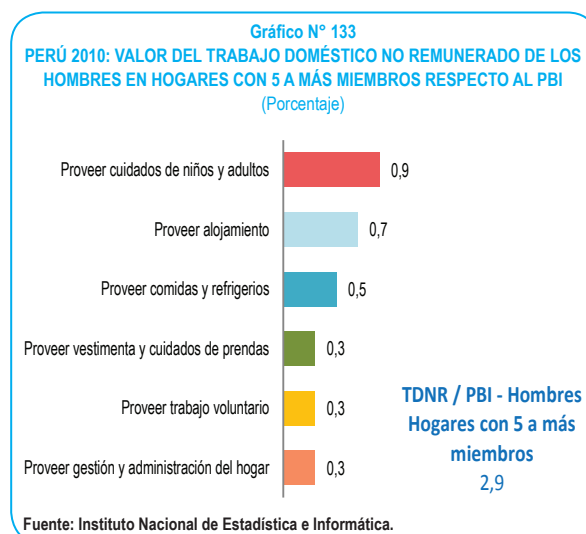
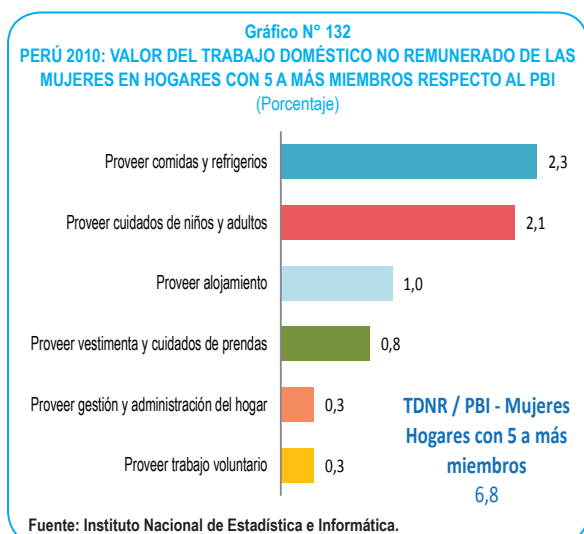

3.3.17 La OIT y las horas de trabajo

La 19ª Conferencia Internacional de Estadísticos del Trabajo, de la Organización Internacional del Trabajo (OIT), reconoce todas las actividades productivas, remuneradas y no remuneradas, como trabajo; y como se ha indicado en el esquema de referencia, al inicio de este capítulo, el SCN mide las actividades productivas orientadas a la producción de bienes y servicios para el mercado; es decir, las actividades que están dentro de la frontera de producción del SCN y por tanto también miden las horas de trabajo pagadas que se utilizan en esa producción, pero no mide las horas de trabajo no remuneradas que dedican los hogares a la producción de servicios para su propio consumo (servicios que se encuentran dentro de la frontera general de la producción pero fuera de la frontera del SCN) que sí hemos medido en esta cuenta satélite. Entonces, ahora es posible proporcionar un indicador para la OIT. El número de horas de trabajo “pagado” medidas en las Cuentas Nacionales 2010 es 645 millones a la semana, en tanto que, el número de horas de trabajo doméstico no remunerado medido en la Cuenta Satélite es 545 millones de horas a la semana, es decir, se aplica casi igual número de horas a las actividades productivas de mercado como a las actividades productivas que no tienen un precio en el mercado. Por tanto el número de horas de trabajo total dedicadas a las actividades productivas, es de 1 mil 190 millones de horas a la semana; ésta es la idea de complementar los indicadores de la contabilidad nacional, con indicadores que dan información sobre las personas a través del uso del tiempo.

CUADRO N° 2
PERÚ: HORAS DE TRABAJO REMUNERADO* Y NO REMUNERADO EN LA PRODUCCIÓN DE BIENES Y SERVICIOS POR SECTOR INSTITUCIONAL, AÑO 2010
(Millones de horas a la semana)

Actividades Productivas						
Total	Dentro del SCN				Fuera del SCN	TOTAL
	Sociedades (Empresas)	Gobierno General	ISFLSH	Hogares	Hogares	
645	136	47	3	459	545	1190
(54,2%)	(11,4%)	(3,9%)	(0,3%)	(38,6%)	(45,8%)	(100,0%)

Fuente: Instituto Nacional de Estadística e Informática.

3.3.18 Comparación con cuentas satélite de producción doméstica

La mayor parte de las Cuentas Satélite de Producción Doméstica, han sido elaboradas por países europeos, EEUU y Canadá ^{8/}, en su mayoría utilizando el método del “Input”. Se trata de obtener una cuenta de producción como lo define el SCN, pero en este caso, para la producción de servicios domésticos que efectúan los hogares utilizando su trabajo no remunerado. A manera de ilustración y comparación, en el Cuadro N° 3 se presentan las cuentas de producción doméstica de España y Finlandia, se observa que ambos países no sólo han obtenido el valor del trabajo doméstico, sino también, le han adicionado las estimaciones del valor de los impuestos netos de subsidios y del consumo de capital fijo, para obtener el “Valor añadido bruto” (o Valor agregado bruto) al cual le han sumado el valor estimado del consumo intermedio para obtener finalmente el valor de la “Producción total” de servicios que producen los hogares con trabajo no remunerado. Esto es lo que se denomina la Cuenta de Producción doméstica.

8/ En el anexo 7, puede verse los principales resultados en porcentaje del PBI, de las Cuentas Satélite de EEUU, Canadá y México.

CUADRO N° 3
COMPARACIÓN RESULTADOS CUENTAS SATÉLITES DE PRODUCCIÓN DOMÉSTICA DE
PERÚ Y PAÍSES DE EUROPA

Concepto	España*	Finlandia*	Perú**
	INE 2003	Varjonen 2006	INEI 2010
Valor del Trabajo Doméstico	200 646	62 670	84 964
+ Impuestos	0	133	s.d
- Subvenciones	0	-937	s.d
+ Consumo de capital fijo	14 243	3 816	s.d
Valor Añadido Bruto (Valor agregado bruto)	214 889	65 682	s.d
+ Consumo Intermedio	92 150	20 546	s.d
Producción Total	307 039	86 228	s.d
% Valor del Trabajo Doméstico / VAB	93,4	95,4	s.d
PBI Economía Total	782 929	172 614	416 784
% VAB Doméstico / PBI	27,4	38,1	s.d
% Valor del Trabajo Doméstico / PBI	25,6	36,3	20,4

* Millones de Euros

** Millones de Soles

Fuentes:

España: "Una Cuenta Satélite de los Hogares en España. 2003". Autores: Víctor Casero y Carlos Angulo. INE(2008).

Finlandia: "Working Papers 1/2014. Satellite Accounts on Household Production: Eurostat Methodology and Experiences to Apply It". Autores: Johana Varjonen, Eeva Hamunen and Katri Soinne.

Puede notarse que el "Valor añadido bruto" es el concepto asimilable al PBI de las Cuentas Nacionales, y que la mayor parte del Valor agregado bruto que se obtiene en la producción de servicios domésticos lo constituye el Valor del trabajo doméstico. Por tanto el Valor del trabajo doméstico no remunerado es un indicador bastante aproximado del Valor añadido bruto.

En el cuadro se ha incluido la cuenta de producción de Perú, por ahora incompleta, pues falta obtener los impuestos netos de subsidios, el consumo de capital fijo y el consumo intermedio. Sin embargo, nos permite dos apreciaciones: En primer lugar, hacer una comparación (a pesar de las posibles diferencias en la definición de los conceptos, pues como hemos señalado, no existe una metodología única de consenso) del porcentaje de valor del trabajo doméstico en relación al PBI, así se aprecia que en Finlandia (36,3%), es mucho más elevado que en España (25,6%) y Perú (20,4%); en segundo lugar, nos muestra la tarea pendiente para lograr una cuenta de producción doméstica completa.

Es necesario precisar, que al construir la cuenta de producción doméstica completa, se tendrán dos importantes indicadores, el Valor agregado bruto (VAB) y la Producción bruta (PB) de servicios domésticos que realizan los hogares, como esta cuenta esta fuera de las cuentas del SCN, entonces podemos también elaborar un cuadro como en el caso de las horas de trabajo (ver Cuadro N° 2), para mostrar, por ejemplo, el VAB de cada uno de los sectores institucionales que se miden en el SCN, adicionándole el VAB de la producción doméstica de los hogares que está fuera de la medición del SCN, y así obtener el PBI ampliado de la economía, que mide el Valor agregado bruto de todas las actividades productivas por sectores institucionales.

3.3.19 Comparación con cuentas satélite de trabajo doméstico no remunerado

En América Latina, los países han calculado básicamente Cuentas Satélite del Trabajo No Remunerado.

En el Cuadro N° 4 se presentan los resultados obtenidos en las más recientes Cuentas Satélite de Trabajo No Remunerado de dos países: México que ha emitido resultados para el año 2014, debiendo señalar que fue el primer país en elaborar Cuentas de este tipo, correspondiendo sus primeros resultados al periodo 2002-2006; y Colombia que en cumplimiento a la Ley 1413 del 2010 que dispone “incluir la economía del cuidado conformada por el trabajo de hogar no remunerado en el Sistema de Cuentas Nacionales, con el objeto de medir la contribución de la mujer al desarrollo económico y social del país y como herramienta fundamental para la definición e implementación de políticas públicas”, acaba de presentar sus resultados para el año 2012. Estos dos países han clasificado las actividades productivas domésticas en seis funciones en el caso de México y seis funcionalidades en el caso de Colombia ^{9/}.

A fin de comparar sus resultados con los obtenidos en el Perú, se ha realizado una correspondencia de las funciones productivas de los tres países, conforme se presenta en el cuadro siguiente. Para una mejor comparación es conveniente señalar que al no haber todavía una metodología de consenso internacional, algunos países utilizan el salario bruto y otros el salario neto para valorar el trabajo doméstico, así como en la presentación de sus resultados unos países lo hacen utilizando el método de sustitución equivalente especialista, otros el método de sustitución equivalente híbrido. México y Perú utilizan los salarios brutos, Colombia salarios netos. México y Perú presentan sus resultados con el método de valoración híbrido, Colombia lo presenta con el del especialista. Pero tanto México como Perú muestran cuadros de resultados con los tres métodos de valoración: especialista, híbrido y generalista. En relación a las funciones productivas, la diferencia importante en concepto, pero mucho menos en valor, se encuentra en la función gestión y administración del hogar, en esta función, tanto México como Colombia, no sólo incluyen la gestión y administración del hogar, sino que también incluyen las compras. En el caso de Perú, como ya se dijo (ver final del numeral 2.2), las compras se distribuyeron en la función para la cual éstas son necesarias.

Comparando los resultados de Colombia, México y Perú, se puede observar que el porcentaje del valor del trabajo doméstico en relación al PBI, se encuentra entre 20,4% y 24,2%. Por funciones, en la provisión de alojamiento y la provisión de vestimenta, los porcentajes en términos del PBI, son parecidos en México y Perú, siendo en Colombia un poco más elevados; en la función proveer comidas y refrigerios, los porcentajes se parecen más en Colombia (6,2%) y Perú (6,5%), siendo en México un poco más bajo (4,6%); en gestión y administración del hogar, los porcentajes se parecen en Colombia (2,2%) y México (3,1%), siendo más bajo en Perú (1,3%), esto se debe principalmente, como habíamos mencionado, a que en Perú las compras no se incluyen aquí, en tanto que en Colombia y México si están incluidas en esta función; en la función cuidados de niños y adultos, y la función trabajo voluntario, México presenta los porcentajes más altos en relación a Perú y Colombia, siendo este último el que registra los porcentajes más bajos.

^{9/} Se presenta mayor detalle de las clasificaciones por funciones de estos dos países en el Anexo 6

CUADRO N° 4
COMPARACIÓN RESULTADOS CUENTAS SATÉLITES DEL TRABAJO DOMÉSTICO NO REMUNERADO DE
PERÚ Y PAÍSES DE AMÉRICA LATINA
 (Porcentaje del PBI)

Funciones principales	Colombia DANE 2012	México INEGI 2014	Perú INEI 2010
Valor del Trabajo Doméstico	20,4	24,2	20,4
Alojamiento	4,5	3,9	3,8
Comidas y Refrigerios	6,2	4,6	6,5
Vestimenta y cuidado de prendas	4,0	1,7	2,3
Gestión y administración del hogar	2,2	3,2	1,3
Cuidado de niños y adultos	3,0	8,3	5,1
Trabajo voluntario	0,5	2,5	1,4

NOTA: Para hacer la comparación la correspondencia de las funciones de los países se hizo de la siguiente manera:

Perú: Alojamiento. Colombia: Limpieza y mantenimiento del hogar. México: Limpieza y mantenimiento de la vivienda.

Perú: Comidas y refrigerio. Colombia: alimentación. México: Alimentación.

Perú: vestimenta y cuidado de prendas. Colombia: mantenimiento de vestuario. México: limpieza y cuidado de la ropa y calzado.

Perú: Gestión y administración del hogar. Colombia: Compras y administración del hogar. México: compras y administración del hogar.

Perú: Cuidado de niños y adultos. Colombia: Cuidado y apoyo de personas. México: Cuidado y apoyo.

Perú: Trabajo voluntario. Colombia: Trabajo voluntario. México: Ayuda a otros hogares y trabajo voluntario.

Fuentes:

Colombia: DANE; Dirección de Síntesis y Cuentas Nacionales (DSCN); Grupo Cuenta satélite de Economía del cuidado

México: INEGI Sistema de Cuentas Nacionales de México 2014; Cuenta satélite del trabajo no remunerado de los hogares de México 2014.

En cuanto al orden, en México la función que representa un mayor porcentaje del PBI es el cuidado de niños y adultos, seguido de comidas y refrigerios; en Perú en primer lugar está la función comidas y refrigerios, seguido de cuidados de niños y adultos; en Colombia la función con mayor porcentaje es comidas y refrigerios, seguido por alojamiento. Cuando se determina la función que menos porcentaje representa del PBI, en Colombia y México es el Trabajo voluntario, en tanto que en Perú es proveer gestión y administración del hogar que conceptualmente no incluye las compras como en los otros países.

