PERÚ: Informe Económico Mensual

Informe Mensual de

2006

Julio

Informe Preparado por la

DIRECCIÓN TÉCNICA DE

indicadores económicos

Lima, Setiembre 2006

INEI INSTITUTO NACIONAL DE ESTADISTICA E INFORMATICA

Preparado	:	Por la Dirección Técnica de Indicadores Económicos Dirección Ejecutiva de Indicadores de Producción Impreso en los Talleres de la Oficina Técnica de Administración (OTA) del Instituto Nacional de Estadística e Informática (INEI)
Diagramación	:	Centro de Edición de la OTD
Tiraje	:	80 Ejemplares
Domicilio	:	Av. Gral. Garzón Nº 658 Jesús María, Lima 11
Orden Nº	:	111-OTA-INEI
Depósito Legal	:	Nº 98-0699

Presentación

El Instituto Nacional de Estadística e Informática (INEI) pone a disposición de las entidades públicas y privadas, y de los usuarios en general el documento **PERÚ: INFORME ECONÓMICO MENSUAL**, con información actualizada al mes de Julio del 2006, que permite conocer el comportamiento de las principales variables macroeconómicas del país, a fin de ayudar a la comprensión de la realidad nacional y a la mejor toma de decisiones.

En este documento se resume los principales resultados de las encuestas de los diferentes sectores productivos, que participan en el cálculo de la producción nacional coyuntural.

Asimismo, se presenta cuadros y gráficos de las principales variables: Producción, Inversión, Precios, Empleo e Ingresos, Finanzas Públicas, Sector Externo y Monetario, entre otras, así como un comentario en forma sucinta sobre su evolución.

El INEI reitera su agradecimiento y reconocimiento a los órganos del Sistema Nacional de Estadística e Informática, así como a las instituciones públicas y privadas e informantes en general por su valiosa colaboración, que hace posible la edición del presente documento.

Lima, Setiembre del 2006

CHERLY ORÉ RAMÍREZ
Jefa (e)
Instituto Nacional de
Estadística e Informática

INFORME ECONÓMICO MENSUAL
JULIO 2006

ÍNDICE

Pag.

1. PRODUCCIÓN 9
1.1 Producción Nacional 9
1.2 Sector Agropecuario 13
1.3 Sector Pesca 28
1.4 Sector Minería e Hidrocarburos 34
1.5 Sector Manufactura 44
1.6 Sector Electricidad y Agua 53
1.7 Sector Construcción 61
1.8 Sector Comercio 65
1.9 Sector Transporte y Comunicaciones 72

2. INVERSIÓN 75
2.1 Formación Bruta de Capital Fijo 75
2.2 Inversión y Producto Bruto Interno 76
2.3 Inversión Extranjera Directa 77

3. PRECIOS 81
3.1 Índice de Precios al Consumidor 81
3.2 Índice de Precios al por Mayor 84
3.3 Índice de Precios de Maquinaria y Equipo 85
3.4 Índice de Precios de Materiales de Construcción 86

4. EMPLEO E INGRESO 89
4.1 Empleo 89
4.1.1 Niveles de Empleo 92
4.1.2 Índice de Empleo 101

4.2 Ingreso 106
4.2.1 Remuneración Mínima Vital 107
4.2.2 Remuneraciones en el Gobierno General 108
4.2.3 Remuneraciones en el Sector Privado 109

5. FINANZAS PÚBLICAS 121
5.1 Operaciones del Gobierno Central 121
5.2 Ingresos del Gobierno Central 122
5.3 Egresos del Gobierno Central 123
5.4 Ingresos Tributarios 124
5.5 Contribuyentes 127

6. SECTOR EXTERNO 131
6.1 Balanza de Pagos 131
6.2 Balanza Comercial de Bienes 132
6.3 Recaudación Aduanera 137
6.4 Cotizaciones Internacionales 140
6.5 Deuda Externa 142
6.6 Activos Externos 143
6.7 Tipo de Cambio 145

7. SECTOR MONETARIO 151
7.1 Emisión y Liquidez 151
7.2 Crédito Neto del Sistema Bancario al Sector Público 154
7.3 Crédito del Sistema Bancario al Sector Privado 155
7.4 Ahorro Financiero 155
7.5 Tasa de Interés 156
7.6 Mercado Bursátil 158

8. ECONOMÍA INTERNACIONAL 165
8.1 Economía Latinoamericana 165
8.2 Economía Mundial 171

1. PRODUCCIÓN

1.1 Producción Nacional 9

1.2 Sector Agropecuario 13

1.3 Sector Pesca 28

1.4 Sector Minería e Hidrocarburos 34

1.5 Sector Manufactura 44

1.6 Sector Electricidad y Agua 53

1.7 Sector Construcción 61

1.8 Sector Comercio 65

1.9 Sector Transporte y Comunicaciones 72

1.1.- Producción Nacional

■ La actividad productiva del país en julio del año 2006 alcanzó una expansión de 9,04%, a un ritmo más acelerado que los tres meses previos. Con este resultado se evidencia el crecimiento sostenido de la economía por 61 meses consecutivos.

Todas las actividades económicas que conforman la estructura productiva configuraron un comportamiento ascendente, con excepción de la actividad pesquera que por cuarto mes consecutivo muestra una evolución contractiva. En el mes de referencia ha sido relevante el dinamismo productivo de los sectores agropecuario, electricidad y agua, construcción, comercio y otros servicios.

En el sector primario, la actividad agropecuaria se incrementó en 7,92%, determinado por la expansión en 8,24% del subsector agrícola, traducida en una incidencia de 4,77 puntos porcentuales en el resultado global del sector; aunada al mejor desenvolvimiento del subsector pecuario que creció en 7,49% con un aporte de 3,16 puntos porcentuales.

El comportamiento ascendente, del primer subsector devino de la mayor producción de cultivos como café, papa, maíz amarillo duro, algodón rama, maíz amiláceo, cebolla, ajo, pallar grano seco, espárrago, mandarina, naranja, haba grano seco, caña de azúcar, zapallo, entre los principales; no obstante, otros cultivos de importancia en la estructura productiva agrícola, presentaron niveles descendentes, entre los que figuran arroz cáscara, aceituna y alfalfa. En el caso de la actividad pecuaria, destacó la producción de ave, vacuno, leche fresca, huevos y porcino.

Evolución del Índice Mensual de la Producción Nacional: Julio 2006
(Año base 1994)

Sectores	Ponderación 1/	Variación porcentual 2006/2005 Julio	Variación porcentual 2006/2005 Enero-Julio	Variación porcentual Ago 05-Jul 06/ Ago 04-Jul 05
Economía Total (PBI)	**100,00**	**9,04**	**6,97**	**7,14**
DI-Otros Impuestos a los Productos	**9,74**	**11,90**	**6,42**	**7,29**
Derechos de Importación	1,74	-17,77	-13,04	-5,01
Otros Impuestos a los Productos	8,00	16,47	9,74	10,23
Total Industrias (VAB)	**90,26**	**8,75**	**7,03**	**7,12**
Información directa	**30,86**	**5,46**	**4,70**	**5,60**
Agropecuario	7,60	7,92	3,86	4,40
Pesca	0,72	-5,43	-2,69	-2,38
Minería e Hidrocarburos	4,67	1,66	5,89	8,89
Manufactura	15,98	5,63	4,84	5,11
Electricidad y Agua	1,90	8,46	5,98	6,06
Información indirecta	**59,39**	**10,65**	**8,41**	**8,00**
Construcción	5,58	11,62	14,32	13,50
Comercio	14,57	13,39	9,33	7,42
Otros Servicios 2/	39,25	9,61	7,33	7,52

Nota: - El cálculo correspondiente al mes de julio del 2006 ha sido elaborado con información disponible al 11-09-2006.
- La diferencia en la ponderación a nivel de décimos que pudiera presentarse, se debe al redondeo de cifras.
1/ Corresponde a la estructura del PBI valorizado a precios básicos.
2/ Incluye Servicios Gubernamentales y Otros Servicios.
Fuente: INEI, Ministerio de Agricultura, Ministerio de Energía y Minas, Ministerio de la Producción y SUNAT.

La actividad pesquera decreció en 5,43%, debido principalmente a la menor captura de anchoveta para la producción industrial con una incidencia negativa de 34,56 puntos porcentuales en el resultado sectorial, influenciada por la suspensión de las actividades extractivas de esta especie durante el mes de julio en la zona norte-centro del litoral marítimo, en comparación a los 9 días de pesca efectiva contabilizados en julio del 2005. Igualmente, la pesca de origen continental experimentó una caída de 9,90%, por la menor captura de especies destinadas al consumo en estado fresco (-18,86%). En contraste, la pesca marítima destinada al consumo humano directo se incrementó en 58,10%, ante la mayor captura de recursos destinados a los cuatro rubros de utilización: congelado 40,62%, enlatado 379,83%, fresco 42,44% y curado 33,32%.

La actividad de minería e hidrocarburos presentó un moderado avance en su nivel productivo de 1,66%, apoyado en el aumento tanto de la actividad minero metálica en 1,08%, con un aporte de 0,97 puntos porcentuales al índice sectorial, como de la producción de hidrocarburos en 6,88%, que se tradujo en una incidencia de 0,69 puntos porcentuales. Los metales que sostuvieron el crecimiento del subsector minero fueron: el cobre 6,10%, plata 14,72% y hierro 13,19%; sin embargo, hubo retrocesos en la producción de zinc -2,73%, oro -1,97%, plomo -1,61%, estaño -4,90% y molibdeno -19,74%, que contrarrestaron parcialmente el efecto positivo de los otros metales. En el segundo subsector se registró mayores volúmenes de producción de hidrocarburos líquidos en 4,56% y de gas natural en 18,98%.

Variación mensual del Índice de la Producción Nacional: 2005-2006
(Variación porcentual respecto a similar mes del año anterior)

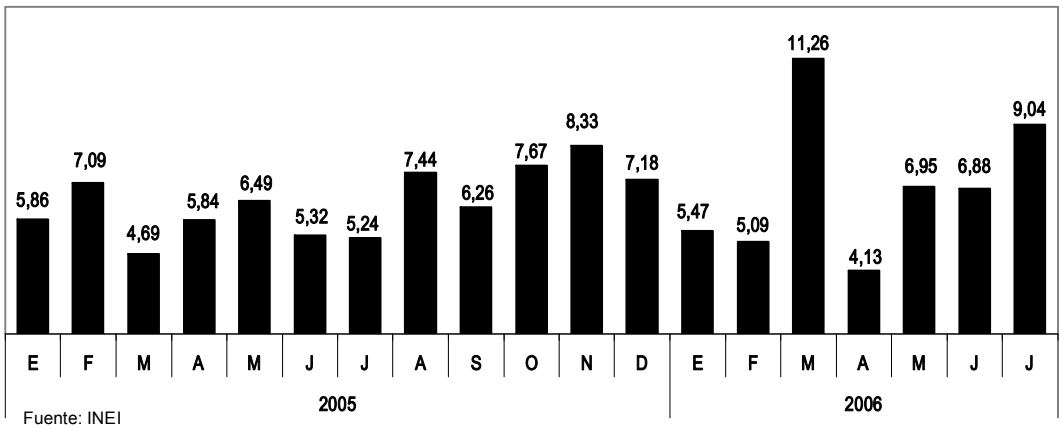

Fuente: INEI

En el sector de transformación, la actividad manufacturera alcanzó un crecimiento 5,63%, asociado al desenvolvimiento dinámico del sector fabril no primario en 8,29%, que se tradujo en una incidencia positiva de 6,69 puntos porcentuales en el resultado global de la actividad; mientras que el sector fabril primario experimentó una contracción de 5,53%, con una incidencia negativa de 1,07 puntos porcentuales. El resultado positivo del sector fabril no primario, se sustentó en el comportamiento favorable de la industria productora de bienes de consumo 11,37%, bienes intermedios 4,24% y bienes de capital en 7,03%, encontrándose entre las ramas de mayor contribución productos farmacéuticos botánicos; tejidos y artículos de punto y ganchillo; jabones, detergentes, productos de limpieza y tocador; artículos de papel y cartón; bebidas malteadas y de malta; otros industrias manufactureras; otros productos elaborados de metal; productos de plástico; sustancias químicas, básicas; cemento, cal y yeso. La contracción del sector fabril primario ha sido influenciada por el menor nivel productivo de las ramas industriales de harina y conserva de pescado y la de productos de refinación de petróleo.

La actividad de la construcción logró crecer en 11,62%, suceso que se refleja en el mayor consumo interno de cemento en 11,39% y el avance físico de obras en 36,70%. La expansión permanente del consumo interno de cemento responde a la demanda del sector privado y público para la ejecución de diversos proyectos de infraestructura, siendo los más relevantes la construcción de la Vía Expresa de la avenida Grau, remodelación y rehabilitación de la Av. Arenales, estación de gas en Chilca (Panamericana Sur Km. 63), remodelación de la playa de estacionamiento del aeropuerto Jorge Chávez, muro de contención en el km 24 de la Panamericana Sur y el intercambio vial de la Av. México y Av. Manco Cápac; además de un mayor número de obras relacionadas con la edificación de centros comerciales, oficinas y conjuntos habitacionales favorecidos por las condiciones de acceso al financiamiento a través de créditos hipotecarios promovidos por el Estado y por otras fuentes del sistema financiero. En el mismo sentido, destaca el aumento de la inversión en el avance físico de obras, en base al mayor monto asignado a la ejecución financiera de los Programas Provías Nacional, Departamental y Rural.

De igual forma, el sector de los servicios mostró un ritmo acelerado en su nivel de producción, con altas tasas de crecimiento: comercio 13,39%, otros servicios 9,61% y electricidad y agua 8,46%.

De otro lado, los impuestos en valores reales se incrementaron en 11,90%, en base a la mayor recaudación de los impuestos a los productos en 16,47%, tanto del Impuesto General a las Ventas en 16,01% como del Impuesto Selectivo al Consumo en 19,05%; mientras que la recaudación proveniente de los derechos de importación se redujo en 17,77%.

Al séptimo mes del presente año, la actividad productiva del país registra un crecimiento acumulado de 6,97%, y en los últimos doce meses la tasa de variación anualizada se ubicó en 7,14%.

Evolución en el corto plazo: Julio 2006 / Junio 2006

En julio del 2006 la actividad productiva, en términos desestacionalizados, presentó un comportamiento ascendente incrementándose en 1,63%, con respecto al nivel registrado en el mes de junio.

La serie desestacionalizada permite efectuar la comparación entre periodos sucesivos, dado que a través de un proceso de corrección estadística se ha eliminado el efecto estacional en la actividad productiva (estaciones, días laborables), el que ocurre cada año aproximadamente en las mismas fechas y con la misma intensidad. Asimismo, excluye el efecto Semana Santa.

Índice Mensual de la Producción Nacional: 2001-2006
(Año base 1994=100)

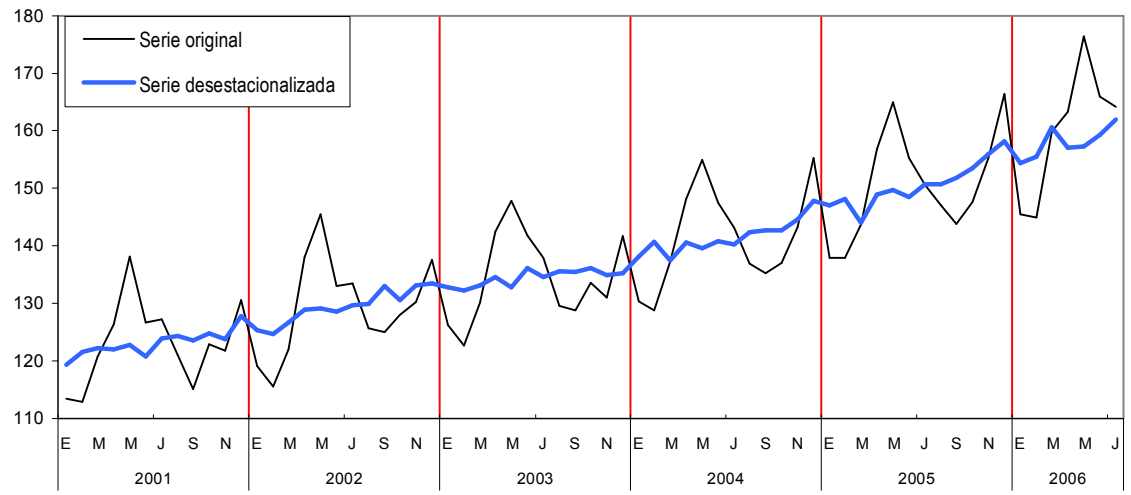

Serie desestacionalizada utilizando ARIMA X-12
Fuente: INEI

1.1 .- Producción Nacional

1.101 Variación porcentual mensual del Índice de la Producción Nacional: 2004-2006

Año y mes	Economía Total (PBI)	Derechos de Importación y Otros Impuestos a los Productos	Total Industrias (VAB)	Agropecuario	Pesca	Minería e Hidrocarburos	Manufactura	Electricidad y Agua	Construcción	Comercio	Otros Servicios 1/
2004 P/											
Ene	3,26	1,25	3,48	6,17	9,12	10,62	4,22	3,27	6,87	1,46	1,61
Feb	5,03	10,75	4,44	4,21	8,55	17,30	3,23	6,47	5,98	2,70	3,16
Mar	5,52	0,96	5,99	3,48	25,71	9,31	8,50	4,48	8,97	4,46	5,14
Abr	4,04	7,95	3,68	-1,38	13,71	10,51	5,71	5,10	3,58	3,67	3,06
May	4,74	17,77	3,60	-0,09	52,19	0,26	6,56	4,47	3,03	4,31	3,15
Jun	3,93	12,68	3,07	-3,56	46,17	-1,88	6,42	3,53	5,55	4,12	3,25
Jul	3,75	1,97	3,93	-0,75	71,18	-1,58	10,35	2,38	0,54	2,27	4,01
Ago	5,64	7,16	5,46	2,05	12,57	5,61	4,97	4,45	4,53	8,39	5,46
Set	5,06	7,55	4,77	2,84	49,38	0,39	5,51	5,60	4,87	5,88	4,92
Oct	2,62	2,03	2,68	1,17	7,58	2,62	7,14	3,19	-3,31	5,19	1,14
Nov	9,40	2,47	10,22	6,28	50,96	4,78	13,49	4,84	8,22	16,51	8,46
Dic	9,61	6,07	10,04	7,00	53,39	7,09	12,16	7,04	7,73	12,79	9,42
2005 P/											
Ene	5,86	11,14	5,29	0,80	10,69	0,68	8,49	5,36	4,28	8,03	4,84
Feb	7,09	5,45	7,26	3,13	21,38	-0,08	10,52	1,49	3,44	7,50	8,88
Mar	4,69	13,73	3,78	2,51	9,93	2,49	3,40	4,03	-0,90	3,73	5,03
Abr	5,84	13,52	5,09	7,22	5,51	-0,20	6,88	5,59	10,33	8,13	2,84
May	6,49	8,22	6,31	3,05	3,70	4,27	8,96	6,63	7,54	6,37	6,48
Jun	5,32	0,30	5,85	7,44	-3,56	10,55	8,04	4,57	2,88	2,99	5,53
Jul	5,24	7,60	5,00	5,84	-13,40	14,45	4,65	5,13	9,79	3,76	3,68
Ago	7,44	14,77	6,61	3,29	12,81	8,07	9,45	6,03	10,48	5,01	5,92
Set	6,26	-0,24	7,05	5,78	-11,78	10,36	4,74	5,82	11,51	4,60	8,10
Oct	7,67	13,29	7,07	6,24	-26,54	14,86	2,90	7,82	12,45	5,85	7,62
Nov	8,33	13,65	7,75	3,37	28,28	17,10	7,62	5,24	13,33	3,75	7,47
Dic	7,18	2,46	7,73	8,57	-24,73	15,13	2,98	5,96	14,15	2,78	9,51
2006 P/											
Ene	5,47	5,91	5,42	0,18	14,67	5,85	5,08	6,38	14,10	4,56	5,57
Feb	5,09	-1,07	5,75	1,40	11,43	1,90	4,63	6,72	14,78	8,46	5,51
Mar	11,26	10,45	11,35	5,37	57,63	9,73	10,59	7,01	20,08	17,94	9,42
Abr	4,13	-0,60	4,63	8,80	-24,10	8,13	-1,09	2,80	4,84	7,69	4,54
May	6,95	8,96	6,74	2,31	-23,82	9,22	2,80	4,12	19,25	6,15	8,98
Jun	6,88	9,14	6,66	0,37	-6,20	5,07	6,53	6,52	15,97	8,26	7,30
Jul	9,04	11,90	8,75	7,92	-5,43	1,66	5,63	8,46	11,62	13,39	9,61

Nota: Cálculos elaborados con información disponible al 11-09-2006

1/ Incluye Servicios Gubernamentales y Otros Servicios

Fuente: Instituto Nacional de Estadística e Informática

Producción Nacional según sectores: Julio 2006
(Variación porcentual respecto a similar mes del año anterior)

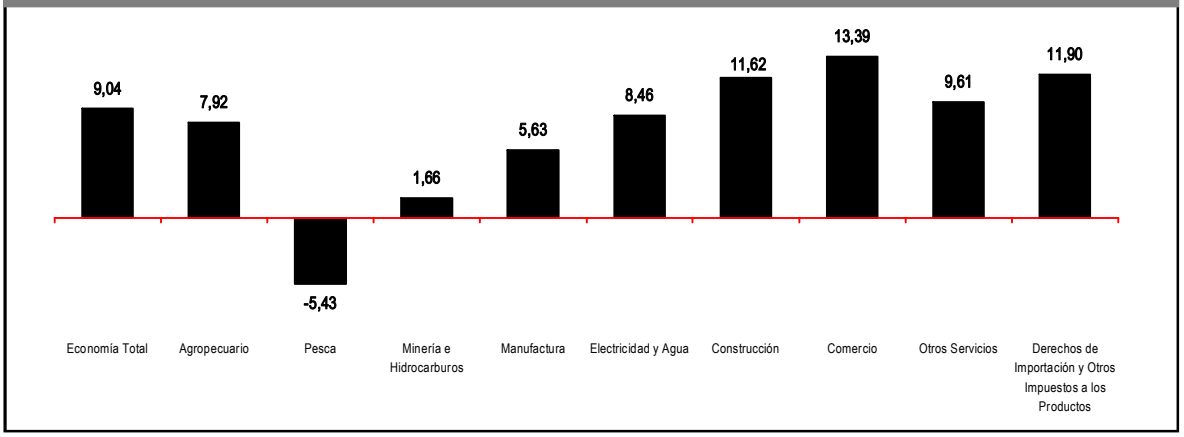

1.102 Variación porcentual acumulada del Índice de la Producción Nacional: 2004-2006

Año y mes	Economía Total (PBI)	Derechos de Importación y Otros Impuestos a los Productos	Total Industrias (VAB)	Agropecuario	Pesca	Minería e Hidrocarburos	Manufactura	Electricidad y Agua	Construcción	Comercio	Otros Servicios 1/
2004 P/											
Ene	3,26	1,25	3,48	6,17	9,12	10,62	4,22	3,27	6,87	1,46	1,61
Feb	4,13	5,76	3,96	5,17	8,86	13,80	3,73	4,80	6,42	2,06	2,38
Mar	4,61	4,12	4,66	4,56	13,99	12,29	5,36	4,69	7,28	2,89	3,33
Abr	4,45	5,09	4,39	2,64	13,89	11,84	5,45	4,80	6,37	3,11	3,25
May	4,52	7,59	4,21	1,90	23,96	9,39	5,68	4,73	5,72	3,39	3,23
Jun	4,41	8,47	4,01	0,83	28,06	7,41	5,81	4,53	5,69	3,52	3,23
Jul	4,32	7,50	4,00	0,61	32,94	6,08	6,45	4,22	4,95	3,35	3,35
Ago	4,48	7,46	4,17	0,75	31,31	6,02	6,27	4,25	4,89	3,90	3,61
Set	4,54	7,47	4,24	0,93	32,35	5,36	6,18	4,40	4,89	4,10	3,75
Oct	4,35	6,90	4,08	0,95	29,78	5,06	6,28	4,27	3,97	4,20	3,48
Nov	4,80	6,46	4,62	1,33	32,20	5,04	6,95	4,33	4,37	5,20	3,93
Dic	5,22	6,42	5,09	1,72	33,91	5,21	7,39	4,56	4,67	5,80	4,45
2005 P/											
Ene	5,86	11,14	5,29	0,80	10,69	0,68	8,49	5,36	4,28	8,03	4,84
Feb	6,47	8,32	6,27	1,98	15,48	0,31	9,48	3,47	3,86	7,77	6,88
Mar	5,85	10,11	5,41	2,17	13,61	1,02	7,34	3,67	2,23	6,34	6,24
Abr	5,85	11,00	5,32	3,74	10,51	0,72	7,22	4,15	4,17	6,85	5,31
May	5,99	10,40	5,54	3,55	8,31	1,40	7,60	4,65	4,81	6,74	5,56
Jun	5,87	8,58	5,59	4,28	5,81	2,87	7,67	4,64	4,49	6,08	5,56
Jul	5,78	8,44	5,51	4,49	3,01	4,46	7,23	4,71	5,23	5,77	5,27
Ago	5,98	9,28	5,64	4,37	3,68	4,93	7,50	4,88	5,93	5,68	5,35
Set	6,01	8,12	5,79	4,49	2,68	5,54	7,20	4,98	6,60	5,58	5,65
Oct	6,18	8,64	5,91	4,63	0,17	6,52	6,75	5,27	7,21	5,60	5,85
Nov	6,38	9,12	6,08	4,53	3,84	7,49	6,84	5,27	7,82	5,43	6,00
Dic	6,45	8,46	6,23	4,82	1,20	8,15	6,50	5,33	8,40	5,21	6,35
2006 P/											
Ene	5,47	5,91	5,42	0,18	14,67	5,85	5,08	6,38	14,10	4,56	5,57
Feb	5,28	2,53	5,59	0,80	13,15	3,92	4,86	6,54	14,44	6,47	5,54
Mar	7,33	5,24	7,56	2,45	27,60	5,84	6,79	6,70	16,31	10,41	6,87
Abr	6,46	3,69	6,76	4,48	8,67	6,41	4,74	5,71	13,41	9,63	6,24
May	6,57	4,80	6,76	3,90	-1,38	6,97	4,32	5,38	14,55	8,81	6,84
Jun	6,62	5,52	6,74	3,22	-2,30	6,64	4,71	5,57	14,78	8,72	6,92
Jul	6,97	6,42	7,03	3,86	-2,69	5,89	4,84	5,98	14,32	9,33	7,33

Nota: Cálculos elaborados con información disponible al 11-09-2006.
1/ Incluye Servicios Gubernamentales y Otros Servicios.
Fuente: Instituto Nacional de Estadística e Informática.

Producción Nacional: Enero - Julio 2006
(Variación porcentual respecto a similar periodo del año anterior)

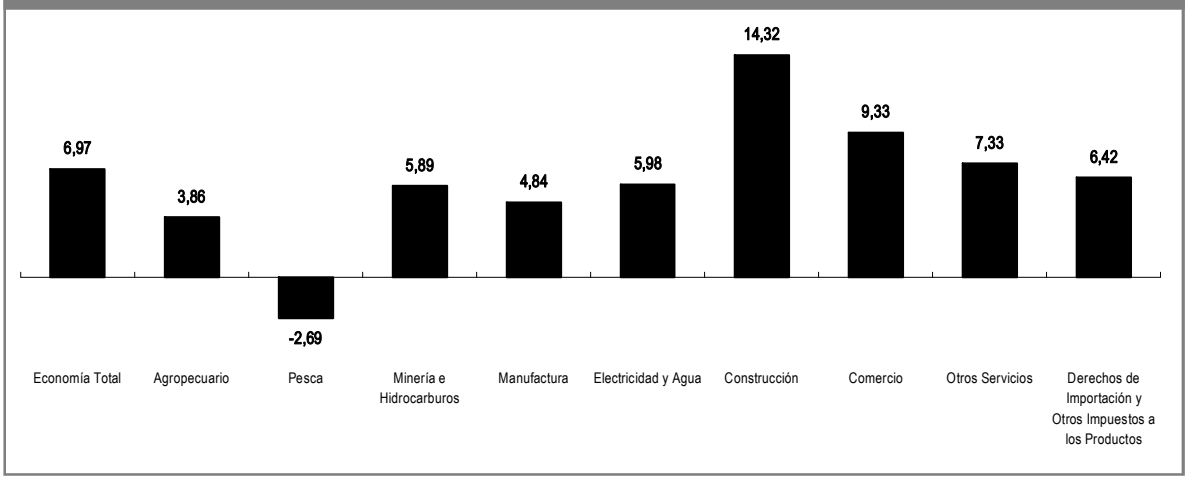

1.2.- Sector Agropecuario

■ En el séptimo mes del 2006, la actividad agropecuaria registró un crecimiento de 7,92%, en comparación al nivel de producción alcanzado en julio del 2005, determinado por la expansión en 8,24% del subsector agrícola, traducida en una incidencia de 4,77 puntos porcentuales en el resultado global del sector; aunada al mejor desenvolvimiento del subsector pecuario que creció en 7,49% con un aporte de 3,16 puntos porcentuales.

La actividad agrícola (8,24%) mostró un comportamiento ascendente, influenciada por la mayor producción de cultivos, ordenados en función a su incidencia positiva en el resultado subsectorial, como café, papa, maíz amarillo duro, algodón rama, maíz amiláceo, cebolla, ajo, pallar grano seco, espárrago, mandarina, naranja, haba grano seco, caña de azúcar, zapallo, entre los principales. No obstante, otros cultivos de importancia en la estructura productiva agrícola, presentaron niveles descendentes, entre los que figuran arroz cáscara, aceituna y alfalfa.

La producción de café se expandió en 52,79%, principalmente en los departamentos de Cajamarca en 4,57% y Junín 119,20%, influenciado por las buenas condiciones climáticas que permitieron una buena floración del cultivo y el adelanto de las cosechas. También se reportó incrementos en San Martín, Amazonas, Cusco, Pasco y Piura. Cabe mencionar que, en Junín los productores vienen realizando innovaciones tecnológicas, especialmente en las provincias de Chanchamayo y Satipo. En San Martín el aumento de 99,52%, devino de los mayores rendimientos obtenidos en las nuevas áreas instaladas en las campañas agrícolas 2003-2004 y 2004-2005, que ya empezaron a producir; asimismo, se ha promovido alianzas estratégicas entre productores, empresas prestadoras de servicios y de asistencia técnica y empresas comercializadoras, a fin de obtener mejores precios respecto a campañas pasadas y con una tendencia a la producción de café especial para obtener mayor competitividad y mejor precio en el mercado externo.

Sector Agropecuario: Julio 2006
(Año base 1994)

Productos	Ponde-ración	Variación porcentual 2006/2005	
		Julio	Enero-Julio
Sector Agropecuario	**100,00**	**7,92**	**3,86**
Subsector Agrícola	**57,72**	**8,24**	**2,86**
Café	2,92	52,79	33,97
Papa	7,10	23,49	-4,76
Maíz Amarillo Duro	2,17	22,80	-3,86
Algodón Rama	2,67	43,13	-10,85
Maíz Amiláceo	1,35	46,09	3,76
Cebolla	0,46	59,02	15,38
Ajo	0,48	93,80	12,58
Pallar G. Seco	0,11	1010,04	618,01
Espárrago	1,55	24,72	16,79
Alfalfa	7,55	-3,60	-1,66
Aceituna	0,48	-59,58	-4,93
Arróz Cáscara	5,02	-23,60	-7,52
Subsector Pecuario	**42,28**	**7,49**	**5,46**
Ave	17,49	9,46	6,04
Vacuno	8,79	5,01	5,86
Leche Fresca	4,19	6,89	6,87
Huevos	2,43	10,51	8,50
Porcino	3,57	5,34	3,36
Ovino	2,19	2,54	0,93
Alpaca	0,59	4,15	2,35

Fuente: Ministerio de Agricultura

El nivel de producción de papa se incrementó en 23,49%, es decir 28 148 toneladas más que en julio del 2005, situación presentada principalmente en los departamentos de La Libertad, Ica y Cusco, en contraste, a la menor producción reportada en Junín, Apurímac, Amazonas y Lima. En La Libertad, la producción aumentó en 59,02%, influenciada por la presencia de lluvias en su correspondiente período de siembra. En Ica el aumento considerable del nivel productivo (8967,74%), se derivó de la mayor superficie sembrada en los meses de marzo y abril principalmente en la Provincia de Nazca y por los altos rendimientos obtenidos en esa zona productora, especialmente de la variedad Canchán cuyo período vegetativo es de 100 a 120 días.

La producción de maíz amarillo duro ascendió en 22,80% por los mayores volúmenes cosechados en las zonas productoras de San Martín, La Libertad, Piura, Cajamarca y Lambayeque, fundamentalmente. En San Martín, la producción se incrementó en 86,70% como resultado de las mayores siembras efectuadas entre enero y febrero del presente año ante la ocurrencia normal de las lluvias.

En La Libertad, creció en 38,83%, principalmente en las provincias de Ascope, Trujillo y Chepén, zonas donde se sembraron mayores extensiones por la disponibilidad del recurso hídrico en la presente campaña.

El volumen de producción de Algodón rama aumentó en 43,13%, es decir 5 978 toneladas más que en julio del 2005, principalmente en Piura por la mayor concentración de cosechas en este mes, derivada de las siembras tardías de este cultivo, las que se iniciaron recién en enero del presente año. De igual forma, se reportó mayor producción en San Martín e Ica.

El volumen de producción de maíz amiláceo fue de 36 961 toneladas que se tradujo en un aumento de 46,09%. En Piura la producción se expandió considerablemente en 387,42%, como resultado de una mayor superficie cosechada, debido a la precocidad en el periodo vegetativo del cultivo, facilitada por las condiciones favorables del clima (buena temperatura, horas de sol y brillo solar). Asimismo elevaron su producción los departamentos de Cusco, La Libertad, Huánuco y Áncash.

La producción de cebolla aumentó en 59,02%, mostrando tasas altas de crecimiento desde mayo. En Arequipa la producción mejoró de manera importante en 62,9%, por la mayor superficie cosechada en base a las mayores áreas instaladas en su oportunidad, por el atractivo precio en chacra y mejor rentabilidad de la parcela.

El nivel de producción de espárrago se elevó en 24,72%, es decir 2 747 toneladas más que en julio del 2005, principalmente en la Libertad (27,39%), en las provincias de Virú, Ascope, Trujillo y Chepén, como resultado de nuevas áreas en producción y el manejo intensivo del cultivo, además el factor precio ha contribuido positivamente. También se reportaron aumentos en Ica y Áncash, en contraste a la disminución en el departamento de Lima.

El volumen de producción de caña de azúcar en julio ascendió a 618 375 toneladas evidenciando un aumento de 4,42%, registrado principalmente en el departamento de Lima (27,59%), donde la empresa Paramonga reportó incrementos en la superficie cosechada y en el volumen de caña molida, debido a la disponibilidad de la materia prima, lo que permitió incrementar los días de molienda.

De otro lado, la producción de arroz cáscara se contrajo en 23,60%, principalmente en el departamento de Lambayeque cuyo nivel decreció en 15,57%, como consecuencia de la menor superficie cosechada ocasionada por el atraso de los transplantes de esta campaña ante la carencia de agua, además por el menor rendimiento obtenido debido a los problemas climáticos adversos como la disminución de la temperatura que afectó el desarrollo del cultivo. En Piura la producción disminuyó en 27,89%, derivada de la menor siembra efectuada en la campaña grande ante la falta del recurso hídrico. También se reportaron caídas en los niveles de producción en los departamentos de San Martín, Cajamarca, La Libertad y Ucayali.

La producción de aceituna disminuyó en 59,58%, reflejándose esta situación en el departamento de Tacna, donde no hubo producción debido al adelanto de las cosechas en el mes de marzo de la presente campaña.

Asimismo, la producción de alfalfa descendió en 3,60% especialmente en el departamento de Arequipa (-5,1%) debido a la reducción de la superficie en verde en las provincias de Arequipa (La Joya, Santa Rita de Siguas), Caylloma (Irrigación Majes) e Islay (Mollendo, Dean Valdivia y Mejía), las cuales han sido desplazadas por el cultivo de maíz chala y pimiento páprika.

De otro lado, la expansión del subsector pecuario (7,49%) en julio del 2006, se sustentó en el comportamiento positivo mostrado por la mayoría de los productos componentes, destacando la producción de ave 9,46%, vacuno 5,01%, leche fresca 6,89%, huevos 10,51% y porcino 5,34%, que en conjunto contribuyeron con 2,98 puntos porcentuales en el resultado sectorial.

La evolución ascendente en la producción de ave (9,46%), se explica por la mayor saca que alcanzó las 107 272 toneladas en peso vivo, ante el incremento en la colocación de pollos "BB" línea carne en los meses de mayo y junio en las granjas de La Libertad, Lima, Ica, Arequipa y San Martín e Ica, consecuentemente se efectuó saca de aves en Lima (7,3%), La Libertad (16,9%), Arequipa (48,1%) y San Martín (0,7%).

La producción de vacuno se elevó en 5,01%, por el mayor beneficio de ganado e incrementos en el rendimiento promedio por res, principalmente en los departamentos de Cusco (28,5%), Cajamarca (8,6%), Piura (12,7%) y Huánuco (13,9%).

El volumen de producción de leche fresca de vaca alcanzó las 118 818 toneladas, con un aumento de 6,89%, por un mayor número de vacas en ordeño y el mejor rendimiento promedio por vaca/día/mes (4,5%), principalmente en las cuencas lecheras de Cajamarca (15,5%), Piura (53,2%), La Libertad (15,5%) , Puno (28,8%), Apurimac (84,3%) y Cusco (49,4%); orientadas a satisfacer la demanda de la industria láctea, industria artesanal y aquellas destinadas a los programas de lucha contra la pobreza a cargo de los gobiernos locales y el PRONAA.

La producción de huevos de gallina alcanzó un volumen de 16 897 toneladas, traducida en un incremento de 10,51%, como resultado de un mayor número de gallinas ponedoras (10,0%), derivada de la mayor colocación de pollitas BB en marzo de presente año (27,3%), las que habiendo transcurrido el periodo de levante (aproximadamente 4,5 meses) han reemplazado a las gallinas que concluyeron su ciclo productivo. Los departamentos que alcanzaron niveles superiores de producción fueron Lima, Ica, La Libertad y Arequipa.

Índice mensual del Valor Agregado del Sector Agropecuario: 2001-2006
(Año base 1994 = 100)

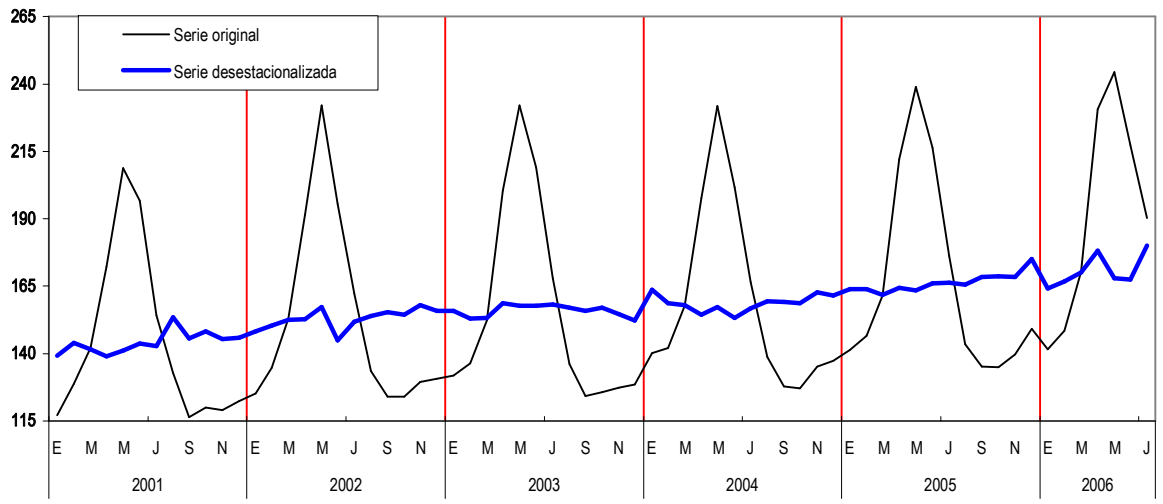

Serie desestacionalizada utilizando ARIMA X-12
Fuente: INEI

Producción Acumulada: Enero-Julio 2006

La evolución del sector agropecuario entre enero y julio del presente año, muestra un comportamiento positivo de 3,86%, respecto a igual período del 2005, apoyado en el mejor desempeño productivo tanto del subsector agrícola (2,86%) como el pecuario (5,46%), con incidencias de 1,75 y 2,12 puntos porcentuales en el resultado sectorial. El subsector agrícola presentó un crecimiento acumulado de 2,86%, sobre la base de los mayores volúmenes de producción de café 33,97%, caña de azúcar 9,03%, espárrago 16,79%, frijol grano seco 21,17%, cebolla 15,38%, zapallo 79,05%, uva 8,26%, plátano 2,10%, maíz amiláceo 3,76%, limón 12,74% y naranja 8,45%; que en conjunto tuvieron una incidencia de 2,61 puntos porcentuales en el resultado subsectorial. Esta situación fue parcialmente contrarrestada por el decrecimiento en los niveles producidos de arroz cáscara -7,52%, papa -4,76%, algodón rama -10,85%, maíz amarillo duro -3,86%, alfalfa -1,66%, aceituna -4,93% y manzana -5,87%, entre otros.

En lo que va de la presente campaña agrícola (agosto 2005-julio 2006), la superficie sembrada de los principales cultivos agrícolas ascendió a 2 011,7 mil hectáreas, cifra ligeramente superior (1,16%) a la de similar periodo de la campaña pasada.

Por ámbito geográfico, las siembras se incrementaron en las zonas: Norte (3,75%) y Sur (3,38%); en tanto que, en las zonas Centro (-0,53%) y Oriente (-4,41%), se instalaron menores extensiones de cultivos.

De igual forma, el subsector pecuario registró una expansión acumulada de 5,46%, influenciado principalmente por el incremento en la producción de ave en 6,04%, vacuno 5,86%, leche fresca 6,87%, huevos 8,50% y porcino 3,36%.

Variación acumulada del Valor Agregado del Sector Agropecuario: 1997-2006 (*) (Enero-Julio)

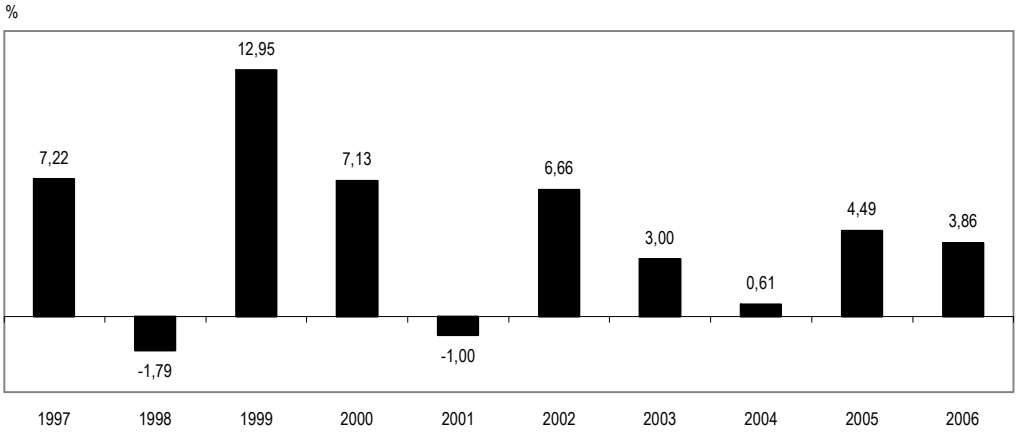

(*) Respecto a similar período del año anterior
Fuente: INEI

1.2 Sector Agropecuario

1.201 Índice y variación porcentual de la producción agropecuaria, por subsector: 2004-2006

Año y mes	Índice (Año base 1994 = 100)			Variación porcentual					
				Mensual 1/			Acumulada 2/		
	Total	Agrícola	Pecuario	Total	Agrícola	Pecuario	Total	Agrícola	Pecuario
2004									
Ene	143,01	134,83	154,18	6,72	6,83	6,58	6,72	6,83	6,58
Feb	145,13	136,66	156,70	4,55	5,47	3,48	5,61	6,14	4,99
Mar	160,61	157,82	164,41	3,83	4,20	3,36	4,97	5,42	4,42
Abr	198,50	222,53	165,70	-0,78	-3,16	3,89	3,14	2,33	4,28
May	230,68	279,38	164,18	0,20	-0,33	1,46	2,35	1,51	3,69
Jun	202,32	228,21	166,97	-2,92	-5,94	3,27	1,32	-0,05	3,62
Jul	169,71	169,20	170,41	0,01	-3,56	5,30	1,14	-0,51	3,87
Ago	142,84	127,75	163,45	2,57	1,16	4,13	1,28	-0,36	3,90
Set	132,25	110,30	162,22	3,39	1,96	4,76	1,46	-0,20	3,99
Oct	131,08	112,53	156,40	1,70	-0,38	3,83	1,48	-0,22	3,98
Nov	138,88	124,22	158,90	6,22	9,67	2,78	1,83	0,41	3,87
Dic	142,21	120,46	171,91	7,31	7,89	6,76	2,22	0,85	4,12
2005 P/									
Ene	142,70	130,20	159,77	-0,21	-3,43	3,63	-0,21	-3,43	3,63
Feb	148,23	137,17	163,33	2,13	0,37	4,23	0,97	-1,52	3,93
Mar	164,34	157,36	173,86	2,32	-0,29	5,75	1,45	-1,07	4,56
Abr	212,01	243,01	169,69	6,80	9,20	2,41	3,09	2,44	4,00
May	235,10	281,08	172,33	1,92	0,61	4,97	2,78	1,89	4,20
Jun	215,19	244,69	174,92	6,36	7,22	4,76	3,45	2,94	4,30
Jul	177,61	177,99	177,10	4,66	5,19	3,92	3,62	3,23	4,24
Ago	146,27	125,31	174,91	2,40	-1,92	7,01	3,49	2,77	4,59
Set	138,58	112,61	174,05	4,79	2,10	7,29	3,61	2,73	4,89
Oct	138,56	111,07	176,10	5,71	-1,30	12,60	3,77	2,46	5,63
Nov	143,43	116,78	179,83	3,27	-5,99	13,17	3,73	1,88	6,30
Dic	153,00	126,79	188,79	7,59	5,25	9,82	4,02	2,09	6,61
2006 P/									
Ene	142,96	125,47	166,83	0,18	-3,63	4,42	0,18	-3,63	4,42
Feb	150,31	135,93	169,94	1,40	-0,91	4,05	0,80	-2,23	4,23
Mar	173,17	167,18	181,35	5,37	6,24	4,30	2,45	0,91	4,26
Abr	230,66	268,34	179,20	8,80	10,43	5,61	4,47	4,37	4,60
May	240,53	282,89	182,69	2,31	0,64	6,01	3,90	3,27	4,89
Jun	216,00	238,20	185,68	0,37	-2,65	6,15	3,22	2,05	5,11
Jul	191,69	192,66	190,36	7,92	8,24	7,49	3,87	2,86	5,46

1/ Respecto a similar mes del año anterior. 2/ Respecto a similar periodo del año anterior.

Fuente: SNE - Ministerio de Agricultura (MINAG).

Índice de producción agrícola y pecuario 2004-2006 (Año base 1994=100)

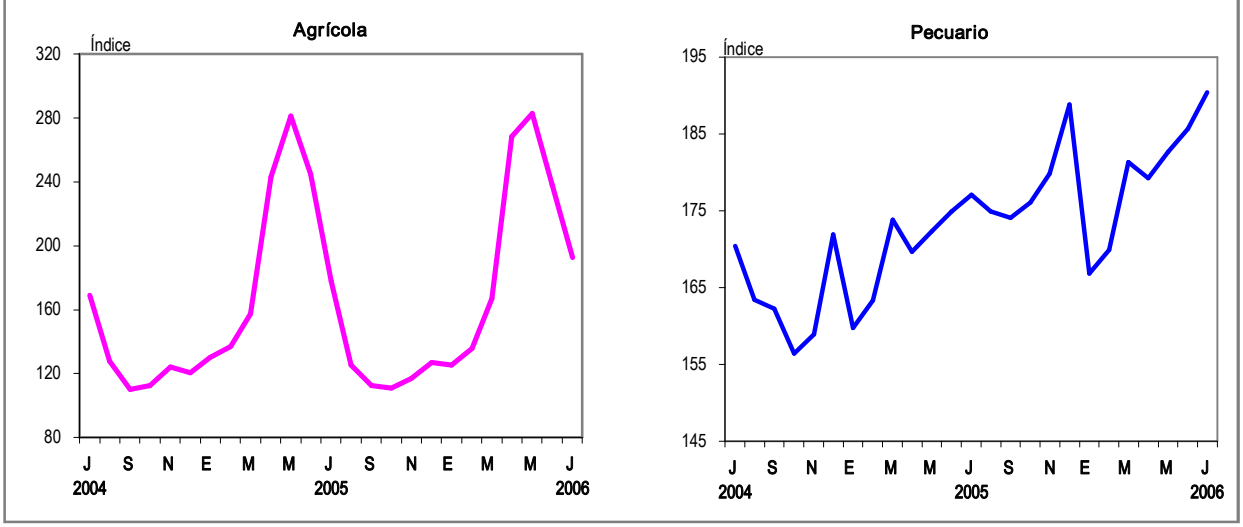

1.202 Índice de la producción agropecuaria, según subsector y principales productos: 2005-2006

Subsector y productos	2005 (P)						2006 (P)						
	Jul	Ago	Set	Oct	Nov	Dic	Ene	Feb	Mar	Abr	May	Jun	Jul
	Índice año base 1994=100												
Sector Agropecuario	**177,61**	**146,27**	**138,58**	**138,56**	**143,43**	**153,00**	**142,96**	**150,31**	**173,17**	**230,66**	**240,53**	**216,00**	**191,69**
Subsector Agrícola	**177,99**	**125,31**	**112,61**	**111,07**	**116,78**	**126,79**	**125,47**	**135,93**	**167,18**	**268,34**	**282,89**	**238,20**	**192,66**
Caña de azúcar	130,89	125,76	129,66	135,92	143,59	142,10	115,07	133,32	109,70	64,95	122,23	99,02	136,67
Café	309,60	113,17	28,71	6,15	0,60	0,32	4,98	50,69	202,35	583,25	756,12	809,96	473,05
Algodón rama	99,20	47,46	58,76	14,64	11,94	9,18	74,91	132,72	133,85	250,25	261,04	201,52	141,99
Uva	73,62	73,61	73,29	101,24	230,42	361,23	315,87	578,42	835,49	417,70	160,32	77,29	79,72
Aceituna	171,89	16,29	24,42	-	-	-	-	-	643,28	1427,43	689,34	158,36	69,48
Arroz cáscara	366,03	97,34	63,65	79,46	101,20	154,20	196,99	108,04	145,86	240,59	222,57	300,28	279,63
Maíz amarillo duro	254,68	221,11	182,12	175,58	109,98	157,26	188,99	167,82	129,95	134,35	169,41	232,77	312,76
Maíz amiláceo	161,13	89,80	21,27	3,10	5,14	2,97	3,62	12,80	21,23	126,60	567,26	505,68	235,39
Trigo	466,09	393,25	139,06	116,66	64,02	34,92	0,22	0,19	1,72	10,70	83,33	461,63	484,84
Cebada grano	508,41	333,23	50,95	21,96	0,75	0,72	0,05	0,43	2,99	148,51	265,31	511,15	484,16
Papa	81,37	55,88	75,89	84,86	102,67	143,68	97,64	108,36	194,58	441,09	502,00	239,97	100,48
Yuca	202,61	192,18	203,99	217,57	206,85	189,76	189,24	198,69	187,98	193,01	198,66	195,30	204,93
Camote	231,04	123,66	136,41	98,90	96,66	190,17	104,62	151,91	105,54	94,57	119,43	159,21	206,34
Oca	232,74	90,31	18,29	4,44	2,13	0,65	5,16	3,94	28,97	551,76	862,27	398,71	132,65
Olluco	207,03	63,04	19,47	13,89	22,30	22,40	58,83	130,48	134,72	503,67	897,46	604,34	225,72
Alfalfa	107,12	108,13	110,30	113,24	112,86	115,63	121,51	130,42	138,46	153,91	133,09	114,33	103,27
Plátano	193,87	205,56	192,83	201,36	203,58	198,07	198,15	203,36	211,04	210,24	205,89	208,15	200,02
Limón	100,90	86,73	77,48	61,59	80,84	93,40	125,49	119,99	117,46	139,77	139,89	121,37	99,50
Naranja	349,09	267,68	151,42	150,26	95,69	86,49	65,49	82,73	117,19	160,44	214,11	290,69	385,61
Manzana	111,25	73,93	69,39	84,22	76,11	86,86	149,44	220,97	198,23	185,80	156,05	109,67	121,13
Mango	0,53	1,71	2,19	37,55	172,07	214,16	435,79	667,47	391,33	53,64	21,24	4,03	0,82
Espárrago	101,48	135,30	193,01	222,43	212,11	178,86	148,12	163,79	188,59	166,42	134,12	114,76	126,57
Maíz choclo	65,07	66,06	137,10	130,94	65,27	176,24	158,82	231,92	314,61	424,46	203,45	124,45	69,03
Tomate	48,14	65,50	80,66	73,27	128,49	138,60	71,59	42,94	48,49	42,00	57,47	60,06	57,15
Ajo	100,89	85,26	240,31	231,59	874,47	518,99	135,37	42,76	37,75	92,82	177,52	196,02	195,53
Cebolla	320,64	288,28	272,81	263,83	255,72	234,71	286,55	208,17	230,75	220,27	289,21	325,20	509,88
Fríjol grano seco	221,29	249,33	189,89	127,96	63,00	38,34	53,81	42,56	39,14	92,12	267,07	295,20	244,53
Arveja grano verde	190,91	111,95	74,46	53,28	66,22	88,62	87,77	150,93	258,61	428,91	179,22	187,65	189,07
Arveja grano seco	350,81	421,76	392,47	270,41	71,13	16,12	2,40	8,30	11,34	58,38	344,47	550,98	414,82
Haba grano verde	59,30	24,66	24,74	20,53	26,52	39,45	94,98	165,57	280,16	467,36	205,87	78,33	65,58
Haba grano seco	363,59	72,58	19,50	5,58	0,78	5,06	2,94	7,39	6,91	387,26	689,41	877,43	498,83
Otros agrícola	191,53	161,22	153,91	158,57	160,35	171,98	163,32	172,88	188,86	439,41	361,36	204,93	192,69
Subsector Pecuario	**177,10**	**174,91**	**174,05**	**176,10**	**179,83**	**188,79**	**166,83**	**169,94**	**181,35**	**179,20**	**182,69**	**185,68**	**190,36**
Ave	209,12	209,94	213,36	222,25	216,57	237,32	203,67	197,10	212,18	201,61	209,05	218,21	228,91
Ovino	215,03	197,31	184,10	164,49	164,26	169,19	153,90	160,53	184,02	210,91	224,46	229,45	220,48
Porcino	134,95	134,67	134,24	136,01	133,40	152,87	123,18	124,95	129,01	134,96	136,43	137,52	142,16
Vacuno	159,43	155,57	152,11	147,18	151,12	157,27	137,18	143,70	152,79	169,23	168,10	165,84	167,42
Huevos	158,31	158,68	159,42	159,89	165,25	169,38	165,39	162,39	161,91	165,11	167,32	169,66	174,95
Leche fresca	160,69	158,37	153,97	155,83	153,47	157,50	167,05	167,08	180,92	181,01	179,48	174,24	171,75
Fibra alpaca	0,96	0,80	7,17	23,72	490,13	154,47	51,57	191,48	154,98	27,80	20,32	2,14	1,88
Fibra llama	1,18	0,32	3,50	61,50	546,65	168,18	75,34	201,80	178,53	58,83	20,72	4,39	1,11
Lana	22,11	16,00	5,28	11,12	97,80	58,30	114,60	370,99	367,16	72,41	70,11	35,43	21,89
Otros pecuario	177,10	174,91	174,05	176,10	179,83	188,79	166,83	169,94	181,35	179,20	182,69	185,68	190,36

Fuente: SNE - Ministerio de Agricultura (MINAG)

1.203 Volumen mensual de la producción agropecuaria, según principales productos: 2005-2006

Productos	2005(P)						2006 (P)						
	Jul	Ago	Set	Oct	Nov	Dic	Ene	Feb	Mar	Abr	May	Jun	Jul
	Miles de toneladas métricas												
Subsector Agrícola													
Industriales													
Caña de azúcar	592,2	569,0	586,7	615,0	649,7	642,9	548,2	604,5	496,4	293,9	553,0	448,0	618,4
Café	23,5	8,6	2,2	0,5	0,1	0,0	0,4	3,9	15,1	40,1	57,5	61,7	36,0
Algodón rama	13,9	6,6	8,2	2,0	1,7	1,3	8,7	19,6	15,3	38,0	36,5	28,2	19,8
Uva	4,0	4,0	4,0	4,1	9,3	16,2	17,1	31,9	45,2	22,6	8,7	4,2	4,3
Aceituna	2,9	0,2	0,4	-	-	-	-	-	11,0	24,5	11,8	2,7	1,2
Cereales													
Arroz cáscara	427,5	113,7	74,8	92,5	118,1	180,4	236,4	122,7	169,9	281,1	259,8	350,7	326,6
Maíz amarillo duro	113,9	99,2	81,3	78,4	49,0	69,6	83,8	75,1	57,0	64,4	75,6	104,1	139,9
Maíz amiláceo	26,0	14,8	3,4	0,5	0,9	0,5	0,6	2,0	2,7	19,9	87,8	79,4	37,0
Trigo	49,4	42,4	14,8	11,8	6,8	3,7	0,0	-	0,2	1,1	8,6	48,9	51,3
Cebada grano	55,1	36,2	5,6	2,3	0,1	0,1	0,0	0,0	0,3	16,1	28,6	55,3	52,4
Tubérculos													
Papa	119,8	83,1	111,7	125,5	150,1	210,4	136,0	157,2	274,9	644,8	720,4	353,4	148,0
Yuca	86,7	81,6	87,2	93,0	88,1	81,0	81,0	84,6	80,1	81,3	85,0	83,4	87,5
Camote	27,3	14,7	16,1	11,7	11,5	22,3	12,4	14,0	12,5	11,2	14,1	18,9	24,5
Oca	11,5	4,5	0,9	0,2	0,1	0,0	0,3	0,1	1,4	25,9	42,6	19,8	6,6
Olluco	10,9	3,3	1,0	0,7	1,2	1,2	3,1	6,8	6,8	25,8	46,7	31,8	11,9
Pastos													
Alfalfa	408,7	414,7	421,4	431,8	429,5	438,7	460,3	488,2	511,3	539,7	504,6	435,8	393,7
Frutas													
Plátano	136,9	145,1	135,1	141,8	143,2	139,5	144,0	143,4	148,4	146,6	145,1	146,6	140,9
Limón	18,8	16,2	14,5	11,5	15,1	17,4	23,3	22,3	21,9	25,8	26,1	22,6	18,5
Naranja	54,7	45,7	25,8	25,6	16,3	14,7	11,1	14,1	19,8	28,0	36,2	49,5	65,6
Manzana	9,7	6,4	6,0	7,3	6,6	7,5	10,5	18,8	14,8	14,2	11,2	9,5	10,5
Mango	0,1	0,2	0,3	4,6	21,2	26,4	53,4	82,0	48,0	6,3	2,4	0,5	0,1
Hortalizas													
Espárrago	11,1	14,8	19,2	24,3	23,2	19,6	16,9	17,5	20,6	18,2	14,7	12,6	13,9
Maíz choclo	10,7	10,7	21,8	21,3	9,2	23,3	22,5	37,6	50,2	69,3	33,2	20,3	11,3
Tomate	8,5	11,6	14,6	12,6	23,4	24,8	12,9	7,5	8,6	7,7	10,4	10,9	10,4
Ajo	2,0	1,7	4,8	4,6	17,5	10,4	2,7	0,9	0,7	1,9	3,5	3,9	3,9
Cebolla	48,6	43,4	37,8	37,0	28,0	36,5	39,1	32,5	36,0	34,3	44,9	50,7	79,5
Menestras y Legumbres													
Frijol grano seco	10,4	11,9	8,9	6,0	2,8	1,8	2,5	2,0	1,8	4,3	12,6	13,9	11,5
Arveja grano verde	8,2	4,8	3,2	2,2	2,8	3,7	3,6	6,3	10,9	18,4	8,6	8,1	8,1
Arveja grano seco	5,8	7,0	6,6	4,1	1,1	0,3	0,0	0,2	0,1	1,2	5,6	9,2	6,9
Haba grano verde	2,1	0,9	0,9	0,7	0,9	1,4	3,4	5,9	9,7	16,6	7,3	2,8	2,4
Haba grano seco	7,8	1,6	0,4	0,1	0,0	0,1	0,1	0,2	0,1	8,4	14,6	19,0	10,8
Subsector Pecuario													
Ave 1/	98,1	95,2	96,3	100,2	96,7	111,2	97,2	93,8	99,2	94,5	98,0	102,3	107,3
Ovino 1/	8,1	7,4	6,9	6,2	6,2	6,3	5,9	6,0	6,9	7,9	8,4	8,6	8,3
Porcino 1/	10,2	10,2	9,8	10,0	10,0	13,2	10,6	10,8	11,1	11,7	11,8	11,9	12,3
Vacuno 1/	27,9	27,2	26,3	25,7	25,9	26,1	22,0	23,8	25,4	28,1	27,9	27,6	27,8
Huevos	15,3	15,4	15,5	15,3	15,4	16,4	16,0	15,7	15,8	15,9	16,1	16,4	16,9
Leche fresca	111,0	109,2	106,3	107,5	105,9	109,0	113,2	116,3	126,3	127,1	124,1	120,5	118,8
Fibra alpaca	0,0	0,0	0,0	0,1	1,4	0,5	0,2	0,6	0,5	0,1	0,1	0,0	0,0
Fibra llama	0,0	0,0	0,0	0,0	0,3	0,1	0,0	0,1	0,1	0,0	0,0	0,0	0,0
Lana	0,2	0,1	0,0	0,1	0,8	0,5	0,9	3,2	3,0	0,6	0,6	0,3	0,2

1/ Información referida a animales en pie.
Fuente: SNE - Ministerio de Agricultura (MINAG)

1.204 Superficie sembrada mensual, según principales cultivos: 2005-2006

Principales cultivos	2005 (P)						2006 (P)						
	Jul	Ago	Set	Oct	Nov	Dic	Ene	Feb	Mar	Abr	May	Jun	Jul
							Hectáreas						
Industriales													
Algodón rama	5030	8557	14990	9971	7115	9008	8276	14711	2202	4508	3041	5509	3698
Marigold	381	292	131	25	6	26	15	-	426	630	626	250	85
Soya	45	41	146	126	177	91	100	133	104	140	162	569	33
Cereales													
Arroz cáscara	26385	33750	30193	27805	36200	32433	23641	49531	41808	14571	15723	19280	21359
Maíz amarillo duro	15826	23904	44937	28256	19447	12802	16626	49593	29464	13595	15346	15458	18050
Maíz amiláceo	2675	12451	33709	85320	55232	16944	15272	6531	2280	2042	2213	2489	2736
Trigo	659	117	846	4904	18627	28552	36492	31092	16953	3294	1783	1014	575
Cebada grano	26	56	4444	24915	32981	34806	30747	17664	4558	689	180	25	17
Quinua	-	411	7995	17423	3606	832	89	14	3	-	-	-	8
Cañihua	-	-	1823	4114	1236	95	-	-	-	-	-	-	-
Kiwicha	-	7	18	136	307	442	110	105	15	15	10	9	20
Sorgo grano	-	27	-	-	-	28	5	-	3	8	-	6	-
Tubérculos													
Papa	14565	20953	32904	73106	63488	16119	3594	2930	2482	4485	9768	17024	13346
Yuca	6774	9569	14609	14101	11553	6749	6113	7504	4780	5196	5908	5751	6675
Camote	770	1187	727	1161	794	652	773	901	1419	1027	1034	816	1572
Oca	302	1503	4374	7896	2096	896	315	77	56	52	20	-	216
Olluco	727	3864	5127	8659	4138	1112	427	320	174	304	567	675	686
Mashua	424	212	1322	3082	534	60	5	-	1	-	-	-	102
Hortalizas													
Ajo	1056	549	209	553	757	471	388	486	613	526	620	1942	1323
Cebolla	1155	1573	1333	1550	1174	994	991	1487	2274	1804	1042	1320	1432
Tomate	479	470	410	410	466	409	397	448	369	415	439	575	333
Granos													
Frijol grano seco 1/	3663	3613	4009	12968	12251	7582	7252	3890	4814	8881	4878	4561	3864
Arveja grano	850	1717	2357	8767	10839	5367	4835	9240	11710	10723	3425	1065	1014
Haba grano	392	2565	9400	22480	15679	4005	2124	1267	646	551	231	375	405
Pallar	300	90	62	19	55	65	386	2044	2612	725	489	149	153
Frijol castilla	2765	1639	1561	552	345	706	689	4944	2944	2131	1760	2654	2856
Zarandaja	174	392	2	104	44	23	6	173	441	406	321	67	247
Frijol de palo	70	101	49	200	420	222	96	1005	632	685	579	111	67
Garbanzo	58	268	-	-	12	1	262	-	281	908	1210	717	99
Frijol loctao	-	-	-	2	-	3	4	-	13	11	26	2	-
Lenteja	-	-	4	103	183	451	1098	1023	778	75	27	-	-
Tarhui o chocho	-	24	603	2742	1854	1247	701	324	1	-	-	-	-

1/ Incluye frijol bayo, caballero, canario, cocacho, panamito y larán.

Fuente: SNE - Ministerio de Agricultura (MINAG)

1.205 Superficie cosechada mensual, según principales cultivos: 2005-2006

Principales cultivos	2005 (P)						2006 (P)						
	Jul	Ago	Set	Oct	Nov	Dic	Ene	Feb	Mar	Abr	May	Jun	Jul
	Hectáreas												
Industriales													
Caña de azúcar	4972	5659	5765	5675	6741	6547	5352	5758	4705	2736	4560	3896	4739
Soya	138	152	135	131	18	30	50	175	187	128	162	97	97
Cereales													
Arroz cáscara	53955	16223	14646	18757	22348	30664	35969	24305	22690	35249	33804	46205	43459
Maíz amarillo duro	28375	24684	16721	16602	13456	22777	27855	26465	19243	15495	20377	23788	39662
Maíz amiláceo	23811	13615	3148	279	492	336	339	1618	2146	12809	60744	64755	32692
Trigo	42392	31527	10039	3748	1316	735	11	19	190	1000	7570	38575	42454
Cebada grano	41136	24201	4164	1598	55	74	6	21	321	13934	23866	43935	39614
Quinua	579	182	22	16	2	2	13	1	1966	19412	5351	2338	741
Cañihua	-	-	-	-	-	-	-	-	1289	5032	917	2	-
Kiwicha	65	32	22	-	2	-	7	8	13	70	504	346	162
Sorgo grano	2	-	-	-	6	-	6	15	-	26	7	-	-
Tubérculos													
Papa	8843	4747	5962	6555	9263	13569	10881	13457	24120	59437	68859	27889	9904
Yuca	7803	7596	8074	8795	8518	7597	7553	7952	7525	7627	7604	7509	7607
Camote	1387	949	1062	749	794	1428	553	858	660	800	872	988	1224
Oca	2137	831	241	49	37	6	43	46	249	4085	7098	3919	1214
Olluco	2074	698	238	118	184	164	316	915	1090	4547	8636	6041	2233
Mashua	161	15	-	-	1	-	208	106	87	1045	2410	1291	203
Hortalizas													
Ajo	301	234	502	584	1582	1096	313	116	123	358	622	674	503
Cebolla	1519	1421	1293	1158	1097	1079	1250	1071	1155	1268	1613	1956	2369
Tomate	361	477	467	391	411	512	378	346	350	347	442	428	480
Granos													
Frijol grano seco 1/	9981	9569	7366	4606	2548	1625	2330	1785	1558	4097	11482	13282	10537
Arveja grano seco	5430	7515	6696	4661	1529	330	50	137	179	988	5231	7848	6451
Haba grano seco	6628	1318	346	98	13	76	47	165	134	6760	12260	15313	8700
Pallar grano seco	123	569	538	407	431	301	44	19	4	28	4	117	1107
Frijol castilla	1157	1470	1668	2318	1668	1959	1302	427	717	1205	2054	3228	1802
Zarandaja	137	278	77	38	75	514	2	7	3	70	76	115	186
Frijol de palo	214	250	297	51	35	20	14	14	19	84	300	490	664
Garbanzo	178	21	215	227	239	258	30	-	-	-	3	93	-
Frijol loctao	13	4	-	-	-	-	-	-	5	-	-	10	8
Lenteja	1470	683	161	75	-	-	-	4	-	34	172	768	1620
Tarhui o chocho	943	1141	1664	960	65	63	-	-	5	30	1045	2100	1167

1/ Incluye frijol bayo, caballero, canario, cocacho, panamito y larán.

Fuente: SNE - Ministerio de Agricultura (MINAG)

1.206 Superficie sembrada por campaña agrícola, según zona y unidad agraria departamental: 1995-2006

Unidad agraria departamental	Agosto-Julio										
	1995-96	1996-97	1997-98	1998-99	1999-00	2000-01	2001-02	2002-03	2003-04	2004-05	2005-06
	Hectáreas										
Total Nacional	**1624412**	**1734753**	**1895546**	**1915222**	**1984976**	**1963840**	**1947625**	**1932439**	**1850980**	**1988682**	**2011749**
Norte	**575948**	**558816**	**610338**	**659449**	**694607**	**719634**	**718383**	**697895**	**608806**	**684661**	**710361**
Tumbes	9477	10902	5700	11612	11838	11968	14243	13728	13458	16730	12392
Piura	103150	94571	92377	112775	104595	107155	106262	106429	101635	113330	131919
Lambayeque	76388	56671	69791	85689	86179	99083	99829	99435	47991	89629	92155
La Libertad	125879	127086	142604	154621	162134	171980	178482	173187	164711	164641	169343
Cajamarca	182548	186175	211144	211507	241879	245414	234124	233820	210110	225473	237578
Amazonas	78506	83412	88722	83246	87982	84034	85444	71297	70900	74858	66974
Centro	**501986**	**531455**	**569460**	**561864**	**560753**	**532131**	**537608**	**524113**	**485024**	**497566**	**494938**
Áncash	90948	92448	93196	100276	99925	103700	97971	99568	83724	93405	88699
Lima	77334	82529	82606	75205	75922	79907	75821	68562	68077	58822	57975
Ica	67124	60301	73627	63723	62576	59050	55697	55937	55673	52749	57931
Huánuco	85348	96994	94072	97748	100951	92749	107418	103942	101450	107643	106474
Pasco	15396	19631	21654	20942	19517	17918	20738	20734	16828	21172	23337
Junín	102251	105872	111382	111539	107493	102892	104236	100796	99925	94914	86213
Huancavelica	63585	73680	92923	92431	94369	75915	75728	74574	59347	68862	74310
Sur	**371597**	**420291**	**457194**	**429134**	**457287**	**440829**	**431243**	**437208**	**444565**	**456254**	**471686**
Arequipa	49797	53036	59678	56436	56044	58253	58664	55314	55915	52995	55918
Moquegua	2476	3197	2634	2279	2464	2565	2395	2106	2176	2390	2409
Tacna	4954	5732	4881	5565	5636	5601	3980	3819	3798	3329	3227
Ayacucho	52341	68967	84141	73824	80997	75830	58792	68872	62353	67942	72566
Apurímac	92500	93097	91261	94610	93796	80110	71716	72786	69784	70767	74250
Cusco	77184	87545	98376	92449	103120	104827	112361	107548	121537	129702	131246
Puno	92345	108717	116223	103972	115231	113643	123336	126763	129001	129129	132070
Oriente	**174881**	**224192**	**258554**	**264775**	**272329**	**271246**	**260390**	**273223**	**312585**	**350202**	**334763**
San Martín	73846	91380	118376	113323	119733	120092	111438	111148	147357	165504	158007
Loreto	75777	88814	95890	108376	107613	110410	116975	120131	120074	126840	118784
Ucayali	17814	34579	33519	32850	34713	30860	21670	32912	33836	46041	45656
Madre de Dios	7444	9419	10769	10226	10270	9885	10308	9032	11319	11817	12317

Fuente: SNE - Ministerio de Agricultura (MINAG)

1.207 Superficie sembrada por campaña agrícola, según principales cultivos: 1995-2006

Principales cultivos	Agosto-Julio										
	1995-96	1996-97	1997-98	1998-99	1999-00	2000-01	2001-02	2002-03	2003-04	2004-05	2005-06
	Hectáreas										
Total Nacional	**1624412**	**1734753**	**1895546**	**1915222**	**1984976**	**1963840**	**1947625**	**1932439**	**1850980**	**1988682**	**2011749**
Industriales	**144517**	**113187**	**97264**	**95319**	**103441**	**86144**	**80960**	**78971**	**98097**	**100599**	**95918**
Algodón rama	137623	94374,15	89166,5	83638,3	90356,96	76677	74017	71042	89202	92912	91585
Marigold	5478	13598	5903	9587	11030	7463	5718	6932,5	7393	6098	2512
Soya	1416	5214,5	2194,64	2093,2	2053,55	2004	1225	996	1503	1590	1821
Cereales	**917899**	**989929**	**1099651**	**1135787**	**1175521**	**1212494**	**1178401**	**1186720**	**1096996**	**1200633**	**1205234**
Arroz cáscara	213824	239676	279389	318920	282836	301230	320210	315938	286564	353056	346292
Maíz amarillo duro	188098	219891	245973	245331	277750	304578	278000	292982	270502	286881	287477
Maíz amiláceo	242349	244648	254316	260439	276662	266629	249429	248850	232149	237448	237219
Trigo	118449	114698	131041	131397	146068	146178	139583	138673	124694	134853	144248
Cebada grano	128665	134304	149900	142606	155168	156796	154570	152121	145835	152123	151082
Quinua	19747	27895	31202	29277	28940	28282	28110	28913	28736	28738	30379
Cañihua	4472	5972	6018	6505	6271	6405	7126	6999	6491	6568	7268
Kiwicha	1696	2595	1753	1228	1769	2395	1360	2174	1993	942	1193
Sorgo grano	599	250	59	85	58	2	13	71	32	24	77
Tubérculos	**347685**	**395201**	**438513**	**427507**	**432326**	**400514**	**426538**	**411118**	**410239**	**427707**	**419632**
Papa	234869	257621	285340	276984	280622	248238	272266	262912	261062	267896	260196
Yuca	64773	80564	82041	82475	81703	81402	86109	85557	87596	98461	98507
Camote	9274	13715	16969	16007	15267	15237	14701	13043	11608	10200	12061
Oca	15032	16924	22118	20558	22617	22323	22049	19830	19798	19947	17500
Olluco	18494	20049	24633	24530	25387	26483	24828	23062	23437	24561	26052
Mashua	5243	6328	7413	6954	6731	6831	6586	6716	6739	6642	5316
Hortalizas	**22300**	**29754**	**26958**	**28253**	**31199**	**33535**	**34604**	**30268**	**28695**	**27168**	**30549**
Ajo	5777	6479	5508	5823	7306	8633	8633	7319	6135	6359	8437
Cebolla	9862	14823	13798	14812	16288	17417	18485	18217	17163	15732	16973
Tomate	6661	8451	7652	7618	7605	7485	7485	4732	5397	5077	5140
Granos	**192011**	**206683**	**233160**	**228357**	**242489**	**231153**	**227122**	**225361**	**216953**	**232575**	**260415**
Frijol grano seco 1/	78313	82135	79629	80666	81659	74561	73050	64099	64958	74176	78563
Arveja grano	46670	50008	54758	54520	65231	62001	62281	63113	59073	63673	71056
Haba grano	41499	43570	51820	49045	55478	53053	51879	54669	53841	57373	59725
Pallar grano	4485	6379	4535	6779	6127	4146	4146	5857	4223	2866	6847
Frijol castilla	7369	11985	25095	18423	14113	13549	13549	17231	16569	16924	22779
Zarandaja	1194	992	1932	1087	1379	1485	1229	1333	956	1209	2225
Frijol de palo	663	1028	1562	4073	1589	3018	4143	2575	2427	2804	4167
Garbanzo	1305	1120	1794	2115	3453	4406	2164	1990	1907	1195	3757
Frijol loctao	190	352	319	515	212	114	47	35	195	24	61
Lenteja	4108	2688	4634	3819	4964	5797	5503	5765	4340	3605	3742
Tarhui o chocho	6215	6427	7082	7317	8287	9025	9132	8695	8466	8726	7496

1/ Incluye frijol bayo, caballero, canario, cocacho, panamito y larán.

Fuente: SNE - Ministerio de Agricultura (MINAG)

1.208 Oferta total de fertilizantes, según origen: 2005-2006

Origen	2005(P)						2006 (P)						
	Jul	Ago	Set	Oct	Nov	Dic	Ene	Feb	Mar	Abr	May	Jun	Jul
	Toneladas métricas												
Producción	648	104	31	309	273	158	123	79	160	815	692	678	1045
Importación	45152	46454	44580	57229	88557	44690	25414	83150	114717	69644	25005	33626	59044
Oferta Total	45800	46558	44611	57537	88830	44847	25537	83229	114876	70459	25697	34304	60089
	Variación porcentual mensual respecto a similar mes del año anterior												
Producción	-37,5	-91,1	-97,3	-61,4	-76,0	-92,1	-38,6	-62,2	-68,8	232,7	30,1	34,3	61,4
Importación	78,5	-42,5	-46,6	76,9	-5,3	-30,4	-41,1	69,1	241,9	-6,1	-69,4	-33,9	30,8
Oferta Total	74,0	-43,2	-47,3	73,5	-6,2	-32,3	-41,0	68,6	237,2	-5,3	-68,7	-33,3	31,2

Fuente: Empresas Productoras: INDUS; PRO-ABONOS (Ex Pesca Perú)
Superintendencia Nacional de Administración Tributaria -Superintendencia Nacional Adjunta de Aduanas.

Oferta total de fertilizantes: 2003-2006
(En miles de toneladas métricas)

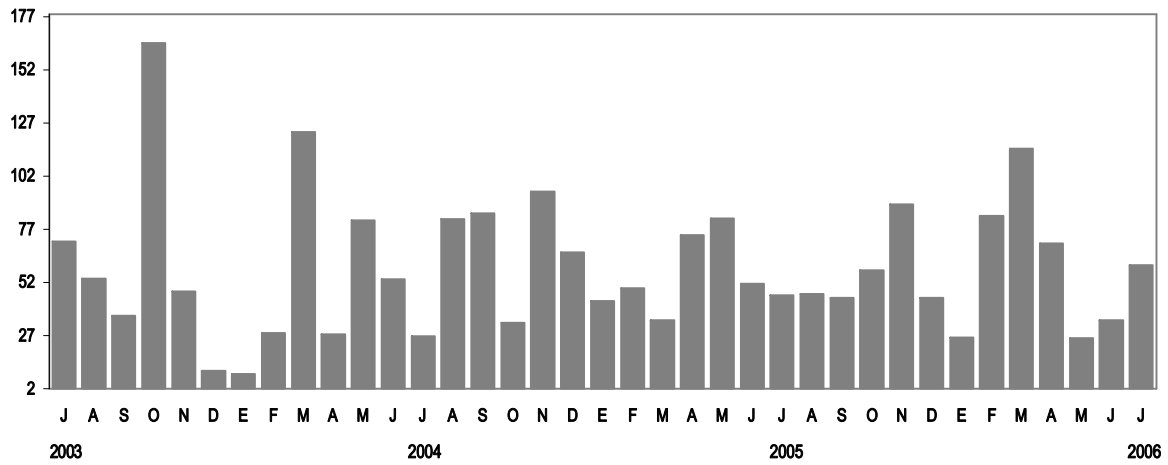

1.209 Ingreso de principales productos agrícolas al mercado mayorista de Lima Metropolitana: 2005-2006

Principales productos	2005(P)					2006(P)							
	Ago	Set	Oct	Nov	Dic	Ene	Feb	Mar	Abr	May	Jun	Jul	Ago
	Toneladas métricas												
Hortalizas													
Ajo	1641	2034	2567	2579	2431	2066	1889	2094	1458	1494	1435	1842	2515
Cebolla	9222	8421	8105	10083	10466	11693	9484	11048	11299	12242	10807	9850	9771
Choclo	9004	9163	8483	9231	11958	12373	10512	11701	12471	10944	9678	9218	7500
Tomate	1476	1390	1457	1520	1338	1404	1282	1212	1206	1250	1122	1191	1330
Zanahoria	5329	5292	5541	6008	6430	6594	6256	6810	5735	5792	5363	5634	5982
Zapallo	1237	1106	945	1099	1306	1577	1167	1277	1187	1268	1257	1141	1173
Legumbres													
Arveja verde	1467	1581	2173	2219	1777	1944	2360	3174	2860	2124	2240	2325	2262
Haba verde	547	757	802	1418	1082	650	761	669	1038	771	566	857	1020
Vainita	976	1013	1163	1358	1623	1278	851	1310	1308	1049	771	612	764
Tubérculos													
Papa	39489	40167	37656	39762	43688	40531	37298	40876	43050	40408	40287	40347	41256
Camote	6297	5721	4974	5385	5900	5262	4793	5530	5493	5356	5569	5290	5525
Olluco	633	530	627	833	563	740	732	1017	1089	1051	955	914	1117
Yuca	1304	1111	821	917	880	798	768	809	877	1348	1534	1536	1767

Fuente: Empresa Municipal de Mercados S.A. (EMMSA)

1.210 Ingreso de principales frutas al mercado mayorista de Lima Metropolitana: 2005-2006

Principales frutas	2005(P)					2006(P)							
	Ago	Set	Oct	Nov	Dic	Ene	Feb	Mar	Abr	May	Jun	Jul	Ago
	Toneladas métricas												
Limón dulce	9	12	33	8	3	4	2	6	10	23	31	10	32
Mandarina	4408	3262	3076	2756	1510	699	864	3443	6307	7700	6926	5544	4790
Naranja	7861	6377	5355	5552	5492	7714	5608	5408	4504	5762	6007	6584	6955
Mango	87	257	3647	8661	11018	10452	6629	2674	1005	796	455	94	93
Manzana	3703	3873	3988	4990	4875	4678	3634	4191	3983	3592	3711	3946	4301
Melocotón	1464	1576	1681	1827	1698	742	689	2056	1911	810	928	938	1451
Papaya	7018	6129	5362	5662	5695	5910	5041	6154	6302	7178	7092	7518	7559
Palta	1323	1080	1296	1661	1168	1264	1154	1348	1345	1016	1141	1109	940
Piña	3566	4768	6365	5428	5343	4315	3079	3733	3239	2606	2404	2273	2420
Plátano	3165	2909	3072	3105	2989	3233	3425	3805	3796	4351	4302	4905	5348
Chirimoya	695	497	224	55	25	40	133	328	570	544	566	677	592
Granadilla	659	431	435	495	327	163	271	727	943	704	682	524	408
Maracuyá	73	44	71	101	182	221	319	437	428	231	161	195	174
Melón	683	583	614	584	909	1295	1439	1431	1519	1046	614	599	582
Pepino	453	905	1539	1369	839	568	118	181	95	148	222	382	700
Pera de agua	185	149	98	102	85	799	1408	285	188	219	255	167	248
Pero	17	40	9	26	17	12	22	20	11	7	8	17	11
Sandía	203	254	723	989	1800	2731	2387	1837	1004	442	414	158	133
Uva	480	348	528	806	1747	3100	4099	5147	3727	1467	417	454	418
Coco	188	122	110	46	27	39	69	158	251	237	264	198	142

Fuente : SNE - Ministerio de Agricultura (MINAG)

1.211 Precios promedio en chacra de los principales productos agropecuarios: 2005-2006

Principales productos	2005 (P)						2006 (P)						
	Jul	Ago	Set	Oct	Nov	Dic	Ene	Feb	Mar	Abr	May	Jun	Jul
	Nuevos soles por kilogramo												
Subsector Agrícola													
Algodón rama	1,95	1,83	1,68	1,58	1,91	2,26	2,12	2,13	2,13	2,19	2,17	2,20	2,07
Café	4,70	4,58	4,41	5,01	3,67	4,06	3,69	4,04	3,99	4,20	3,97	4,08	4,10
Marigold	0,17	0,17	0,18	0,19	0,20	0,42	0,18	0,22	0,18	0,15	0,15	0,16	0,17
Soya	1,51	1,30	1,06	1,06	1,29	1,34	1,35	1,41	1,17	1,28	1,07	1,08	1,14
Arroz cáscara	0,65	0,59	0,50	0,48	0,48	0,55	0,57	0,56	0,56	0,62	0,60	0,55	0,55
Maíz amarillo duro	0,49	0,51	0,53	0,51	0,50	0,51	0,52	0,48	0,50	0,54	0,58	0,57	0,51
Maíz amiláceo	0,93	0,82	0,79	0,82	0,71	0,80	0,88	0,93	1,03	1,23	1,25	1,10	0,97
Trigo	0,71	0,67	0,67	0,68	0,73	0,74	0,76	0,80	0,77	0,75	0,73	0,71	0,77
Papa	0,37	0,41	0,46	0,47	0,51	0,50	0,53	0,55	0,52	0,49	0,50	0,43	0,48
Camote	0,22	0,25	0,32	0,35	0,32	0,32	0,34	0,38	0,38	0,41	0,38	0,36	0,36
Yuca	0,29	0,29	0,29	0,29	0,28	0,28	0,27	0,26	0,27	0,30	0,32	0,32	0,30
Espárrago	2,89	3,14	3,30	3,13	2,88	2,88	2,33	2,38	2,35	2,85	2,83	2,50	2,82
Maíz choclo	0,55	0,49	0,51	0,56	0,50	0,45	0,49	0,45	0,51	0,44	0,44	0,57	0,55
Tomate	0,72	0,80	0,74	0,66	0,61	0,57	0,50	0,53	0,64	0,73	0,77	0,78	1,05
Ajo	2,02	2,33	2,09	1,41	0,79	1,00	1,81	1,83	1,91	2,28	2,07	2,05	2,24
Cebolla	0,42	0,59	0,75	0,73	0,72	0,60	0,47	0,38	0,38	0,37	0,37	0,30	0,33
Limón	0,38	0,39	0,50	0,43	0,49	0,36	0,33	0,34	0,37	0,35	0,32	0,34	0,64
Mandarina	0,56	0,61	0,83	0,89	0,66	0,46	0,42	0,69	0,48	0,57	0,49	0,54	0,54
Manzana	0,71	0,76	0,77	0,73	0,60	0,71	0,67	0,65	0,68	0,71	0,69	0,65	0,80
Naranja	0,43	0,49	0,87	0,38	0,27	0,30	0,31	0,36	0,35	0,38	0,34	0,34	0,51
Papaya	0,40	0,38	0,36	0,42	0,49	0,48	0,34	0,39	0,40	0,43	0,39	0,33	0,35
Palta	1,05	1,10	1,15	0,80	0,58	0,60	0,63	0,79	0,98	1,13	1,16	1,22	1,40
Piña	0,32	0,31	0,30	0,29	0,31	0,37	0,32	0,35	0,38	0,41	0,39	0,38	0,35
Plátano	0,30	0,29	0,30	0,29	0,29	0,28	0,29	0,30	0,30	0,33	0,34	0,35	0,35
Frijol grano seco 1/	1,64	2,26	2,10	2,31	1,95	2,04	2,34	2,15	2,22	1,90	1,68	1,84	1,97
Arveja grano verde	0,75	0,97	0,86	0,81	0,80	0,88	1,08	0,98	0,77	0,67	0,75	0,75	0,81
Haba grano verde	0,64	0,80	0,66	0,57	0,50	0,58	0,63	0,57	0,53	0,54	0,48	0,57	0,61
Subsector Pecuario													
Carne de ave 2/	3,41	3,07	2,67	2,25	2,16	2,67	3,10	3,45	3,66	2,97	3,14	3,18	3,22
Carne de ovino	3,40	3,38	3,37	3,39	3,37	3,45	3,34	3,34	3,35	3,35	3,35	3,38	3,41
Carne de porcino	3,32	3,28	3,26	3,28	3,29	3,39	3,28	3,29	3,27	3,30	3,31	3,33	3,35
Carne de vacuno	3,33	3,34	3,34	3,35	3,37	3,35	3,32	3,32	3,31	3,32	3,32	3,33	3,32
Huevos 2/	3,33	2,60	2,40	2,30	2,40	2,15	2,20	2,35	2,80	3,02	3,01	2,84	2,50
Leche fresca 3/	0,92	0,92	0,93	0,92	0,92	0,92	0,91	0,91	0,93	0,96	0,96	0,93	0,93

1/ Incluye frijol bayo, caballero, canario, cocacho, panamito y larán.
2/ En granja
3/ En establo
Fuente: SNE - Ministerio de Agricultura (MINAG)

1.212 Producción de productos agroindustriales: 2005-2006

Productos	2005 (P)						2006(P)						
	Jul	Ago	Set	Oct	Nov	Dic	Ene	Feb	Mar	Abr	May	Jun	Jul
	Toneladas métricas												
Aceites													
Vegetal	13102	16944	15127	17054	15957	16443	14705	14745	14797	16159	16396	15120	17676
Compuesto 3/	2078	-	-	-	-	-	-	-	-	-	-	-	-
Grasas													
Manteca	4170	4485	4387	5743	5063	3347	4383	3650	4572	3972	4548	4548	3830
Margarina	1495	1392	1401	1662	1568	1198	1045	1119	1342	1568	1843	1693	1224
Alimentos balanceados													
Aves carne	104215	110669	111133	107578	106408	108424	93481	88622	98810	98006	98084	101354	103222
Aves postura/reproductora	28702	29332	28564	29056	28354	28162	28276	26528	28996	29054	30528	30406	31956
Porcino	5964	6375	6338	6570	6663	6292	6294	5957	6846	6847	7106	6687	6438
Vacuno	5518	6378	6565	5746	5898	6328	6127	5460	5703	6210	6660	6830	6421
Otros 1/	3161	4228	3791	9944	15962	7452	9267	7962	8340	10184	10927	11120	10912
Avena													
Elaborada	1926	2272	2045	1958	1995	1671	1293	1325	1969	2145	1872	2064	1985
Avena y cereales	563	603	579	503	491	528	298	374	554	523	568	505	532
Derivados del cacao													
Polvo de cacao	87	32	89	41	18	76	13	67	53	81	77	67	22
Manteca de cacao	766	781	481	332	274	106	178	275	303	536	622	682	704
Cocoa	986	1001	858	862	616	988	514	259	595	681	894	723	822
Torta de cacao	589	511	279	194	743	407	292	307	31	131	-	315	303
Espárrago													
Frescos	5981	6995	9477	10433	10465	10173	6496	3646	4524	5222	3261	4748	5910
Conserva	1256	1169	1792	3113	3673	3737	1955	1233	1746	1636	1888	2126	1698
Congelado	145	127	344	805	1525	1068	477	293	485	464	403	271	209
Derivados lácteos													
Queso	763	744	777	807	825	853	896	825	868	854	908	946	984
Mantequilla	93	95	102	96	106	115	117	112	96	102	127	120	124
Yogurt	4178	5339	5505	5629	5678	4882	4760	4786	6022	5378	5568	5114	5779
Embutidos y carne													
Carne ahumada	111	127	118	108	108	162	105	104	125	127	146	134	128
Chorizo	202	203	205	182	175	236	182	188	214	214	252	251	282
Hot-dog	1118	1211	1216	1174	1136	1106	882	968	1180	1267	1253	1491	1386
Jamón	305	319	331	309	310	347	291	313	349	297	350	332	329
Jamonada	705	790	767	741	687	737	638	702	846	759	771	815	757
Mortadela	121	161	135	125	142	125	113	122	149	116	120	124	117
Paté	33	36	35	48	48	56	47	49	34	32	30	34	34
Fideos													
Corriente a granel	4379	4125	4025	3910	3568	3375	3554	2958	3756	3003	3546	3316	2905
Corriente envasado 2/	19030	20807	19307	20562	20888	18963	20522	18879	21619	19366	20081	20965	19891
Tallarín especial	5	8	4	5	6	7	6	-	-	-	-	-	-
Malterías													
Malta	6775	6192	6931	5715	4710	6592	5272	5393	6050	4489	6068	6602	6937
Trigo													
Harina	84619	98960	85377	92829	91576	77446	76189	81067	90459	90910	94121	92523	83264
Sémola	693	850	739	724	769	648	839	698	806	509	831	821	858
Subproductos	25127	28389	26657	28460	26273	22755	23242	21702	25702	24961	25508	23573	22829
Leche													
Evaporada	27802	26299	26156	28398	29872	31088	28572	24445	26849	24711	26289	29544	31187
Pasteurizada	4561	7196	5398	4024	5090	4932	3735	3764	4600	4512	4848	4778	4188

1/ Incluye alimentos para conejos, pavos, patos, peces, equinos, etc.

2/ Comprende fideos corriente envasado para sopa y tallarín.

3/ A partir de agosto del 2005 ya no se comercializa aceite compuesto, debido a que la mayor parte de pescado seco lo destinan a la elaboración de vitaminas omega 3.

Fuente: SNE - Ministerio de Agricultura (MINAG)

1.3.- Sector Pesca

■ En el mes de julio del 2006, la actividad pesquera decreció en 5,43%, debido principalmente a la menor captura de anchoveta para la producción de harina y aceite de pescado con una incidencia negativa de 34,56 puntos porcentuales en el resultado sectorial. Esta situación se explica por la continuidad en la suspensión de las actividades extractivas de la anchoveta durante el presente mes en la zona norte-centro del litoral marítimo, en comparación a los 22 días de veda registrados en julio del 2005.

En contraste, la pesca marítima destinada al consumo humano directo se incrementó en 58,10%, ante la mayor captura de especies para los cuatro rubros: congelado 40.62%, enlatado 379,83%, fresco 42,44% y curado 33,32%, destacando para la elaboración de productos congelados la mayor disponibilidad de pota, caracol, jurel y caballa; para el procesamiento de enlatados especies como jurel, caballa, atún y "mariscos y otros" y para el consumo en estado fresco, el jurel, tollo, cojinova y "otros pescados".

Cabe indicar que, la captura del recurso jurel se registró entre Chicama y Salaverry entre las 70 y 110 millas de la costa y frente al Callao dentro de las 50 millas de la costa, debido al acercamiento de las aguas oceánicas en esta zona, asimismo se reportó la presencia de perico juvenil en la zona Lobos de Tierra (Lambayeque) y de especies oceánicas como bonito, pez espada entre Callao y Pucusana.

Sector Pesca: Julio 2006
(Año Base 1994)

Origen	Ponde-ración	Variación porcentual 2006/2005	
		Julio	Enero-Julio
Sector Pesca	**100,00**	**-5,43**	**-2,69**
Pesca Marítima	**92,64**	**-5,08**	**-3,32**
Consumo Directo	**36,54**	**58,10**	**20,38**
Congelado	10,48	40,62	14,37
Enlatado	2,20	379,83	111,80
Fresco	22,89	42,44	14,40
Curado	0,98	33,32	28,88
Consumo Industrial	**56,10**	**-83,44**	**-35,68**
Anchoveta	48,20	-83,44	-35,71
Otras Especies	7,90	-	422,08
Pesca Continental	**7,36**	**-9,90**	**-4,60**

Fuente: Ministerio de la Producción-Viceministerio de Pesquería.

La nula captura de anchoveta para la producción industrial en la zona norte-centro se enmarca dentro del proceso reproductivo de la especie, habiéndose iniciado el período de desove de invierno-primavera. Así, el desembarque de anchoveta solo se presentó en la zona sur, hasta las 80 millas, entre Atico e Ilo siendo la principal zona de pesca frente a Camaná, destacando una mayor incidencia de ejemplares adultos.

De otro lado, la pesca de origen continental también experimentó una caída de 9,90%, por la menor captura de especies destinadas al consumo en estado fresco (-18,86%), mientras que para la elaboración de curado aumentó en 2,21%.

Producción Acumulada: Enero-Julio 2006

Entre enero y julio del 2006, la actividad pesquera registró una contracción de 2,69%, con respecto a similar período del 2005, ante el menor desembarque de recursos marítimos, principalmente de anchoveta (-35,71%) para el consumo humano indirecto, al registrarse 182 días de veda frente a los 141 días de veda contabilizados en similar periodo del 2005. En cambio, aumentó la captura de especies para el consumo humano directo con destino a la elaboración de congelado (14,37%), destacando el recurso pota, caracol, langostino y jurel; enlatado (111,80%) jurel, caballa y "mariscos y otros"; para consumo en estado fresco (14,40%) hubo mayor disponibilidad de jurel, bonito, tollo y "otros pescados" y para el procesamiento del curado (28,88%) ante la mayor extracción de jurel y "otros pescados". Sin embargo, la pesca de origen continental se redujo en 4,60%, como consecuencia de la menor captura de especies para el consumo en estado fresco (-11,51%), comportamiento negativo que fue atenuado por el aumento de la pesca orientada al rubro de curado (4,11%).

Índice mensual del Valor Agregado del Sector Pesca: 2001-2006
(Año base 1994 = 100)

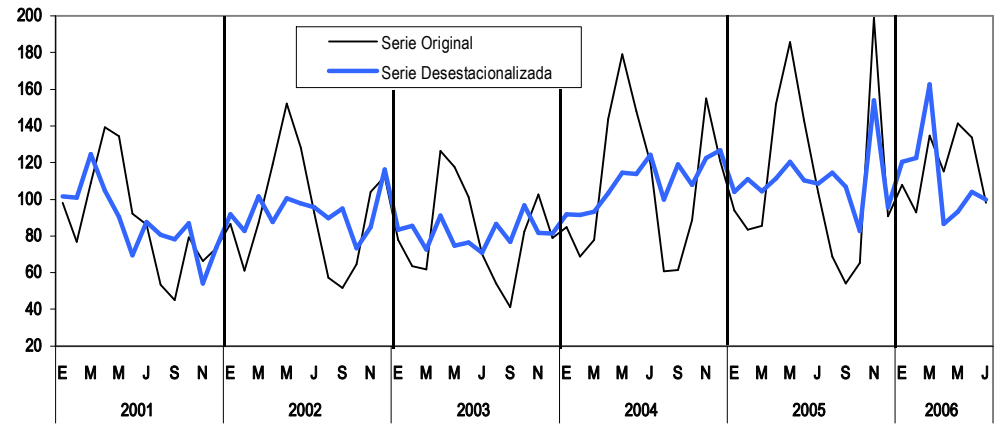

Serie desestacionalizada utilizando ARIMA X-12
Fuente: INEI

1.301 Índice de Producción del Sector Pesca, por origen y destino: 2004-2006

Año y mes	Total	Pesca marítima									Pesca continental		
			Consumo humano					Harina y aceite			Consumo humano		
		Total	Total	Congelado	Enlatado	Fresco	Curado	Total	Anchoveta	Otras especies	Total	Fresco	Curado
	Índice año base 1994=100												
2004													
Enero	87,26	88,95	181,95	189,11	338,36	163,33	189,81	28,37	31,74	7,77	65,96	86,67	51,82
Febrero	69,58	68,20	152,17	231,02	176,62	109,70	246,17	13,50	15,72	-	86,99	111,44	71,75
Marzo	78,68	78,56	157,89	225,94	174,60	119,56	288,33	26,88	31,29	-	80,25	80,48	79,72
Abril	148,98	154,86	174,03	304,22	134,84	112,63	303,99	142,37	165,70	0,15	74,96	105,25	55,81
Mayo	186,19	194,35	203,09	308,83	112,67	160,55	268,88	188,66	219,45	0,90	83,37	105,25	67,77
Junio	152,75	158,11	189,61	321,12	61,06	130,85	443,92	137,60	160,10	0,38	85,29	130,01	55,81
Julio	122,55	124,33	157,59	311,16	48,73	97,48	163,63	102,67	119,51	0,02	100,04	123,82	83,71
Agosto	59,35	55,39	140,30	201,92	78,91	114,09	231,23	0,09	0,10	-	109,21	148,58	83,71
Setiembre	59,95	56,12	141,26	243,95	79,61	93,65	293,38	0,66	0,76	-	108,24	154,77	79,72
Octubre	88,97	88,68	155,11	227,95	141,28	119,60	236,66	45,40	52,83	0,13	92,69	136,20	63,78
Noviembre	159,83	165,40	182,52	255,92	151,87	150,26	219,71	154,25	179,52	0,18	89,63	142,39	55,81
Diciembre	123,33	126,76	188,76	250,15	74,92	165,76	324,72	86,37	100,54	0,02	80,10	111,44	59,79
2005 (P)													
Enero	91,97	92,17	197,76	275,98	280,44	149,12	312,34	23,38	27,22	-	89,55	113,67	71,75
Febrero	88,63	88,65	199,76	293,52	216,47	154,46	217,73	16,28	18,95	-	88,39	111,62	71,43
Marzo	81,31	80,99	176,38	297,98	208,31	116,69	198,95	18,86	21,95	-	85,24	121,34	58,88
Abril	155,71	160,97	170,20	324,98	141,80	100,35	210,54	154,95	180,36	0,03	89,43	130,82	59,63
Mayo	199,48	208,96	195,64	403,79	135,19	108,06	150,70	217,64	253,32	0,05	80,13	121,47	51,58
Junio	150,24	154,50	217,10	425,22	129,30	129,59	232,40	113,72	132,35	0,14	96,61	151,00	60,67
Julio	105,75	105,92	148,66	279,79	124,32	89,23	189,21	78,08	90,89	-	103,63	152,61	70,20
Agosto	69,50	66,39	165,88	307,23	204,72	90,98	316,91	1,59	1,85	-	108,67	150,13	78,09
Setiembre	51,50	48,49	121,87	207,70	152,79	78,51	147,37	0,69	0,80	-	89,40	121,78	67,17
Octubre	67,21	64,03	162,25	272,74	225,15	102,30	240,21	0,05	0,06	-	107,26	150,13	79,36
Noviembre	215,27	224,06	170,82	290,48	239,43	104,28	292,11	258,74	301,17	-	104,63	150,50	74,58
Diciembre	105,39	107,31	235,53	353,04	369,46	163,19	368,48	23,78	27,69	-	81,20	119,98	55,09
2006 (P)													
Enero	105,46	106,80	228,80	357,16	370,11	150,48	369,10	27,34	31,82	-	88,60	117,63	67,77
Febrero	98,77	99,98	231,27	349,52	388,91	157,58	334,92	14,45	16,82	-	83,52	111,44	63,78
Marzo	128,16	132,22	269,49	482,48	443,98	151,14	365,40	42,80	49,65	1,07	77,02	99,06	59,79
Abril	118,18	120,46	228,05	420,45	275,44	136,46	203,73	50,38	58,64	0,05	89,39	117,63	67,77
Mayo	151,97	157,37	197,60	340,41	264,44	124,16	235,95	131,17	152,68	0,01	83,89	111,44	63,78
Junio	140,92	145,12	181,30	288,59	278,11	122,65	187,15	121,55	141,49	-	88,08	117,63	67,77
Julio	100,01	100,54	235,03	393,44	596,54	127,10	252,24	12,93	15,06	-	93,37	123,82	71,75

Fuente: SNE - Ministerio de la Producción

1.302 Volumen mensual de la pesca desembarcada, por origen y destino: 2004-2006

Año y mes	Total	Pesca marítima							Pesca continental	
		Total	Congelado	Enlatado	Fresco	Curado	Anchoveta	Otras especies	Fresco	Curado
	Miles de toneladas métricas brutas									
2004										
Enero	356,83	354,08	18,98	28,91	34,67	1,35	259,22	10,95	1,40	1,30
Febrero	192,87	189,23	22,51	13,69	22,03	2,66	128,34	-	1,80	1,80
Marzo	324,47	321,12	25,63	12,81	25,10	2,06	255,52	-	1,30	2,00
Abril	1416,87	1413,72	26,94	5,56	25,01	2,87	1353,13	0,21	1,70	1,40
Mayo	1869,33	1865,86	28,02	2,07	39,55	2,85	1792,10	1,28	1,70	1,70
Junio	1381,92	1378,35	35,22	1,35	30,21	3,60	1307,43	0,54	2,10	1,40
Julio	1038,35	1034,18	34,03	0,86	21,93	1,43	975,91	0,02	2,00	2,10
Agosto	57,98	53,41	18,79	5,64	25,88	2,27	0,84	-	2,40	2,10
Setiembre	63,34	58,80	25,12	3,83	20,56	3,05	6,25	-	2,50	2,00
Octubre	493,45	489,57	24,52	3,51	27,85	2,11	431,38	0,19	2,20	1,60
Noviembre	1535,58	1531,82	25,21	2,57	35,53	2,24	1466,02	0,26	2,30	1,40
Diciembre	887,50	884,14	22,01	2,11	35,78	3,20	821,02	0,03	1,80	1,50
2005 (P)										
Enero	303,95	300,22	25,03	20,27	29,11	3,55	222,27	-	1,84	1,80
Febrero	235,15	231,47	29,10	12,31	32,75	2,57	154,73	-	1,80	1,79
Marzo	241,70	238,15	26,63	6,12	24,11	2,03	179,27	-	1,96	1,48
Abril	1527,42	1523,69	23,59	3,49	21,30	2,40	1472,86	0,05	2,11	1,50
Mayo	2133,80	2130,45	33,66	4,02	22,37	1,63	2068,71	0,07	1,96	1,29
Junio	1157,13	1153,08	37,55	4,11	28,48	1,96	1080,79	0,20	2,44	1,52
Julio	792,48	788,15	20,84	3,26	20,12	1,74	742,19	-	2,47	1,76
Agosto	72,47	67,95	26,03	5,99	17,86	2,98	15,09	-	2,43	1,96
Setiembre	47,42	43,69	16,98	3,58	15,13	1,46	6,55	-	1,97	1,69
Octubre	57,77	53,28	22,61	6,68	21,37	2,16	0,45	-	2,43	1,99
Noviembre	2521,42	2517,03	25,64	7,42	22,15	2,40	2459,42	-	2,43	1,87
Diciembre	309,54	306,14	33,56	12,12	31,19	3,17	226,09	-	1,94	1,38
2006 (P)										
Enero	356,36	352,76	31,74	28,90	29,29	2,98	259,86	-	1,90	1,70
Febrero	240,19	236,79	36,47	29,05	31,04	2,84	137,39	-	1,80	1,60
Marzo	530,02	526,92	49,02	35,28	32,32	3,34	405,44	1,52	1,60	1,50
Abril	574,25	570,65	40,05	20,06	29,48	2,14	478,85	0,07	1,90	1,70
Mayo	1329,08	1325,68	33,42	16,08	26,86	2,48	1246,82	0,01	1,80	1,60
Junio	1234,38	1230,78	31,55	15,36	26,56	1,90	1155,41	-	1,90	1,70
Julio	217,19	213,39	39,60	19,48	28,81	2,56	122,94	-	2,00	1,80

Fuente: SNE - Ministerio de la Producción

1.303 Desembarque de anchoveta para elaboración de harina, según región y puerto: 2005-2006

Región y puerto	2005(P)						2006(P)						
	Jul	Ago	Set	Oct	Nov	Dic	Ene	Feb	Mar	Abr	May	Jun	Jul
	Toneladas métricas brutas												
Total	**744331**	**15090**	**6550**	**450**	**2432796**	**227531**	**259861**	**137392**	**405440**	**478920**	**1246831**	**1155405**	**122897**
Región norte	**458706**	**-**	**-**	**-**	**1242607**	**136413**	**-**	**-**	**174008**	**176214**	**586777**	**630633**	**-**
Paita	29795	-	-	-	54594	18215	-	-	522	1049	10076	87100	-
Parachique	34787	-	-	-	51518	12006	-	-	4242	134	24286	44614	-
Bayóvar	42730	-	-	-	92857	14711	-	-	7927	5822	38359	60454	-
Chicama	7596	-	-	-	228796	40199	-	-	8900	4959	167900	194642	-
Coishco	67932	-	-	-	154781	10936	-	-	33339	31809	83800	58384	-
Chimbote	200124	-	-	-	473797	33641	-	-	88376	73851	170699	146133	-
Samanco	24240	-	-	-	70939	3485	-	-	10278	13456	25377	23457	-
Casma	17401	-	-	-	47996	-	-	-	8291	14095	17562	3755	-
Huarmey	34101	-	-	-	67329	3220	-	-	12133	31039	48718	12094	-
Región centro	**278587**	**-**	**-**	**-**	**1190189**	**76632**	**-**	**-**	**187873**	**232945**	**508278**	**492446**	**-**
Supe	43696	-	-	-	167980	9733	-	-	25740	40085	80598	36160	-
Végueta	29400	-	-	-	121715	5763	-	-	16518	27063	54457	23414	-
Huacho	13767	-	-	-	66310	2160	-	-	7729	15044	32896	18841	-
Chancay	48226	-	-	-	231900	14013	-	-	50884	48933	100394	106534	-
Callao	43412	-	-	-	196605	15952	-	-	36010	48405	78013	92972	-
Tambo de Mora	16146	-	-	-	101555	5471	-	-	12082	13467	44907	61348	-
Pisco	83940	-	-	-	304124	23540	-	-	38910	39948	117013	153177	-
Región sur	**7038**	**15090**	**6550**	**450**	**-**	**14486**	**259861**	**137392**	**43559**	**69761**	**151776**	**32326**	**122897**
Atico	2482	-	-	-	-	2423	32337	10898	4823	17374	29511	2570	21400
La Planchada	-	-	-	-	-	407	36112	25977	6006	14617	33150	2504	25092
Matarani	214	-	-	-	-	-	7855	14271	3034	412	16348	3738	22556
Mollendo	-	-	-	-	-	-	4791	17492	3463	-	19261	6642	19232
Ilo	4342	15090	6550	450	-	11656	178766	68754	26233	37358	53506	16872	34617

Fuente: SNE - Ministerio de la Producción

Desembarque de anchoveta para elaboración de harina: 2003-2006

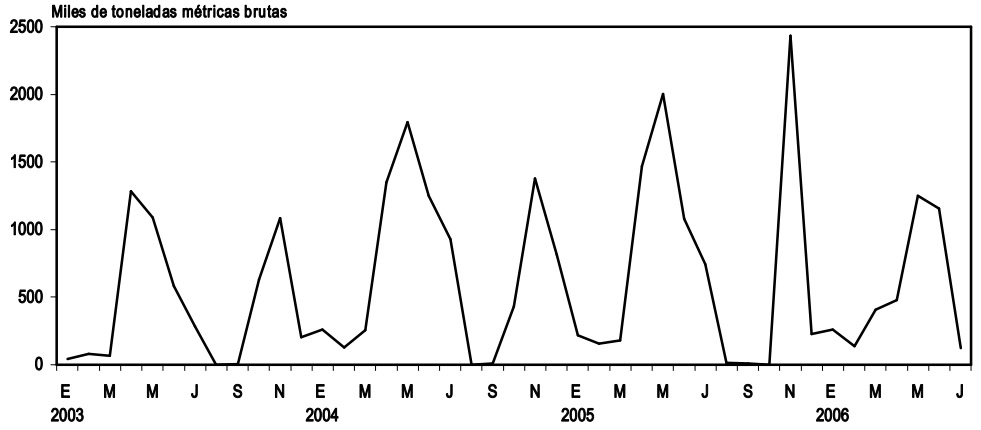

1.304 Desembarque de recursos hidrobiológicos para elaboración de enlatado, según región y puerto: 2005-2006

Región y puerto	2005						2006(P)						
	Jul	Ago	Set	Oct	Nov	Dic	Ene	Feb	Mar	Abr	May	Jun	Jul
	Toneladas métricas brutas												
Total	**3328**	**5856**	**3468**	**5984**	**6922**	**11157**	**28902**	**29050**	**35280**	**20063**	**16082**	**15360**	**19476**
Región norte	**2302**	**4638**	**2230**	**4802**	**5701**	**9056**	**26569**	**26581**	**32635**	**18644**	**13766**	**13521**	**17859**
- Paita	617	969	495	834	1427	2946	6221	7086	9301	4481	3993	7286	6598
- Parachique	56	-	53	-	301	61	99	82	594	27	146	-	226
- Coishco	653	1436	672	1010	1087	3024	10267	8121	8759	4238	4924	3232	4532
- Chimbote	976	1914	1010	2958	2886	2632	8323	8575	10849	6072	4037	2395	4624
- Samanco	-	319	-	-	-	393	1659	2717	3132	3826	666	608	1879
Región centro	**500**	**702**	**636**	**725**	**829**	**1340**	**1835**	**1528**	**1551**	**838**	**1836**	**1231**	**1220**
- Supe	-	-	-	-	-	69	27	24	24	12	19	-	-
- Huacho	-	51	-	85	257	212	435	402	208	119	25	43	45
- Chancay	95	98	91	87	107	105	130	155	161	88	201	153	177
- Callao	221	401	145	346	164	816	1146	807	855	469	1431	847	830
- Pisco	184	152	400	207	301	138	97	140	303	150	160	188	168
Región sur	**526**	**516**	**602**	**457**	**392**	**761**	**498**	**941**	**1094**	**581**	**480**	**608**	**397**
- Mollendo	101	4	336	64	37	45	71	131	83	87	95	48	-
- Ilo	226	125	70	47	186	295	270	661	916	391	219	380	256
- Tacna	199	387	196	346	169	421	157	149	95	103	166	180	141

Fuente: SNE - Ministerio de la Producción

1.305 Volumen de transformación de productos pesqueros, según giro industrial: 2005-2006

Giro industrial	2005(P)						2006(P)						
	Jul	Ago	Set	Oct	Nov	Dic	Ene	Feb	Mar	Abr	May	Jun	Jul
	Miles de toneladas métricas brutas												
Enlatado	**2,3**	**4,2**	**2,4**	**4,4**	**5,0**	**6,6**	**12,3**	**14,0**	**17,2**	**9,4**	**8,4**	**6,9**	**10,2**
Marítimo	2,3	4,2	2,4	4,4	5,0	6,6	12,3	14,0	17,2	9,4	8,4	6,9	10,2
Congelado	**9,4**	**11,1**	**6,5**	**9,5**	**10,8**	**14,5**	**13,7**	**15,9**	**21,2**	**18,8**	**16,3**	**13,8**	**17,8**
Marítimo	9,4	11,1	6,5	9,5	10,8	14,5	13,7	15,9	21,2	18,8	16,3	13,8	17,8
Curado	**1,8**	**2,3**	**1,4**	**2,0**	**2,1**	**2,1**	**2,2**	**2,0**	**2,2**	**1,8**	**1,9**	**1,6**	**2,0**
Marítimo	1,1	1,5	0,7	1,1	1,3	1,5	1,4	1,3	1,6	1,0	1,4	0,8	1,2
Continental	0,7	0,8	0,7	0,8	0,8	0,6	0,8	0,7	0,6	0,8	0,5	0,8	0,8
Harina de pescado	**170,5**	**3,6**	**1,5**	**0,1**	**564,5**	**53,8**	**59,0**	**31,1**	**86,1**	**108,5**	**290,8**	**264,2**	**28,8**
Aceite crudo	**23,9**	**0,3**	**0,1**	**0,0**	**76,2**	**7,3**	**6,9**	**3,4**	**14,7**	**21,6**	**66,4**	**76,4**	**4,2**

Fuente: SNE - Ministerio de la Producción

1.306 Volumen de exportación de productos hidrobiológicos, según tipo de utilización: 2005-2006

Tipo de utilización	2005						2006(P)						
	Jul	Ago	Set	Oct	Nov	Dic	Ene	Feb	Mar	Abr	May	Jun	Jul
	Miles de toneladas métricas brutas												
Consumo humano directo													
Total	**14,6**	**14,9**	**11,7**	**12,5**	**13,4**	**17,4**	**22,6**	**22,9**	**30,8**	**32,9**	**32,5**	**34,6**	**31,9**
Enlatado	0,6	0,9	0,6	0,7	0,7	1,4	1,2	2,3	3,1	3,7	3,7	2,4	2,7
Congelado	14,0	13,9	10,9	11,7	12,6	15,9	20,1	19,1	25,3	27,8	25,7	30,7	27,8
Curado	0,0	0,0	0,1	0,1	0,1	0,1	1,3	1,5	2,4	1,4	3,1	1,5	1,4
Consumo humano indirecto													
Total	**377,1**	**242,5**	**102,5**	**20,4**	**24,2**	**242,9**	**237,0**	**159,5**	**121,7**	**37,6**	**168,9**	**244,4**	**213,9**
Harina de pescado	323,8	222,3	83,3	19,7	19,5	227,7	182,4	144,8	120,8	29,7	154,5	162,1	211,1
Aceite 1/	53,3	20,2	19,1	0,7	4,8	15,2	54,6	14,7	0,9	7,9	14,4	82,3	2,8
	Miles de toneladas métricas brutas acumuladas												
Consumo humano directo													
Total	**122,9**	**137,8**	**149,5**	**162,0**	**175,4**	**192,8**	**22,6**	**45,5**	**76,3**	**109,2**	**141,7**	**176,3**	**208,2**
Enlatado	8,1	9,0	9,6	10,3	11,0	12,39	1,2	3,5	6,6	10,3	14,0	16,4	19,1
Congelado	114,6	128,5	139,4	151,1	163,8	179,7	20,1	39,2	64,5	92,3	118,0	148,7	176,5
Curado	0,3	0,3	0,5	0,5	0,6	0,7	1,3	2,8	5,2	6,6	9,7	11,2	12,6
Consumo humano indirecto													
Total	**1647,8**	**1890,3**	**1992,8**	**2013,2**	**2037,4**	**2280,4**	**237,0**	**396,5**	**518,2**	**555,8**	**724,7**	**969,1**	**1183,0**
Harina de pescado	1429,0	1651,3	1734,6	1754,3	1773,8	2001,5	182,4	327,2	448,0	477,7	632,2	794,3	1005,4
Aceite 1/	218,8	239,0	258,1	258,8	263,6	278,8	54,6	69,3	70,2	78,1	92,5	174,8	177,6

1/ Incluye aceite crudo y semirrefinado.

Fuente: SNE - Ministerio de la Producción

Exportación de harina de pescado: 2003-2006

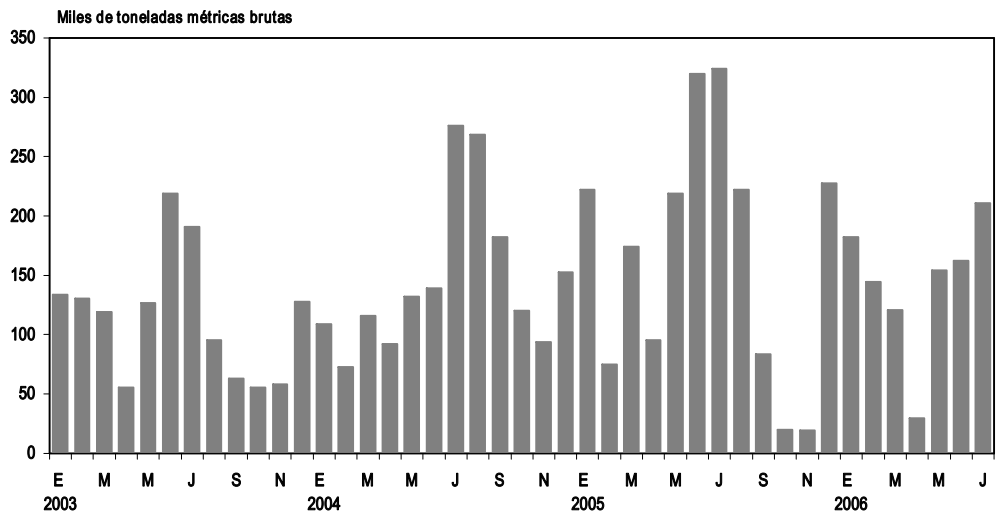

1.4 .- Sector Minería e Hidrocarburos

■ En julio 2006 el sector de minería e hidrocarburos presentó un moderado avance en su nivel productivo, al aumentar en 1,66% en relación al mismo mes del 2005, debido a que el componente minero metálico creció 1,08%, con un aporte de 0,97 puntos porcentuales al índice sectorial, en tanto que hidrocarburos se incrementó en 6,88%, traduciéndose en una incidencia de 0,69 puntos porcentuales.

Minería e Hidrocarburos: Julio 2006 (Año base 1994)

Productos	Ponde-ración	Variación porcentual 2006/2005	
		Jul	Ene-Jul
Total	**100,00**	**1,66**	**5,89**
Minería Metálica	**79,44**	**1,08**	**6,26**
Cobre	19,82	6,10	5,78
Zinc	20,22	-2,73	-6,60
Oro	18,80	-1,97	14,41
Plata	9,03	14,72	7,73
Hierro	4,27	13,19	10,00
Plomo	3,75	-1,61	-2,47
Estaño	3,01	-4,90	-3,77
Molibdeno	0,52	-19,74	-2,51
Hidrocarburos	**20,56**	**6,88**	**2,41**
Petróleo 1/	20,06	4,56	0,97
Gas Natural	0,50	18,98	12,95

1/ Incluye líquidos de gas natural

Fuente: Ministerio de Energía y Minas - PERUPETRO S.A.

Minería Metálica

Los metales que sostuvieron el crecimiento del subsector minero fueron, en orden de importancia, el cobre con un aumento de 6,10%, la plata con un 14,72% y el hierro con 13,19%. Sin embargo, hubo caídas en la producción de zinc -2,73%, oro -1,97%, plomo -1,61%, estaño -4,90% y molibdeno -19,74%, que contrarrestaron parcialmente el efecto positivo de los otros metales.

El crecimiento de 6,10% del cobre se debió principalmente al incremento en los niveles producidos por la Minera Antamina de 10,23%, con una participación en el mercado nacional de 42,81%. Asimismo, tuvieron un desenvolvimiento positivo las empresas Xstrata Tintaya con 15,09%, Doe Run Perú 3,64% y Minera Condestable 9,09%, entre las principales. De otro lado, la compañía Southern Peru Copper Corporation, la segunda empresa cuprífera del país, presentó una disminución de -2,20%, con una participación del 38,00% en la producción total.

La producción de plata registró un crecimiento de 14,72%, con el reporte favorable de empresas como Minas Buenaventura 19,89%, El Brocal 262,09%, Volcan Compañía Minera 19,79%, Ares 1,56%, Antamina 55,00%, Los Quenuales 22,61%, Pan American Silver 115,40%, Argentum 6,42%, Casapalca 31,11% y Perubar 4,76%. Sin embargo, registraron caídas en su nivel productivo la compañía Minera Yanacocha -16,28%, Atacocha -42,65%, Empresa Administradora Chungar -2,63%, Southern Peru Copper Corporation -53,79% y Compañía Minero Milpo -31,84%, entre las principales.

En julio 2006, la actividad productiva realizada por Shougang Hierro Perú conllevó a un resultado favorable en la producción de hierro de 13,19%, frente a los volúmenes registrados en similar mes del 2005.

Índice mensual del Valor Agregado del Sector Minería e Hidrocarburos: 2001-2006 (Año base 1994=100)

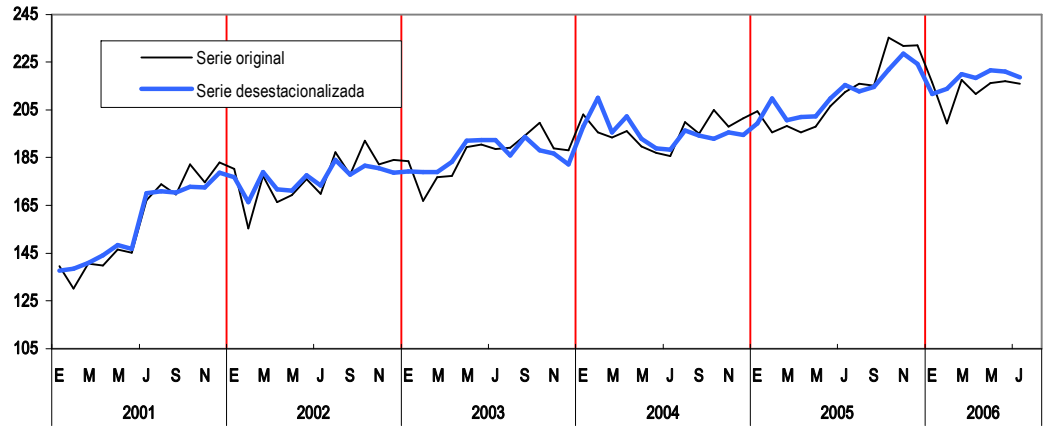

Serie desestacionalizada utilizando ARIMA X-12

Fuente: INEI

Contrariamente, la producción de zinc disminuyó en 2,73%, principalmente por la menor producción de las empresas Volcan en -10,52% y Antamina en -17,33%, teniendo un menor impacto en el resultado de este metal las caídas en la Minera Milpo en -40,46%, Raura -3,30% y Sociedad Minera Corona -6,23%, entre otras. De otro lado, se registraron mayores volúmenes producidos en la minera Los Quenuales de 3,39%, Atacocha 11,89%, El Brocal 1,06%, Administradora Chungar 1,55%, Santa Luisa 74,63%, Colquisiri 10,71%, San Ignacio de Morococha 17,29% y Perubar 56,45%, entre otras.

La producción de oro se redujo en 1,97%, ante los menores volúmenes reportados por los lavaderos artesanales de Madre de Dios cuya disminución fue de -8,40% y de empresas como: Aruntani -10,53%, Retamas -6,32%, Ares -38,51%, Inversiones Mineras del Sur -2,44% y Minera Poderosa -9,73%, entre las de mayor incidencia. Sin embargo, un factor atenuante fue el incremento en los niveles de producción de las empresas Yanacocha en 2,46%, Barrick Misquichilca 0,28%, Minas Buenaventura 8,42%, Consorcio Minero Horizonte 9,18% y Aurífera Santa Rosa 2,36%. Cabe señalar, que la unidad minera Alto Chicama de Barrick Misquichilca, situada al norte del país (Santiago de Chuco-La Libertad), obtuvo un nivel de producción que representó el 17,27% de la producción total de oro del país.

La producción de plomo cayó en 1,61%, disminución derivada de los menores niveles producidos en las compañías mineras Los Quenuales -0,24%, Administradora Chungar -11,79%, Atacocha -47,91%, Milpo -16,61% y Raura -48,02%. De otro lado, se dieron aumentos en Volcan Compañía Minera 0,37%, Sociedad Minera El Brocal 48,17%, Perubar 2,74%, Santa Luisa 5,38%, Pan American Silver 219,43%, Minas Buenaventura 14,87%, Colquisiri 37,07% y Argentum 11,42%.

En el séptimo mes del año en curso, las exportaciones mineras alcanzaron un valor nominal de US$ 1142,01 millones, lo cual significó un incremento del 50,53% con respecto al monto de similar periodo del 2005 y representó el 57,76% del total exportado. El metal que registró el mayor incremento en el valor exportado fue el zinc con 267,54%, seguido por el cobre con 82,39%, la plata 66,41% y el oro 44,68%. En cuanto a importancia relativa, el cobre y el oro fueron los metales que lideraron el ranking de exportación minera, el primero con una participación del 41,44% y el segundo con 29,87%.

En julio 2006, los precios de los metales en el mercado internacional se recuperaron. Así, el cobre alcanzó una cotización de US$ 3,50 por libra, registrando un aumento mensual de 7,15%, en un contexto de variabilidad del precio determinada por factores económicos como el alza de la tasa de interés de la Reserva Federal de Estados Unidos y potenciales efectos de restricción en la oferta debido a huelgas en "La Caridad", la segunda mina más grande de México y en "La Escondida" (Chile), la principal mina de cobre del mundo; aunado al derrumbe en una de las principales minas de Codelco (Chile). A ello se sumó una baja de inventarios en las bolsas de metales, por las caídas en Asia y Estados Unidos. La cotización del zinc fue US$ 1,51 por libra, aumentando 3,54%, debido a la mayor toma de posición por parte de los inversionistas ante el crecimiento de la economía china y las predicciones de los bancos de inversión que señalan un déficit por menor exploración. El precio del oro fue US$ 633,85 por onza troy, lo cual significó un aumento de 6,21%, explicado por la creciente incertidumbre geopolítica asociada al conflicto en el Medio Oriente y un factor de menor incidencia fue la depreciación del dólar. Los otros metales también mostraron signos positivos en su cotización: la plata subió 4,07%, el plomo 9,18%, el zinc 3,54% y el estaño 6,61%.

Producción de Hidrocarburos

La producción de hidrocarburos en julio 2006 registró un incremento de 6,88%, ante los mayores volúmenes de producción de hidrocarburos líquidos en 4,56% y de gas natural en 18,98%.

En efecto, la producción de hidrocarburos líquidos (petróleo crudo y líquidos de gas natural) ascendió a 3 772,8 miles de barriles, es decir, 164,3 miles de barriles más que la registrada en julio 2005. Pluspetrol Peru Corporation, en el Lote 88-Camisea, participó del 30,62% de la producción total, seguida por Pluspetrol Norte, Lote 1-AB y Lote 8, con 38,37%. Seguidamente se ubicaron, Petrotech, Lote Z-2B, con un aporte del 11,55% y Petrobras, Lote X, con una contribución del 10,62%, entre los más destacables.

La producción de gas natural fue de 6 833,7 millones de pies cúbicos, volumen superior en 1 090,2 millones de pies cúbicos a la alcanzada en julio 2005. El mayor aporte a la producción nacional correspondió a la empresa Pluspetrol Perú Corporation, Lote 88-Camisea, que contribuyó con el 60,74%, seguida por la compañía Aguaytía, Lote 31C, con una participación del 21,76%, Petrotech, Lote Z-2B, con 8,62%, Petrobras, Lote X 5,54%, Sapet, Lote VI-VII 1,61%, Graña y Montero Petrolera Lote I 1,29% y Olympic, Lote XIII con 0,45%.

Producción Acumulada: Enero-Julio 2006

Entre enero y julio 2006, el sector minería e hidrocarburos alcanzó un crecimiento acumulado de 5,89%, en comparación al nivel de producción registrado en igual periodo del año anterior, como resultado de la expansión en 6,26% de la producción minero-

metálica con una incidencia de 5,65 puntos porcentuales en el resultado global, en tanto que la actividad de hidrocarburos experimentó un avance de 2,41% contribuyendo con 0,23 puntos porcentuales.

El crecimiento de la producción minero metálica de 6,26%, se debió principalmente al avance en la producción de oro en 14,41%, incidiendo con 4,92 puntos porcentuales y destacando como las dos principales empresas auríferas la Minera Yanacocha y Barrick Misquichilca, la primera con una participación del 45,30% y la segunda del 21,68%. El segundo producto minero de mayor incidencia en el resultado del subsector fue el cobre, con un crecimiento de 5,78%, seguido de la plata con 7,73% y el hierro 10,00%. Sin embargo, el zinc, plomo, estaño y molibdeno tuvieron una reducción en sus volúmenes producidos. Cabe señalar, que el sector minero continúa siendo el motor de las exportaciones peruanas y que entre enero y julio del 2006 alcanzó la cifra de US$ 7238,08 millones, superior en 45,04% a la de similar periodo del año 2005 y representó el 59,50% del valor total exportado.

La producción acumulada de hidrocarburos tuvo su mayor soporte en el desarrollo de las actividades extractivas de gas natural cuyo incremento fue 12,95%, siendo las compañías Pluspetrol Peru Corporation y Aguaytía las principales empresas de esta rama productiva, la primera con una cobertura del 57,22% del total nacional y la segunda con el 23,05%.

La producción acumulada de hidrocarburos líquidos (petróleo y líquidos de gas natural) se incrementó en 0,97%. El mayor aporte a la producción nacional, en lo que va del año, corresponde a la empresa Pluspetrol Peru Corporation, Lote 88-Camisea con 7 127,5 miles de barriles (29,39%), seguido por Pluspetrol Norte, Lote 1-AB con 5 980,9 miles de barriles (24,66%) y el Lote 8 con 3568,9 miles de barriles (14,72%). Otras empresas que destacaron fueron Petrobras en el Lote X (11,16%) y Petrotech en el Lote Z-2B (10,60%).

Variación acumulada del Valor Agregado del Sector Minería e Hidrocarburos: 1997-2006 (*)
(Enero-Julio)

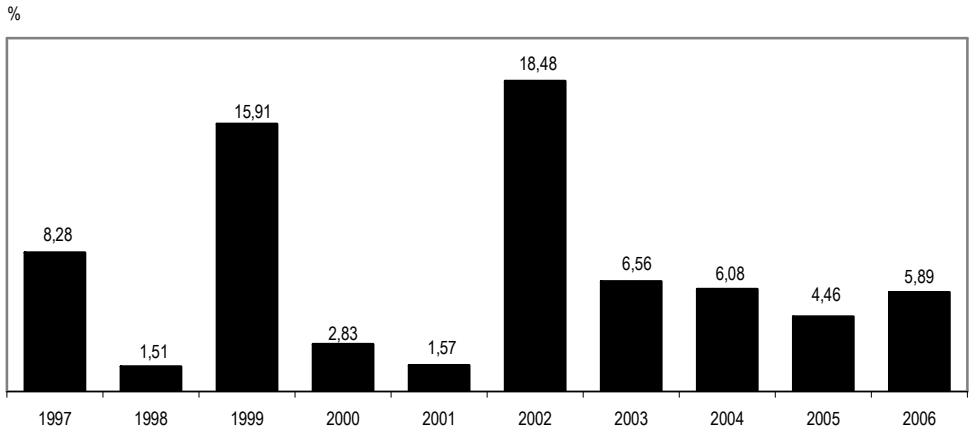

(*) Respecto a similar período del año anterior.

1.401 Índice y variación porcentual de la producción de minería metálica e hidrocarburos: 2004-2006

Año y mes	Índice (Año base 1994 = 100)			Variación porcentual					
				Mensual 1/			Acumulada 2/		
	Total	Minería metálica	Hidrocar-buros	Total	Minería metálica	Hidrocar-buros	Total	Minería metálica	Hidrocar-buros
2004									
Ene	210,34	246,05	72,36	9,80	10,95	-3,39	9,80	10,95	-3,39
Feb	201,83	237,29	64,85	17,17	19,03	-4,07	13,29	14,78	-3,71
Mar	199,38	232,88	69,94	8,77	10,41	-8,66	11,77	13,32	-5,44
Abr	202,38	236,80	69,42	10,31	11,82	-6,28	11,41	12,94	-5,66
May	195,51	227,15	73,26	-0,45	-0,04	-5,18	8,89	10,19	-5,56
Jun	192,52	222,53	76,59	-2,52	-2,61	-1,47	6,89	7,94	-4,85
Jul	191,18	220,29	78,74	-1,98	-2,43	3,21	5,58	6,40	-3,68
Ago	207,16	239,53	82,08	6,04	5,58	11,54	5,64	6,30	-1,80
Set	202,18	231,03	90,72	0,71	-1,15	23,60	5,06	5,42	0,97
Oct	213,63	243,14	99,63	3,34	1,21	28,88	4,88	4,96	3,85
Nov	205,99	234,98	93,96	5,90	3,89	30,37	4,97	4,87	6,18
Dic	210,18	241,56	88,96	8,50	7,72	17,52	5,27	5,10	7,14
2005 P/									
Ene	211,10	241,39	94,11	0,36	-1,90	30,06	0,36	-1,90	30,06
Feb	201,37	230,62	88,36	-0,23	-2,81	36,25	0,07	-2,35	32,98
Mar	204,73	233,06	95,27	2,69	0,08	36,21	0,92	-1,56	34,07
Abr	202,22	229,55	96,65	-0,08	-3,06	39,23	0,68	-1,93	35,37
May	204,96	231,76	101,45	4,84	2,03	38,48	1,48	-1,17	36,02
Jun	214,89	243,52	104,28	11,62	9,43	36,15	3,10	0,51	36,04
Jul	221,47	250,73	108,42	15,84	13,82	37,70	4,85	2,32	36,30
Ago	225,31	256,05	106,55	8,76	6,90	29,81	5,36	2,91	35,39
Set	224,36	257,50	96,33	10,97	11,46	6,19	5,99	3,85	31,49
Oct	246,67	284,52	100,45	15,46	17,02	0,82	6,99	5,22	27,56
Nov	242,70	280,74	95,74	17,83	19,47	1,89	8,00	6,52	24,79
Dic	243,12	280,37	99,19	15,67	16,07	11,50	8,66	7,34	23,56
2006 P/									
Ene	223,45	255,30	100,40	5,85	5,76	6,68	5,85	5,76	6,68
Feb	205,20	234,44	92,22	1,90	1,66	4,36	3,92	3,76	5,56
Mar	224,65	260,48	86,19	9,73	11,76	-9,53	5,85	6,40	0,39
Abr	218,67	250,42	95,98	8,13	9,09	-0,70	6,41	7,06	0,11
May	223,86	254,85	104,11	9,22	9,96	2,63	6,97	7,64	0,64
Jun	225,77	255,64	110,38	5,07	4,98	5,85	6,64	7,18	1,58
Jul	225,15	253,43	115,88	1,66	1,08	6,88	5,89	6,26	2,41

1/ Respecto a similar mes del año anterior.

2/ Respecto a similar periodo del año anterior.

Fuente: Ministerio de Energía y Minas - PERUPETRO

Índice de producción de Minería e Hidrocarburos: 2004-2006 (Año base 1994=100)

1.402 Volumen de producción de minerales metálicos: 2004-2006

Año y mes	Contenido recuperado								Contenido fino							
	Cobre	Zinc	Oro 1/	Plata	Hierro	Plomo	Estaño	Molib-deno	Cobre	Zinc	Oro 1/	Plata	Hierro	Plomo	Estaño	Molib-deno
	TMR	TMR	KR	KR	TMR	TMR	TMR	TMR	TMF	TMF	KF	KF	TMF	TMF	TMF	TMF
	Miles de unidades															
2004																
Ene	55,8	97,2	17,1	230,6	418,1	23,4	2,8	0,7	59,6	113,6	17,6	245,3	418,1	25,5	3,2	0,7
Feb	63,4	80,7	16,0	229,5	391,4	23,0	2,9	0,7	67,8	94,3	16,4	244,2	391,4	25,0	3,3	0,7
Mar	69,4	88,8	13,4	237,9	408,0	22,3	2,9	0,9	74,1	103,7	13,8	253,0	408,0	24,3	3,3	1,0
Abr	69,4	89,6	13,9	248,3	384,9	22,5	2,8	1,0	74,2	104,7	14,3	264,1	384,9	24,4	3,3	1,0
May	59,3	100,6	13,0	237,5	392,6	23,2	2,9	0,8	63,4	117,5	13,4	252,6	392,6	25,2	3,4	0,9
Jun	75,0	72,9	12,6	232,7	232,8	22,9	3,0	1,0	80,2	85,2	13,0	247,5	232,8	24,9	3,5	1,0
Jul	61,4	89,8	12,9	237,8	174,5	23,1	3,1	1,0	65,6	104,9	13,3	252,9	174,5	25,1	3,5	1,0
Ago	68,3	97,6	13,1	261,0	376,9	25,4	3,4	1,3	73,0	114,0	13,5	277,7	376,9	27,6	3,9	1,4
Set	72,8	75,4	13,5	240,4	381,7	24,0	2,9	1,4	77,8	88,1	13,8	255,7	381,7	26,1	3,4	1,4
Oct	66,7	85,3	15,4	240,9	373,9	24,5	3,1	1,5	71,3	99,7	15,9	256,3	373,9	26,6	3,6	1,5
Nov	68,4	81,9	14,2	237,2	382,8	23,4	3,2	1,4	73,1	95,7	14,6	252,3	382,8	25,4	3,6	1,5
Dic	82,9	74,9	13,3	243,0	397,6	24,2	3,1	1,9	88,6	87,6	13,7	258,5	397,6	26,2	3,6	2,0
2005 P/																
Ene	63,0	90,3	15,1	259,4	392,4	24,7	2,9	1,3	67,4	105,5	15,5	275,9	392,4	26,8	3,3	1,4
Feb	59,7	89,8	14,4	242,3	353,3	22,6	2,8	1,1	63,8	104,9	14,9	257,8	353,3	24,5	3,2	1,2
Mar	66,5	85,5	13,8	234,5	372,8	23,9	3,1	1,7	71,1	99,9	14,2	249,5	372,8	26,0	3,6	1,7
Abr	61,5	91,5	13,6	246,8	377,6	23,6	2,9	1,2	65,8	107,0	14,0	262,5	377,6	25,6	3,3	1,2
May	65,7	86,7	13,8	232,4	365,3	23,3	3,2	1,3	70,2	101,4	14,2	247,2	365,3	25,3	3,7	1,3
Jun	60,0	82,3	16,6	248,4	419,0	22,8	3,2	1,5	64,1	96,2	17,1	264,2	419,0	24,8	3,6	1,5
Jul	64,0	89,1	16,7	242,6	376,8	24,3	3,1	1,6	68,4	104,1	17,1	258,0	376,8	26,4	3,6	1,7
Ago	67,6	88,5	16,8	262,0	409,7	26,1	3,2	1,2	72,2	103,4	17,3	278,7	409,7	28,3	3,7	1,2
Set	65,1	90,1	17,6	243,1	384,8	25,6	2,9	1,4	69,5	105,2	18,2	258,5	384,8	27,8	3,3	1,5
Oct	74,2	75,5	21,2	266,8	399,2	28,1	3,2	1,8	79,3	88,3	21,8	283,8	399,2	30,5	3,7	1,9
Nov	64,3	85,7	22,0	258,0	382,9	24,2	3,1	1,0	68,8	100,2	22,6	274,4	382,9	26,3	3,6	1,0
Dic	78,5	73,4	20,3	265,8	404,3	24,8	3,0	1,7	83,9	85,8	20,9	282,7	404,3	26,9	3,5	1,8
2006 P/																
Ene	69,0	72,8	18,0	247,5	433,8	22,9	3,0	1,5	73,7	85,0	18,6	263,3	433,8	24,8	3,5	1,5
Feb	55,6	81,9	16,2	241,2	413,2	21,7	2,8	1,2	59,4	95,8	16,7	256,5	413,2	23,6	3,2	1,3
Mar	76,1	78,2	17,1	263,7	438,6	22,5	2,9	1,6	81,3	91,4	17,6	280,5	438,6	24,4	3,4	1,7
Abr	70,1	81,5	16,2	262,2	408,6	23,6	2,9	1,4	75,0	95,3	16,7	278,9	408,6	25,6	3,3	1,4
May	63,0	87,7	17,3	277,3	439,9	23,2	2,9	1,3	67,3	102,5	17,8	294,9	439,9	25,2	3,3	1,4
Jun	64,3	85,7	17,8	268,1	362,3	23,4	2,9	1,1	68,7	100,1	18,3	285,2	362,3	25,4	3,4	1,1
Jul	67,9	86,7	16,3	278,3	426,5	23,9	3,0	1,3	72,6	101,3	16,8	296,0	426,5	26,0	3,4	1,3

1/ Incluye la producción de lavaderos y aluviales.
TMR: Tonelada métrica en contenido recuperado.
TMF: Tonelada métrica en contenido fino.
KR: Kilogramo en contenido recuperado.
KF: Kilogramo en contenido fino.
Fuente: Ministerio de Energía y Minas

Volumen de producción de oro Julio: 1999-2006

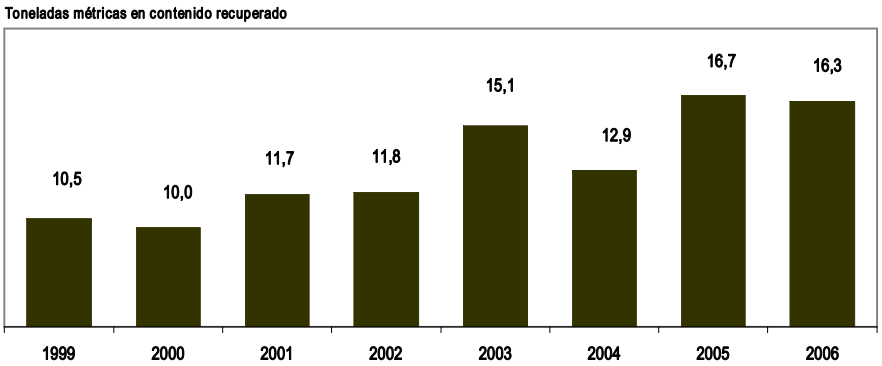

1.403 Volumen de producción minera, por estrato y principales productos: 2004-2006

Año y mes	Gran y mediana minería						Pequeña minería					Minería artesanal
	Cobre TMF	Zinc TMF	Oro KF	Plata KF	Hierro TMF	Plomo TMF	Cobre TMF	Zinc TMF	Oro KF	Plata KF	Plomo TMF	Oro 1/
	Miles de unidades											
2004												
Ene	73,98	112,29	16,11	238,82	418,08	24,44	0,054	1,311	0,086	6,466	1,008	1,42
Feb	81,62	93,00	14,90	238,85	391,37	24,19	0,047	1,247	0,102	5,306	0,803	1,45
Mar	88,82	102,50	12,34	246,65	408,01	23,49	0,046	1,230	0,097	6,361	0,757	1,37
Abr	88,35	103,63	12,87	258,25	384,88	23,66	0,041	1,109	0,103	5,830	0,759	1,30
May	77,30	116,30	12,02	246,38	392,59	24,26	0,037	1,221	0,101	6,213	0,888	1,26
Jun	93,53	84,17	11,59	242,35	232,78	24,17	0,034	1,030	0,104	5,161	0,751	1,27
Jul	79,63	103,56	11,92	247,66	174,49	24,27	0,036	1,348	0,101	5,238	0,791	1,23
Ago	87,24	112,86	12,27	271,95	376,91	26,87	0,043	1,129	0,102	5,712	0,749	1,15
Set	91,32	87,07	12,67	249,81	381,66	25,27	0,035	1,075	0,105	5,858	0,848	1,07
Oct	84,77	98,49	14,70	251,23	373,88	25,80	0,041	1,177	0,100	5,031	0,787	1,05
Nov	86,08	94,28	13,38	246,83	382,83	24,57	0,035	1,405	0,110	5,496	0,832	1,10
Dic	102,45	86,25	12,43	253,59	397,64	25,52	0,032	1,306	0,119	4,908	0,722	1,11
2005 P/												
Ene	80,81	104,10	14,29	270,62	392,39	25,93	0,031	1,377	0,106	5,273	0,900	1,14
Feb	76,37	103,59	13,29	252,66	353,30	23,86	0,029	1,298	0,115	5,114	0,690	1,45
Mar	85,74	98,93	12,62	244,15	372,76	25,25	0,040	0,920	0,068	5,318	0,730	1,50
Abr	79,58	105,71	12,41	256,25	377,57	24,82	0,053	1,249	0,088	6,234	0,800	1,49
May	83,23	100,00	12,82	241,07	365,32	24,54	0,037	1,351	0,114	6,083	0,784	1,29
Jun	75,97	94,95	15,57	257,84	419,04	24,05	0,026	1,232	0,108	6,325	0,741	1,43
Jul	82,48	103,13	15,57	253,85	376,82	25,67	0,032	1,024	0,122	4,192	0,768	1,46
Ago	86,57	102,10	15,74	273,34	409,67	27,51	0,035	1,267	0,162	5,372	0,828	1,38
Set	83,84	104,07	16,73	253,82	384,76	26,89	0,043	1,159	0,148	4,705	0,868	1,28
Oct	93,49	86,74	20,50	276,74	399,19	29,49	0,043	1,532	0,129	7,090	0,995	1,20
Nov	82,88	98,88	21,21	269,63	382,91	25,46	0,043	1,300	0,135	4,791	0,819	1,26
Dic	98,49	84,21	19,50	274,92	404,30	25,92	0,039	1,548	0,139	7,765	1,027	1,27
2006 P/												
Ene	87,71	83,70	17,18	256,04	433,80	24,07	0,039	1,339	0,127	7,223	0,756	1,27
Feb	72,19	94,30	15,20	247,85	413,16	22,71	0,053	1,457	0,125	8,673	0,849	1,39
Mar	95,44	89,75	16,13	272,30	438,64	23,56	0,062	1,649	0,176	8,153	0,881	1,30
Abr	89,60	93,65	15,19	269,96	408,56	24,45	0,035	1,632	0,170	8,959	1,201	1,32
May	81,51	101,23	16,29	288,25	439,90	24,16	0,038	1,268	0,140	6,688	1,056	1,35
Jun	82,79	98,37	16,75	274,37	362,27	24,03	0,047	1,747	0,153	10,836	1,362	1,40
Jul	87,45	99,92	15,45	289,51	426,54	24,92	0,044	1,388	0,020	6,510	1,099	1,34

Nota: En el caso del cobre, en el estrato de la gran y mediana minería se incluye la producción de cátodos.
TMF: Tonelada métrica en contenido fino. KF: Kilogramo en contenido fino.
1/ Minería artesanal: incluye la producción de los lavaderos auríferos.
Fuente: SNE - Ministerio de Energía y Minas.

Producción de cobre y zinc: 2005-2006

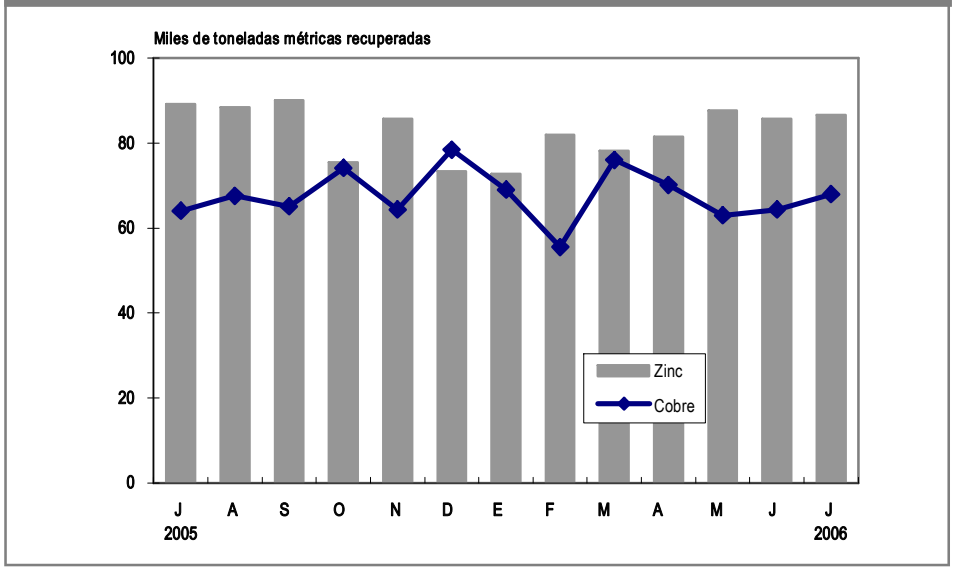

1.404 Volumen de producción de hidrocarburos líquidos, por empresa: 2004-2006

Año y mes	Total	Pluspetrol Peru Corporation	Pluspetrol Norte	Petro-tech	Petrobras	Sapet	Mercan-tile	GMP	Maple	Río Bravo	Monte-rrico	Uni-petro	Aguay-tía	Olym-pic	Extrac-ción diaria
	Miles de barriles														
2004															
Ene	2705,9	-	1673,2	350,5	351,5	112,3	17,4	23,7	8,8	17,6	17,1	10,2	123,5	-	87,3
Feb	2454,1	-	1502,8	321,9	323,7	104,5	16,7	22,0	10,3	15,2	15,5	9,5	112,0	-	84,6
Mar	2613,5	-	1601,5	334,8	346,9	113,0	17,8	23,2	10,5	16,5	16,5	9,9	122,9	-	84,3
Abr	2528,4	-	1548,5	327,3	332,3	108,1	16,4	23,4	8,9	15,9	15,9	9,4	122,4	-	84,3
May	2589,5	-	1610,4	329,3	342,7	112,5	17,6	24,0	10,4	16,7	16,3	9,5	100,1	-	83,5
Jun	2686,1	123,5	1593,7	319,0	327,0	109,8	20,1	23,4	9,1	13,2	16,0	9,2	122,0	-	89,5
Jul	2780,2	134,9	1635,9	327,7	344,1	113,5	19,1	23,7	12,1	17,9	16,8	9,5	125,0	-	89,7
Ago	2911,5	310,1	1582,8	341,2	346,6	112,1	19,9	22,7	9,2	16,3	17,8	9,4	123,6	-	93,9
Set	3155,8	671,8	1499,2	312,6	344,1	109,7	20,5	22,6	10,9	20,1	16,9	9,0	118,3	-	105,2
Oct	3482,8	904,8	1534,8	327,1	371,5	112,1	24,1	24,5	10,2	24,1	17,7	9,3	122,7	-	112,3
Nov	3314,4	946,7	1363,0	316,0	349,6	106,6	24,5	26,1	11,2	25,9	17,2	9,0	118,6	-	110,5
Dic	3225,8	684,5	1511,3	322,9	364,1	109,0	25,3	26,0	11,4	27,0	17,7	9,3	117,3	-	104,1
2005 P/															
Ene	3359,3	939,0	1385,2	319,6	371,7	105,8	28,1	27,1	9,4	27,2	17,7	9,3	119,2	-	108,4
Feb	3208,0	967,6	1308,2	280,6	340,2	94,0	25,0	25,8	9,2	23,7	15,9	8,3	109,7	-	114,6
Mar	3418,5	1018,2	1358,2	314,8	384,9	106,5	27,7	26,4	14,0	22,7	17,5	9,0	118,5	-	110,3
Abr	3466,2	1073,3	1383,9	308,1	371,8	100,9	27,3	23,9	11,9	27,1	16,5	8,7	112,7	-	115,5
May	3458,6	1024,9	1421,8	288,5	386,9	105,9	28,7	26,6	8,7	23,8	17,1	9,1	116,7	-	111,6
Jun	3502,0	1101,5	1355,4	340,2	379,4	101,6	28,7	26,5	13,7	23,6	17,4	8,7	105,2	-	116,7
Jul	3608,5	1147,4	1381,6	339,3	399,8	103,9	27,7	27,7	9,8	29,5	17,7	8,9	115,1	-	116,4
Ago	3557,3	1062,6	1414,2	345,5	396,2	104,0	26,2	28,6	14,7	25,2	18,1	8,8	112,9	-	114,8
Set	3136,0	740,6	1350,1	335,6	380,7	102,1	24,4	27,3	12,2	26,7	17,7	8,5	109,9	0,21	104,5
Oct	3477,5	1013,9	1372,4	362,7	394,4	102,9	24,0	28,4	14,0	25,8	18,2	8,7	111,8	0,13	112,2
Nov	3123,4	753,1	1329,7	339,2	386,5	92,6	23,6	28,3	12,1	24,0	18,0	8,6	107,3	0,22	104,1
Dic	3307,3	889,1	1341,9	347,6	398,2	94,6	26,1	29,2	15,8	25,8	18,8	8,6	111,3	0,41	106,7
2006 P/															
Ene	3500,9	1097,2	1336,3	349,1	385,9	98,1	27,8	28,6	16,8	23,9	19,2	8,8	109,2	0,04	112,9
Feb	3206,7	1000,6	1236,4	313,2	350,4	89,6	30,0	27,0	12,7	23,8	16,5	7,9	98,5	0,06	114,5
Mar	3095,6	626,1	1383,1	360,7	392,1	98,2	28,1	29,2	13,7	30,4	18,1	8,6	107,2	0,08	99,9
Abr	3496,5	1089,7	1343,0	358,1	383,5	95,4	29,2	27,2	12,2	37,8	17,5	8,2	94,6	0,05	116,5
May	3589,5	1096,9	1387,6	362,2	400,8	97,5	25,8	28,6	17,5	41,5	18,0	7,3	105,8	-	115,8
Jun	3590,9	1061,5	1416,0	390,9	392,0	93,1	31,1	27,1	14,2	37,9	17,3	8,2	101,5	-	119,7
Jul	3772,8	1155,3	1447,5	435,7	400,7	94,8	28,6	28,0	13,3	37,6	18,4	8,9	103,8	-	121,7
Ago	3788,0	1134,6	1470,4	457,2	403,6	93,8	28,1	28,4	7,3	34,1	18,8	9,0	102,7	0,16	122,2

Fuente: Ministerio de Energía y Minas - PERUPETRO

Promedio de extracción diaria de hidrocarburos líquidos: 2004-2006

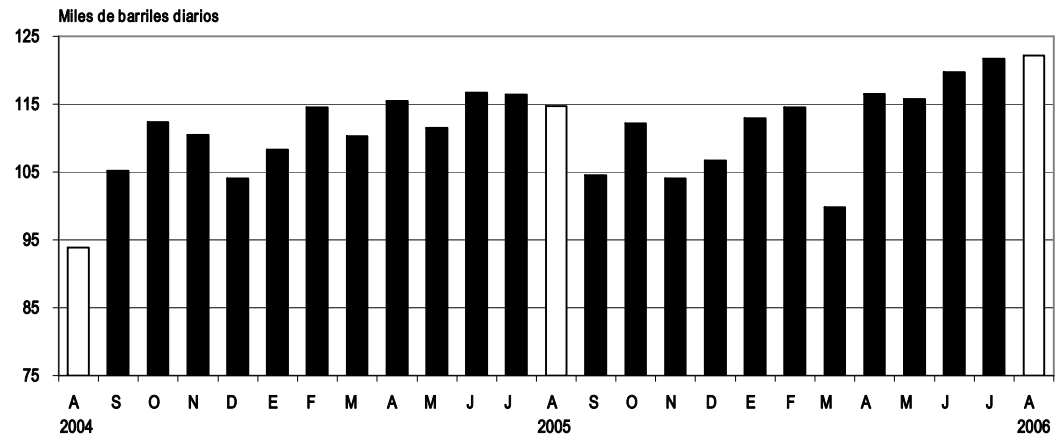

1.405 Volumen de producción de hidrocarburos líquidos, por zona y lote: 2004-2006

Año y mes	Total	Costa										Zócalo	Oriente					
		Lote I	Lote II	Lote III	Lote IV	Lote V	Lote VII/VI	Lote IX	Lote X	Lote XIII c/	Lote XV	Lote Z-2B	Lote 8	Lote 88 a/	Lote 1 AB	Lote 31B-31D	Lote 31C	Lote 31E b/
									Miles de barriles									
2004																		
Ene	2705,9	19,3	16,4	17,4	17,6	4,4	112,3	10,2	351,5	-	0,7	350,5	650,6	-	1022,7	8,8	123,5	-
Feb	2454,1	17,7	14,8	16,7	15,2	4,3	104,5	9,5	323,7	-	0,6	321,9	564,4	-	938,4	10,3	112,0	-
Mar	2613,5	18,9	15,9	17,8	16,5	4,3	113,0	9,9	346,9	-	0,7	334,8	611,6	-	990,0	10,5	122,9	-
Abr	2528,4	19,1	15,3	16,4	15,9	4,4	108,1	9,4	332,3	-	0,6	327,3	598,4	-	950,1	8,9	122,4	-
May	2589,5	19,7	15,7	17,6	16,7	4,2	112,5	9,5	342,7	-	0,6	329,3	605,5	-	1004,9	10,4	100,1	-
Jun	2686,1	19,0	15,4	20,1	13,2	4,4	109,8	9,2	327,0	-	0,6	319,0	599,8	123,5	993,8	9,1	122,0	-
Jul	2780,2	19,5	16,1	19,1	17,9	4,2	113,5	9,5	344,1	-	0,6	327,7	602,5	134,9	1033,4	12,1	125,0	-
Ago	2911,5	18,5	17,2	19,9	16,3	4,2	112,1	9,4	346,6	-	0,6	341,2	598,1	310,1	984,6	9,2	123,6	-
Set	3155,8	18,5	16,2	20,5	20,1	4,1	109,7	9,0	344,1	-	0,7	312,6	569,5	671,8	929,7	10,9	118,3	-
Oct	3482,8	20,5	17,1	24,1	24,1	4,1	112,1	9,3	371,5	-	0,6	327,1	588,1	904,8	946,7	10,2	122,7	-
Nov	3314,4	22,1	16,6	24,5	25,9	4,0	106,6	9,0	349,6	-	0,6	316,0	493,7	946,7	869,4	11,2	118,6	-
Dic	3225,8	21,9	17,1	25,3	27,0	4,2	109,0	9,3	364,1	-	0,6	322,9	598,4	684,5	913,0	10,5	117,3	0,9
2005 P/																		
Ene	3359,3	22,7	17,1	28,1	27,2	4,3	105,8	9,3	371,7	-	0,6	319,6	567,2	939,0	818,0	9,4	119,2	-
Feb	3208,0	21,7	15,4	25,0	23,7	4,0	94,0	8,3	340,2	-	0,5	280,6	529,3	967,6	779,0	9,2	109,7	-
Mar	3418,5	22,8	16,9	27,7	22,7	3,6	106,5	9,0	384,9	-	0,6	314,8	556,3	1018,2	801,8	14,0	118,5	-
Abr	3466,2	19,9	15,9	27,3	27,1	4,0	100,9	8,7	371,8	-	0,6	308,1	579,7	1073,3	804,2	11,9	112,7	-
May	3458,6	22,8	16,5	28,7	23,8	3,7	105,9	9,1	386,9	-	0,6	288,5	578,1	1024,9	843,7	8,7	116,7	-
Jun	3502,0	22,6	16,8	28,7	23,6	3,9	101,6	8,7	379,4	-	0,6	340,2	491,1	1101,5	864,2	13,7	105,2	-
Jul	3608,5	23,5	17,1	27,7	29,5	4,2	103,9	8,9	399,8	-	0,5	339,3	488,3	1147,4	893,3	9,8	115,1	-
Ago	3557,3	23,8	17,6	26,2	25,2	4,8	104,0	8,8	396,2	-	0,6	345,5	535,8	1062,6	878,4	14,7	112,9	-
Set	3136,0	22,9	17,1	24,4	26,7	4,5	102,1	8,5	380,7	0,21	0,6	335,6	486,2	740,6	863,9	12,2	109,9	-
Oct	3477,5	24,1	17,5	24,0	25,8	4,3	102,9	8,7	394,4	0,13	0,6	362,7	535,1	1013,9	837,3	14,0	111,8	-
Nov	3123,4	24,2	17,4	23,6	24,0	4,1	92,6	8,6	386,5	0,22	0,6	339,2	509,0	753,1	820,8	12,1	107,3	-
Dic	3307,3	25,1	18,2	26,1	25,8	4,1	94,6	8,6	398,2	0,41	0,6	347,6	526,3	889,1	815,6	15,8	111,3	-
2006 P/																		
Ene	3500,9	24,5	18,6	27,8	23,9	4,1	98,1	8,8	385,9	0,04	0,6	349,1	494,6	1097,2	841,7	16,8	109,2	-
Feb	3206,7	23,0	16,0	30,0	23,8	4,0	89,6	7,9	350,4	0,06	0,6	313,2	469,5	1000,6	766,9	12,7	98,5	-
Mar	3095,6	25,6	17,6	28,1	30,4	3,6	98,2	8,6	392,1	0,08	0,6	360,7	540,9	626,1	842,1	13,7	107,2	-
Abr	3496,5	23,3	16,9	29,2	37,8	3,9	95,4	8,2	383,5	0,05	0,6	358,1	519,6	1089,7	823,4	12,2	94,6	-
May	3589,5	24,7	17,4	25,8	41,5	3,9	97,5	7,3	400,8	-	0,6	362,2	531,5	1096,9	856,1	17,5	105,8	-
Jun	3590,9	23,3	16,7	31,1	37,9	3,9	93,1	8,2	392,0	-	0,6	390,9	508,9	1061,5	907,1	14,2	101,5	-
Jul	3772,8	24,0	17,8	28,6	37,6	4,1	94,8	8,9	400,7	-	0,6	435,7	503,8	1155,3	943,7	13,3	103,8	-
Ago	3788,0	24,1	18,2	28,1	34,1	4,2	93,8	9,0	403,6	0,16	0,6	457,2	553,0	1134,6	917,3	7,3	102,7	-

Nota: En los Lotes 31C y 88 se producen líquidos de gas natural y en los otros lotes petróleo crudo.
a/ A partir del 02 de junio del 2004 se inició la extracción comercial del Proyecto Camisea.
b/ En diciembre del 2004 la compañía Maple realizó una prueba exploratoria en el Lote 31E, considerada como producción extraordinaria.
c/ A partir de setiembre del 2005 la compañía Olympic opera en el Lote XIII.
Fuente: SNE - Ministerio de Energía y Minas - PERUPETRO.

1.406 Volumen de producción fiscalizada de gas natural, por empresa contratista y lote: 2004-2006

Año y mes	Empresa contratista								Producción diaria total
	Total	Petrobras X	Petrotech Z-2B	Aguaytía 31-C	Sapet VI-VII	GMP I	Olympic XIII	Pluspetrol Peru Corporation 88 a/	
	Millones de pies cúbicos								
2004									
Ene	1371,1	221,9	331,7	599,2	169,3	30,2	18,7	-	44,23
Feb	988,5	205,2	206,9	433,9	106,5	30,3	5,8	-	34,09
Mar	1340,8	184,7	157,8	873,4	88,1	30,8	6,0	-	43,25
Abr	1872,9	219,8	239,8	1135,9	82,4	51,1	144,0	-	62,43
May	2628,6	303,5	549,0	1427,1	128,9	72,8	147,2	-	84,79
Jun	2923,3	306,6	486,9	1245,0	178,9	68,5	127,6	509,8	97,44
Jul	2849,3	303,7	556,3	1388,1	194,0	81,9	51,0	274,2	91,91
Ago	2860,3	295,0	549,3	1418,8	187,9	88,4	7,0	313,9	92,27
Set	3675,1	301,7	510,9	1356,0	184,9	89,6	4,5	1227,5	122,50
Oct	3897,0	311,1	377,3	1351,3	123,0	63,0	4,3	1667,0	125,71
Nov	3428,1	171,8	9,5	1240,7	23,6	92,3	14,4	1875,9	114,27
Dic	2520,7	245,5	106,8	753,9	46,1	89,5	114,5	1164,4	81,31
2005 P/									
Ene	3106,0	219,0	2,2	1100,9	25,3	83,3	16,5	1658,8	100,19
Feb	2470,2	211,4	-	1004,8	14,4	-	6,9	1232,9	88,22
Mar	2996,8	200,4	-	1188,5	26,4	50,8	8,1	1522,7	96,67
Abr	3056,4	171,0	-	1173,4	30,4	72,5	44,9	1564,2	101,88
May	4693,3	331,2	287,0	1348,8	130,9	87,7	44,2	2463,6	151,40
Jun	5263,7	336,8	420,3	1351,7	156,4	90,7	80,8	2827,0	175,46
Jul	5743,5	333,6	483,7	1428,0	145,2	93,2	50,4	3209,5	185,27
Ago	5550,8	386,0	543,3	1330,8	150,3	96,6	12,6	3031,3	179,06
Set	5681,5	360,3	558,1	1361,9	150,4	89,9	4,8	3156,2	189,38
Oct	4208,6	395,3	510,8	1362,5	128,0	93,0	8,1	1711,0	135,76
Nov	5591,6	371,5	517,0	1344,4	148,1	91,2	87,4	3032,0	186,39
Dic	5204,5	347,9	398,5	1209,9	70,9	92,4	53,3	3031,7	167,89
2006 P/									
Ene	3999,8	302,2	296,9	1142,2	61,4	87,2	29,0	2080,8	129,03
Feb	3746,6	195,2	215,1	999,5	6,3	40,7	29,8	2260,0	133,81
Mar	2688,2	192,6	178,2	779,6	11,9	74,8	37,9	1413,2	86,72
Abr	2583,8	258,7	290,1	452,8	74,6	94,6	24,2	1388,8	86,13
May	4485,3	348,1	557,5	838,0	108,2	94,7	35,1	2503,7	144,69
Jun	6533,0	331,0	574,9	1416,9	109,2	87,6	147,1	3866,3	217,77
Jul	6833,7	378,4	589,0	1487,0	109,9	88,1	30,9	4150,6	220,44
Ago	7044,0	363,4	576,7	1408,2	106,7	88,8	31,4	4468,7	227,22

a/ A partir del 02 de junio del 2004 se inició la extracción comercial del Proyecto Camisea.

Fuente: SNE - Ministerio de Energía y Minas - PERUPETRO

1.407 Volumen de producción de derivados de petróleo, según refinería: 2005-2006

Refinería y derivados	2005							2006					
	Jun	Jul	Ago	Set	Oct	Nov	Dic	Ene	Feb	Mar	Abr	May	Jun
	Miles de barriles												
Total	**5402**	**5502**	**5229**	**5027**	**5323**	**4865**	**5064**	**4652**	**4414**	**4956**	**4971**	**4826**	**4536**
Gas Licuefactado	276	292	294	269	268	252	252	202	258	284	271	238	252
Gasolina 97	85	6	4	83	18	-1	31	69	34	13	68	37	39
Gasolina 95	37	39	19	39	24	19	39	38	33	46	24	32	39
Gasolina 90	206	231	208	218	190	234	252	189	230	244	183	207	246
Gasolina 86	252	252	48	301	259	-	-	-	-	-	-	-	-
Gasolina 84	287	297	323	247	323	276	353	376	257	353	438	298	309
Turbo A-1	275	293	358	328	413	255	278	252	294	291	231	334	320
Kerosene	176	145	145	114	115	94	90	87	56	105	102	113	100
Petro Diesel 2	1456	1397	1577	1448	1512	1649	1631	1525	1138	1657	1547	1468	1372
Petróleo Industrial 6	468	137	385	463	356	371	270	517	518	356	254	236	272
Petróleo Industrial 500	1159	1605	1145	934	1148	1127	1140	630	817	1071	1047	1125	846
Otros	725	809	724	583	697	588	728	765	780	536	807	738	742
Refinería La Pampilla	**2372**	**2429**	**2161**	**2312**	**2342**	**2069**	**2082**	**1800**	**1586**	**2033**	**1823**	**1836**	**1723**
Gas Licuefactado	77	74	75	69	63	54	43	54	64	65	57	53	61
Gasolina 97	21	6	4	23	-3	-1	31	32	19	13	36	29	18
Gasolina 95	8	16	-3	18	11	0	16	14	11	15	8	12	19
Gasolina 90	68	79	101	74	102	105	96	51	99	92	70	84	106
Gasolina 86	252	252	48	301	259	-	-	-	-	-	-	-	-
Gasolina 84	108	131	79	67	107	102	111	128	83	123	117	78	94
Turbo A-1	199	207	275	251	290	185	194	161	221	212	155	226	187
Kerosene	75	55	34	39	48	22	10	43	3	11	30	20	8
Petróleo Diesel 2	616	554	743	677	715	829	790	739	338	807	694	571	622
Petróleo Industrial 6	192	-42	223	19	65	100	103	34	413	-28	84	34	93
Petróleo Industrial 500	670	1028	499	699	633	606	599	432	193	649	464	680	428
Otros	87	69	85	74	53	68	88	111	142	75	107	48	87
Refinería Talara	**1666**	**1738**	**1770**	**1684**	**1703**	**1601**	**1740**	**1617**	**1614**	**1789**	**1789**	**1654**	**1563**
Gas Licuefactado	154	165	166	149	155	144	155	100	156	182	171	132	140
Gasolina 97	64	-	-	60	22	-	-	28	1	-	32	8	21
Gasolina 95	15	8	16	12	4	9	14	18	9	21	11	14	18
Gasolina 90	78	107	41	95	39	68	89	76	71	84	60	53	80
Gasolina 86	-	-	-	-	-	-	-	-	-	-	-	-	-
Gasolina 84	57	60	155	118	126	81	150	188	82	146	223	140	153
Turbo A-1	56	70	64	62	103	61	73	71	60	64	63	92	120
Kerosene	86	77	100	69	58	69	72	34	43	84	63	88	86
Petróleo Diesel 2	581	591	557	554	550	548	583	554	549	603	571	602	478
Petróleo Industrial 6	98	49	-	346	166	159	38	338	-	281	44	70	81
Petróleo Industrial 500	433	523	628	150	434	415	487	180	594	277	504	421	352
Otros	46	88	43	70	46	47	79	30	49	47	47	33	33
Otras refinerías 1/	**1364**	**1335**	**1298**	**1031**	**1278**	**1195**	**1242**	**1234**	**1213**	**1134**	**1359**	**1337**	**1251**
Gas Licuefactado	46	52	53	51	50	53	54	48	38	36	42	53	52
Gasolina 97	-	-	-	-	-	-	-	9	14	-	-	-	-
Gasolina 95	13	15	6	10	10	11	9	6	13	10	5	6	2
Gasolina 90	61	45	66	49	49	61	67	62	60	69	53	69	60
Gasolina 86	-	-	-	-	-	-	-	-	-	-	-	-	-
Gasolina 84	122	106	90	62	90	93	91	59	92	83	98	80	62
Turbo A-1	20	16	19	15	20	9	11	20	13	15	12	16	12
Kerosene	16	13	11	5	9	4	8	10	9	10	9	5	6
Petrodiesel 2	259	252	277	217	246	272	258	232	251	248	282	295	272
Petróleo Industrial 6	178	131	163	98	126	112	128	146	105	104	125	131	98
Petróleo Industrial 500	56	54	18	85	80	107	53	18	29	145	80	24	65
Otros	592	652	596	440	598	473	561	624	589	414	654	656	623

1/ Incluye las refinerías de Conchán, Iquitos, El Milagro, Pucallpa, Planta Verdún de EEPSA, Aguaytía, Planta Pisco Pluspetrol y Petro-Tech Peruana.

Fuente: SNE - Ministerio de Energía y Minas,

1.5.- Sector Manufactura

■ En el mes de julio del 2006, la actividad manufacturera registró una variación positiva de 5,63% con respecto al nivel registrado en julio del 2005, asociado al favorable desenvolvimiento del sector fabril no primario en 8,29%, que se tradujo en una incidencia positiva de 6,69 puntos porcentuales en el resultado global del sector; mientras que el sector fabril primario se redujo en 5,53%, representando una incidencia negativa de 1,07 puntos porcentuales.

El resultado positivo de la actividad fabril no primaria, se sustentó en el comportamiento favorable de la industria productora de bienes de consumo 11,37%, bienes intermedios 4,24% y bienes de capital en 7,03%; con 5,18; 1,46 y 0,05 puntos porcentuales de incidencia en el resultado sectorial.

Sector Manufactura: Julio 2006
(Año Base 1994)

Actividad	Ponderación	Variación porcentual 2006/2005	
		Julio	Enero-Julio
Sector Fabril Total	**100,00**	**5,63**	**4,84**
Sector Fabril Primario	**23,16**	**-5,53**	**0,25**
1512 Harina y conservas de pescado y otros	7,28	-35,12	-8,30
2320 Productos de refinación de petróleo	5,47	-7,75	-4,29
1542 Refinerías de azúcar	0,97	5,60	10,87
2720 Metales preciosos y no ferrosos, primarios	5,92	3,05	5,34
1511 Carne y productos cárnicos	3,52	8,45	5,97
Sector Fabril No Primario	**76,84**	**8,29**	**5,92**
Bienes de Consumo	**46,57**	**11,37**	**4,70**
2423 Productos farmacéuticos botánicos	2,57	127,74	50,37
1730 Tejidos y artículos de punto y ganchillo	2,83	12,78	-2,81
2424 Jabones, detergentes, prod. limp.y tocador	2,35	40,30	20,17
2109 Artículos de papel y cartón	0,78	18,54	9,42
Bienes Intermedios	**27,35**	**4,24**	**7,35**
2899 Otros productos elaborados de metal n.c.p.	2,15	40,94	17,61
2520 Productos de plástico	2,47	13,67	10,06
2411 Sustancias químicas básicas	0,98	22,04	-11,95
2694 Cemento, cal y yeso	2,31	16,05	15,84
Bienes de Capital	**2,92**	**7,03**	**15,89**
2912 Bombas, compresoras, grifos y válvulas	0,21	29,93	-15,35
3120 Aparatos de distrib.y control de energía eléctrica	0,22	41,63	1,34
2924 Maquinaria para minas, canteras y construcción	0,17	32,43	58,68

Fuente: Ministerio de la Producción-Viceministerio de Industria

Entre las principales ramas industriales que influenciaron en el crecimiento de la industria de bienes de consumo en el séptimo mes del 2006, figuran: la industria de productos farmacéuticos botánicos que creció en 127,74%, manteniendo esta tendencia positiva por décimo segundo mes consecutivo; la industria de tejidos y artículos de punto y ganchillo presentó un alza de 12,78%, asociado a la mayor producción de prendas de vestir de algodón, calcetines, trusas, polos, chompas (suéter) y tejido de punto plano, debido a un ligero incremento en las exportaciones y en la demanda interna; y por último, la actividad de jabones, detergentes, productos de limpieza y tocador se incrementó en 40,30%, explicado por la mayor producción de jabones de tocador, detergentes y productos de limpieza del hogar como cera y desinfectantes.

Otra rama industrial que también contribuyó al buen desenvolvimiento de los bienes de consumo, es la de artículos de papel y cartón, que registró una tasa positiva de 18,54%, como efecto del mayor consumo interno de productos de papelería (papel periódico, papel bulky y formatos continuos) y de higiene (papel facial, toallas higiénicas, pañales desechables y de tipo calzón). Del mismo modo, la actividad de bebidas malteadas y de malta se expandió en 14,51%, sustentado por la mayor producción de cerveza blanca, debido al mayor consumo interno y en menor medida por las ventas externas. Finalmente, destaca la rama de otras industrias manufactureras que experimentó un crecimiento de 10,74%, asociado a la mayor producción de termos, bolígrafos, lápices, pulseras, collares, sortijas y cierres de cremallera.

En la producción industrial de bienes intermedios, fue relevante la actividad de otros productos elaborados de metal, que aumentó en 40,94%, explicado por la mayor producción de envases y utensilios de cocina, lo que permitió incrementar el consumo de alambres diversos, hojalata, alambres de cobre, planchas y bobinas de acero, planchas de fierro y aluminio, y flejes de fierro. A su vez, la actividad de productos de plástico experimentó una alza de 13,67%, debido a la mayor producción de envases de plástico, tuberías, bolsas y sacos plásticos generando un mayor consumo de P.V.C., polipropileno, polietileno y masterbatch. La rama de sustancias químicas básicas, luego de mantener una tendencia negativa por siete meses consecutivos, varió positivamente en 22,04%, como consecuencia de la mayor producción de oxígeno, ácido sulfúrico, ácido clorhídrico, acetileno y sulfato de aluminio.

Otra actividad que contribuyó al dinamismo de la producción de los bienes intermedios fue la industria de cemento, cal y yeso que aumentó en 16,05% ante la mayor producción de cemento pórtland, cemento puzolánico y cal. Asimismo, la rama de productos químicos, que mantiene una evolución positiva por siete meses consecutivos, experimentó un alza de 24,87%. Del mismo modo, la actividad de industrias básicas de hierro y acero logró crecer en 16,18%, debido a la mayor producción de barras, planchas y bobinas.

Finalmente, el crecimiento de la industria de bienes de capital (7,03%) en julio del 2006, fue incentivado por la mayor fabricación de bombas, compresoras, grifos y válvulas 29,93%, debido a la mayor producción de bombas absorbentes hidráulicas, bombas centrífugas, y accesorios para ducha y lavaderos (ducha teléfono, mezcladoras, llaves de cambio y tubos de abasto). Asimismo, la actividad de aparatos de distribución y control de energía eléctrica registró un crecimiento de 41,63%, asociado a la mayor producción de tableros de baja y media tensión, celdas de media tensión e interruptores. También destacó la rama de maquinaria para minas, canteras y construcción con un incremento de 32,43%, impulsado por las obras de mantenimiento ejecutado en los sectores minero y comercial.

El sector fabril primario en julio del presente año, registró una caída de 5,53%, ante la contracción de las ramas de harina y conserva de pescado en 35,12%, como consecuencia de la menor disponibilidad de materia prima; y la de productos de refinación de petróleo que se redujo en 7,75%, explicado por la menor producción de gasolina de 90 y 95 octanos, kerosene y aceites lubricantes. Sin embargo, esta situación fue atenuada por la evolución positiva de las otras actividades componentes: carne y productos cárnicos que aumentó en 8,45%, asociado a la mayor producción de derivados de carne y carne beneficiada, debido al incremento del consumo interno; metales preciosos y no ferrosos experimentó un crecimiento de 3,05%, ligada a la mayor producción de plata, zinc y cadmio refinado, así como las aleaciones de zinc y en polvo; refinerías de azúcar que registró una recuperación de 5,60%, asociada a la apropiada disponibilidad de materia prima, ante la normalización de las actividades operativas de las empresas azucareras.

Índice mensual del Valor Agregado del Sector Manufactura: 2001-2006
(Año base 1994 = 100)

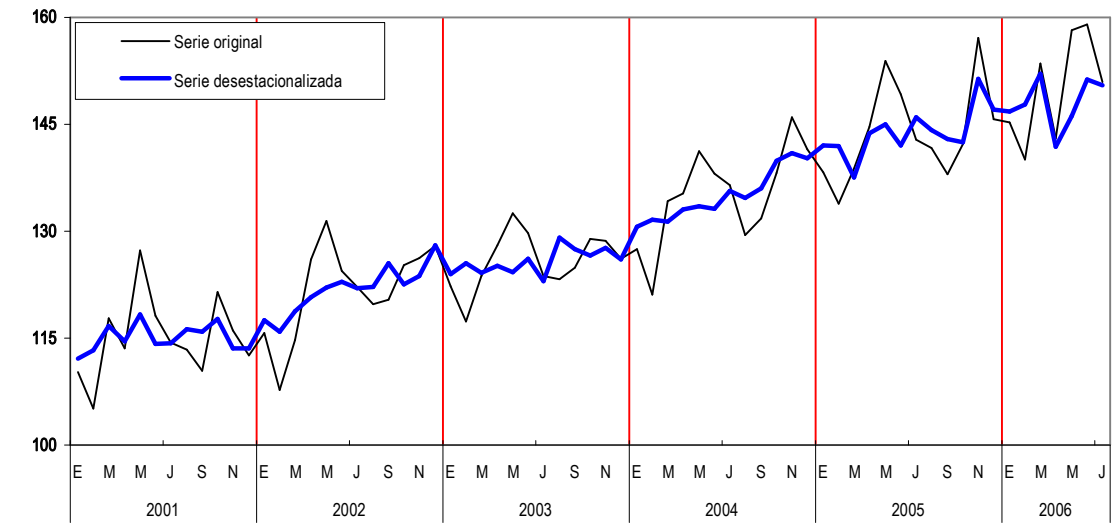

Serie desestacionalizada utilizando ARIMA X-12
Fuente: INEI

Producción Acumulada: Enero - Julio 2006

En los siete primeros meses del presente año, la actividad manufacturera registró una variación positiva de 4,84%, asociado al favorable desempeño del sector fabril no primario en 5,92%, que se tradujo en un incidencia positiva de 4,79 puntos porcentuales en el resultado global; y el crecimiento del sector fabril primario en 0,25%, que representó una leve incidencia positiva de 0,05 puntos porcentuales.

El resultado de la actividad fabril no primaria se sustentó en el desempeño positivo de la industria productora de bienes intermedios 7,35%; bienes de consumo 4,70% y bienes de capital en 15,89%; con 2,53, 2,15 y 0,11 puntos porcentuales de participación en el resultado sectorial.

Entre las principales ramas industriales que impulsaron el crecimiento de los bienes intermedios en los siete primeros meses del 2006, destacan productos metálicos para uso estructural 16,72%; otros productos elaborados de metal 17,61%, productos de

arcilla y cerámica no refractaria para uso estructural 17,04%; cemento, cal y yeso 15,84%; productos de plástico 10,06%; productos químicos 18,78%; industrias básicas de hierro y acero 16,77%; artículos de hormigón, cemento y yeso 27,86%; papel, cartón ondulado y envases 19,06%; fundición de hierro y acero 15,03%; pinturas, barnices y productos similares 12,84% y actividades de impresión 1,68%.

En el caso de los Bienes de Consumo fue relevante los incrementos productivos de las ramas de productos farmacéuticos botánicos 50,37%; jabones, detergentes, productos de limpieza y tocador 20,17%; bebidas malteadas y de malta 20,48%; elaborados de frutas, legumbres y hortalizas 31,04%; bebidas no alcohólicas, aguas minerales 10,37%; artículos de papel y cartón 9,42%; muebles 6,49%; aceites y grasas, vegetal y animal 11,00%; productos lácteos 6,96%; elaboración de cacao, chocolate y confitería 24,60%; periódicos, revistas y publicaciones periódicas 6,00% y otros productos alimenticios 5,56%; entre otras actividades.

Entre las ramas que explican la mayor producción de los Bienes de Capital figuran motores, generadores y transformadores eléctricos 32,22%; maquinaria para minas, canteras y construcción 58,68%; motocicletas 30,45%; motores y turbinas, excepto para aeronaves, vehículos automotores y motocicletas 64,74% y aparatos de distribución y control de energía eléctrica 1,34%.

Asimismo, la actividad fabril primaria entre enero y julio del 2006, registró un discreto aumento de 0,25%, vinculado al mejor desenvolvimiento de las ramas de metales preciosos y no ferrosos 5,34%; carne y productos cárnicos 5,97% y refinerías de azúcar 10,87%. Sin embargo, las actividades de refinación de petróleo y harina y conserva de pescado se redujeron en 4,29% y 8,30%, según corresponde.

Variación acumulada del Valor Agregado del Sector Manufactura: 1997-2006 (*)
(Enero-Julio)

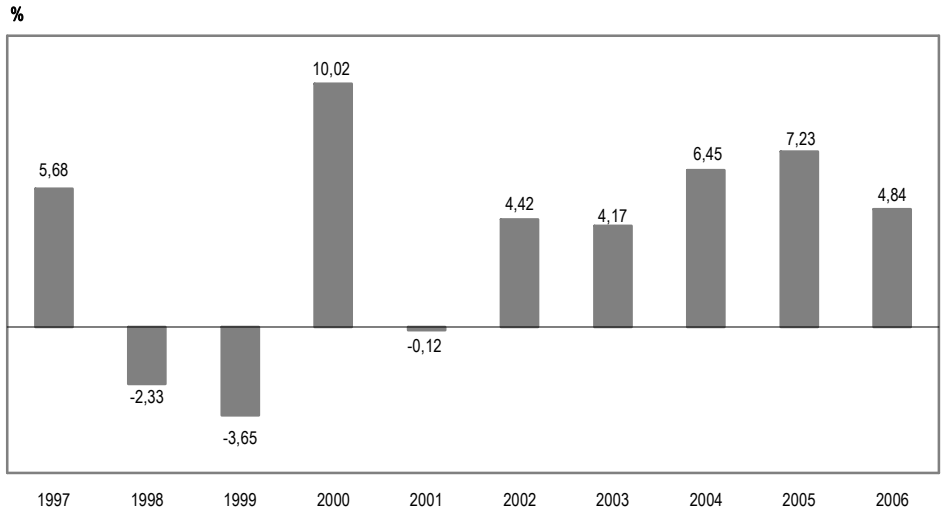

(*) Respecto a similar período del año anterior
Fuente: INEI

1.501 Índice y variación porcentual de la producción manufacturera, por subsector: 2004-2006

Año y mes	Índice Año base 1994 = 100			Variación porcentual Mensual 1/			Variación porcentual Acumulada 2/		
	Fabril total	Fabril no primario	Fabril primario 3/	Fabril total	Fabril no primario	Fabril primario 3/	Fabril total	Fabril no primario	Fabril primario 3/
2004									
Ene	136,93	145,07	109,92	5,20	4,50	8,38	5,20	4,50	8,38
Feb	130,17	140,78	94,97	3,43	4,43	-1,24	4,33	4,47	3,70
Mar	144,10	155,50	106,29	8,10	9,64	1,19	5,62	6,23	2,83
Abr	143,78	147,92	130,04	6,42	8,93	-2,09	5,83	6,90	1,33
May	148,43	149,96	143,35	7,20	6,02	11,49	6,11	6,72	3,65
Jun	146,77	150,56	134,17	8,89	6,23	20,06	6,58	6,64	6,36
Jul	146,79	151,94	129,73	11,33	9,07	21,10	7,26	6,99	8,38
Ago	140,34	151,73	102,55	6,49	8,46	-2,22	7,16	7,17	7,13
Set	142,39	154,58	101,91	7,31	8,97	-0,35	7,18	7,37	6,35
Oct	149,10	158,28	118,62	8,99	10,22	3,87	7,36	7,67	6,10
Nov	156,90	159,86	147,07	13,98	12,46	19,78	7,98	8,11	7,47
Dic	152,10	159,16	128,68	12,31	11,75	14,66	8,35	8,42	8,07
2005 P/									
Ene	147,37	158,01	112,06	7,62	8,92	1,95	7,62	8,92	1,95
Feb	143,79	155,77	104,05	10,46	10,65	9,56	9,01	9,77	5,48
Mar	149,74	161,60	110,38	3,91	3,93	3,84	7,22	7,71	4,92
Abr	154,55	160,43	135,06	7,49	8,45	3,86	7,29	7,90	4,61
May	164,40	166,58	157,16	10,76	11,08	9,63	8,02	8,54	5,84
Jun	158,17	164,78	136,23	7,77	9,44	1,53	7,98	8,70	5,03
Jul	153,15	160,91	127,43	4,33	5,90	-1,77	7,44	8,29	3,99
Ago	155,40	168,22	112,89	10,74	10,87	10,08	7,85	8,62	4,65
Sep	151,76	165,27	106,96	6,59	6,91	4,95	7,71	8,42	4,68
Oct	156,32	169,02	114,19	4,84	6,78	-3,74	7,41	8,25	3,83
Nov	170,54	170,34	171,21	8,70	6,56	16,41	7,54	8,09	5,23
Dic	157,29	167,16	124,54	3,41	5,02	-3,22	7,18	7,82	4,48
2006 P/									
Ene	154,86	166,91	114,85	5,08	5,64	2,49	5,08	5,64	2,49
Feb	150,45	162,85	109,29	4,63	4,54	5,04	4,86	5,09	3,72
Mar	165,60	177,41	126,41	10,59	9,78	14,53	6,80	6,69	7,37
Abr	152,87	161,72	123,48	-1,09	0,81	-8,57	4,75	5,20	2,71
May	168,99	175,81	146,37	2,80	5,54	-6,86	4,33	5,27	0,28
Jun	168,50	175,94	143,83	6,53	6,77	5,58	4,71	5,53	1,23
Jul	161,77	174,25	120,38	5,63	8,29	-5,53	4,84	5,92	0,25

1/ Respecto a similar mes del año anterior. 2/ Respecto a similar periodo del año anterior.

3/ Incluye las industrias de producción, procesamiento y conservación de carne; transformación de pescado; refinación de petróleo y productos primarios de metales preciosos y metales no ferrosos.

Fuente: SNE - Ministerio de la Producción - Viceministerio de Industria.

Índice de producción del Sector Manufacturero: 2004-2006 (Año base 1994=100)

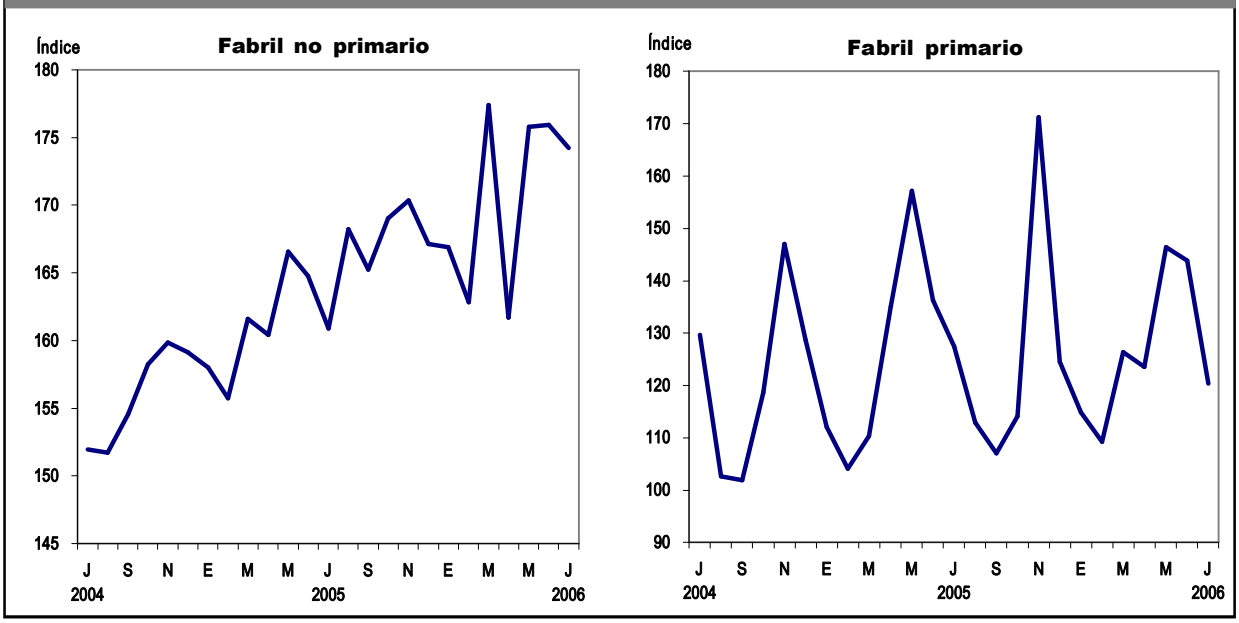

1.502 Índice mensual de volumen físico de la producción manufacturera, según división y grupo industrial: 2005-2006

Código CIIU	División y Grupo industrial	2005 (P) Jul	Ago	Set	Oct	Nov	Dic	2006 (P) Ene	Feb	Mar	Abr	May	Jun	Jul
		Año base 1994=100												
	Sector Fabril Total	**153,15**	**155,40**	**151,76**	**156,32**	**170,54**	**157,29**	**154,86**	**150,45**	**165,60**	**152,87**	**168,99**	**168,50**	**161,77**
	Subsector Fabril no Primario	**160,91**	**168,22**	**165,27**	**169,02**	**170,34**	**167,16**	**166,91**	**162,85**	**177,41**	**161,72**	**175,81**	**175,94**	**174,25**
	Subsector Fabril Primario 1/	**127,43**	**112,89**	**106,96**	**114,19**	**171,21**	**124,54**	**114,85**	**109,29**	**126,41**	**123,48**	**146,37**	**143,83**	**120,38**
15	**Elaboración de Productos Alimenticios y Bebidas**	**141,60**	**128,20**	**123,44**	**129,32**	**182,40**	**147,06**	**135,29**	**125,36**	**143,00**	**137,90**	**163,11**	**158,92**	**143,33**
151-154	Producción, Procesamiento y Conservación de Alimentos	140,42	122,06	117,49	124,64	184,66	136,77	126,36	116,95	135,66	135,16	163,20	160,13	139,69
151	Producc., Procesa. y Conservac.de Carne y Prod. Cárnicos	121,67	98,23	92,29	104,07	212,15	122,42	112,07	105,84	131,92	130,08	169,08	160,82	117,33
152	Elaboración de Productos Lácteos	218,30	228,54	221,47	236,21	251,22	258,74	242,43	216,48	245,23	239,50	238,87	244,58	248,17
153	Elaboración de Productos de Molinería, Almidones y Derivados	235,04	148,75	127,19	136,66	143,07	151,99	165,67	131,87	156,23	184,82	189,50	215,71	205,98
154	Elaboración de Otros Productos Alimenticios	130,33	136,14	139,31	136,96	141,60	136,32	119,52	114,86	118,22	112,02	133,69	128,91	139,14
155	Elaboración de Bebidas	146,92	156,03	150,38	150,53	172,18	193,70	175,75	163,45	176,27	150,30	162,67	153,43	159,84
16	**Elaboración de Productos de Tabaco**	**18,52**	**35,10**	-	-	-	-	-	-	-	-	-	-	-
160	Elaboración de Productos de Tabaco	18,52	35,10	-	-	-	-	-	-	-	-	-	-	-
17	**Fabricación de Productos Textiles**	**232,29**	**267,89**	**267,83**	**274,41**	**258,15**	**244,24**	**227,31**	**231,67**	**278,57**	**245,30**	**260,02**	**259,11**	**251,93**
171	Hilatura, Tejedura y Acabado de Productos Textiles	111,97	115,47	112,33	104,10	103,90	100,40	102,56	104,36	121,06	115,89	119,98	119,88	108,89
172	Fab.de Otros Productos Textiles	190,54	249,76	178,91	169,86	123,21	150,71	179,00	198,64	197,04	212,36	177,60	171,20	185,46
173	Fab.de Tejidos y Artículos de Punto y Ganchillo	373,36	443,57	453,18	478,03	446,07	416,66	374,02	379,96	465,57	395,98	427,13	425,78	421,09
18	**Fab.de Prendas de Vestir, Adobo y Teñido de Piel**	**149,61**	**140,39**	**129,11**	**121,48**	**124,43**	**126,90**	**126,91**	**124,09**	**117,27**	**116,55**	**117,12**	**133,28**	**136,88**
181	Fab.de Prendas de Vestir, excepto Prendas de Piel	149,61	140,39	129,11	121,48	124,43	126,90	126,91	124,09	117,27	116,55	117,12	133,28	136,88
19	**Curtido y Adobo de Cueros,Fab.de Maletas,Calzado**	**30,06**	**32,56**	**30,16**	**23,29**	**28,59**	**23,28**	**23,88**	**14,32**	**18,95**	**13,23**	**28,31**	**34,51**	**26,69**
191	Curtido y Adobo de Cueros, Fab.de Maletas, Bolsos de Mano	56,33	40,21	39,82	44,53	37,86	57,06	26,07	37,52	96,76	49,72	71,15	71,84	43,13
192	Fabricación de Calzado	25,71	31,30	28,56	19,78	27,06	17,70	23,52	10,49	6,08	7,19	21,22	28,34	23,98
20	**Producción de Madera,Productos de Madera,excepto Mueble**	**180,32**	**216,02**	**191,63**	**175,28**	**195,32**	**173,16**	**180,34**	**193,42**	**174,02**	**191,17**	**182,07**	**196,37**	**152,71**
201	Aserradero y Acepilladura de Madera	203,76	247,52	212,16	191,66	216,84	187,63	200,98	211,01	185,28	219,52	199,73	218,87	161,50
202	Fab.de Productos de Madera,Corcho,Paja y Mater. Trenzables	110,56	122,33	130,56	126,54	131,29	130,11	118,93	141,09	140,54	106,85	129,52	129,43	126,59
21	**Fabricación de Papel y Productos de Papel**	**345,27**	**340,72**	**359,71**	**415,91**	**400,98**	**408,49**	**384,18**	**371,91**	**414,08**	**358,12**	**421,98**	**431,15**	**424,14**
210	Fabricación de Papel y Productos de Papel	345,27	340,72	359,71	415,91	400,98	408,49	384,18	371,91	414,08	358,12	421,98	431,15	424,14
22	**Activ.de Edición e Impresión y Rep.de Grabaciones**	**260,99**	**253,56**	**269,06**	**262,68**	**273,03**	**276,88**	**292,36**	**304,09**	**300,22**	**290,07**	**262,87**	**265,22**	**254,28**
221	Actividades de Edición	162,51	169,76	166,55	168,86	168,90	168,89	174,90	159,49	175,96	177,59	191,89	191,16	191,84
222	Actividades de Impresión y Activ.de Servicios Conexos	331,93	313,92	342,91	330,26	348,03	354,66	376,97	408,25	389,73	371,10	314,01	318,56	299,25
23	**Fab.de Coque, Refinación de Petróleo y Combustible**	**134,57**	**132,45**	**119,23**	**128,36**	**123,55**	**127,23**	**121,24**	**118,51**	**121,98**	**127,21**	**124,58**	**117,20**	**124,14**
232	Fab.de Productos de la Refinación de Petróleo	134,57	132,45	119,23	128,36	123,55	127,23	121,24	118,51	121,98	127,21	124,58	117,20	124,14
24	**Fabricación de Sustancias y Productos Químicos**	**136,64**	**152,10**	**156,43**	**156,79**	**154,97**	**151,83**	**169,22**	**166,45**	**174,01**	**169,47**	**188,33**	**185,73**	**188,99**
241	Fab.de Sustancias Químicas Básicas	248,36	258,65	246,98	245,58	245,98	256,94	248,58	235,51	262,77	272,95	283,15	275,97	303,45
242	Fab.de Otros Productos Químicos	114,63	132,25	140,70	141,35	140,43	132,79	156,78	156,02	158,68	151,94	173,39	172,03	171,19
243	Fab.de Fibras Manufacturadas	128,02	130,59	124,82	125,96	108,40	124,27	125,85	124,10	142,01	128,04	137,44	131,16	124,64
25	**Fab.de Productos de Caucho y Plástico**	**186,31**	**216,34**	**216,96**	**218,36**	**222,93**	**208,23**	**230,57**	**216,38**	**232,53**	**196,13**	**223,06**	**219,73**	**210,48**
251	Fab.de Productos de Caucho	139,71	148,43	145,44	149,02	137,61	114,08	153,07	139,05	161,89	144,90	158,10	155,97	152,78
252	Fab.de Productos de Plástico	199,28	235,23	236,86	237,65	246,66	234,42	252,14	237,90	252,18	210,38	241,13	237,47	226,53
26	**Fab.de Otros Productos Minerales No Metálicos**	**208,08**	**212,22**	**204,67**	**212,91**	**203,68**	**219,06**	**216,86**	**209,21**	**237,80**	**213,52**	**223,41**	**220,36**	**215,41**
261	Fab.de Vidrio y Productos de Vidrio	188,53	182,53	183,58	200,74	192,31	198,31	198,71	173,90	199,69	192,72	204,47	189,29	120,12
269	Fab.de Productos Minerales No Metálicos	211,52	217,44	208,38	215,05	205,68	222,71	220,05	215,42	244,50	217,18	226,74	225,83	232,18
27	**Fabricación de Metales Comunes**	**139,89**	**150,93**	**148,53**	**153,92**	**150,31**	**154,06**	**141,06**	**131,17**	**148,02**	**147,38**	**152,52**	**156,50**	**149,79**
271	Industrias Básicas de Hierro y Acero	152,42	156,87	150,46	153,63	176,87	168,39	157,42	166,50	153,66	179,05	190,74	172,06	177,09
272	Fab.de Prod.Primarios de Met.Preciosos y Metales No Ferrosos	143,40	153,73	153,24	161,70	148,61	156,43	141,51	124,34	147,54	144,35	147,10	158,79	147,78
273	Fundición de Metales	106,64	129,17	121,45	113,25	128,07	124,72	119,45	125,71	143,92	126,16	136,19	126,13	128,30
28	**Prod.Elaborados de Metal, excepto Maquinaria y Equipo**	**194,24**	**197,20**	**182,00**	**218,98**	**224,55**	**207,12**	**208,92**	**222,35**	**253,70**	**182,94**	**214,79**	**254,62**	**210,05**
281	Prod. Metálicos para Uso Estructural, Tanques, Depósitos	257,58	252,53	236,85	290,09	303,68	252,87	240,52	281,27	336,97	217,25	256,55	309,54	223,00
289	Otros Prod.Elaborados de Metal, Activ. de Servicios	146,89	155,84	140,99	165,81	165,38	172,91	185,30	178,31	191,44	157,28	183,57	213,55	200,37
29	**Fabricación de Maquinaria y Equipo**	**41,94**	**36,21**	**38,51**	**55,88**	**42,17**	**66,08**	**41,92**	**48,93**	**62,38**	**48,52**	**49,32**	**47,55**	**51,62**
291	Fab.de Maquinaria de Uso General	30,92	30,34	34,84	32,04	33,68	42,81	34,83	41,09	36,94	27,17	31,31	30,78	38,83
292	Fab.de Maquinaria de Uso Especial	101,76	51,33	69,20	181,42	47,45	271,48	58,70	57,41	204,97	140,76	134,35	135,40	134,77
293	Fab.de Aparatos de Uso Doméstico	40,48	39,76	35,23	53,72	51,58	42,58	46,58	56,68	57,83	51,80	50,22	46,13	46,38
31	**Fab.de Maquinaria y Aparatos Eléctricos**	**111,11**	**115,30**	**130,95**	**108,67**	**109,20**	**119,54**	**102,42**	**109,97**	**126,65**	**98,26**	**130,58**	**137,77**	**99,06**
311	Fab.de Motores, Generadores y Transformadores Eléctricos	112,78	80,99	125,79	78,53	115,40	140,64	88,33	107,35	123,01	77,77	120,26	156,46	76,73
312	Fab.de Aparatos de Distrib. y Control de Energía Eléctrica	64,48	102,10	117,00	124,08	64,36	78,29	98,50	80,27	126,82	63,80	122,90	96,28	91,32
313	Fab.de Hilos y Cables Aislados	125,24	134,00	132,42	116,15	119,35	121,06	120,00	127,94	140,58	123,84	134,12	126,47	90,38
314	Fab.de Acumuladores y de Pilas y Baterías Primarias	136,75	159,83	153,26	132,49	131,40	125,68	102,54	117,87	109,73	130,53	151,56	169,78	161,82
33	**Fab.de Instrumentos Médicos,Ópticos y de Precisión**	-	-	-	-	-	-	-	-	-	-	-	-	-
331	Aparatos e Instrumentos Médicos	-	-	-	-	-	-	-	-	-	-	-	-	-
34	**Fab.de Vehículos Automotores,Remolques,Semirremolques**	**48,29**	**43,48**	**48,60**	**43,92**	**59,44**	**47,04**	**36,54**	**44,30**	**59,68**	**46,28**	**53,04**	**55,69**	**48,97**
341	Fabricación de Vehículos Automotores	5,03	7,36	7,73	4,87	6,02	12,19	5,92	8,12	4,34	5,92	5,92	12,39	6,97
342	Fabricación de Carrocerías para Vehículos Automotores	5,95	3,98	3,98	1,01	6,00	6,04	2,10	3,10	1,02	0,00	0,00	0,00	0,00
343	Fab.de Partes, Piezas y Accesorios para Vehículos	161,97	140,70	158,55	149,15	200,47	142,42	119,48	142,55	207,59	156,08	180,68	176,82	163,69
35	**Otros Equipos de Transporte**	**50,44**	**59,76**	**65,27**	**61,61**	**82,81**	**62,28**	**50,39**	**62,40**	**58,51**	**51,18**	**60,08**	**39,21**	**66,29**
359	Fab.de Otros Tipos de Equipo de Transporte	50,44	59,76	65,27	61,61	82,81	62,28	50,39	62,40	58,51	51,18	60,08	39,21	66,29
36	**Fab.de Muebles, Industrias Manufactureras**	**122,12**	**144,06**	**140,68**	**136,98**	**127,76**	**100,47**	**129,47**	**124,54**	**135,93**	**114,94**	**144,09**	**112,21**	**136,98**
361	Fabricación de Muebles	104,50	145,22	137,97	116,40	101,70	96,15	131,39	114,62	136,22	120,90	154,34	96,14	119,81
369	Industrias Manufactureras	137,30	143,07	143,01	154,69	150,19	104,18	127,81	133,08	135,69	109,81	135,26	126,04	151,77

1/ Incluye las industrias de producción, procesamiento y conservación de carne; transformación de pescado; refinación de azúcar; refinación de petróleo y productos primarios de metales preciosos y metales no ferrosos.

Fuente: SNE - Ministerio de la Producción - Viceministerio de Industria.

1.503 Volumen de producción, según grupo y productos industriales: 2005-2006

Grupo industrial y productos	Unidad Medida	2005 (P) Jul	Ago	Set	Oct	Nov	Dic	2006 (P) Ene	Feb	Mar	Abr	May	Jun	Jul
151-154 Producción, procesamiento y conservación de alimentos														
Hot Dog - Salchichas	KG.	1118000	1206000	1198000	1176000	1141000	1076000	920000	1023000	1180000	1267200	1253000	1491000	1386000
Jamón	KG.	305000	319000	328000	308000	311000	342000	293000	313000	349000	297000	350000	332000	329000
Jamonada	KG.	705000	790000	771000	756000	704000	741000	635000	702000	846000	759400	771000	815000	757000
Carne de Ave Beneficiada	TM.	61641	59873	60566	63006	60830	69952	61158	59001	62370	59426	61673	64320	67474
Carne de Vacuno Beneficiada	TM.	13513	13880	13415	13121	13233	13330	11239	12149	12944	14343	14232	14057	14190
Conservas de Pescados y Mariscos	TM.	2300	3800	2200	3700	3400	5800	11600	13500	15000	9400	8100	6900	10200
Harina de Anchoveta, otras Especies y Residuos	TM.	170500	3600	1600	100	554800	53900	59000	31100	86100	108500	290800	264200	28800
Jugos y Refrescos Diversos	KG.	4158810	5070878	4556971	4654640	4770102	6580510	6897934	6233303	8003890	8442733	8717501	8945129	6607786
Mermeladas de Frutas Diversas	KG.	8075	12219	31070	14972	21652	12715	4444	11840	5229	3925	12291	7747	6983
Tomate Catchup / Ketchup	KG.	117972	62489	107937	84506	104684	71186	97412	79064	73112	105489	75409	84923	91320
Pasta de Tomate	KG.	83254	110000	53000	151568	43357	26719	75769	17195	85451	86000	69000	56761	46000
Espárragos Congelados	KG.	145000	138000	344000	919000	1298000	1068000	447000	293000	485000	464000	403000	271000	209000
Conservas de Espárragos	KG.	1256000	1187000	1595000	3054000	3110000	3371000	1962000	1239000	1746000	1636000	1888000	2126000	1698000
Margarina	TM.	1495	1392	1401	1662	1568	1198	1045	1119	1342	1568	1843	1693	1224
Aceites Vegetal y Compuesto	TM.	15180	17243	15827	17242	16062	16744	14512	14627	14797	16159	16396	15120	17676
Leche Evaporada	TM.	27477	26075	25944	28443	29915	31088	29483	24602	27556	27919	28143	30136	31268
Quesos	KG.	490977	463882	510285	544799	551996	528101	523718	544253	578181	446851	603594	630905	674540
Yogurt	KG.	3891672	4568654	4549658	4808864	4560793	4239766	3600813	4236491	5178091	4731810	4770208	4323595	4973882
Harina de Trigo	TM.	84619	98119	85005	90038	92157	77893	81087	78724	90459	90910	94121	92523	83264
Sémola de Trigo	TM.	693	850	709	718	762	647	849	692	806	509	831	821	858
Arroz Pilado	TM.	299200	79400	51100	63100	74200	126300	165500	85900	118900	196800	181900	245500	228600
Alimentos Balanceados - Aves	TM.	132781	148055	146138	142455	144943	138038	125926	117094	127806	127060	128612	131760	135178
Alimentos Balanceados - Porcino	TM.	5964	6483	6083	6248	6464	6829	6173	6044	6846	6847	7106	6687	6438
Alimentos Balanceados - Vacuno	TM.	5518	6746	6461	6886	6661	6247	4973	5463	5703	6210	6660	6830	6421
Azúcar Refinada	TM.	63516	61848	63206	72010	74487	77813	58575	70180	53008	31118	58783	47775	67074
Chocolates Diversos	KG.	742762	845342	836863	830909	687207	668247	461073	447972	815559	947462	1047153	949457	968635
Cocoa	KG.	129345	108344	124356	156400	147567	132455	171864	154401	134555	108281	233228	108041	183815
Caramelos Diversos	KG.	813195	1202962	1135154	1310213	1130023	938501	929132	544924	736254	812656	1080817	1127680	1055910
Fideos a Granel	TM.	4379	4390	4106	4179	3645	3014	3392	2958	3756	3003	3546	3316	2905
Fideos Envasados	TM.	19030	21289	18662	20429	20339	18105	20074	18879	21619	19366	20081	20965	19891
Café Soluble	KG.	69000	60000	73000	49000	63000	20000	24000	16000	9000	2000	85000	3000	48000
Instantáneos para Bebidas Chocolatadas	KG.	10000	12000	46000	6000	39000	16000	10000	13000	18000	17000	164000	13000	10000
Levaduras	KG.	681800	748300	805831	825825	847435	796958	576382	598856	614120	671584	701562	769734	754873
Filtrantes e Infusiones	KG.	25771	25821	19182	18090	20776	18656	15970	18314	11920	21279	26957	27228	24679
Refrescos Instantáneos	KG.	41243	63573	95821	84129	107369	117328	167477	152477	177385	89319	132690	102350	70634
Postres Instantáneos	KG.	481960	435866	477429	539904	626128	717471	481517	577309	639075	450795	505260	474474	397787
Snacks Diversos	KG.	650893	635894	545080	704818	652671	833644	659970	576654	726436	561622	706115	601749	684457
Sazonadores	KG.	1157964	1107480	1107507	1019464	1166301	1092519	1067531	898082	1220103	1135193	1147298	1220625	1265424
155 Elaboración de bebidas														
Alcohol Etílico Rectificado	LT.	1669591	1380251	1382754	859270	1643799	1053872	939724	1194067	1227776	314825	1624413	2303614	777722
Ron	LT.	947822	1084511	834321	1049741	991226	734762	751522	607264	633637	705765	839979	904866	850350
Vinos y Espumantes	LT.	491365	381714	459853	597884	887593	1149230	248762	190754	181216	367050	394678	447750	434856
Piscos	LT.	87938	61386	63326	68581	76827	93432	59295	62939	57627	73041	58593	73095	63288
Cerveza Blanca	ML.LT.	63820	70194	60312	65309	73082	80386	74912	73059	75344	64713	69378	71752	73356
Cerveza Negra	ML.LT.	2672	1359	1903	1560	2400	226	983	1678	1222	935	1412	1814	2145
Bebidas Gaseosas con Dulce	LT.	92907547	94125856	99055071	98252153	108524645	132961324	123969051	111439923	128015376	107742932	110674627	85572264	101794115
Bebidas Gaseosas sin Dulce	LT.	2396841	3073999	2593040	2619782	2941248	3337924	5809178	9313758	10357572	2114148	2446799	2126190	2385347
Agua Embotellada de Mesa	LT.	6641851	8474061	7419037	8121770	10032735	11400894	17542614	11176068	10542579	8181305	8358689	7434587	8747981
Agua (Botellones)	LT.	2337032	2170841	2176247	2239001	3324253	3087851	3419421	3304417	3673222	2831341	2468691	2227207	1928924
160 Elaboración de productos de tabaco														
Cigarrillos Rubios	ML.	35640	80840	-	-	-	-	-	-	-	-	-	-	-
Cigarrillos Negros	ML.	7090	-	-	-	-	-	-	-	-	-	-	-	-
171 Hilatura, tejedura y acabados de productos textiles														
Frazadas	UD.	47933	34792	34922	23640	26398	31871	33091	25194	27835	20016	22543	16424	23086
Hilos e Hilados Sintéticos y Artificiales	TM.	397	400	332	352	373	367	348	380	442	403	404	377	312
Tejidos de Algodón	MT.	3267100	3314492	3350839	3198388	2899072	3025735	2966176	2996749	3240473	3282277	4145437	4261899	3577794
Tejidos Mixtos	MT.	1121581	1042441	999757	1064610	1193295	1218685	1042752	1073487	1133899	1174230	1314599	1138387	1189832
Hilos e Hilados de Algodón	TM.	3596	3718	3565	3571	3555	3135	3269	3181	3426	3275	3469	3457	3503
Tops de Pelo de Alpaca	TM.	323	347	430	272	295	241	338	314	431	396	434	390	288
Hilos e Hilados de Pelos de Alpaca	TM.	226	188	170	186	163	155	251	237	316	301	287	338	219
Hilos e Hilados de Lana de Oveja	TM.	81	71	43	32	44	63	91	71	125	94	137	73	88
Hilos e Hilados de Algodón y Mezclas	TM.	222	242	279	194	179	219	130	277	341	257	231	214	176
Hilados Cardados Peinados	TM.	59	60	67	57	49	59	53	36	52	43	61	70	57
172 Fabricación de otros productos textiles														
Redes, Cabos y Cordeles para la Pesca	KG.	606825	825033	577792	554893	414193	498256	578985	656826	642274	705974	583245	566993	617942
173 Fabricación de tejidos y artículos de punto y ganchillo														
Tejidos de Punto para Prendas de Vestir	MT.	24100	17550	29700	38100	50450	42980	22150	9200	9200	16771	23700	13680	28478
Tejidos de Punto para Prendas de Vestir	KG.	763594	769675	821626	780721	622768	540553	714291	685584	868658	733934	772086	749347	792675
191 Curtido y adobo de cueros														
Suela Quebracho	KG.	7314	4336	6554	1924	3151	4348	938	2892	2501	2728	3865	2807	2443
Carnaza de Quebracho	KG.	2472	1001	1024	842	1120	2402	1766	1846	2577	2256	1024	1859	3368
Cueros Diversos	P^2	672687	332422	462631	355077	477737	670894	328235	475259	971059	632014	772842	852932	526688

Continúa...

1.503 Volumen de producción, según grupo y productos industriales: 2005-2006

Grupo industrial y productos	Unidad Medida	2005 (P) Jul	Ago	Set	Oct	Nov	Dic	2006 (P) Ene	Feb	Mar	Abr	May	Jun	Jul
192 Fabricación de calzado														
Calzado de Goma	PR.	132567	218414	228167	223224	222587	149039	206983	209114	212402	122093	149765	183385	167125
Calzado de Plástico	PR.	87933	130631	120438	152705	180582	203283	197143	191638	138819	103739	127851	134635	111415
210 Fabricación de papel y de productos de papel														
Papel Kraft y Similares	TM.	155	281	214	257	231	542	561	123	675	316	756	123	268
Papel Bond y Similares	TM.	1906	1728	3242	4422	4927	4061	4739	3198	3342	2418	5227	1888	2951
Papel Higiénico	TM.	1804	2140	3510	3127	2562	2283	2586	2360	3028	3700	3696	4023	2208
Papel Toalla	TM.	86	151	147	79	220	201	164	351	266	195	270	157	296
Cartón Liner	TM.	2403	2360	2268	3090	2887	3118	3154	3004	3535	3677	2415	4619	4308
Cartón Dúplex	TM.	74	86	165	-	116	-	85	-	77	-	-	-	-
Cartón para Corrugar	TM.	1212	1107	1075	1224	656	2	-	-	-	-	1166	204	70
Cartón Corrugado	TM.	215	373	474	508	464	552	410	613	681	416	369	1666	747
Cartulina	TM.	67	64	-	570	108	550	99	790	390	39	75	55	77
Sacos Multipliegos	ML.	9029	9306	9128	9393	9767	8392	9521	9703	10475	8367	10155	11439	11996
Cajas de Cartón Corrugado	ML.	8002	7721	7305	8284	8894	10323	9606	8279	9968	9388	9431	10726	10603
Toallas Higiénicas	ML.	20453	23431	27384	24793	28583	24965	27144	24602	22913	23271	25409	27338	21679
Pañales Tipo Calzón	ML.	29325	28066	29417	33726	32566	31287	29874	27671	34493	31594	32609	27465	36053
221 Actividades de edición e impresión														
Diarios	UD.	21626547	22586407	22067842	22275911	22500417	22512805	23358934	21157133	23404267	23596791	25375519	25506386	25270765
232 Productos de refinación de petróleo														
Gasolina 84	ML.BL.	297	323	215	323	276	353	376	257	353	436	298	309	307
Gasolina 90	ML.BL.	231	208	250	190	234	252	189	230	244	183	207	246	154
Gasolina 95	ML.BL.	16	-	18	11	45	16	14	11	15	8	12	19	5
Gasolina 97	ML.BL.	6	4	83	22	-	31	69	34	13	68	37	39	60
Kerosene	ML.BL.	144	145	184	115	95	90	85	53	102	103	112	100	66
Petrodiesel 2	ML.BL.	1397	1501	1322	1438	1590	1632	1525	1388	1657	1547	1468	1371	1603
Aceites Lubricantes	GL.	2052960	2032044	2412186	1864445	2010624	2016252	1966356	1961610	2165646	1916082	2302902	2425500	1947078
241 Fabricación de sustancias químicas básicas														
Acetileno	KG.	33186	37237	38764	32162	35550	33878	33418	34201	36941	35157	36973	39621	38396
Ácido Clorhídrico	TM.	16837	17034	16555	20155	18191	17174	17132	17916	21187	20434	19124	18672	21677
Ácido Sulfúrico	TM.	44214	59795	54902	59415	53013	60246	58391	52204	55368	54827	57256	53407	57603
Carmín de Cochinilla	KG.	3248	957	2715	647	1512	1117	1439	2628	3159	74	1901	5604	72
Nitrógeno	M^3	918471	912235	898154	808223	846902	868669	777560	745720	707915	760836	851773	755243	1126672
Oxígeno	M^3	7400472	7518928	7420743	7555737	7388880	7270872	7514857	7143984	8341667	8732408	9166369	9439900	10454203
Soda Cáustica Líquida	TM.	13838	12670	9200	14122	15317	14552	14557	12568	14311	12142	11469	11511	12724
Sulfato de Aluminio	TM.	1338	1048	1468	1050	1651	1886	1620	2153	2266	1618	2135	1641	1821
Sulfato de Cobre	TM.	938	771	718	758	859	798	863	766	855	994	731	893	896
Nitrato de Amonio Técnico	TM.	-	-	-	-	-	-	-	15	-	-	-	-	-
Abonos Compuestos	KG.	1500	1020	23008	125027	47000	-	12000	29167	42000	78016	-	-	50000
Superfosfato de Calcio	KG.	354000	249000	35000	144000	132000	65000	123000	123000	100000	70000	125000	356000	66000
242 Fabricación de otros productos químicos														
Insecticida Líquido	LT.	19467	23157	50315	8776	25019	15099	15721	24043	26064	23039	31003	20334	16642
Insecticida Sólido	KG.	96036	165807	41066	43048	104767	94038	175532	143503	181179	126060	170658	77243	57102
Barnices Convencionales	GL.	22750	34468	25259	19905	40262	33866	27824	31871	29326	21623	31693	30111	34975
Esmaltes Convencionales	GL.	158180	180426	196127	170355	193111	202064	178281	197930	226839	194962	129211	196545	177994
Pintura Acuosas	KG.	127931	158997	147936	136927	147617	125192	143271	174002	159031	114965	139877	111419	136560
Pinturas Automotrices	GL.	52	269	197	339	436	345	180	320	293	336	134	1195	361
Pinturas Industriales	GL.	40338	43416	59913	54414	56812	50819	50152	55345	63789	51518	54714	40098	40786
Pintura Látex	GL.	616585	470073	523698	621604	699032	837007	659933	564106	758817	616343	593124	614011	761733
Anticorrosivos Convencionales	GL.	12036	23546	21485	12459	22377	16751	9168	10104	9551	7027	10114	8321	8685
Betún en Pasta para Calzado	KG.	117995	146278	80667	85616	125804	78652	98153	111794	140108	137649	68790	98544	117292
Betún Líquido para Calzado	KG.	-	198	411	-	-	-	213	323	170	140	118	-	404
Ceras para Pisos	KG.	790421	831816	925910	846706	921389	936022	1056241	964412	1032890	1012800	1012663	1539550	1136122
Azul para Lavandería	KG.	5638	2182	2365	2744	2680	3764	1254	2045	2248	4425	4742	2814	2238
Productos de Limpieza del Hogar	KG.	1076395	1226824	1255084	1364986	1106939	1231776	1299933	1420595	1286837	831820	1415475	1377674	1209806
Productos de Limpieza del Hogar	LT.	6954	7639	5550	1874	797	8866	2866	4011	6564	6487	7737	4094	7072
Champú	TM.	319	425	682	367	233	458	673	455	642	446	419	481	436
Crema Dental	TM.	272	152	329	295	183	138	311	217	202	178	279	185	204
Detergentes	TM.	5979	6039	7129	6503	6777	6372	7175	6783	8025	7336	8316	7603	8491
Jabón para Lavar Ropa	TM.	2714	2945	2686	2600	2713	2809	3009	2425	2893	2684	3357	2614	2678
Jabón de Tocador	TM.	190	228	262	312	306	332	401	412	312	284	319	239	218
Sal para Uso Doméstico	TM.	4083	7678	7424	8333	7940	4740	3056	2842	2238	2707	2930	2795	2723
Sal para Uso Industrial	TM.	4472	6391	6151	4922	5121	4359	6469	7137	7179	6841	8024	9218	8496
Dinamita	KG.	851573	995501	1137300	1102072	1174036	1078800	1061527	1131650	986065	1061600	1414050	1436890	1268810
243 Fabricación de fibras manufacturadas														
Fibra Acrílica TOP	TM.	1037	1025	1031	1009	961	986	1043	1046	1331	1277	1256	1187	1132
Fibra Acrílica TOW	TM.	2471	2620	2157	2334	1206	2501	2276	2613	2787	2458	2488	2084	2433
Fibra Acrílica Cortada	TM.	549	452	670	576	791	343	677	212	324	484	719	879	479
251 Fabricación de productos de caucho														
Llantas (Autos, Camionetas)	UD.	129113	144155	135592	134388	127865	102995	139043	128427	149306	134947	145891	141647	136198
Llantas (Camión)	UD.	9621	9307	8916	10099	9745	8591	11763	9450	10023	8873	9951	10781	10697
Llantas (Tractor y Fuera de Carretera)	UD.	886	1274	447	-	31	736	60	1083	559	845	-	1183	1117

Continúa...

1.503 Volumen de producción, según grupo y productos industriales: 2005-2006

Grupo industrial y productos	Unidad Medida	2005 (P) Jul	Ago	Set	Oct	Nov	Dic	2006 (P) Ene	Feb	Mar	Abr	May	Jun	Jul
252 Fabricación de productos de plástico														
Polietileno	KG.	2256762	2513226	2057145	2434871	2267144	2300014	2771957	2609690	2671895	1966355	2350978	2466274	2090682
Poliestireno	KG.	31989	49903	71521	43397	33381	48465	34045	38123	55680	53827	100876	27943	68426
Polipropileno	KG.	2972548	3037616	3284769	3349303	3775191	3044935	2969105	3141523	3451734	3198237	3866728	3588784	3121826
P.V.C.	KG.	2298969	2494607	2764440	2750325	2977187	2429895	2506104	2713488	2793211	2454793	2770310	2941223	3091736
Plastificantes D.O.P.	KG.	163905	131346	215531	189219	200964	196547	171535	193031	228827	159507	181738	196056	261964
Masterbatch	KG.	77142	86413	89382	85100	85208	79404	99336	91139	88351	70146	75075	73209	59688
Sulfato Tribásico de Plomo	KG.	1758	2311	2431	2382	2229	2254	1824	2150	2023	1416	433	2637	1093
Resina Pet para Envases	KG.	4750416	6015528	6124009	6110387	6180777	6345899	6286871	5791546	6421297	5493374	5612540	5784228	5791638
261 Fabricación de vidrio y productos de vidrio														
Botellas para Gaseosas	ML.	14250	13162	13192	13495	13405	13656	11961	12499	15103	12888	10404	14583	4426
Envases para Alimentos	ML.	9507	9492	8754	11138	10080	10374	11696	9196	10097	9937	12448	8820	5793
Botellas para Vinos y Licores	ML.	2725	2740	1558	1114	662	1120	588	469	835	2294	1414	1390	1162
Frascos para Droguería	ML.	-	-	-	193	-	-	-	-	-	-	177	-	-
Vidrio Templado de Seguridad	M^2	12260	13228	14653	14749	15022	16148	16873	13910	13658	13252	13950	15189	15733
Vidrio Laminado de Seguridad	M^2	573	909	1012	1013	1583	2234	1018	1090	1955	1489	2674	1592	2104
Botellas para Cerveza	ML.	-	-	351	-	-	-	-	-	-	-	-	-	-
269 Fabricación de productos minerales no metálicos														
Inodoros de Porcelana Vitrificada	UD.	43507	44183	36785	41740	41269	49500	49744	42266	47936	44515	43674	48311	41917
Tanques para Inodoros de Porcelana Vitrificada	UD.	41990	44697	35067	37515	42301	41949	40735	37417	40751	35308	37791	38236	41563
Lavatorios de Porcelana Vitrificada	UD.	36104	35907	25216	24974	30451	37344	42979	40297	45033	43444	46391	45089	41390
Bidets de Porcelana Vitrificada	UD.	167	240	350	359	353	255	98	205	70	125	104	356	384
Revestimiento para Pared y Pisos	M^2	2033820	2056696	2021502	1927503	1953200	2105243	2203673	2183144	2495059	2109658	2079603	2176602	2122921
Ladrillos (King Kong, Pandereta, Techo, Pastelero)	ML.	19542	19927	19478	20507	21141	20120	19630	18766	19266	19560	19335	20272	20782
Cemento Portland	TM.	410413	417338	371557	416566	378936	412144	382461	388731	449282	394456	438154	412408	471888
Cemento Puzolánico	TM.	42391	44366	52145	52187	53127	58776	55043	49190	53420	50601	52651	47277	51818
Concreto Premezclado	M^3	61906	71823	76885	72056	68539	69560	68435	70307	82751	65311	76416	72159	67225
Planchas Asbesto Cemento	M^2	503938	331959	453363	460396	506728	415465	442823	398207	485069	515461	611342	541951	483012
Piezas Moldeadas Asbesto Cemento	M^2	17594	28149	37843	32795	48197	53354	60411	36083	48138	47506	45566	42484	48387
271 Industrias básicas de hierro y acero														
Alambrón (Construcción,Trefilado y Electricidad)	TM.	6649	3799	8429	9043	1306	7265	7615	5787	750	3121	6535	10068	4861
Barras (Construcción, Lisas, Molino y Calibradas)	TM.	37784	42619	43214	40660	60160	55256	48612	48336	42673	47036	53331	41133	49935
Planchas de Hierro y Acero	TM.	1211	1671	1052	575	1773	754	317	807	1529	250	2875	1448	1043
Bobinas de Hierro y Acero	TM.	111	6	112	151	-	-	41	-	-	121	1064	844	345
Planchas y Bobinas Galvanizadas	TM.	2054	1917	2070	2090	1930	2056	2152	2070	2020	1933	1353	1150	2138
Perfiles	TM.	7074	5452	1841	5015	2699	-	832	5379	5532	8615	3100	6941	6609
272 Fab. de prod primarios de metales preciosos y metales no ferrosos														
Cobre Refinado	TM.	15824	15913	16136	16179	15878	16556	15753	14726	16372	16242	16031	16870	15190
Zinc Electrolítico	TM.	6597	15510	14838	15404	11850	15667	14072	14678	14891	15107	13053	14264	15126
Cadmio Refinado	TM.	18	38	39	41	41	36	33	30	34	38	37	40	37
Arsénico	TM.	282	268	250	303	214	292	354	252	326	304	321	249	2
Cobre Blister	TM.	29888	31311	31782	32984	29579	30874	24387	17439	27035	24353	27195	31475	28976
273 Fundición de metales														
Bolas de Acero	TM.	9476	9427	10017	7880	9125	8625	9846	8607	10722	9699	9394	9012	9437
Perfiles, Planchas y Discos de Aluminio	TM.	165	225	162	169	208	240	206	182	286	188	303	330	276
281 Fabricación de prod. metálicos para uso estructural														
Plancha de Acero Inoxidable	KG.	418762	636756	479175	568311	841987	409295	280314	245278	750790	455423	296659	400731	326394
Bobinas de Acero	KG.	1135990	913056	898313	1249969	1047044	919702	982494	1309858	1311542	642773	1075463	1288129	891835
289 Fabricación de otros productos elaborados de metal														
Planchas de Fierro (CIIU 2893)	KG.	9153	10091	13216	14555	27897	16647	33940	46909	33262	37497	46961	35322	28563
Alambres Diversos	KG.	3120745	3862901	3896466	4327086	4417662	4218987	4579841	4885929	5406731	4546314	5189961	5499712	5225374
Alambres Galvanizados	KG.	395	395	395	395	395	395	395	395	217	44	256	227	168
Planchas y Bobinas de Fierro (CIIU 2899)	KG.	17740	11166	40494	8189	-	-	19230	28331	66345	52291	25848	40148	101881
Hojalata Electrolítica	TM.	4964	4963	4922	5533	6198	6677	6661	6134	6086	5357	6891	7549	7682
Planchas y Bobinas de Acero Inoxidable	KG.	930587	308863	209591	373950	312344	1000849	1509167	404690	371508	311022	369087	734530	586721
Discos de Aluminio	TM.	33	16	21	17	29	18	33	43	32	31	42	55	58
Discos de Acero Inoxidable	KG.	-	-	544	-	419	-	-	-	-	-	-	-	-
291 Fabricación de maquinaria de uso general														
Motores Industriales	UD.	2	7	8	8	5	9	12	4	14	3	3	8	2
Bombas para Pozos Petroleros	UD.	3	9	10	7	6	9	5	7	2	3	2	5	-
Motobombas	UD.	2	7	4	2	1	6	3	4	12	14	8	2	2
Bombas Centrífugas Monofásicas	UD.	59	117	105	225	66	218	346	194	344	29	240	252	165
Bombas Centrífugas Trifásicas	UD.	85	70	70	66	134	167	149	140	128	49	85	93	81
293 Fabricación de aparatos de uso doméstico														
Refrigeradoras mayor a 10 P3	UD.	3090	2998	3749	3104	2472	1958	1632	2864	3026	2881	3426	2955	2786
Refrigeradoras hasta 10 P3	UD.	1767	1349	802	4189	4546	3185	4542	5260	5498	4531	2906	3057	2919
Cocinas Domésticas a Gas	UD.	1784	1883	-	-	1572	2110	2143	1896	1845	2402	2959	2654	2870
Congeladoras	UD.	1050	1148	1050	1330	1650	1283	1440	1320	1068	1002	1020	830	1110

Continúa...

1.503 Volumen de producción, según grupo y productos industriales: 2005-2006

Conclusión.

Grupo industrial y productos	Unidad Medida	2005 (P) Jul	Ago	Set	Oct	Nov	Dic	2006 (P) Ene	Feb	Mar	Abr	May	Jun	Jul
311 Fab. de motores, generadores y transformadores eléctricos														
Transformadores Trifásicos	UD.	26	31	52	29	33	78	41	108	75	66	81	58	45
Transformadores Monofásicos	UD.	338	727	189	698	293	828	546	434	1021	651	403	370	456
Grupos Electrógenos	UD.	98	42	70	45	61	95	34	61	80	49	92	113	65
312 Fab. de aparatos de distribución y control de energía eléctrica														
Tableros de Distribución	UD.	256	454	481	700	284	255	236	269	258	250	704	345	353
Interruptores Diversos	UD.	119522	161534	77089	97564	55832	99784	53759	61310	94497	51871	84721	62336	56226
313 FABRICACIÓN DE HILOS Y CABLES AISLADOS														
Cables Telefónicos	KG.	407647	473711	406331	486192	405888	296182	246769	129539	319797	376394	427588	412585	401974
Cables de Energía	KG.	778509	944383	950712	835268	877726	923478	1088447	1107580	1010888	840472	811735	779694	455049
314 Fabricación de acumuladores y de pilas y baterías primarias														
Baterías 6 v.,12 v.	UD.	56304	61465	61371	45344	38765	40433	43133	45437	42528	38461	59813	55152	54794
Pilas	UD.	9017616	11190336	9895752	10340712	11124432	10844016	6254784	7927584	7341072	10862736	9038304	12493632	12011040
341 Fabricación de vehículos automotores														
Motores Vehiculares	UD.	-	-	-	-	1	-	-	-	-	-	-	-	-
342 Fabricación de carrocerías para vehículos automotores														
Carrocerías Diversas	UD.	2	2	2	1	4	4	2	3	1	-	-	-	-
359 Fabricación de otros equipos de transporte														
Motocicletas Diversas	UD.	330	394	421	310	250	200	350	411	353	350	430	222	420
Bicicletas	UD.	1033	1342	1608	2401	5732	4435	877	1286	1423	845	494	1368	1204
369 Otras industrias manufactureras														
Consumo de Oro	KG.	242	388	437	474	516	451	287	237	352	246	197	234	257
Consumo de Plata	KG.	104	136	213	188	152	139	147	157	250	167	158	136	245
Fósforos de Madera	KG.	446447	169897	251156	353970	338127	40099	122335	212373	264272	197223	228635	242367	229884
Lápices Carbón	ML.	310	350	422	456	523	650	715	504	415	315	285	315	326
Plumones	ML.	1232	594	978	1742	1035	725	994	836	745	275	695	575	698
Bolígrafos Diversos	ML.	12978	12529	12232	11053	13308	10385	15501	13924	14376	13036	12515	8235	14482

Nota: Abreviaturas de las unidades de medida indicadas.

KG. = kilogramos
TM. = toneladas métricas
LT. = litros
ML. = miles
UD. = unidades
ML.BL. = miles de barriles
PR = par
p2 = pie cuadrado
GL. = galón
M2 = metro cuadrado
M3= metro cúbico

Fuente: SNE - Ministerio de la Producción - Viceministerio de Industria.

Volumen de producción industrial: 2004-2006
En miles de toneladas métricas

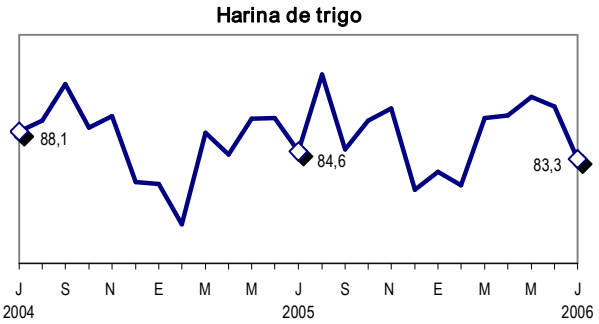

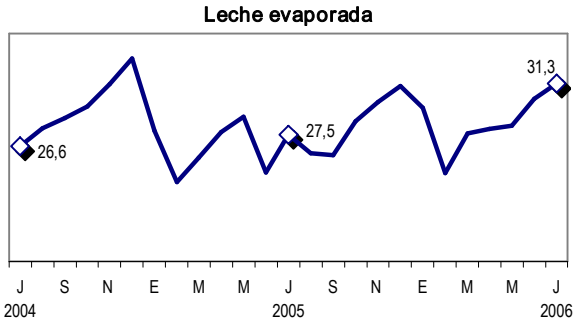

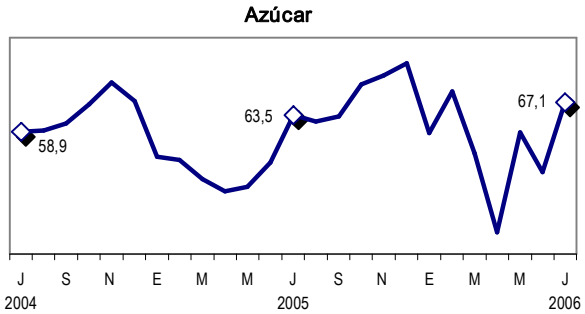

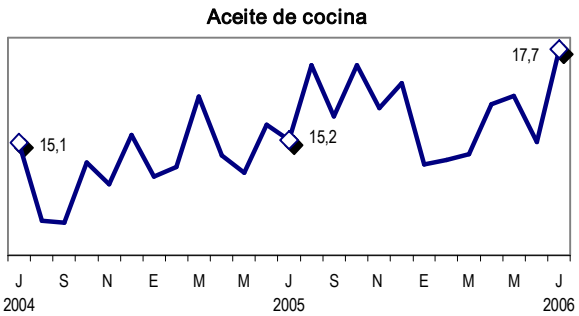

1.6.- Sector Electricidad y Agua

■ En julio del 2006, la producción del sector Electricidad y Agua creció en 8,46%, con respecto al nivel registrado en similar mes del año anterior, explicado principalmente por el dinamismo del subsector electricidad en 9,74%, en tanto que la producción del subsector agua se contrajó en 0,74%.

Electricidad

La producción de energía eléctrica obtuvo la tasa de crecimiento (9,74%) más alta en lo que va del año, al alcanzar los 2145,51 GWh, cifra superior en 190,11 GWh al volumen obtenido en el mes de julio del 2005. Entre los factores que explican este comportamiento se encuentra el sostenido crecimiento de la actividad económica.

La producción de electricidad proveniente de la centrales hidráulicas creció en 6,18%, debido a la mayor disponibilidad en los volúmenes de almacenamiento de agua para la generación de energía eléctrica entre las que figuran el lago Junín con 18,87%, lagunas Edegel con 0,78%, represas Río Chili con 76,24% y laguna Aricota con 23,83%. Asimismo, la normalización en el abastecimiento del gas natural de Camisea permitió en el caso de la central térmica de Santa Rosa aumentar su nivel de producción, en tanto que, la central térmica de Ventanilla logró recuperar sus niveles de producción, con respecto a los meses anteriores; sin embargo, no pudo superar a lo obtenido en julio del 2005, descendiendo en 12,52%.

Entre las empresas cuya contribución en la generación de electricidad es significativa y registraron aumentos en la producción se encuentran Electro Perú (3,53%), Edegel (19,25%), Egenor (7,01%), Enersur (48,09%), Termoselva (4,98%), Egasa 66,77% y Electro Andes (8,62%).

Electricidad y Agua: Julio 2006
(Año base 1994)

Subsector	Ponderación	Variación Porcentual: 2006/2005	
		Jul.	Ene - Jul
Total	**100,00**	**8,46**	**5,98**
Electricidad	**78,42**	**9,74**	**6,90**
Electro Perú		3,53	2,55
Edegel		19,25	9,43
Egenor		7,01	3,16
Egasa		66,77	47,48
Enersur		48,09	108,31
Etevensa		-12,52	-21,16
Electro Andes		8,62	1,72
Electro Piura		12,65	56,34
Cahua		0,29	-2,17
Termoselva		4,98	-18,81
Egesur		-69,32	-68,52
Electro Oriente		0,85	1,25
San Gabán		-6,06	1,65
Electro Ucayali		82,73	165,47
Egemsa		-0,83	-0,59
Otras Empresas		35,20	-1,92
Agua	**21,58**	**-0,74**	**-0,34**
Sedapal		-2,09	-0,52
Sedapar		1,64	-5,41
EPS Grau		5,95	1,33
Epsel		4,76	4,47
Seda Chimbote		1,24	1,68

Fuente: MEM - EPSs

Índice mensual del Valor Agregado del Sector Electricidad y Agua: 2001-2006
(Año base 1994 = 100)

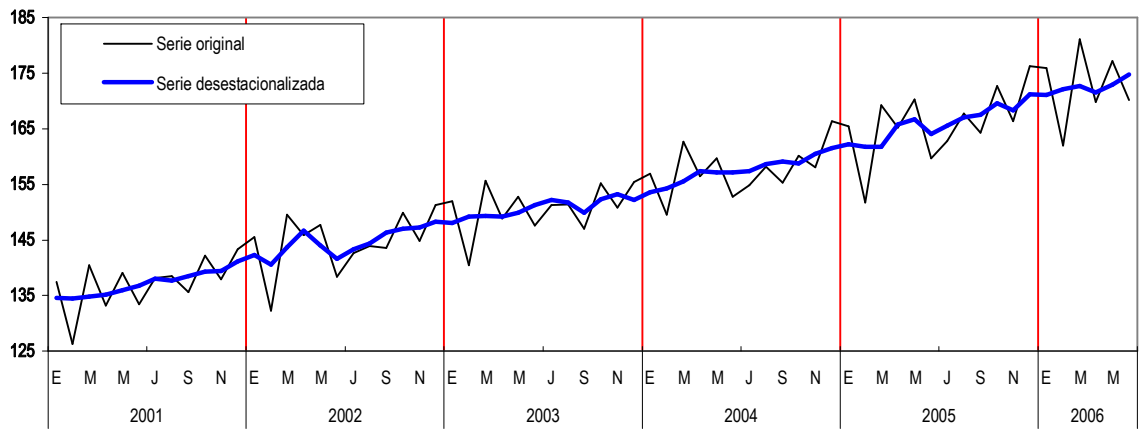

Serie desestacionalizada utilizando ARIMA X-12
Fuente: INEI

Agua

El subsector Agua descendió en 0,74%, ante la contracción en la producción de agua por parte de la empresa Sedapal (Lima Metropolitana) (-2,09%), resultado que no pudo ser atenuado por el crecimiento experimentado en los niveles de producción de las empresas Sedapar (Arequipa) en 1,64%, EPS Grau (Piura) en 5,95%, Epsel (Lamabayeque) en 4,76% y Seda Chimbote (Áncash) en 1,24%.

La producción de agua de la empresa Sedapal alcanzo los 52,9 millones de metros cúbicos, descendiendo en 1,4 millones de metros cúbicos, ante la caída en los niveles de producción de la planta de tratamiento Nº 2 (-4,15%), y las aguas subterráneas (-7,04%) proveniente del centro de servicio de Comas en -24,09%, Ate Vitarte en -3,98%, San Juan de Lurigancho en -2,77% y Villa El Salvador en -7,04%.

Producción Acumulada: Enero - Julio 2006

En el periodo enero-julio del 2006, el sector electricidad y agua registró un crecimiento acumulado de 5,98%, impulsado por el dinamismo del subsector electricidad que se expandió en ,90%, situación que fue ligeramente atenuado por la disminución del subsector agua (-0,34%).

Durante el periodo de referencia, la generación eléctrica fue de 14604,20 GWh incrementándose en 942,10 GWh con respecto a lo obtenido entre enero y julio del año 2005, explicado por la demanda del sector privado.

Entre las empresas que registraron crecimientos favorables figuran Electro Perú 2,55%, Edegel 9,43%, Egenor 3,16%, Egasa 47,48%, Enersur 108,31%, Electroandes 1,72% y Electro Piura 56,34%, entre otros.

La producción de agua descendió en 0,52 millones de metros cúbicos, como consecuencia de los menores niveles de producción registrados por las empresas Sedapal (-0,52%) y Sedapar (-5,41%).

Variación acumulada del Valor Agregado del Sector Electricidad y Agua: 1997-2006 (*) (Enero-Julio)

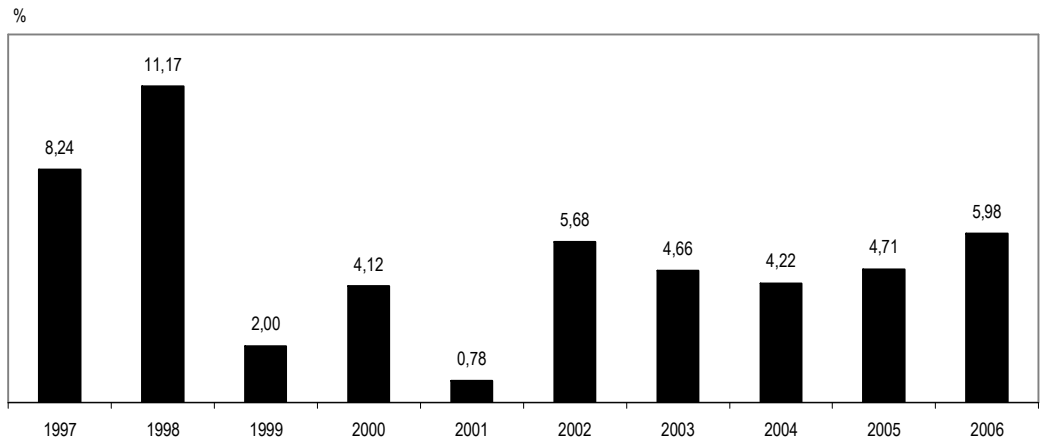

(*) Respecto a similar período del año anterior
Fuente: INEI

1.601 Índice de producción de energía eléctrica y agua potable: 2004-2006

Año y mes	Índice año base 1994 = 100			Variación porcentual mensual 1/			Variación porcentual acumulada 2/		
	Total	Electricidad	Agua	Total	Electricidad	Agua	Total	Electricidad	Agua
2004									
Ene	161,23	178,53	98,38	3,23	4,31	-3,35	3,23	4,31	-3,35
Feb	154,34	170,37	96,08	6,41	7,23	1,39	4,76	5,72	-1,07
Mar	167,08	184,60	103,40	4,43	5,60	-2,58	4,65	5,68	-1,60
Abr	160,95	178,37	97,65	5,01	6,34	-3,05	4,74	5,84	-1,96
May	163,60	183,10	92,72	4,23	6,12	-7,63	4,63	5,90	-3,09
Jun	156,84	176,15	86,66	3,46	5,09	-7,16	4,44	5,77	-3,73
Jul	158,88	178,69	86,89	2,43	3,91	-7,45	4,15	5,50	-4,23
Ago	161,93	182,78	86,15	4,33	5,94	-6,61	4,17	5,55	-4,51
Set	159,21	179,71	84,70	5,46	6,93	-4,61	4,31	5,70	-4,52
Oct	164,08	184,81	88,72	3,15	4,60	-6,65	4,19	5,59	-4,73
Nov	162,06	182,66	87,23	4,61	6,29	-6,62	4,23	5,65	-4,90
Dic	170,56	190,59	97,76	6,78	8,03	-1,32	4,45	5,86	-4,59
2005 (P)									
Ene	170,00	188,57	102,52	5,44	5,62	4,22	5,44	5,62	4,22
Feb	156,88	173,90	95,01	1,64	2,07	-1,12	3,58	3,89	1,58
Mar	173,74	192,83	104,37	3,99	4,46	0,94	3,72	4,09	1,36
Abr	169,76	188,87	100,31	5,47	5,89	2,73	4,16	4,54	1,70
May	174,20	195,03	98,51	6,48	6,52	6,24	4,63	4,94	2,56
Jun	164,69	184,36	93,19	5,01	4,66	7,53	4,69	4,90	3,31
Jul	166,35	186,11	94,54	4,70	4,15	8,80	4,69	4,79	4,03
Ago	171,25	192,21	95,10	5,76	5,16	10,39	4,83	4,84	4,76
Set	167,96	189,25	90,59	5,50	5,31	6,95	4,90	4,89	4,98
Oct	175,25	197,25	95,30	6,81	6,73	7,42	5,10	5,08	5,22
Nov	173,35	195,19	93,99	6,97	6,86	7,75	5,27	5,24	5,44
Dic	179,92	201,76	100,55	5,49	5,86	2,85	5,29	5,30	5,21
2006 (P)									
Ene	181,06	202,49	103,19	6,51	7,38	0,65	6,51	7,38	0,65
Feb	168,30	188,45	95,07	7,28	8,37	0,07	6,88	7,86	0,37
Mar	187,40	210,04	105,14	7,86	8,93	0,74	7,22	8,23	0,50
Abr	175,74	197,08	98,21	3,52	4,34	-2,09	6,28	7,24	-0,15
May	182,36	205,33	98,87	4,68	5,28	0,36	5,95	6,83	-0,05
Jun	175,62	198,70	91,77	6,64	7,78	-1,53	6,07	6,99	-0,28
Jul	180,42	204,24	93,84	8,46	9,74	-0,74	6,40	7,38	-0,34

1/ Respecto a similar mes del año anterior.
2/ Respecto a similar periodo del año anterior.
Fuente: SNE - Ministerio de Energía y Minas

Índice mensual de producción de Electricidad y Agua: 2004-2006 (Año base 1994=100)

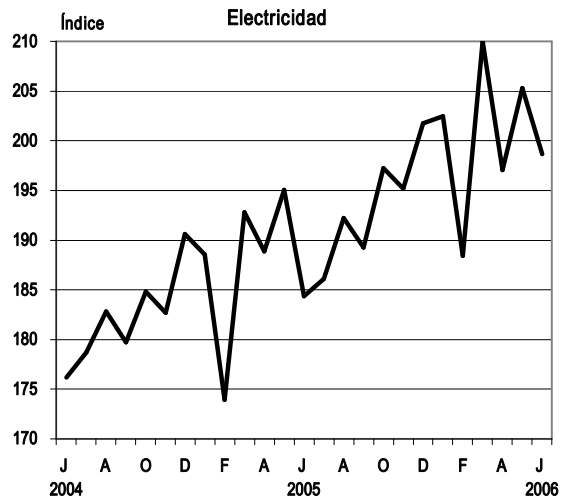

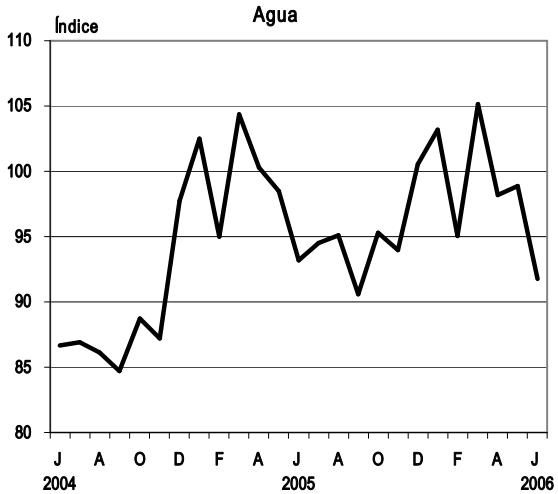

1.602 Volumen de producción de energía eléctrica, por servicio y tipo de generación: 2003-2006

Año y mes	Producción total	Servicio público			Autoproductores		
		Total	Hidráulica	Térmica	Total	Hidráulica	Térmica
	Gigawatt hora						
2003							
Ene	1918,1	1783,2	1645,9	137,3	134,9	39,6	95,3
Feb	1782,1	1655,4	1506,1	149,3	126,7	34,9	91,8
Mar	1954,6	1821,3	1648,0	173,3	133,3	39,9	93,4
Abr	1881,6	1747,6	1640,2	107,4	134,0	38,5	95,5
May	1933,5	1797,6	1574,9	222,7	135,9	38,3	97,7
Jun	1878,6	1746,4	1434,1	312,3	132,2	34,6	97,6
Jul	1920,8	1791,7	1421,9	369,8	129,1	33,9	95,2
Ago	1924,3	1797,6	1427,7	369,9	126,6	32,6	94,1
Set	1875,4	1751,1	1377,8	373,3	124,3	29,1	95,2
Oct	1968,9	1840,8	1431,3	409,6	128,1	30,5	97,6
Nov	1914,9	1790,5	1386,6	403,9	124,4	28,8	95,7
Dic	1971,5	1838,2	1625,1	213,1	133,3	34,8	98,6
2004							
Ene	1993,1	1860,1	1554,2	305,9	133,0	36,3	96,7
Feb	1905,2	1775,1	1549,1	225,9	130,2	36,8	93,4
Mar	2060,9	1923,4	1686,0	237,3	137,6	39,7	97,8
Abr	1992,6	1858,4	1542,2	316,2	134,1	36,5	97,7
May	2043,6	1907,7	1332,2	575,5	135,9	33,0	102,9
Jun	1967,5	1835,3	1214,5	620,8	132,2	27,1	105,2
Jul	1997,5	1861,8	1208,9	652,9	135,7	28,8	106,9
Ago	2034,4	1904,4	1248,8	655,6	130,0	26,5	103,5
Set	2000,3	1872,4	1159,8	712,6	127,9	27,2	100,7
Oct	2062,8	1925,6	1380,2	545,3	137,3	34,3	102,9
Nov	2039,1	1903,1	1536,7	366,4	136,0	33,3	102,7
Dic	2119,5	1985,7	1682,9	302,9	133,7	31,6	102,1
2005							
Ene	2101,5	1964,7	1702,4	262,3	136,9	40,0	96,9
Feb	1949,4	1811,9	1592,4	219,5	137,5	38,0	99,5
Mar	2153,9	2009,0	1728,3	280,8	144,8	42,3	102,5
Abr	2109,4	1967,9	1624,8	343,0	141,5	38,7	102,8
May	2178,0	2032,1	1400,4	631,6	145,9	36,0	109,9
Jun	2060,1	1920,9	1277,5	643,4	139,2	31,0	108,2
Jul	2075,9	1939,1	1296,6	642,5	136,8	28,9	107,9
Ago	2144,0	2002,6	1284,0	718,7	141,3	28,4	113,0
Set	2109,2	1971,8	1247,0	724,7	137,4	27,3	110,1
Oct	2200,8	2055,1	1504,7	550,4	145,7	33,6	112,1
Nov	2178,1	2033,7	1396,6	637,1	144,4	30,4	113,9
Dic	2249,6	2102,1	1513,7	588,4	147,5	35,3	112,2
2006 (P)							
Ene	2256,1	2109,8	1755,1	354,7	146,3	36,1	110,2
Feb	2105,5	1963,4	1677,6	285,9	142,1	36,3	105,8
Mar	2337,1	2188,4	1915,1	273,3	148,7	39,9	108,8
Abr	2198,3	2053,3	1815,8	237,6	145,0	37,5	107,5
May	2286,8	2139,4	1596,4	543,0	147,4	36,9	110,5
Jun	2213,3	2070,2	1392,5	677,7	143,0	34,2	108,8
Jul	2273,4	2128,0	1391,3	736,7	145,4	36,8	108,6

Fuente: SNE - Ministerio de Energía y Minas

1.603 Volumen de producción de energía eléctrica de servicio público, según empresa: 2005-2006

Empresa	2005						2006(P)						
	Jul	Ago	Set	Oct	Nov	Dic	Ene	Feb	Mar	Abr	May	Jun	Jul
	Gigawatt hora												
Total	**1939,1**	**2002,6**	**1971,8**	**2055,1**	**2033,7**	**2102,1**	**2109,8**	**1963,4**	**2188,4**	**2053,3**	**2139,4**	**2070,2**	**2128,0**
Electro Perú	593,0	571,6	507,0	579,7	501,0	493,0	633,0	545,6	641,9	627,8	620,1	585,2	613,9
EDEGEL	333,1	366,6	371,4	362,7	359,2	409,6	404,1	416,5	508,7	480,0	346,5	383,6	397,3
EGENOR	107,3	110,2	107,0	176,9	190,0	204,6	214,2	220,7	228,9	207,2	202,2	150,8	114,8
EGASA	50,1	66,4	70,6	65,2	63,0	67,0	70,1	112,9	115,7	96,5	93,5	77,4	83,6
ENERSUR	123,1	166,2	194,6	207,7	195,4	214,9	170,7	110,1	175,1	173,4	206,6	172,7	182,3
Electro Andes	76,7	83,2	75,0	93,8	80,9	83,3	95,1	86,0	103,1	102,8	91,5	80,3	83,3
Electro Piura	65,3	76,0	72,0	68,1	68,8	44,6	33,5	8,8	8,5	30,6	66,5	70,0	73,5
Cahua	31,4	29,2	25,9	29,0	38,4	48,2	51,4	44,2	46,6	50,8	47,9	34,1	31,5
Termoselva	122,1	113,7	117,7	119,9	117,5	103,7	92,6	78,5	57,4	35,5	70,3	120,7	128,2
Etevensa	230,6	179,3	202,3	102,8	172,7	174,1	110,2	116,8	59,2	10,2	139,4	178,8	201,8
EGESUR	12,8	22,9	24,6	18,6	17,8	14,6	8,7	2,7	1,8	3,8	6,5	3,1	3,9
Electro Oriente	29,9	30,8	30,1	31,0	30,4	31,7	30,5	27,9	30,6	29,8	31,1	31,0	30,2
San Gabán	48,6	46,9	40,5	59,0	71,7	82,9	81,6	73,2	73,2	76,8	66,7	46,7	45,6
Electro Ucayali	5,3	12,3	12,4	9,7	8,5	7,2	1,2	2,5	1,3	3,4	13,1	10,1	9,7
EGEMSA	64,5	64,1	62,3	64,4	62,1	64,0	62,4	54,0	62,6	60,8	62,8	62,2	64,0
Otras	45,2	63,1	58,5	66,5	56,4	58,8	50,7	63,0	73,8	63,9	74,6	63,3	64,4
	Gigawatt hora acumulada												
Total	**13645,5**	**15648,1**	**17619,9**	**19675,0**	**21708,7**	**23810,9**	**2109,8**	**4073,2**	**6261,6**	**8314,9**	**10454,3**	**12524,5**	**14652,5**
Electro Perú	4159,2	4730,9	5237,8	5817,5	6318,5	6811,5	633,0	1178,6	1820,5	2448,3	3068,3	3653,6	4267,5
EDEGEL	2683,6	3050,2	3421,6	3784,3	4143,5	4553,1	404,1	820,5	1329,3	1809,2	2155,8	2539,4	2936,7
EGENOR	1297,8	1408,0	1515,0	1691,9	1881,9	2086,5	214,2	434,8	663,8	871,0	1073,2	1224,0	1338,8
EGASA	440,5	507,0	577,6	642,8	705,8	772,8	70,1	183,0	298,6	395,1	488,6	566,1	649,7
ENERSUR	571,7	737,9	932,4	1140,1	1335,5	1550,4	170,7	280,8	455,9	629,2	835,8	1008,5	1190,8
Electro Andes	631,2	714,4	789,4	883,1	964,0	1047,3	95,1	181,1	284,2	387,1	478,5	558,8	642,1
Electro Piura	186,3	262,3	334,3	402,4	471,2	515,8	33,5	42,3	50,7	81,4	147,8	217,8	291,3
Cahua	313,1	342,3	368,1	397,1	435,6	483,7	51,4	95,6	142,1	193,0	240,9	275,0	306,5
Termoselva	718,4	832,1	949,9	1069,8	1187,4	1291,1	92,6	171,1	228,6	264,1	334,4	455,1	583,3
Etevensa	1035,7	1215,1	1417,3	1520,1	1692,8	1866,9	110,2	227,1	286,3	296,5	435,9	614,8	816,6
EGESUR	96,9	119,8	144,4	163,0	180,8	195,4	8,7	11,3	13,1	16,9	23,4	26,6	30,5
Electro Oriente	202,7	233,5	263,6	294,6	325,0	356,7	30,5	58,4	89,0	118,8	149,9	180,9	211,1
San Gabán	456,2	503,1	543,7	602,7	674,4	757,3	81,6	154,8	228,0	304,8	371,4	418,2	463,8
Electro Ucayali	23,8	36,1	48,5	58,2	66,7	73,9	1,2	3,7	4,9	8,3	21,5	31,6	41,3
EGEMSA	431,4	495,5	557,8	622,2	684,3	748,3	62,4	116,3	179,0	239,8	302,6	364,8	428,8
Otras	396,9	460,0	518,5	585,1	641,5	700,2	50,7	113,7	187,5	251,4	326,0	389,3	453,7

Fuente: SNE - Ministerio de Energía y Minas

1.604 Disponibilidad de agua para generación de energía eléctrica: 2005-2006

Fuente de almacenamiento	2005						2006(P)						
	Jul	Ago	Set	Oct	Nov	Dic	Ene	Feb	Mar	Abr	May	Jun	Jul
	Millones de metros cúbicos												
Lago Junín	280,0	219,8	159,4	100,3	38,6	55,6	133,6	225,0	345,0	428,0	414,8	385,7	332,9
Lagunas de EDEGEL	193,7	165,8	133,9	108,2	84,1	75,2	106,6	145,3	194,2	229,2	229,0	217,1	195,2
Represas río Chili	124,2	113,0	103,0	88,2	72,7	64,0	121,6	185,4	250,5	252,2	236,1	227,1	218,9
Laguna Aricota	199,4	196,8	195,7	193,4	189,4	185,6	189,8	212,7	238,5	249,2	249,0	248,5	246,9
	Variación porcentual mensual con respecto a similar mes del año anterior												
Lago Junín	33,8	67,4	55,5	9,7	-51,4	-57,7	-31,1	-16,3	-1,7	11,0	5,8	13,8	18,9
Lagunas de EDEGEL	52,7	61,3	60,3	44,6	-11,0	-37,7	-32,9	-23,6	-2,9	-5,7	-3,2	-0,1	0,8
Represas río Chili	-33,0	-32,0	-29,0	-28,4	-27,2	-17,0	74,8	44,3	62,2	55,8	60,1	68,0	76,2
Laguna Aricota	-8,6	-8,8	-8,1	-7,5	-7,5	-7,4	-5,5	1,0	13,3	19,8	21,6	23,1	23,8

Fuente: SNE - Ministerio de Energía y Minas

1.605 Volumen de producción de agua potable en Lima Metropolitana: 2005-2006

Concepto	2005						2006(P)						
	Jul	Ago	Set	Oct	Nov	Dic	Ene	Feb	Mar	Abr	May	Jun	Jul
	Miles de metros cúbicos												
Prod. Total	**54050**	**54150**	**51522**	**54499**	**53990**	**58064**	**60121**	**55841**	**61385**	**56327**	**56272**	**52552**	**52920**
Plantas total	**41120**	**42194**	**39916**	**40206**	**37779**	**40999**	**45107**	**46802**	**52376**	**48330**	**46176**	**40361**	**40900**
Planta trat.1	16571	17505	17352	17107	15420	17074	19962	19775	21921	19796	19858	17575	17370
Planta trat.2	24549	24689	22564	23100	22359	23505	23836	22146	25078	23339	24065	22786	23530
Planta Chillón	-	-	-	-	-	421	1308	4882	5378	5196	2253	-	-
Gal. Infiltrac.	-	-	-	-	-	-	-	-	-	-	-	-	-
Pozos total	**12931**	**11957**	**11606**	**14293**	**16211**	**17064**	**15014**	**9039**	**9009**	**7997**	**10096**	**12191**	**12021**
Pozos Lima	10745	10372	9694	11602	12835	13086	11583	7213	7374	6590	8071	9800	9618
Pozos Callao	2186	1585	1912	2691	3376	3979	3431	1825	1635	1407	2025	2391	2402
Prod. en m3/seg.	20,18	20,22	19,88	20,35	20,83	21,68	22,45	23,08	22,92	21,73	21,01	20,27	19,76
	Miles de metros cúbicos acumulados												
Prod. Total	**397498**	**451649**	**503171**	**557670**	**611660**	**669724**	**60121**	**115962**	**177347**	**233674**	**289947**	**342499**	**395419**
Plantas total	**317286**	**359480**	**399396**	**439602**	**477381**	**518381**	**45107**	**91909**	**144285**	**192616**	**238792**	**279153**	**320053**
Planta trat.1	128232	145737	163089	180196	195616	212690	19962	39737	61658	81453	101311	118885	136255
Planta trat.2	171485	196173	218737	241836	264196	287701	23836	45982	71060	94398	118464	141250	164780
Planta Chillón	17570	17570	17570	17570	17570	17990	1308	6190	11568	16765	19018	19018	19018
Gal. Infiltrac.	-	-	-	-	-	-	-	-	-	-	-	-	-
Pozos total	**80212**	**92169**	**103775**	**118068**	**134278**	**151343**	**15014**	**24053**	**33062**	**41058**	**51154**	**63346**	**75366**
Pozos Lima	66081	76453	86147	97749	110583	123669	11583	18797	26170	32760	40831	50631	60250
Pozos Callao	14131	15716	17628	20319	23695	27674	3431	5256	6891	8299	10324	12714	15117
Prod. en m3/seg.	21,70	21,51	21,33	21,23	21,20	21,24	22,45	22,75	22,81	22,54	22,22	21,90	21,59
	Variación porcentual mensual con respecto a similar mes del año anterior												
Prod. Total	**12,0**	**13,5**	**10,1**	**10,3**	**10,8**	**4,0**	**1,0**	**1,4**	**1,2**	**-3,0**	**-0,9**	**-1,5**	**-2,1**
Plantas total	**22,8**	**31,0**	**30,0**	**25,5**	**10,3**	**-4,3**	**-6,2**	**3,8**	**1,9**	**-1,5**	**9,2**	**0,3**	**-0,5**
Planta trat.1	27,6	25,5	32,6	31,2	9,0	2,4	4,2	7,8	7,5	-0,7	12,3	8,7	4,8
Planta trat.2	19,8	35,3	28,1	21,6	11,2	1,5	-5,8	-3,5	-2,1	-4,4	-2,3	-5,3	-4,2
Planta Chillón	-	-	-	-	-	-86,0	-64,2	28,7	-0,4	10,1	100,0	-	-
Gal. Infiltrac.	-	-	-	-	-	-	-	-	-	-	-	-	-
Pozos total	**-12,2**	**-22,9**	**-27,8**	**-17,8**	**12,1**	**31,4**	**31,7**	**-9,6**	**-2,7**	**-11,1**	**-30,4**	**-7,1**	**-7,0**
Pozos Lima	-12,9	-19,5	-26,4	-18,2	8,6	25,1	26,5	-7,5	-6,1	-15,1	-32,9	-8,8	-10,5
Pozos Callao	-8,6	-39,6	-34,4	-16,0	27,4	57,6	53,0	-17,2	16,1	13,2	-18,0	0,6	9,9
Prod. en m3/seg.	12,0	13,5	10,1	10,3	10,8	4,0	1,0	1,4	1,2	-3,0	-0,9	-1,5	-2,1

Fuente: SNE - Servicio de Agua Potable y Alcantarillado de Lima (SEDAPAL)

Producción de agua potable en Lima Metropolitana: 2004-2006

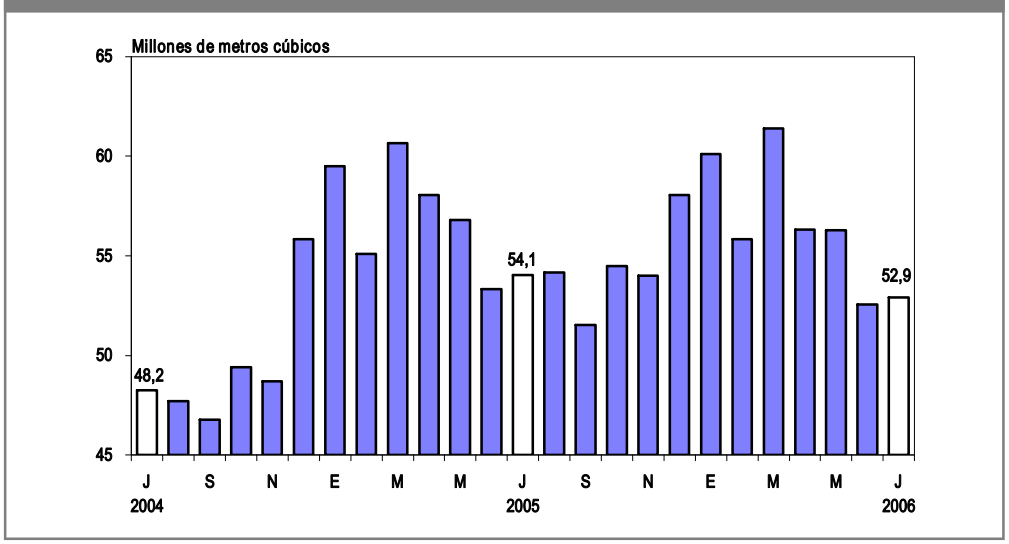

1.606 Volumen de producción de aguas subterráneas, según centro de servicio, en Lima Metropolitana: 2005-2006

Centro de Servicio (C.S.)	2005						2006(P)						
	Jul	Ago	Set	Oct	Nov	Dic	Ene	Feb	Mar	Abr	May	Jun	Jul
	Miles de metros cúbicos												
Total	**12931**	**11957**	**11606**	**14293**	**16211**	**17064**	**15014**	**9039**	**9009**	**7997**	**10096**	**12191**	**12021**
C.S. Comas	4544	4172	3879	4339	4516	4358	3640	806	583	523	2067	3589	3449
C.S. Callao	2186	1585	1912	2691	3376	3979	3431	1825	1635	1407	2025	2391	2402
C.S. Ate Vitarte	3488	3547	3235	3816	3730	3850	3621	3336	3598	3280	3374	3492	3349
C.S. Breña	206	168	177	430	838	889	498	145	160	131	122	237	369
C.S. San J. Lurigancho	1766	1753	1724	1873	1993	2141	2111	1865	2022	1805	1730	1740	1717
C.S. Surquillo	424	425	385	747	1307	1379	1321	745	661	534	506	453	440
C.S. Villa Salvador	317	308	294	398	450	469	393	316	350	316	271	288	295

Fuente: SNE - Servicio de Agua Potable y Alcantarillado de Lima (SEDAPAL)

1.607 Volumen de consumo de agua potable, según categoría, en Lima Metropolitana: 2005 - 2006

Categoría	2005						2006(P)						
	Jul	Ago	Set	Oct	Nov	Dic	Ene	Feb	Mar	Abr	May	Jun	Jul
	Miles de metros cúbicos												
Total	**31318**	**30955**	**31125**	**31400**	**32056**	**33288**	**33940**	**36062**	**36985**	**35692**	**33804**	**33244**	**32503**
Social	897	892	887	906	922	938	960	1018	1020	1011	967	963	940
Doméstico	23805	23847	23969	24168	24663	25548	26384	27939	28576	27215	25760	25086	24759
Comercial	3071	2953	2971	3016	3075	3240	3227	3463	3647	3519	3324	3419	3295
Industrial	836	791	801	815	813	844	820	898	893	914	866	914	889
Estatal	2710	2471	2497	2495	2583	2718	2548	2743	2849	3034	2886	2863	2620

Fuente: SNE - Servicio de Agua Potable y Alcantarillado de Lima (SEDAPAL)

Consumo de agua potable en Lima Metropolitana: 2004-2006

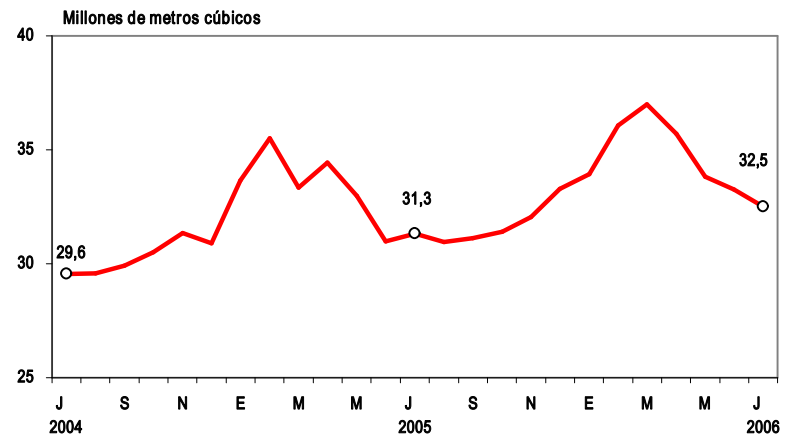

1.608 Volumen de consumo de agua potable, según centro de servicio y distrito en Lima Metropolitana: 2005-2006

Centro de servicio y distrito	2005						2006(P)						
	Jul	Ago	Set	Oct	Nov	Dic	Ene	Feb	Mar	Abr	May	Jun	Jul
	Miles de metros cúbicos												
Total	**31318**	**30955**	**31125**	**31400**	**32056**	**33288**	**33940**	**36062**	**36985**	**35692**	**33804**	**33244**	**32503**
C. Serv. Comas	**5668**	**5787**	**5734**	**5850**	**5931**	**6168**	**6389**	**6600**	**6770**	**6511**	**6194**	**6101**	**6164**
Carabayllo	357	364	367	369	382	396	419	430	448	452	406	401	395
Comas	1174	1210	1203	1235	1242	1275	1304	1325	1336	1342	1274	1270	1301
Independencia	448	452	454	451	454	460	454	462	463	481	463	479	474
Los Olivos	1053	1075	1058	1059	1109	1163	1200	1262	1273	1251	1172	1131	1135
Puente Piedra	285	287	289	290	296	300	313	320	348	343	321	337	323
Rímac	603	619	610	655	639	650	672	704	789	628	672	630	653
San Martín de Porres	1747	1780	1753	1791	1810	1923	2026	2098	2113	2014	1885	1853	1882
C. Serv. Callao	**2242**	**2112**	**2177**	**2242**	**2277**	**2373**	**2443**	**2557**	**2625**	**2457**	**2318**	**2265**	**2293**
Ancón	58	56	61	61	62	67	75	90	91	78	63	59	61
Bellavista	327	304	312	325	328	351	361	356	352	343	323	322	337
Carmen de la Legua	91	88	92	89	91	91	91	90	90	92	91	90	89
Callao	1152	1091	1124	1137	1157	1192	1220	1276	1251	1224	1178	1148	1163
La Perla	261	248	251	258	267	281	284	299	392	290	268	269	282
La Punta	30	28	29	28	31	31	34	35	35	32	29	30	29
Santa Rosa	25	24	27	27	27	29	31	38	39	40	30	29	28
Ventanilla	299	273	282	317	314	331	349	373	375	359	335	317	302
C. Serv. Ate Vitarte	**3508**	**3557**	**3476**	**3544**	**3634**	**3818**	**3940**	**4164**	**4189**	**4197**	**3920**	**3797**	**3680**
Ate Vitarte	1118	1142	1109	1140	1162	1218	1243	1307	1325	1318	1259	1224	1191
Chaclacayo	33	33	33	33	34	34	34	34	34	34	34	35	35
Cieneguilla	25	26	26	27	27	28	27	26	26	27	27	27	26
El Agustino	451	476	463	465	469	504	536	572	572	560	509	492	486
La Molina	1054	1053	1040	1058	1112	1165	1178	1282	1278	1292	1195	1147	1081
Lurigancho	40	41	41	42	43	43	44	44	52	58	52	50	49
San Luis	283	279	263	282	276	287	314	319	320	327	283	285	277
Santa Anita	503	507	500	497	512	540	563	580	582	580	560	537	536
C. Serv. Breña	**4856**	**4791**	**4791**	**4909**	**4915**	**5075**	**5176**	**5564**	**6007**	**5306**	**4956**	**4964**	**4899**
Breña	419	412	415	405	430	436	442	487	461	460	427	411	418
Jesús María	456	446	443	459	450	479	481	509	513	496	461	469	455
La Victoria	961	954	955	952	955	1005	1017	1167	1252	1046	952	985	962
Lima Cercado	1578	1539	1538	1671	1586	1633	1665	1749	2035	1709	1602	1610	1584
Magdalena	303	309	301	297	316	316	329	338	339	337	312	304	311
Pueblo Libre	436	433	431	429	441	457	490	509	507	494	465	471	455
San Miguel	703	697	709	696	739	749	754	806	900	763	737	713	713
C. Serv. S. J. Lurigancho	**1999**	**2072**	**2039**	**2135**	**2171**	**2241**	**2348**	**2532**	**2507**	**2424**	**2278**	**2238**	**2182**
San Juan de Lurigancho	1999	2072	2039	2135	2171	2241	2348	2532	2507	2424	2278	2238	2182
C. Serv. Surquillo	**6389**	**6245**	**6269**	**6445**	**6542**	**6740**	**6816**	**7358**	**7313**	**7133**	**6996**	**6848**	**6624**
Barranco	218	213	211	214	219	229	229	241	242	239	239	233	221
Chorrillos	778	755	764	770	791	823	856	921	935	924	915	875	890
Lince	390	376	381	386	389	400	425	443	446	436	402	413	403
Miraflores	944	937	934	951	969	1012	970	1090	1028	1017	1030	996	963
San Borja	825	799	815	829	853	875	883	957	959	877	897	875	855
San Isidro	826	788	802	812	832	842	844	912	886	1968	844	808	805
Santiago de Surco	1736	1718	1700	1810	1803	1851	1892	2018	2032	528	1928	1852	1796
Surquillo	484	470	476	483	493	507	508	553	556	923	523	580	489
Surco Viejo	188	189	185	190	194	200	209	224	230	222	217	216	202
C. Serv. Villa Salvador	**2654**	**2733**	**2926**	**2555**	**2777**	**2886**	**3075**	**3202**	**3407**	**3293**	**2979**	**2852**	**2759**
Lurín	89	88	86	95	98	101	110	104	107	112	89	88	97
Pachacámac	21	21	21	20	22	23	25	24	27	27	22	23	24
Pucusana	21	20	21	21	22	22	23	22	22	23	21	30	22
San Juan de Miraflores	998	990	993	960	1036	1081	1154	1199	1264	1236	1074	1022	1030
Villa María del Triunfo	812	806	804	776	854	883	933	943	1036	1008	940	903	819
Villa El Salvador	713	807	1001	685	746	776	830	909	951	886	832	786	767

Nota: No incluye los distritos de San Bartolo, Punta Negra y Punta Hermosa.
Desde abril del 2001, el total incluye el consumo de "grandes clientes", los que no han sido distribuidos por distrito.
Fuente: SNE - Servicio de Agua Potable y Alcantarillado de Lima (SEDAPAL).

1.7.- Sector Construcción

■ La actividad de la construcción logró crecer en 11,62%, suceso que se refleja en el mayor consumo interno de cemento en 11,39% y el avance físico de obras en 36,70%. La expansión permanente del consumo interno de cemento responde a la demanda del sector privado y público para la ejecución de diversos proyectos de infraestructura, siendo los más relevantes la construcción de la Vía Expresa de la avenida Grau, remodelación y rehabilitación de la Av. Arenales, estación de gas en Chilca (Panamericana Sur Km. 63), remodelación de la playa de estacionamiento del aeropuerto Jorge Chávez, muro de contención en el km 24 de la Panamericana Sur y el intercambio vial de la Av. México y Av. Manco Cápac; además de un mayor número de obras relacionadas con la edificación de centros comerciales, oficinas y conjuntos habitacionales favorecidos por las condiciones de acceso al financiamiento a través de créditos hipotecarios promovidos por el Estado y por otras fuentes del sistema financiero. En el mismo sentido, destaca el aumento de la inversión en el avance físico de obras públicas, en base al mayor monto asignado a la ejecución financiera de los Programas Provías Nacional, Departamental y Rural.

Sector Construcción: Julio 2006 (Año base 1994)

Componentes	Ponderación	Variación porcentual 2006/2005	
		Julio	Enero-Julio
Sector Construcción	**100,00**	**11,62**	**14,32**
Consumo Interno de Cemento	93,48	11,39	14,43
Avance Físico de Obras	4,62	36,70	19,66
Vivienda de No Concreto	1,90	2,23	2,23

Fuente: ASOCEM - MTC - ADUANAS

En julio del 2006 el Programa de Provías Nacional, continuó con la construcción de la carretera Izcuchaca-Huancavelica en los tramos I, II y III; construcción y mejoramiento de la Carretera Chuquicara-Cabana en sus tramos I, II, III y IV, obras de mantenimiento de la carretera Aguaytía-Pucallpa, tramo I y III y rehabilitación y mejoramiento de la carretera Casma-Yautan, tramo I.

El Programa de Provías Departamental prosiguió con la rehabilitación y mejoramiento a nivel de tratamiento superficial bicapa de la carretera San Marcos-Huari (Áncash); la construcción de la carretera Mirgas-San Martín de Paras a nivel de trocha carrozable; La conclusión de la rehabilitación del afirmado de la carretera Ollantaytambo-Abra Málaga (Cusco); la conclusión de la rehabilitación y reconstrucción de la carretera Túnel Kahuish-San Marcos (Áncash); entre otros.

El Proyecto Especial de Infraestructura de Transporte Rural - Provías Rural, con la finalidad de mejorar las condiciones de transitabilidad de la red vial terciara, continuó con la rehabilitación de caminos vecinales, mantenimiento rutinario de caminos rurales y el mejoramiento de caminos de herradura. Asimismo, se continuará con las obras de rehabilitación de los caminos para vehículos menores (para circulación de mototaxis) del Proyecto Piloto Selva.

Además, el crecimiento del sector se ha visto reflejado en los mayores despachos locales de las empresas productoras de cementos, durante julio del 2006: Cementos Lima en 3,71%, Cementos Pacasmayo 23,52%, Cemento Andino 17,28% y Yura S.A. 19,21%.

Producción Acumulada: Enero-Julio 2006

Entre enero-julio del presente año, el sector construcción registró un crecimiento de 14,32% con respecto a similar período del 2005, influenciado por el aumento del consumo interno de cemento (14,43%) y el avance físico de obras (19,66%). Así, se registraron mayores despachos locales de cemento por parte de las empresas Cementos Lima (9,54%), Cemento Pacasmayo (21,78%), Cemento Andino (18,48%), Yura (14,24%) y Cemento Sur (83,30%); en cambio, Cemento Selva disminuyó en 28,41%.

Índice mensual del Valor Agregado del Sector Construcción: 2001-2006 (Año base 1994 = 100)

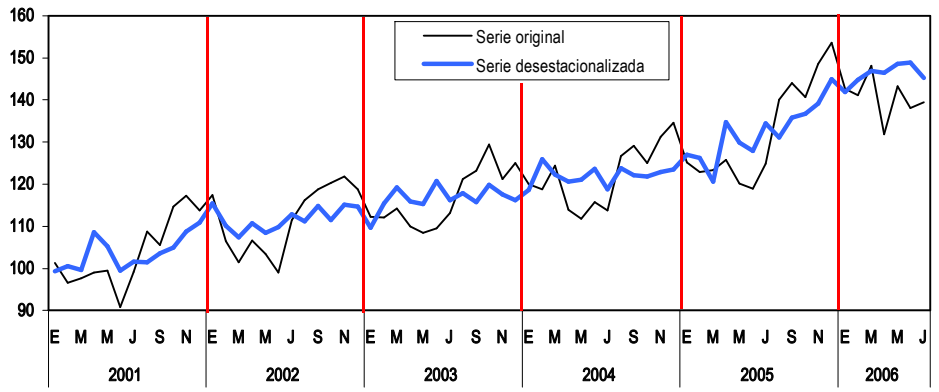

Serie desestacionalizada utilizando ARIMA X-12
Fuente: INEI

1.701 Volumen de producción, venta, exportación, importación y consumo interno de cemento: 2004 - 2006

Año y mes	Cemento								
	Producción	Venta total	Despacho total			Exportación	Despacho local	Importación	Consumo interno
			Total	Construcción	Minería				
	Toneladas métricas								
2004									
Enero	342795	337553	341818	337793	4025	-	337793	56	337849
Febrero	359332	351255	353695	350836	2859	30972	319864	8026	327890
Marzo	388253	374674	377324	373609	3715	30452	343157	137	343294
Abril	393961	402624	405536	405356	180	99776	305580	9066	314646
Mayo	420263	401945	404895	404895	-	98332	306563	60	306623
Junio	355377	360312	362717	362717	-	54338	308379	6946	315325
Julio	378516	377940	385555	385555	-	67982	317573	473	318046
Agosto	399410	367316	369237	369237	-	30883	338354	5767	344121
Setiembre	377039	385306	384634	384634	-	36509	348125	302	348427
Octubre	419852	409920	415641	415641	-	63415	352226	171	352397
Noviembre	359451	381251	381465	381465	-	30689	350776	5104	355880
Diciembre	409952	391883	394437	394437	-	27479	366958	129	367087
2005									
Enero	371668	366036	374010	374010	-	31300	342710	8048	350758
Febrero	401063	367621	377284	377284	-	33450	343834	129	343963
Marzo	379449	399223	403501	403501	-	55320	348182	154	348336
Abril	411717	405535	413383	413383	-	66996	346387	9264	355651
Mayo	432765	401846	411510	411510	-	72697	338813	140	338953
Junio	401865	385900	390136	390136	-	53859	336277	80	336357
Julio	452804	441409	442257	442257	-	94992	347266	8559	355825
Agosto	461703	458597	460902	460902	-	68387	392515	147	392662
Setiembre	423702	456907	456814	456814	-	67489	389325	3678	393003
Octubre	467917	457332	463642	463642	-	68004	395638	1503	397141
Noviembre	431911	432110	434150	434150	-	31329	402821	167	402988
Diciembre	470695	452700	441362	441362	-	31267	410095	8082	418177
2006									
Enero	437463	413583	435194	435194	-	31416	403778	82	403860
Febrero	437916	453369	458271	458271	-	68694	389577	10102	399679
Marzo	502625	489558	485040	485040	-	68052	416988	104	417092
Abril	445020	412814	426430	426430	-	66231	360199	8198	368397
Mayo	490741	505366	506533	506533	-	100940	405593	183	405776
Junio	459686	459570	457236	457236	-	68300	388936	295	389231
Julio	523706	487183	486759	486759	-	98746	388013	8328	396341

Fuente: SNE - ASOCEM-Empresas Productoras de Cemento-SUNAT

1.702 Despacho local de cemento por empresa, producción y venta de barras de construcción: 2004 - 2006

Año y mes	Despacho local 1/	Empresa						Barras de construcción	
		Cementos Lima	Cementos Pacasmayo	Cemento Andino	Yura S.A.	Cemento Sur	Cementos Selva	Producción	Venta
	Toneladas métricas								
2004									
Enero	337793	131116	65894	76011	39932	13520	11320	27348	35542
Febrero	319864	128544	56802	77201	35216	9974	12127	33255	36992
Marzo	343157	139402	62341	82162	38625	11601	9026	35208	31657
Abril	305580	126408	55879	70120	33691	10045	9438	30422	29131
Mayo	306563	123788	58713	67235	37198	10202	9427	28480	22773
Junio	308379	123459	61915	68954	36004	9091	8956	32863	21532
Julio	317573	126788	62111	70684	37712	10021	10258	25978	26261
Agosto	338354	132805	65603	78378	39580	11761	10227	32960	29828
Setiembre	348125	133288	66455	80507	45048	11813	11014	34613	36465
Octubre	352226	135586	66226	79532	46456	12098	12328	37365	34799
Noviembre	350776	134375	67479	75697	48122	11890	13213	29281	32475
Diciembre	366958	138739	68754	80620	53128	13200	12517	38294	34515
2005									
Enero	342710	139135	64961	69626	46123	11379	11486	36387	41070
Febrero	343834	141097	60718	77478	50637	1374	12530	28898	33352
Marzo	348182	146097	62195	75520	53128	-	11242	31981	29886
Abril	346387	143377	62607	74331	55674	-	10398	28861	34515
Mayo	338813	143519	63054	70504	43894	9460	8382	27730	30452
Junio	336277	135624	67086	70992	42294	9660	10622	37724	34197
Julio	347266	138609	67345	75144	45946	11093	9129	27307	33297
Agosto	392515	149960	77320	84338	54696	15431	10770	24650	38935
Setiembre	389325	150934	74960	81755	56872	14942	9863	37131	40468
Octubre	395638	148863	76205	87235	60050	12778	10507	35527	38816
Noviembre	402821	151747	78255	86530	63128	11928	11233	43038	37524
Diciembre	410095	153983	82791	87540	64939	10615	10227	47326	31307
2006									
Enero	403778	154752	81924	85831	60211	11298	9763	43140	37649
Febrero	389577	156601	77260	82300	54829	11810	6777	37245	36350
Marzo	416988	169568	76401	94491	58079	11852	6597	20444	38115
Abril	360199	143959	67922	77394	53124	10621	7180	36302	34653
Mayo	405593	158860	80528	93444	52998	12166	7597	39321	40021
Junio	388936	154178	78321	86919	51771	10889	6858	33122	40164
Julio	388013	143754	83184	88128	54771	10118	8057	40017	42313

1/ Destinados a la construcción.

Fuente: SNE - ASOCEM, Empresas Productoras de Cemento-SIDERPERÚ y Corporación Aceros Arequipa

1.703 Créditos hipotecarios otorgados por el Fondo MIVIVIENDA: 2004-2006

Año y mes	Número de créditos			Desembolsos de créditos (miles de nuevos soles)		
	Total	Moneda extranjera	Moneda nacional	Total	Moneda extranjera	Moneda nacional
2004						
Enero	588	575	13	40325,54	39419,70	905,83
Febrero	524	507	17	38529,15	37347,02	1182,13
Marzo	630	616	14	46560,46	45561,51	998,96
Abril	569	559	10	42915,11	42035,82	879,29
Mayo	623	600	23	47518,90	45961,63	1557,26
Junio	680	674	6	51094,24	50572,82	521,42
Julio	636	633	3	46979,00	46716,54	262,46
Agosto	716	711	5	52862,86	52460,43	402,43
Setiembre	708	700	8	52188,18	51599,63	588,55
Octubre	722	714	8	53679,23	52990,35	688,88
Noviembre	816	805	11	58489,17	57705,85	783,33
Diciembre	748	740	8	54494,11	53826,86	667,25
2005						
Enero	592	585	7	44875,78	44299,60	576,18
Febrero	624	619	5	46619,89	46167,99	451,90
Marzo	639	632	7	48887,81	48243,27	644,54
Abril	687	680	7	51328,61	50782,09	546,52
Mayo	787	780	7	58573,35	57914,06	659,30
Junio	822	817	5	61819,20	61393,90	425,29
Julio	674	668	6	50047,06	49560,75	486,31
Agosto	857	846	11	64082,44	63204,70	877,74
Setiembre	991	983	8	76894,85	76154,80	740,05
Octubre	732	727	5	58731,71	58343,25	388,46
Noviembre	888	885	3	70556,13	70288,80	267,33
Diciembre	912	903	9	73807,85	72979,36	828,49
2006						
Enero	948	936	12	75684,37	74594,90	1089,47
Febrero	787	771	16	63294,48	61796,25	1498,24
Marzo	948	942	6	76768,43	76273,04	495,40
Abril	1063	1051	12	84092,07	83066,09	1025,98
Mayo	22	22	-	1726,13	1726,13	-
Junio	136	136	-	9637,08	9637,08	-
Julio	199	196	3	14343,67	14108,13	235,54

Nota: - A partir del 15 de mayo del 2006 se puso en funcionamiento el nuevo esquema para otorgar créditos hipotecarios MIVIVIENDA en virtud de la conversión del Fondo Hipotecario de Promoción de la Vivienda - Fondo MIVIVIENDA en Fondo MIVIVIENDA S.A.
- Los créditos desembolsados del 01 al 15 de mayo del 2006 están incluídos en el mes de abril.

Fuente: Ministerio de Vivienda, Construcción y Saneamiento - Oficina General de Estadística e Informática.

1.8.- Sector Comercio

■ En julio del 2006, la actividad comercial registró un crecimiento de 13,39%, con respecto a similar mes del 2005, como consecuencia de la mayor comercialización en el mercado interno de los productos agropecuarios como el algodón rama, café grano, maíz amiláceo, papa, cebolla, aves vivas de corral y vacuno; de los productos manufacturados: preservación de pescado, papel y productos del papel y productos farmacéuticos y medicamentos. Asimismo, creció la venta interna de productos hidrobiológicos según utilización como el enlatado (69,28%), curado (26,70%) y fresco (29,39%); en cambio, descreció la comercialización de congelado (-54,68%). Los productos mineros como oro, zinc y plomo registraron menor venta.

Índice mensual del Valor Agregado del Sector Comercio: 2001-2006 (Índice año base 1994 = 100)

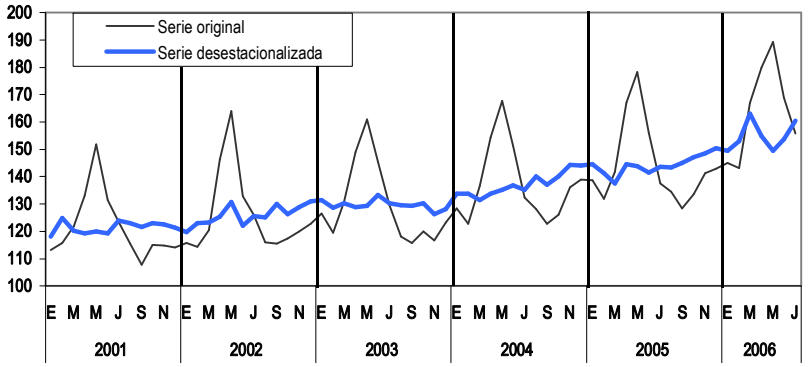

Serie desestacionalizada utilizando ARIMA X-12
Fuente: INEI.

El abastecimiento de especies marinas a los Mercados Mayoristas Pesqueros de Lima Metropolitana y el Callao aumentó al totalizar 10 083,5 TMB frente a 9 742,7 TMB registrado en julio del 2005.

Asimismo, en el presente mes creció la importación de alimentos y bebidas en 24,40%; bienes de capital, excepto equipo de transportes 4,31%; equipos de transporte y sus piezas y accesorios 61,60% y suministros industriales no especificados en otras partidas 16,64%.

Producción Acumulada: Enero-Julio 2006

Entre enero-julio del 2006, la actividad comercial creció en 9,33%, en comparación a similar periodo del 2005, ante la mayor oferta de los productos manufacturados, agropecuarios, pesqueros y mineros de origen nacional. Igualmente, se registró una mayor importación de alimentos y bebidas (básicas y elaboradas), combustibles y lubricantes; equipos de transportes y sus piezas y accesorios y bienes de capital, excepto equipo de transporte. Sin embargo, disminuyó el abastecimiento de los productos marítimos a los terminales pesqueros de Lima Metropolitana y Callao en 5,36%, ante la menor oferta de pota, choro, chiri, liza, pejerrey, entre otros.

Valor Agregado del Sector Comercio: 2005-2006 (Variación porcentual respecto a similar mes del año anterior)

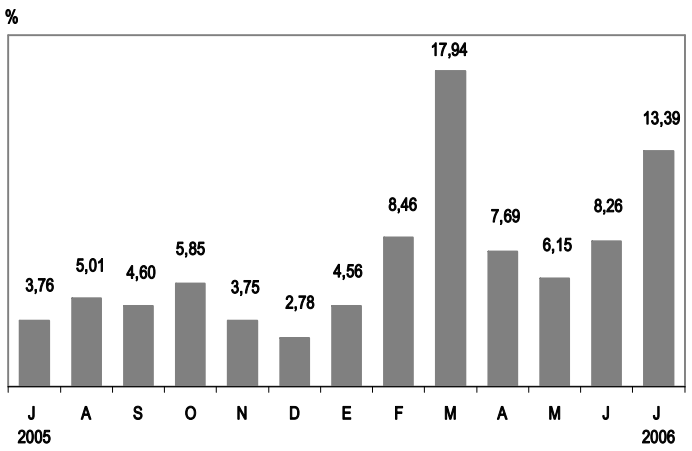

1.801 Variación porcentual mensual y acumulada del índice del Sector Comercio: 2004-2006

Año y mes	Variación porcentual mensual	Variación porcentual acumulada
2004		
Enero	1,46	1,46
Febrero	2,70	2,06
Marzo	4,46	2,89
Abril	3,67	3,11
Mayo	4,31	3,39
Junio	4,12	3,52
Julio	2,27	3,35
Agosto	8,39	3,90
Setiembre	5,88	4,10
Octubre	5,19	4,20
Noviembre	16,51	5,20
Diciembre	12,79	5,80
2005		
Enero	8,03	8,03
Febrero	7,50	7,77
Marzo	3,73	6,34
Abril	8,13	6,85
Mayo	6,37	6,74
Junio	2,99	6,08
Julio	3,76	5,77
Agosto	5,01	5,68
Setiembre	4,60	5,58
Octubre	5,85	5,60
Noviembre	3,75	5,43
Diciembre	2,78	5,21
2006		
Enero	4,56	4,56
Febrero	8,46	6,47
Marzo	17,94	10,41
Abril	7,69	9,63
Mayo	6,15	8,81
Junio	8,26	8,72
Julio	13,39	9,33

Fuente: SNE - Instituto Nacional de Estadística e Informática (INEI)

Variación del Valor Agregado del Sector Comercio: 1997-2006 (*) (Enero-Julio)

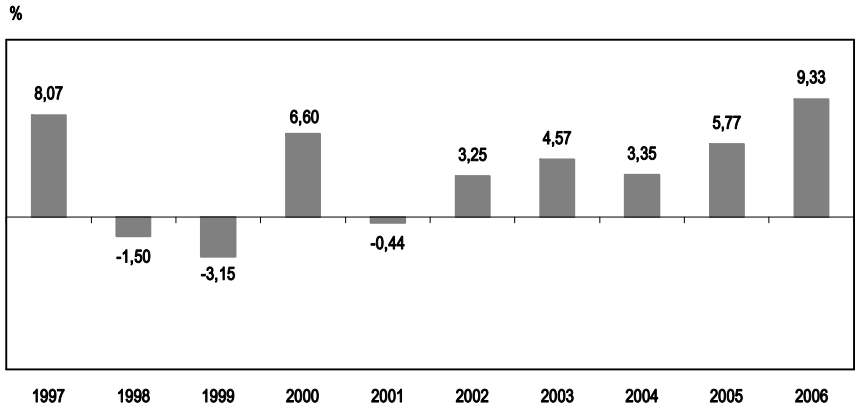

(*) Respecto a similar período del año anterior
Fuente: INEI

1.802 Volumen de venta de los principales productos agroindustriales: 2005-2006

Productos agroindustriales	2005(P)						2006(P)						
	Jul	Ago	Set	Oct	Nov	Dic	Ene	Feb	Mar	Abr	May	Jun	Jul
	Toneladas métricas												
Aceite													
Vegetal	13329	16519	15417	17090	10926	16436	14896	14307	15040	16328	16393	15601	19009
Compuesto	2078	-	-	-	-	-	-	-	-	-	-	-	-
Grasas													
Manteca	4087	4469	4011	5218	5686	3462	3952	3623	4215	3785	4490	4430	4699
Margarina	1485	1015	1004	1083	1129	1088	860	655	664	1074	1309	1193	1784
Alimentos balanceados													
Ave carne	104256	110008	111579	106941	106486	108540	95198	89555	100257	98559	99817	104459	104835
Ave postura/reproductora	28693	29443	28811	29081	28468	28535	28558	26560	29284	28385	30443	30240	31835
Porcino	6128	6261	6398	6538	6681	6353	6232	5954	7061	6297	7155	6648	6590
Vacuno	5751	6067	6385	5969	5709	6648	5584	5394	5431	5554	5966	6794	6690
Otros	6999	9310	10012	15233	17011	11214	10683	9683	10208	10950	13346	14020	14054
Avena													
Elaborada	1840	2184	1954	1942	1924	1821	1377	1352	2026	2290	2196	2017	1987
Avena y cereales	583	570	587	505	491	443	287	446	570	545	605	552	512
Derivados del cacao													
Polvo de cacao	87	32	89	41	18	76	45	100	64	136	55	56	61
Manteca de cacao	736	762	469	468	234	137	156	238	316	534	574	705	673
Cocoa	834	808	824	850	634	1031	454	224	466	503	875	824	865
Torta de cacao	508	482	328	138	853	1107	340	585	85	67	98	153	148
Derivados lácteos													
Queso	813	812	859	791	789	902	783	745	925	890	916	883	870
Mantequilla	94	96	102	99	97	112	108	109	103	99	136	122	122
Embutidos y carne													
Carne ahumada	109	117	112	110	108	154	105	96	128	126	131	130	130
Chorizo	208	184	184	202	164	237	182	198	211	213	243	251	278
Hot-dog	1147	1118	1193	1189	1109	1101	934	897	1184	1193	1282	1467	1454
Jamón	330	307	304	327	292	365	281	294	349	318	329	334	339
Jamonada y mortadela	854	920	863	867	829	821	824	780	915	875	966	939	897
Paté	35	36	31	32	35	44	29	55	34	33	33	31	37
Fideos													
Corriente	4379	4125	4025	3910	3568	3375	3303	3694	3329	3139	3678	3355	3359
Envasado	19030	20807	19307	20562	20888	18963	19890	19670	21318	20379	20696	20676	20785
Trigo													
Harina	86873	93193	92109	89044	92326	75560	74194	77671	89592	85355	92689	93268	88606
Sémola	722	804	765	697	789	741	744	695	792	792	845	836	861
Subproductos	28604	28445	26542	25727	28319	24537	22650	20518	25526	22702	25271	23220	23765
Leche													
Evaporada	28395	27597	28075	27147	32005	32979	22275	23520	29034	26282	28620	28065	26847
Pasteurizada	4679	5285	4762	5061	5693	5034	4352	3914	5289	4807	4925	4697	4882

Fuente: SNE-Ministerio de Agricultura (MINAG)

1.803 Volumen de venta y beneficio de los principales productos pecuarios en Lima Metropolitana: 2005-2006

Productos pecuarios	2005(P)						2006(P)						
	Jul	Ago	Set	Oct	Nov	Dic	Ene	Feb	Mar	Abr	May	Jun	Jul
	Toneladas métricas												
Venta de pollo 1/	28810	27610	28798	29967	29461	30190	23330	24091	26988	26902	27249	26573	29170
Beneficio ovino	124	105	94	96	84	94	86	85	98	83	111	101	96
Beneficio porcino	2183	2041	2146	2128	2139	2879	1877	1987	2208	2041	2466	2468	2513
Beneficio vacuno	5195	4758	5305	5153	5044	5161	4800	4874	5398	4872	5619	5443	5249

1/ En centros de distribución de aves vivas.

Fuente: SNE-Ministerio de Agricultura (MINAG)

1.804 Volumen de venta interna de productos hidrobiológicos, según tipo de utilización: 2005-2006

Tipo de utilización	2005						2006(P)						
	Jul	Ago	Set	Oct	Nov	Dic	Ene	Feb	Mar	Abr	May	Jun	Jul
	Miles de toneladas métricas brutas												
Consumo humano directo													
Total	**32,4**	**33,4**	**27,7**	**34,0**	**32,8**	**42,8**	**42,6**	**43,7**	**44,8**	**40,5**	**38,9**	**36,4**	**39,3**
Conservas	2,4	2,9	2,5	4,2	4,2	5,9	6,3	6,9	7,3	5,7	5,6	3,3	4,1
Congelado	4,2	7,8	6,3	3,2	1,9	2,1	3,3	1,9	1,2	0,8	2,8	2,5	1,9
Curado 1/	1,1	1,4	1,1	1,2	1,1	1,1	1,6	1,6	1,7	1,5	1,3	1,4	1,4
Fresco	24,7	21,4	17,8	25,4	25,6	33,7	31,4	33,3	34,6	32,5	29,2	29,2	31,9
Consumo humano indirecto													
Total	**12,4**	**3,2**	**2,1**	**2,0**	**14,4**	**19,9**	**3,8**	**1,6**	**2,6**	**4,2**	**7,5**	**12,3**	**6,2**
Harina de pescado	6,7	2,0	1,4	0,5	6,8	15,8	1,8	0,5	0,6	1,2	3,0	3,8	2,9
Aceite crudo	5,7	1,2	0,7	1,6	7,5	4,0	2,0	1,1	2,0	3,0	4,5	8,5	3,3
	Miles de toneladas métricas brutas acumuladas												
Consumo humano directo													
Total	**268,1**	**301,5**	**329,1**	**363,1**	**395,9**	**438,7**	**42,6**	**86,3**	**131,1**	**171,6**	**210,5**	**246,9**	**286,2**
Conservas	26,3	29,1	31,7	35,8	40,1	46,0	6,3	13,2	20,5	26,2	31,8	35,1	39,2
Congelado	33,5	41,3	47,5	50,8	52,7	54,8	3,3	5,2	6,4	7,2	10,0	12,5	14,4
Curado 1/	8,7	10,1	11,1	12,3	13,4	14,5	1,6	3,2	4,9	6,4	7,7	9,1	10,5
Fresco	199,6	221,0	238,8	264,1	289,7	323,4	31,4	64,7	99,3	131,8	161,0	190,2	222,1
Consumo humano indirecto													
Total	**85,4**	**88,7**	**90,7**	**92,8**	**107,1**	**127,0**	**3,8**	**5,4**	**8,0**	**12,2**	**19,7**	**32,0**	**38,2**
Harina de pescado	39,9	41,9	43,3	43,8	50,6	66,4	1,8	2,3	2,9	4,1	7,1	10,9	13,8
Aceite crudo	45,5	46,7	47,5	49,0	56,5	60,6	2,0	3,1	5,1	8,1	12,6	21,1	24,4

1/ Incluye salado, seco-salado y salpreso.

Fuente: SNE-Ministerio de la Producción

1.805 Ingreso de los principales recursos hidrobiológicos a los mercados mayoristas pesqueros de Lima Metropolitana: 2005-2006

Principales especies	2005(P)						2006(P)						
	Jul	Ago	Set	Oct	Nov	Dic	Ene	Feb	Mar	Abr	May	Jun	Jul
	En toneladas												
Total	**9742,7**	**10018,8**	**9062,4**	**8805,9**	**8290,9**	**9261,1**	**11552,3**	**10862,4**	**11240,0**	**10316,2**	**9397,2**	**9286,9**	**10083,5**
Bereche	119,3	238,6	250,0	220,3	61,7	90,2	54,5	2,0	18,0	9,0	-	-	31,0
Bonito	22,6	18,2	0,4	1,4	130,6	222,9	344,7	1192,5	627,1	424,5	130,9	293,4	157,7
Caballa	258,4	75,7	14,5	278,6	929,8	709,5	966,2	814,7	1230,9	837,8	418,1	279,8	555,9
Cabinza	60,4	66,9	74,5	80,5	50,6	68,3	62,6	44,0	43,6	53,0	45,1	59,1	55,3
Cachema	46,0	25,9	37,6	100,2	52,9	88,6	37,0	28,4	14,2	13,9	23,0	22,4	12,2
Calamar	100,7	51,3	41,9	55,3	36,4	52,1	53,6	55,8	69,3	65,7	100,5	84,8	59,1
Camotillo	268,6	403,9	322,6	295,9	199,9	132,9	114,2	47,0	119,3	126,2	180,4	235,9	199,4
Chiri	164,1	89,9	299,4	190,7	256,8	276,4	195,4	214,1	426,4	324,5	105,3	79,4	40,9
Choro	235,7	234,9	198,9	259,9	222,5	284,2	257,8	200,4	224,5	223,1	173,9	202,9	211,5
Coco (Suco)	4,6	4,9	19,7	11,5	6,0	22,8	5,4	18,7	11,3	13,8	0,7	6,6	5,4
Cojinova	5,1	5,2	110,5	42,8	2,2	0,6	0,8	2,6	0,2	2,2	112,0	9,4	99,6
Jurel	4171,4	4428,0	3535,3	2643,3	1550,0	849,1	2655,8	3133,2	4428,7	3931,4	4260,0	4513,4	5529,0
Liza	111,0	70,0	91,1	120,2	171,0	216,4	164,0	116,7	163,3	218,6	144,7	149,9	59,6
Lorna	147,0	116,5	128,8	110,2	201,2	211,0	77,5	63,6	66,4	77,1	66,3	34,3	32,1
Machete	79,0	108,7	39,1	39,7	33,3	23,3	31,7	20,2	10,8	24,5	53,8	53,6	64,7
Merluza	178,5	86,2	203,9	161,8	299,9	129,9	49,0	35,5	24,9	22,4	65,5	76,5	16,5
Pejerrey	307,6	346,3	328,7	263,8	167,9	131,2	129,2	94,7	137,7	179,9	259,4	281,3	195,9
Perico	121,8	335,1	427,0	596,1	642,7	2363,9	3411,9	1811,7	423,2	148,7	86,7	46,1	110,3
Pota	1425,3	1398,3	1253,1	1415,1	1206,8	1580,4	1429,0	1444,8	1382,6	1596,4	1321,4	1132,3	1123,2
Reyneta	2,2	0,3	3,0	269,3	343,6	56,2	33,7	73,5	180,2	145,2	17,1	10,0	0,0
Tollo	86,1	84,9	73,6	110,0	99,2	27,1	9,2	20,0	93,2	148,1	170,2	142,5	138,7
Otros	1827,3	1829,2	1608,9	1539,4	1626,0	1724,1	1469,4	1428,4	1544,1	1730,4	1662,3	1573,6	1385,6
	En toneladas acumuladas												
Total	**76854,4**	**86873,2**	**95935,6**	**104741,6**	**113032,4**	**122293,5**	**11552,3**	**22414,7**	**33654,7**	**43970,9**	**53368,0**	**62655,0**	**72738,5**
Bereche	668,0	906,6	1156,6	1376,9	1438,6	1528,8	54,5	56,5	74,5	83,5	83,5	83,5	114,5
Bonito	650,6	668,8	669,2	670,6	801,2	1024,1	344,7	1537,2	2164,3	2588,8	2719,7	3013,1	3170,8
Caballa	2921,8	2997,5	3012,0	3290,6	4220,4	4930,0	966,2	1780,9	3011,8	3849,6	4267,7	4547,5	5103,4
Cabinza	512,9	579,8	654,3	734,8	785,3	853,6	62,6	106,5	150,1	203,1	248,1	307,2	362,5
Cachema	319,9	345,8	383,4	483,6	536,5	625,0	37,0	65,4	79,5	93,4	116,4	138,8	151,0
Calamar	706,8	758,1	800,0	855,3	891,7	943,9	53,6	109,4	178,7	244,4	344,9	429,7	488,7
Camotillo	1156,4	1560,3	1882,9	2178,8	2378,7	2511,6	114,2	161,2	280,5	406,7	587,1	822,9	1022,3
Chiri	2170,9	2260,8	2560,2	2750,9	3007,7	3284,1	195,4	409,5	835,9	1160,4	1265,6	1345,0	1385,9
Choro	1896,6	2131,5	2330,4	2590,3	2812,8	3097,0	257,8	458,1	682,6	905,7	1079,6	1282,5	1494,0
Coco (Suco)	50,2	55,1	74,8	86,3	92,3	115,1	5,4	24,0	35,3	49,1	49,8	56,5	61,9
Cojinova	123,4	128,6	239,1	281,9	284,1	284,7	0,8	3,4	3,6	5,8	117,8	127,2	226,8
Jurel	31000,2	35428,2	38963,5	41606,8	43156,8	44005,9	2655,8	5789,0	10217,7	14149,2	18409,2	22922,6	28451,5
Liza	1398,7	1468,7	1559,8	1679,9	1850,9	2067,3	164,0	280,7	443,9	662,5	807,2	957,1	1016,7
Lorna	1046,7	1163,2	1291,9	1402,1	1603,3	1814,3	77,5	141,1	207,5	284,5	350,8	385,0	417,1
Machete	346,9	455,6	494,7	534,4	567,7	591,0	31,7	51,9	62,7	87,1	140,9	194,5	259,2
Merluza	1736,2	1822,4	2026,2	2188,0	2487,9	2617,8	49,0	84,5	109,4	131,8	197,3	273,8	290,3
Pejerrey	1777,0	2123,2	2451,9	2715,7	2883,6	3014,8	129,2	223,8	361,5	541,4	800,8	1082,1	1278,0
Perico	4600,4	4935,5	5362,6	5958,6	6601,3	8965,2	3411,9	5223,7	5646,9	5795,6	5882,3	5928,4	6038,7
Pota	10720,4	12118,7	13371,8	14786,9	15993,7	17574,1	1429,0	2873,8	4256,4	5852,8	7174,3	8306,6	9429,8
Reyneta	974,7	975,0	978,0	1247,3	1590,9	1647,1	33,7	107,2	287,5	432,6	449,7	459,7	459,7
Tollo	640,0	724,9	798,5	908,5	1007,7	1034,8	9,2	29,2	122,3	270,4	440,6	583,0	721,8
Otros	11435,7	13264,9	14873,9	16413,3	18039,3	19763,4	1469,4	2897,8	4442,0	6172,3	7834,6	9408,2	10793,8

Nota: Considera los mercados mayoristas pesqueros de Villa María del Triunfo, Ventanilla y Pesquero Mayorista Unidos S.A.C. (Minka)
Fuente: SNE-Ministerio de la Producción

1.806 Volumen de venta de los principales combustibles en el mercado interno: 2005-2006

Principales combustibles	2005(P)							2006(P)					
	Jun	Jul	Ago	Set	Oct	Nov	Dic	Ene	Feb	Mar	Abr	May	Jun
	En miles de barriles												
Gas licuefactado	706	637	762	654	694	687	749	689	694	692	760	794	747
Gasolina 84	331	320	342	321	330	316	354	323	298	343	326	331	320
Gasolina 90	208	217	219	200	207	201	223	239	189	203	207	207	197
Gasolina 95	32	34	32	31	30	28	34	33	31	35	32	31	30
Gasolina 97	30	32	30	29	30	28	33	34	31	33	49	30	49
Kerosene doméstico	180	176	112	91	84	70	75	66	57	56	63	55	52
Petróleo diesel 2	1651	1760	1769	1736	1810	1989	1866	1786	1510	1921	1616	1866	1789
Petróleo residual 6	300	219	238	206	222	342	209	202	143	199	148	267	242
Petróleo residual 500	523	395	332	414	430	838	411	295	300	416	376	559	517
Turbo A-1	52	70	66	69	64	62	61	62	47	119	125	124	265
	En miles de barriles acumulados												
Gas licuefactado	3628	4265	5027	5681	6374	7061	7810	689	1383	2075	2835	3629	4376
Gasolina 84	1955	2276	2618	2938	3269	3585	3939	323	621	964	1290	1621	1941
Gasolina 90	1294	1511	1729	1929	2136	2337	2560	239	427	630	837	1044	1242
Gasolina 95	197	231	263	294	324	353	387	33	64	99	130	161	191
Gasolina 97	212	245	275	304	334	362	396	34	65	98	148	178	226
Kerosene doméstico	1045	1221	1332	1423	1507	1578	1653	66	123	180	242	297	349
Petróleo diesel 2	10469	12228	13997	15733	17543	19532	21398	1786	3296	5218	6834	8700	10489
Petróleo residual 6	1528	1746	1984	2191	2413	2755	2964	202	344	543	692	958	1200
Petróleo residual 500	2830	3225	3557	3971	4401	5239	5650	295	595	1011	1387	1946	2463
Turbo A-1	329	399	465	534	597	659	720	62	110	228	354	477	742

Fuente: SNE - Ministerio de Energía y Minas (MINEM)

Volumen de venta interna de petróleo diesel: 2004-2006 (Miles de barriles)

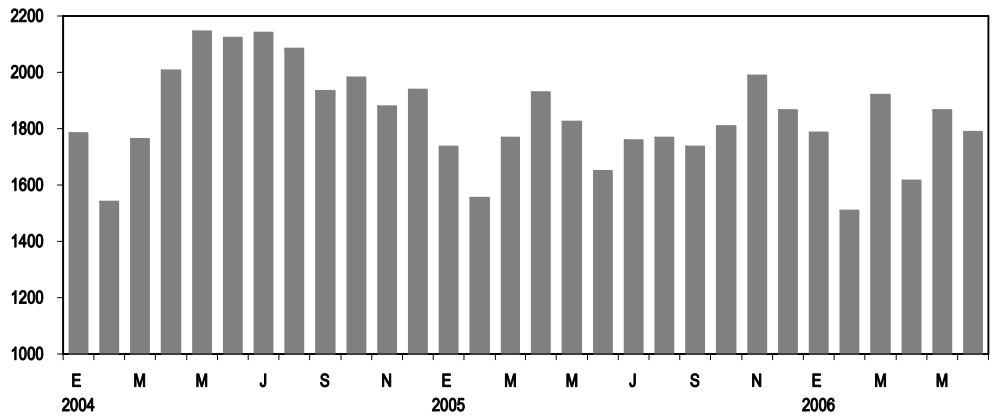

1.807 Volumen de venta de vehículos nuevos y nacionalización de vehículos nuevos y usados: 2005-2006

Tipos de vehículos	2005(P) Jul	Ago	Set	Oct	Nov	Dic
Total ventas	**1896**	**2117**	**2006**	**1976**	**2410**	**2466**
Autos y SW	**742**	**778**	**821**	**742**	**957**	**990**
Audi	8	11	8	8	11	19
BMW	16	17	14	16	13	19
Chevrolet	29	41	26	14	20	19
Honda	13	26	12	29	19	20
Hyundai	22	33	47	12	27	25
Kia	31	41	44	46	40	36
Mazda	14	8	13	29	32	41
Mercedes Benz	9	8	7	9	8	24
Nissan	64	88	121	59	177	120
Peugeot	41	41	34	24	34	52
Renault	14	6	17	8	32	29
Subaru	15	11	18	17	28	17
Suzuki	75	52	70	92	113	89
Toyota	261	253	258	258	271	316
Volkswagen	100	100	113	99	99	122
Otros	30	42	19	22	33	42
Camionetas	**963**	**1094**	**957**	**935**	**1120**	**1219**
Chevrolet	42	34	35	42	49	33
Daihatsu	9	8	4	12	10	7
Fiat	7	6	13	6	16	34
Ford	54	73	22	35	52	145
Honda	8	17	15	33	24	30
Hyundai	136	173	150	116	154	186
Jeep	11	15	16	12	9	17
Kia	94	95	86	66	103	85
Mercedes Benz	12	17	15	12	26	5
Mitsubishi	74	104	88	73	87	35
Nissan	152	140	152	162	164	161
Renault	18	16	9	3	9	8
Ssangyong	25	16	17	14	20	21
Suzuki	91	99	69	96	93	105
Toyota	179	218	194	192	228	232
Otros	51	63	72	61	76	115
Camiones y ómnibus	**191**	**245**	**228**	**299**	**333**	**257**
Agrale	6	-	6	18	6	-
Hyundai	23	33	32	39	34	24
Mercedes Benz	59	53	42	47	105	43
Mitsubishi	12	16	17	7	18	27
Scania	16	19	34	22	30	33
Toyota	7	4	8	4	11	3
Volkswagen	24	26	34	85	40	47
Volvo	20	52	30	40	42	40
Otros	24	42	25	37	47	40
Total Nacionalización	**3308**	**4071**	**4676**	**4004**	**4392**	**4133**
Nacionaliz. nuevos	1767	2054	2401	2040	2162	2307
Nacionaliz. usados	1541	2017	2275	1964	2230	1826
	Variación porcentual mensual respecto a similar mes del año anterior					
Total ventas	**55,16**	**60,62**	**57,21**	**59,61**	**46,77**	**31,94**
Autos y SW	57,54	48,47	73,94	65,63	35,94	44,10
Camionetas	55,07	70,14	46,33	49,84	46,02	19,51
Camiones y ómnibus	46,92	62,25	52,00	80,12	94,74	58,64
Total Nacionalización	**9,21**	**35,61**	**29,39**	**89,05**	**2,38**	**-1,88**
Nacionaliz. nuevos	38,70	61,10	86,56	55,13	46,78	17,52
Nacionaliz. usados	-12,19	16,79	-2,23	144,58	-20,84	-18,81

Tipo	2005 Jul	2006(P) Ene	Feb	Mar	Abr	May	Jun	Jul
En unidades								
Total ventas	**1896**	**2145**	**2125**	**2376**	**2485**	**2869**	**2779**	**2794**
Ligeros	**1256**	**1319**	**1375**	**1485**	**1369**	**1494**	**1613**	**1721**
Audi	8	15	11	6	4	8	4	15
BMW	20	15	20	25	25	20	15	21
Chevrolet	65	39	85	41	37	35	49	61
Honda	21	56	55	46	39	36	64	74
Hyundai	103	110	99	138	152	117	111	132
Kia	100	86	94	111	108	104	111	130
Mazda	18	17	21	23	21	25	22	38
Mercedes Benz	9	8	12	9	10	20	16	15
Nissan	97	113	83	123	82	111	142	154
Peugeot	41	37	32	38	28	31	38	37
Renault	23	25	14	40	14	14	6	4
Subaru	25	33	30	47	38	34	40	42
Suzuki	163	232	213	217	231	214	237	238
Toyota	316	275	385	372	361	493	498	541
Volkswagen	103	122	114	115	84	110	125	109
Otros	144	136	107	134	135	122	135	110
Comerciales	**458**	**638**	**498**	**562**	**805**	**912**	**784**	**699**
Chevrolet	6	3	7	9	24	13	-	7
Daihatsu	-	-	-	-	-	-	-	-
Fiat	6	21	24	10	2	22	40	22
Ford	26	21	35	18	11	18	12	41
Honda	-	-	-	-	-	-	-	-
Hyundai	55	104	102	94	91	119	81	66
Jeep	-	-	-	-	-	-	-	-
Kia	25	68	23	18	30	33	31	19
Mercedes Benz	15	15	24	17	22	30	15	37
Mitsubishi	38	36	51	56	66	179	111	66
Nissan	119	128	144	146	190	203	209	152
Renault	9	3	13	7	5	11	10	2
Ssangyong	-	-	-	-	-	-	-	-
Suzuki	3	3	10	6	2	-	6	4
Toyota	124	186	21	129	321	205	217	234
Otros	32	50	44	52	41	79	52	49
Pesados	**182**	**188**	**252**	**329**	**311**	**463**	**382**	**374**
Agrale	-	-	-	-	-	-	-	-
Hyundai	23	29	30	52	29	37	33	56
Mercedes Benz	56	28	29	47	35	61	43	52
Mitsubishi	12	10	34	18	15	11	24	17
Scania	16	13	21	36	57	85	89	66
Toyota	7	2	4	4	4	4	6	5
Volkswagen	24	27	42	54	36	131	46	30
Volvo	20	22	37	70	42	69	60	60
Otros	24	57	55	48	93	65	81	88
Total Nacionalización	**3308**	**4486**	**3898**	**5078**	**3755**	**5035**	**4898**	**5219**
Nacionaliz. nuevos	1767	2127	1733	2651	2327	2985	3044	2988
Nacionaliz. usados	1541	2359	2165	2427	1428	2050	1854	2231
Total ventas		**72,71**	**44,56**	**27,19**	**28,69**	**44,10**	**40,85**	**47,36**
Ligeros		58,15	55,37	34,75	32,91	33,16	43,25	37,02
Comerciales		128,67	8,73	4,85	13,54	44,30	23,85	52,62
Pesados		45,74	98,43	43,04	61,98	95,36	78,50	105,49
Total Nacionalización		**31,52**	**-9,79**	**33,84**	**-3,84**	**23,92**	**54,66**	**57,77**
Nacionaliz. nuevos		110,80	-3,18	43,22	14,24	40,08	78,95	69,10
Nacionaliz. usados		-1,79	-14,46	24,91	-23,55	6,11	26,47	44,78

Nota: La estadística de julio 2005 y enero-julio 2006 se presenta según el nuevo código de clasificación de ARAPER.

Fuente: Asociación de Representantes Automotrices del Perú - ARAPER

1.9.- Sector Transporte y Comunicaciones

1.901 Índice de producción de transporte y comunicaciones: 2004-2006

Año y mes	Índice año base 1994 = 100			Variación porcentual mensual 1/			Variación porcentual acumulada 2/		
	Total	Transporte	Comunicaciones	Total	Transporte	Comunicaciones	Total	Transporte	Comunicaciones
2004									
Ene	146,93	136,36	215,39	4,32	2,80	11,06	4,32	2,80	11,06
Feb	147,84	137,33	215,91	5,96	4,22	13,78	5,14	3,51	12,41
Mar	146,96	138,80	199,74	5,31	4,87	7,32	5,19	3,96	10,75
Abr	146,37	135,47	216,95	8,84	6,17	21,17	6,08	4,50	13,24
May	143,03	132,73	209,69	8,12	5,72	19,25	6,47	4,73	14,38
Jun	146,77	136,74	211,68	7,33	5,59	15,30	6,62	4,88	14,53
Jul	143,39	134,47	201,11	6,71	5,30	13,30	6,63	4,94	14,36
Ago	146,18	137,46	202,56	9,02	8,22	12,72	6,92	5,34	14,16
Set	145,75	136,54	205,38	8,96	6,98	18,36	7,15	5,52	14,61
Oct	145,94	136,94	204,17	7,76	6,24	14,89	7,21	5,59	14,63
Nov	145,76	136,46	205,92	9,02	7,71	15,02	7,37	5,78	14,67
Dic	147,18	135,39	223,47	10,58	7,71	23,53	7,63	5,94	15,41
2005 (P)									
Ene	155,41	142,31	240,20	5,77	4,37	11,52	5,77	4,37	11,52
Feb	156,89	145,21	232,52	6,12	5,74	7,69	5,95	5,06	9,60
Mar	157,81	144,91	241,30	7,38	4,40	20,81	6,42	4,83	13,15
Abr	151,97	140,59	225,61	3,82	3,78	3,99	5,78	4,57	10,81
May	150,90	139,76	223,05	5,51	5,30	6,37	5,72	4,72	9,93
Jun	155,57	144,61	226,54	6,00	5,76	7,02	5,77	4,89	9,44
Jul	153,90	142,04	230,67	7,33	5,63	14,70	5,99	4,99	10,16
Ago	151,96	143,53	206,50	3,95	4,41	1,95	5,73	4,92	9,17
Set	154,49	142,55	231,76	5,99	4,40	12,84	5,76	4,86	9,57
Oct	153,58	141,61	231,11	5,24	3,41	13,19	5,71	4,72	9,92
Nov	156,32	143,95	236,35	7,24	5,49	14,78	5,85	4,79	10,36
Dic	154,64	140,50	246,10	5,07	3,78	10,13	5,78	4,70	10,34
2006 (P)									
Ene	165,66	147,34	284,23	6,60	3,53	18,33	6,60	3,53	18,33
Feb	164,93	150,51	258,26	5,12	3,65	11,07	5,86	3,59	14,76
Mar	166,41	156,21	232,37	5,45	7,80	-3,70	5,72	5,00	8,52
Abr	162,51	146,21	267,99	6,93	3,99	18,79	6,02	4,76	10,99
May	162,49	144,94	276,13	7,68	3,71	23,80	6,34	4,55	13,44
Jun	167,60	147,95	294,76	7,73	2,31	30,11	6,57	4,17	16,16
Jul	169,63	151,10	289,52	10,22	6,38	25,51	7,09	4,49	17,49

1/ Respecto a similar mes del año anterior.
2/ Respecto a similar periodo del año anterior.
Fuente : INEI, MTC, MTPE, SUNAT, ENAPU S.A., OSITRAN, CORPAC, SERPOST S.A., FHH, y Empresas Privadas.

Índice mensual de producción de Transporte y Comunicaciones: 2004-2006 (Año base 1994=100)

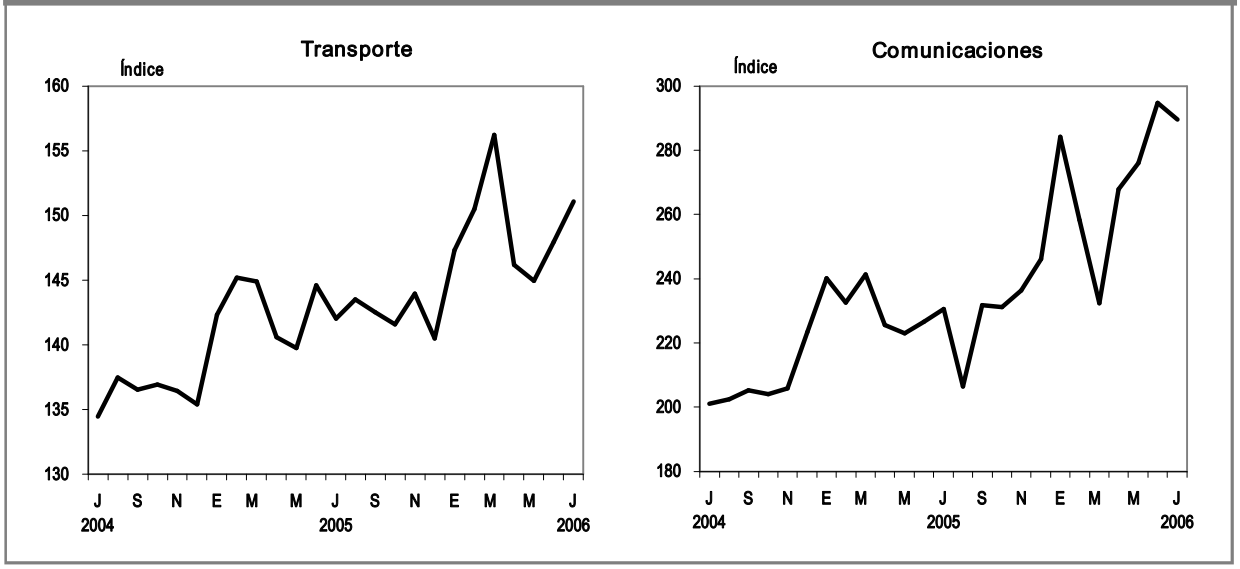

2. INVERSIÓN

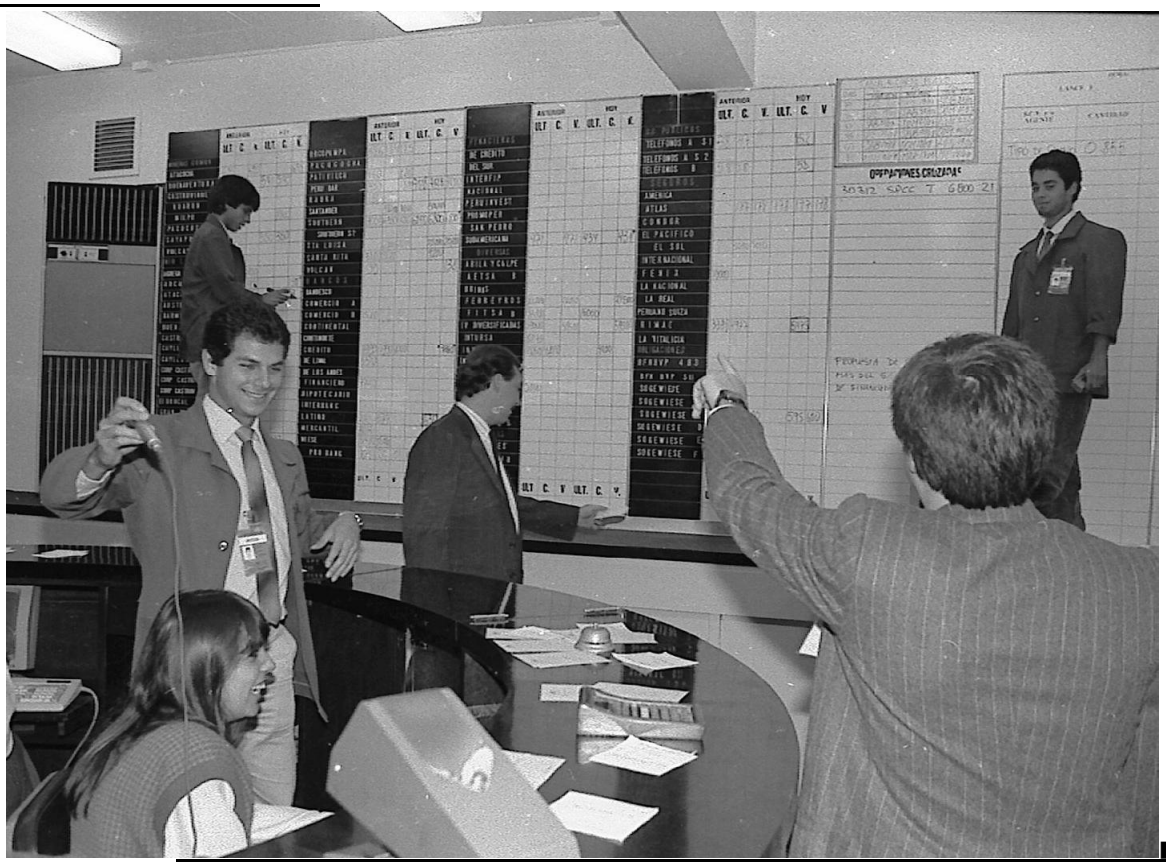

75 2.1 Formación Bruta de Capital Fijo

76 2.2 Inversión y Producto Bruto Interno

77 2.3 Inversión Extranjera Directa

2.1 .- Formación Bruta de Capital Fijo

2.101 Índice y valor de la formación bruta de capital fijo, según tipo de bien y origen: 2005-2006

Tipo de bien y origen	2005 (P)						2006 (P)						
	Jul	Ago	Set	Oct	Nov	Dic	Ene	Feb	Mar	Abr	May	Jun	Jul
	Índice año base 1994 = 100												
Total	**130,7**	**137,2**	**141,4**	**142,2**	**151,9**	**159,1**	**147,2**	**143,3**	**165,2**	**141,6**	**152,2**	**151,4**	**148,8**
Construcción	**124,7**	**138,9**	**142,7**	**139,6**	**147,2**	**151,9**	**141,8**	**140,5**	**147,5**	**131,3**	**143,2**	**138,0**	**139,2**
Maquinaria y equipo	**138,9**	**134,7**	**139,5**	**145,8**	**158,4**	**168,9**	**154,4**	**147,1**	**189,2**	**155,7**	**164,6**	**169,6**	**161,8**
Nacional	95,5	82,5	87,7	127,2	96,0	150,5	95,5	111,4	142,0	110,5	112,3	108,3	117,5
Importado	164,1	165,0	169,6	156,6	194,5	179,5	188,6	167,8	216,5	181,8	194,9	205,2	187,5
	Millones de nuevos soles de 1994												
Total	**2276,7**	**2389,0**	**2462,5**	**2477,3**	**2645,9**	**2770,9**	**2563,2**	**2495,6**	**2876,8**	**2466,6**	**2651,6**	**2637,2**	**2591,1**
Construcción	**1252,2**	**1395,5**	**1433,7**	**1402,2**	**1478,2**	**1525,8**	**1424,5**	**1410,7**	**1482,0**	**1318,8**	**1438,1**	**1386,5**	**1397,8**
Maquinaria y equipo	**1024,5**	**993,4**	**1028,8**	**1075,1**	**1167,6**	**1245,0**	**1138,7**	**1084,9**	**1394,8**	**1147,7**	**1213,5**	**1250,7**	**1193,3**
Nacional	258,4	223,1	237,2	344,2	259,8	407,1	258,2	301,4	384,2	298,9	303,8	292,9	318,0
Importado	766,1	770,4	791,6	730,9	907,9	837,9	880,5	783,5	1010,6	848,8	909,7	957,8	875,3
	Variación porcentual mensual respecto a similar mes del año anterior												
Total	**12,0**	**10,6**	**19,3**	**21,0**	**18,5**	**21,6**	**17,1**	**18,6**	**32,0**	**5,1**	**18,9**	**21,9**	**13,8**
Construcción	**10,1**	**10,7**	**11,6**	**12,5**	**13,2**	**13,9**	**14,1**	**14,8**	**20,1**	**4,8**	**19,2**	**16,0**	**11,6**
Maquinaria y equipo	**14,3**	**10,4**	**32,0**	**34,4**	**25,8**	**32,5**	**21,1**	**24,1**	**47,7**	**5,3**	**18,5**	**29,2**	**16,5**
Nacional	-15,1	-1,6	23,3	51,6	-18,6	44,9	5,1	6,4	24,1	-2,9	0,7	-1,0	23,1
Importado	29,5	14,4	34,8	27,5	49,1	27,2	26,7	32,5	59,2	8,5	25,9	42,5	14,3
	Variación porcentual acumulada respecto a similar período del año anterior												
Total	**9,7**	**9,8**	**10,9**	**11,9**	**12,6**	**13,4**	**17,1**	**17,8**	**22,6**	**17,9**	**18,1**	**18,8**	**18,0**
Construcción	**5,7**	**6,4**	**7,0**	**7,6**	**8,1**	**8,7**	**14,1**	**14,4**	**16,3**	**13,4**	**14,5**	**14,8**	**14,3**
Maquinaria y equipo	**15,2**	**14,6**	**16,3**	**18,1**	**18,8**	**20,1**	**21,1**	**22,5**	**31,1**	**23,8**	**22,7**	**23,8**	**22,7**
Nacional	0,9	0,6	2,4	6,7	4,0	7,5	5,1	5,8	12,5	8,4	6,8	5,5	7,7
Importado	22,3	21,2	22,7	23,2	25,7	25,8	26,7	29,4	39,2	30,3	29,4	31,6	28,8

Fuente: SNE - Instituto Nacional de Estadística e Informática (INEI)

Formación bruta de capital fijo: 2004-2006
(Variación porcentual respecto a similar mes del año anterior)

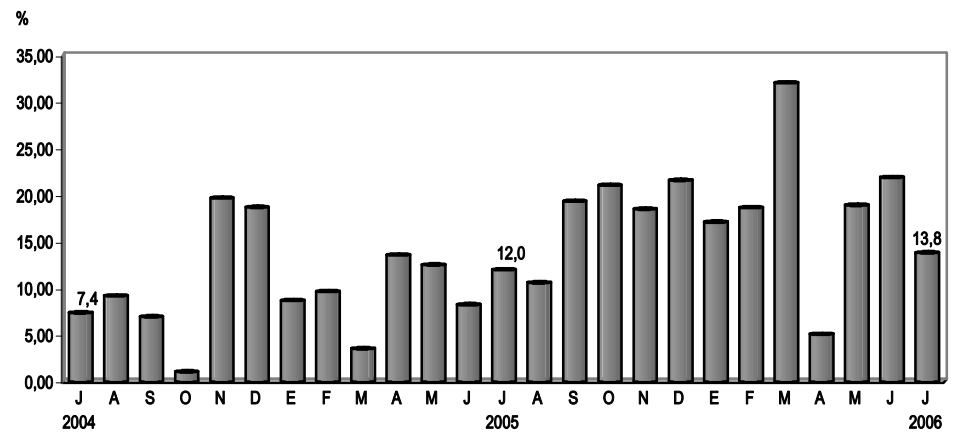

2.2 .- Inversión y Producto Bruto Interno

2.201 Relación entre la inversión y el Producto Bruto Interno: 2005-2006

Variable	2005 (P)						2006 (P)						
	Jul	Ago	Set	Oct	Nov	Dic	Ene	Feb	Mar	Abr	May	Jun	Jul
	Millones de nuevos soles de 1994												
Producto Bruto Interno 1/	12371,9	12081,0	11808,7	12123,4	12751,2	13671,0	11952,9	11905,3	13132,9	13416,3	14489,1	13632,5	13490,6
Formación bruta de capital fijo	2276,7	2389,0	2462,5	2477,3	2645,9	2770,9	2563,2	2495,6	2876,8	2466,6	2651,6	2637,2	2591,1
Coeficiente de inversión bruta fija (%)	18,4	19,8	20,9	20,4	20,8	20,3	21,4	21,0	21,9	18,4	18,3	19,3	19,2
	Variación porcentual mensual respecto a similar mes del año anterior												
Producto Bruto Interno	5,2	7,4	6,3	7,7	8,3	7,2	5,5	5,1	11,3	4,1	6,9	6,9	9,0
Formación bruta de capital fijo	12,0	10,6	19,3	21,0	18,5	21,6	17,1	18,6	32,0	5,1	18,9	21,9	13,8

1/ Estimado a partir del comportamiento del Índice de la Actividad Productiva.
Fuente: SNE - Instituto Nacional de Estadística e Informática (INEI)

Coeficiente de la inversión bruta fija: 2004-2006

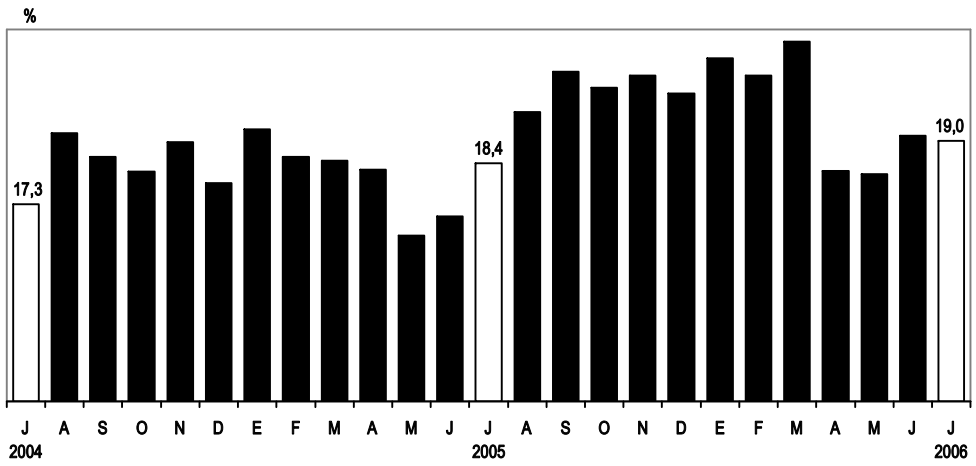

2.3 .- Inversión Extranjera Directa

2.301 Stock de inversión extranjera directa registrada, según sector de destino: 1998-2005

Sector	1998 (P)	1999 (P)	2000 (P)	2001 (P)	2002 (P)	2003 (P)	2004 (P)	2005 (P)
	Millones de US dólares							
Total	**8094,16**	**9507,16**	**12173,72**	**12945,45**	**13388,65**	**13788,34**	**13891,87**	**14278,06**
Agricultura	26,22	42,09	44,40	44,40	44,40	44,40	44,40	44,40
Comercio	575,64	586,08	620,28	640,22	638,60	617,00	600,21	600,92
Comunicaciones	2098,66	2354,09	4587,55	4601,53	4903,99	4932,12	4953,22	4953,24
Construcción	44,47	55,88	60,23	70,63	70,63	80,63	81,50	81,50
Energía	1364,19	1517,20	1513,69	1599,17	1603,31	1612,62	1635,12	1637,62
Finanzas	917,39	1419,36	1675,53	2045,59	1859,32	1709,64	1775,16	1787,39
Industria	1361,59	1491,53	1561,80	1724,07	1857,12	2245,13	2186,57	2190,44
Minería	1374,28	1655,32	1690,18	1695,32	1698,47	1699,32	1758,74	2115,78
Pesca	0,55	0,55	0,55	0,55	0,55	0,55	0,55	0,55
Petróleo	97,93	97,93	97,93	157,93	207,93	207,93	207,93	207,93
Servicios	97,75	132,47	155,69	185,61	231,95	249,07	255,86	265,38
Silvicultura	1,24	1,24	1,24	1,24	1,24	1,24	1,24	1,24
Transporte	81,61	81,83	92,83	105,77	198,46	311,89	313,45	313,45
Turismo	41,76	58,37	58,37	58,37	58,37	62,10	62,10	62,10
Vivienda	10,87	13,21	13,44	15,04	14,30	14,70	15,81	16,11

Nota: Con información disponible a diciembre del 2005.

Fuente: SNE - Agencia de Promoción de la Inversión Privada (PROINVERSIÓN) - Ex CONITE

Inversión extranjera, según sector de destino: A diciembre 2005 (Millones de US dólares)

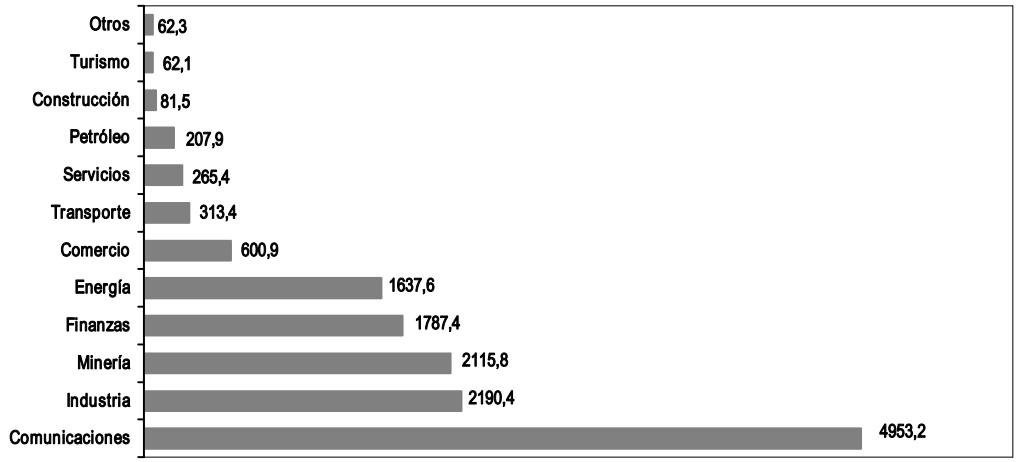

2.302 Stock de inversión extranjera directa registrada, según país de procedencia: 1998-2005

País	1998 (P)	1999(P)	2000 (P)	2001 (P)	2002 (P)	2003 (P)	2004 (P)	2005 (P)
	Millones de US dólares							
Total	**8094,16**	**9507,16**	**12173,72**	**12945,45**	**13388,65**	**13788,34**	**13891,87**	**14278,06**
España	2387,26	2411,43	4382,49	4356,09	4398,35	4400,72	4719,76	4725,96
Estados Unidos de América	1660,65	1924,82	2042,85	1954,21	1818,58	1855,64	2041,97	2262,29
Reino Unido	1282,22	2029,91	2192,45	2430,94	2518,05	2596,23	2227,48	2227,39
Colombia	62,75	71,46	71,74	79,05	478,61	849,19	849,23	849,49
Países Bajos	503,62	613,21	840,33	1077,97	1095,79	1163,41	1154,10	779,23
Panamá	527,89	547,70	549,70	552,38	564,41	597,32	601,15	602,82
Chile	337,06	437,06	457,86	577,36	609,90	591,67	492,48	490,52
México	30,30	32,81	34,39	36,47	36,79	36,79	36,79	431,57
Italia	34,05	45,62	50,32	58,06	63,91	167,11	269,60	269,60
Suiza	186,49	203,91	244,94	248,15	249,61	259,29	264,00	268,08
Japón	44,95	74,20	98,63	98,63	102,13	102,15	102,15	228,15
Uruguay	110,93	119,21	127,52	151,46	150,95	147,74	162,97	168,17
Canadá	150,64	157,86	159,28	160,39	160,40	160,40	160,45	160,84
China	122,16	122,16	122,16	122,16	122,16	122,16	122,16	122,16
Bélgica	57,34	57,34	57,34	57,34	86,09	109,01	111,68	114,18
Alemania	51,81	63,51	75,12	92,03	99,09	99,50	100,73	101,40
Suecia	46,44	46,61	59,78	57,09	55,80	55,45	55,45	54,25
Brasil	43,08	58,08	59,08	42,15	47,72	46,61	47,41	47,41
Otros	454,50	490,27	547,75	793,53	730,32	427,96	372,30	374,55

Nota: Con información disponible a diciembre del 2005.
Fuente: SNE - Agencia de Promoción de la Inversión Privada (PROINVERSIÓN) - Ex CONITE

Inversión extranjera, según país de procedencia: A diciembre 2005 (En porcentaje)

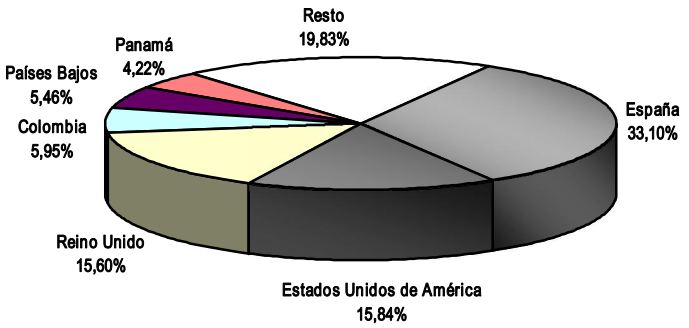

3. PRECIOS

81 3.1 Índice de Precios al Consumidor

84 3.2 Índice de Precios al por Mayor

85 3.3 Índice de Precios de Maquinaria y Equipo

86 3.4 Índice de Precios de Materiales de Construcción

3.1 .- Índice de Precios al Consumidor

A. Nivel Nacional

3.101 Índice de precios al consumidor a nivel nacional y variación porcentual: 2004 - 2006 (Año base 2001 = 100)

Mes	Índice promedio mensual			Variación porcentual								
				Mensual 1/			Acumulada 2/			Anual 3/		
	2004	2005	2006	2004	2005	2006	2004	2005	2006	2004	2005	2006
Enero	103,23	106,47	108,45	0,55	0,04	0,46	0,55	0,04	0,46	2,82	3,14	1,86
Febrero	104,30	106,20	108,95	1,03	-0,26	0,47	1,59	-0,21	0,93	3,39	1,82	2,60
Marzo	104,86	106,73	109,46	0,54	0,50	0,47	2,14	0,29	1,40	2,88	1,78	2,56
Abril	104,83	106,82	110,05	-0,04	0,09	0,54	2,11	0,38	1,95	2,88	1,91	3,02
Mayo	105,17	106,94	109,41	0,33	0,11	-0,58	2,44	0,49	1,36	3,26	1,69	2,31
Junio	105,66	107,22	109,24	0,47	0,27	-0,16	2,92	0,75	1,20	4,25	1,48	1,88
Julio	105,95	107,31	109,10	0,27	0,08	-0,13	3,20	0,83	1,07	4,69	1,28	1,67
Agosto	105,90	107,24	109,31	-0,05	-0,06	0,19	3,15	0,77	1,26	4,57	1,27	1,93
Setiembre	105,99	107,24		0,09	-0,01		3,24	0,77		4,15	1,18	
Octubre	106,07	107,39		0,07	0,14		3,31	0,91		4,08	1,25	
Noviembre	106,38	107,46		0,30	0,06		3,62	0,97		4,25	1,01	
Diciembre	106,42	107,95		0,04	0,46		3,66	1,43		3,66	1,43	
Promedio	**105,40**	**107,08**										

Nota: El Índice de Precios al Consumidor a nivel nacional utiliza como estructura de ponderaciones el total de la suma de los gastos de 25 ciudades (24 capitales departamentales, adicionándose la ciudad de Chimbote) a nivel de Subgrupo, Grupo y Gran Grupo de Gastos, obtenidos de los resultados de la Encuesta Nacional de Presupuestos Familiares (ENAPROM 1993-1994). Este indicador se ha calculado desde enero de 1996 a la fecha.

1/ Respecto al mes anterior.
2/ Respecto a diciembre del año anterior.
3/ Respecto al mismo mes del año anterior.

Fuente: SNE - Instituto Nacional de Estadística e Informática (INEI).

Variación porcentual anual del índice de precios al consumidor a nivel nacional: agosto 1997- agosto: 2006

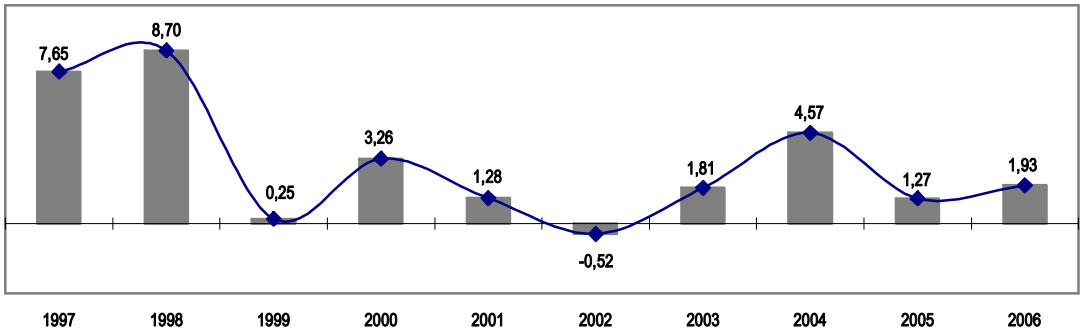

3.102 Variación del índice de precios al consumidor a nivel nacional, según grandes grupos de consumo: agosto 2006

Código	Grandes grupos de consumo	Ponderación (%)	Variación porcentual: Ago 2006 / Jul 2006	Ago 2006 / Dic 2005	Ago 2006 / Ago 2005
	Índice general	**100,000**	**0,19**	**1,26**	**1,93**
1	Alimentos y Bebidas	49,563	0,26	1,83	1,79
2	Vestido y Calzado	7,395	0,07	0,89	1,17
3	Alquiler de Vivienda, Combustible y Electricidad	9,624	0,75	0,77	4,34
4	Muebles, Enseres y Cuidado del Hogar	4,776	0,06	1,12	1,34
5	Cuidados de Salud y Servicios Médicos	2,675	0,05	0,16	-0,07
6	Transportes y Comunicaciones	11,591	-0,34	0,29	2,19
7	Esparcimiento, Cultura y Diversión	7,725	0,16	1,84	1,07
8	Otros Bienes y Servicios	6,650	0,02	1,15	1,45

Fuente: SNE - Instituto Nacional de Estadística e Informática (INEI)

3.103 Variación porcentual mensual del índice de precios al consumidor a nivel nacional y principales ciudades: 2005 - 2006

Ciudad	2005					2006							
	Ago	Set	Oct	Nov	Dic	Ene	Feb	Mar	Abr	May	Jun	Jul	Ago
Nacional	**-0,06**	**-0,01**	**0,14**	**0,06**	**0,46**	**0,46**	**0,47**	**0,47**	**0,54**	**-0,58**	**-0,16**	**-0,13**	**0,19**
Abancay	0,58	-0,40	0,49	-0,31	0,54	0,26	-0,41	-0,12	0,35	-0,63	-0,03	-0,26	0,68
Arequipa	0,45	0,18	0,36	0,78	0,71	0,31	0,18	0,17	0,72	-0,67	-0,02	-0,15	0,74
Ayacucho	0,26	0,17	0,18	0,02	0,42	0,04	0,03	0,53	0,52	-0,33	-0,01	0,05	0,13
Cajamarca	-0,30	0,59	0,83	0,64	0,53	0,03	0,11	0,15	0,68	-0,43	-0,43	-0,10	-0,02
Cerro de Pasco	0,96	1,00	0,80	0,24	0,58	-0,16	0,13	0,38	0,55	-0,72	-0,39	0,06	0,14
Chachapoyas	0,89	0,02	-0,03	0,35	-0,24	-0,20	0,16	0,64	1,48	-0,22	0,04	0,32	0,12
Chiclayo	-0,38	0,23	0,09	-0,31	0,47	0,30	0,11	0,68	1,00	-0,19	-0,21	0,22	0,06
Chimbote	-0,05	0,42	-0,28	-0,47	0,35	0,31	0,44	0,34	0,50	-0,16	-0,62	-0,35	0,52
Cusco	0,78	0,97	0,92	0,47	-0,40	-0,19	-0,20	0,09	-0,34	-0,09	-0,09	-0,23	0,67
Huancavelica	0,58	1,17	0,62	0,94	0,07	-0,18	0,79	-0,04	0,42	-1,24	-0,33	0,96	1,09
Huancayo	0,75	0,56	0,21	0,09	0,15	0,01	0,36	0,41	0,12	-0,44	0,10	0,15	0,25
Huánuco	0,53	0,83	0,27	0,17	0,21	-0,06	0,61	0,66	0,74	-0,66	0,12	0,17	0,42
Huaraz	0,69	0,47	0,24	0,22	0,08	-0,31	-0,57	0,02	0,95	-0,69	-0,05	0,75	0,01
Ica	0,22	0,78	0,38	-0,51	0,83	0,32	0,27	0,52	0,12	-0,65	-0,45	-0,84	0,15
Iquitos	0,44	-0,02	0,09	0,07	0,86	0,43	0,26	0,62	0,90	-0,64	-0,74	-0,15	-0,25
Lima	-0,18	-0,09	0,14	0,07	0,42	0,50	0,55	0,46	0,51	-0,53	-0,13	-0,17	0,14
Moquegua	-0,05	0,74	-0,04	-0,08	0,28	0,26	0,38	0,87	-0,07	-0,21	0,03	0,24	-0,09
Moyobamba	0,38	-0,42	0,08	0,07	0,31	-0,19	0,43	0,81	0,82	0,29	-0,59	-0,12	-0,12
Piura	0,23	0,12	-0,32	0,19	0,68	0,47	0,05	0,89	0,62	-0,67	-0,06	0,07	0,22
Puerto Maldonado	0,70	0,47	0,83	0,30	-0,18	-0,06	0,37	0,52	0,02	-0,49	-0,58	0,74	0,53
Pucallpa	0,02	0,12	-0,29	-0,03	0,58	0,54	0,54	0,67	0,94	-0,83	-0,21	-0,46	-0,20
Puno	0,46	0,72	0,36	0,16	0,18	0,18	0,03	0,15	0,22	-0,05	-0,07	-0,17	0,15
Tacna	0,33	0,25	0,31	0,04	0,69	0,83	0,67	0,35	-0,22	-1,20	-0,22	0,31	0,73
Trujillo	0,02	-0,33	-0,04	-0,14	0,46	0,45	0,34	0,58	0,79	-1,09	-0,23	0,16	-0,08
Tumbes	0,14	0,00	0,04	-0,32	-0,28	0,25	0,90	0,07	1,21	-1,11	0,02	0,27	0,12

Nota: El Índice de Precios al Consumidor a nivel nacional se calcula como promedio ponderado de las 24 capitales departamentales adicionándose la ciudad de Chimbote.
Fuente: SNE - Instituto Nacional de Estadística e Informática (INEI).

Variación porcentual mensual del índice de precios al consumidor a nivel nacional: 2003-2006

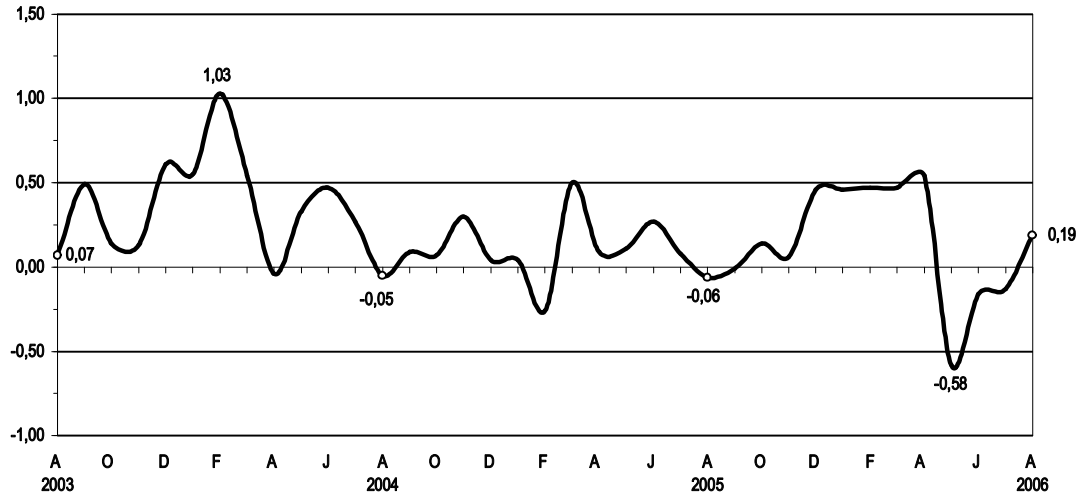

B. Lima Metropolitana

3.104 Lima Metropolitana, índice de precios al consumidor y variación porcentual: 2004-2006 (Base diciembre 2001 = 100)

Mes	Índice promedio mensual			Variación porcentual								
				Mensual 1/			Acumulada 2/			Anual 3/		
	2004	2005	2006	2004	2005	2006	2004	2005	2006	2004	2005	2006
Enero	104,60	107,77	109,81	0,54	0,10	0,50	0,54	0,10	0,50	2,80	3,03	1,90
Febrero	105,73	107,51	110,42	1,09	-0,23	0,55	1,63	-0,13	1,05	3,43	1,68	2,70
Marzo	106,22	108,21	110,92	0,46	0,65	0,46	2,10	0,51	1,51	2,76	1,88	2,50
Abril	106,20	108,34	111,49	-0,02	0,12	0,51	2,07	0,63	2,03	2,78	2,02	2,90
Mayo	106,57	108,48	110,90	0,35	0,13	-0,53	2,44	0,76	1,49	3,18	1,79	2,23
Junio	107,17	108,76	110,75	0,56	0,26	-0,13	3,01	1,03	1,36	4,26	1,49	1,83
Julio	107,38	108,88	110,56	0,19	0,10	-0,17	3,21	1,13	1,18	4,61	1,40	1,55
Agosto	107,37	108,68	110,72	-0,01	-0,18	0,14	3,20	0,95	1,33	4,59	1,22	1,87
Setiembre	107,39	108,58		0,02	-0,09		3,22	0,86		4,03	1,11	
Octubre	107,36	108,74		-0,02	0,14		3,19	1,00		3,95	1,28	
Noviembre	107,67	108,81		0,29	0,07		3,49	1,07		4,07	1,06	
Diciembre	107,66	109,27		-0,01	0,42		3,48	1,49		3,48	1,49	
Promedio	**106,78**	**108,50**										

1/ Respecto al mes anterior.
2/ Respecto a diciembre del año anterior.
3/ Respecto al mismo mes del año anterior.
Fuente: SNE - Instituto Nacional de Estadística e Informática (INEI)

Lima Metropolitana, variación porcentual anual del índice de precios al consumidor: agosto 1997 - agosto 2006

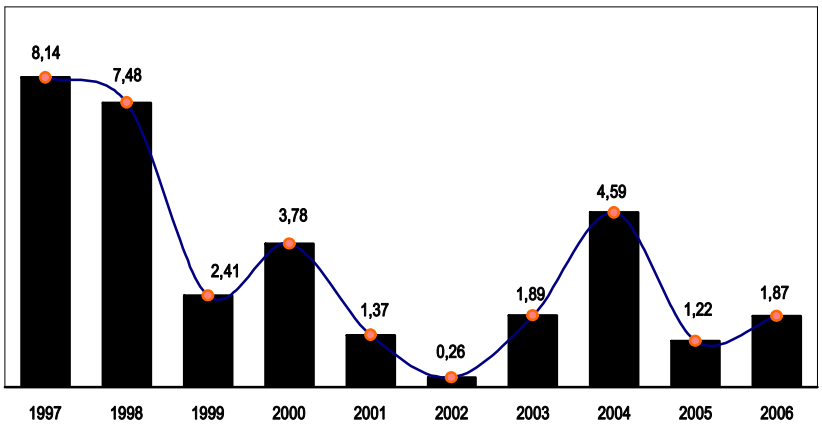

3.105 Lima Metropolitana, variación del índice de precios al consumidor, según grandes grupos de consumo: agosto 2006

Código	Grandes grupos de consumo	Ponderación (%)	Variación porcentual Ago 2006 / Jul 2006	Ago 2006 / Dic 2005	Ago 2006 / Ago 2005
	Índice general	100,000	0,14	1,33	1,87
1	Alimentos y Bebidas	47,545	0,10	2,03	1,82
2	Vestido y Calzado	7,488	0,11	1,12	1,42
3	Alquiler de Vivienda, Combustible y Electricidad	8,845	1,09	0,54	4,03
4	Muebles, Enseres y Cuidado del Hogar	4,949	0,03	1,07	1,22
5	Cuidados de Salud y Servicios Médicos	2,904	0,07	0,03	-0,19
6	Transportes y Comunicaciones	12,409	-0,32	0,29	2,04
7	Esparcimiento, Cultura y Diversión	8,820	0,20	0,94	1,19
8	Otros Bienes y Servicios	7,040	0,01	1,11	1,58

Fuente: SNE - Instituto Nacional de Estadística e Informática (INEI)

3.2 .- Índice de Precios al por Mayor

3.201 Índice de precios al por mayor a nivel nacional y variación porcentual: 2004-2006 (Año base 1994 = 100)

Mes	Índice promedio mensual			Variación porcentual								
				Mensual 1/			Acumulada 2/			Anual 3/		
	2004	2005	2006	2004	2005	2006	2004	2005	2006	2004	2005	2006
Enero	158,37	165,79	171,97	0,55	0,36	0,49	0,55	0,36	0,49	2,73	4,69	3,73
Febrero	160,38	165,21	171,65	1,27	-0,35	-0,19	1,83	0,00	0,30	3,58	3,01	3,90
Marzo	161,96	165,76	172,30	0,99	0,33	0,38	2,83	0,34	0,68	3,75	2,34	3,95
Abril	162,94	165,95	173,04	0,60	0,12	0,43	3,45	0,45	1,11	4,60	1,85	4,27
Mayo	163,99	166,36	172,67	0,65	0,25	-0,21	4,12	0,70	0,89	5,42	1,44	3,79
Junio	165,02	166,72	172,90	0,63	0,21	0,13	4,77	0,92	1,02	6,41	1,03	3,71
Julio	165,37	166,78	172,73	0,21	0,04	-0,09	4,99	0,96	0,93	6,94	0,85	3,57
Agosto	165,07	167,56	173,08	-0,18	0,46	0,20	4,80	1,42	1,13	6,58	1,51	3,29
Setiembre	165,24	168,80		0,10	0,74		4,91	2,18		5,97	2,15	
Octubre	165,20	169,73		-0,02	0,55		4,89	2,74		5,77	2,74	
Noviembre	165,78	169,65		0,35	-0,05		5,25	2,69		5,94	2,33	
Diciembre	165,20	171,14		-0,35	0,88		4,89	3,60		4,89	3,60	
Promedio	**163,71**	**167,45**										

1/ Respecto al mes anterior.
2/ Respecto a diciembre del año anterior.
3/ Respecto al mismo mes del año anterior.
Fuente: SNE - Instituto Nacional de Estadística e Informática (INEI)

Variación porcentual anual del índice de precios al por mayor a nivel nacional: agosto 1997 - agosto 2006

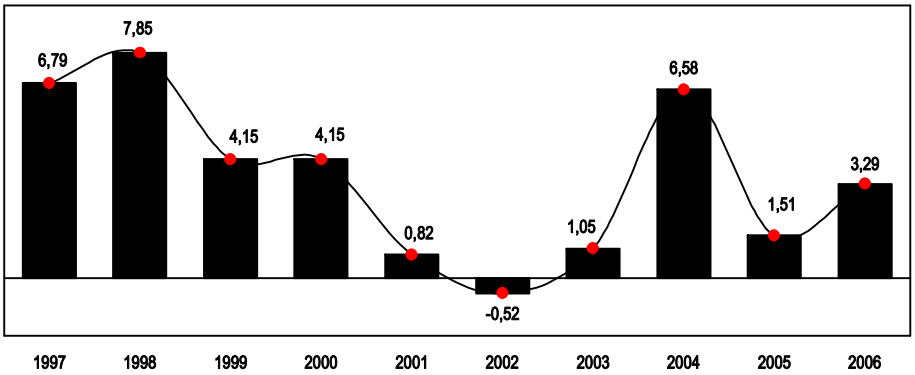

3.202 Variación del índice de precios al por mayor en el ámbito nacional, según origen de los productos: agosto 2006

Código	Origen de los productos	Ponderación (%)	Variación porcentual Ago 2006 / Jul 2006	Ago 2006 / Dic 2005	Ago 2006 / Ago 2005
	Índice general	100,00	0,20	1,13	3,29
1000	**Productos Nacionales**	**78,33**	**0,23**	**1,51**	**3,27**
1100	Sector Agropecuario	14,07	1,25	2,80	2,56
1200	Sector Pesca	0,73	-0,78	-3,97	-2,14
1300	Sector Manufactura	63,53	0,07	1,38	3,48
2000	**Productos Importados**	**21,67**	**0,09**	**-0,21**	**3,38**
2100	Sector Agropecuario	1,45	-0,01	-0,40	4,43
2300	Sector Manufactura	20,22	0,10	-0,19	3,31

Fuente: SNE - Instituto Nacional de Estadística e Informática (INEI)

3.3 .- Índice de Precios de Maquinaria y Equipo

3.301 Lima Metropolitana, índice de precios de maquinaria y equipo y variación porcentual: 2004-2006 (Año base 1994 = 100)

Mes	Índice promedio mensual			Variación porcentual								
				Mensual 1/			Acumulada 2/			Anual 3/		
	2004	2005	2006	2004	2005	2006	2004	2005	2006	2004	2005	2006
Enero	153,65	149,14	155,04	-0,30	-0,34	-0,31	-0,30	-0,34	-0,31	-0,70	-2,94	3,96
Febrero	155,01	149,16	151,88	0,89	0,01	-2,04	0,58	-0,32	-2,35	0,40	-3,77	1,82
Marzo	155,42	149,46	152,78	0,27	0,20	0,60	0,85	-0,12	-1,76	1,03	-3,84	2,23
Abril	155,94	149,49	153,12	0,33	0,02	0,22	1,18	-0,10	-1,55	1,65	-4,13	2,43
Mayo	156,75	149,49	151,78	0,52	0,00	-0,88	1,71	-0,10	-2,41	2,11	-4,63	1,53
Junio	156,70	149,25	151,34	-0,03	-0,16	-0,29	1,68	-0,27	-2,69	1,79	-4,76	1,41
Julio	155,55	149,08	150,57	-0,73	-0,11	-0,51	0,93	-0,38	-3,19	1,39	-4,16	1,00
Agosto	153,79	149,20	150,43	-1,13	0,09	-0,09	-0,21	-0,29	-3,28	-0,18	-2,98	0,82
Setiembre	152,12	150,81		-1,09	1,08		-1,29	0,78		-1,38	-0,86	
Octubre	150,94	153,53		-0,78	1,81		-2,06	2,60		-2,13	1,72	
Noviembre	150,51	153,78		-0,28	0,16		-2,34	2,77		-2,34	2,17	
Diciembre	149,64	155,53		-0,58	1,14		-2,90	3,93		-2,90	3,93	
Promedio	**153,83**	**150,66**										

1/ Respecto al mes anterior.
2/ Respecto a diciembre del año anterior.
3/ Respecto al mismo mes del año anterior.
Fuente: SNE - Instituto Nacional de Estadística e Informática (INEI)

Lima Metropolitana, variación porcentual mensual del índice de precios de maquinaria y equipo: 2005-2006

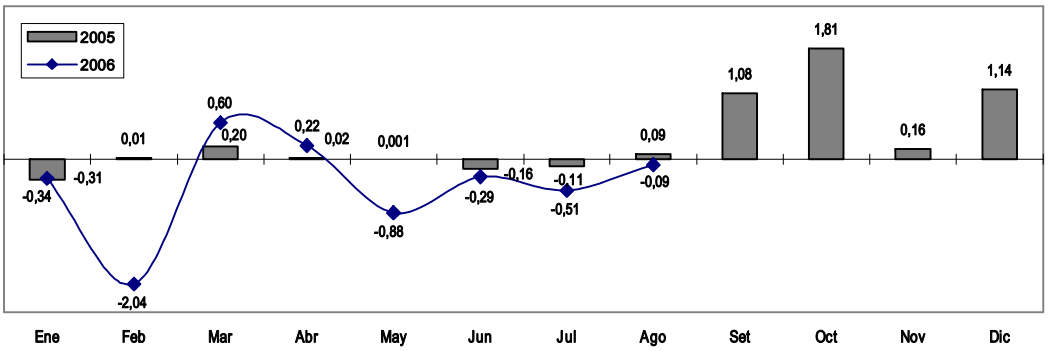

3.302 Lima Metropolitana, variación del índice de precios de maquinaria y equipo, según nivel de desagregación: agosto 2006

Código	Nivel de desagregación	Ponderación (%)	Variación porcentual Ago 2006 / Jul 2006	Ago 2006 / Dic 2005	Ago 2006 / Ago 2005
	Índice general	100,00	-0,09	-3,28	0,82
100	**Nacional**	**43,05**	**-0,02**	**-1,71**	**2,11**
111	Para la Agricultura	1,76	-0,17	-1,71	1,21
112	Para la Industria	22,00	-0,12	-1,35	2,32
113	Para el Transporte	14,07	-0,07	-2,57	1,56
114	Otros	5,22	0,54	-0,78	2,95
120	**Importado**	**56,95**	**-0,15**	**-4,50**	**-0,18**
121	Para la Agricultura	1,18	0,02	-0,99	1,79
122	Para la Industria	29,12	-0,34	-4,83	-0,46
123	Para el Transporte	22,28	0,05	-4,47	-0,10
124	Otros	4,37	-0,02	-3,38	0,61

Fuente: SNE - Instituto Nacional de Estadística e Informática (INEI)

3.4 .- Índice de Precios de Materiales de Construcción

3.401 Lima Metropolitana, índice de precios de materiales de construcción y variación porcentual: 2004-2006 (Año base 1994 = 100)

Mes	Índice promedio mensual			Variación porcentual								
				Mensual 1/			Acumulada 2/			Anual 3/		
	2004	2005	2006	2004	2005	2006	2004	2005	2006	2004	2005	2006
Enero	160,01	177,72	188,78	1,54	0,23	0,01	1,54	0,23	0,01	4,65	11,07	6,22
Febrero	167,68	179,39	188,72	4,79	0,94	-0,03	6,41	1,17	-0,02	9,45	6,98	5,20
Marzo	171,15	180,06	189,91	2,07	0,38	0,63	8,61	1,55	0,61	11,18	5,21	5,47
Abril	173,48	180,49	190,49	1,36	0,24	0,31	10,09	1,80	0,92	12,43	4,04	5,54
Mayo	174,20	180,75	191,92	0,41	0,15	0,75	10,55	1,95	1,68	12,52	3,76	6,18
Junio	173,61	181,55	192,79	-0,34	0,44	0,45	10,17	2,40	2,13	11,52	4,57	6,19
Julio	173,48	182,50	194,16	-0,07	0,52	0,71	10,09	2,93	2,86	11,22	5,20	6,39
Agosto	175,86	183,60	194,59	1,37	0,60	0,22	11,60	3,55	3,09	12,00	4,40	5,99
Setiembre	176,08	184,49		0,13	0,49		11,74	4,05		12,02	4,77	
Octubre	176,52	187,48		0,25	1,62		12,02	5,74		12,39	6,21	
Noviembre	176,87	187,98		0,20	0,26		12,25	6,02		12,34	6,28	
Diciembre	177,30	188,76		0,24	0,41		12,52	6,46		12,52	6,46	
Promedio	**173,02**	**182,90**										

1/ Respecto al mes anterior.
2/ Respecto a diciembre del año anterior.
3/ Respecto al mismo mes del año anterior.
Fuente: SNE - Instituto Nacional de Estadística e Informática (INEI)

Lima Metropolitana, variación porcentual mensual del índice de precios de materiales de construcción: 2005-2006

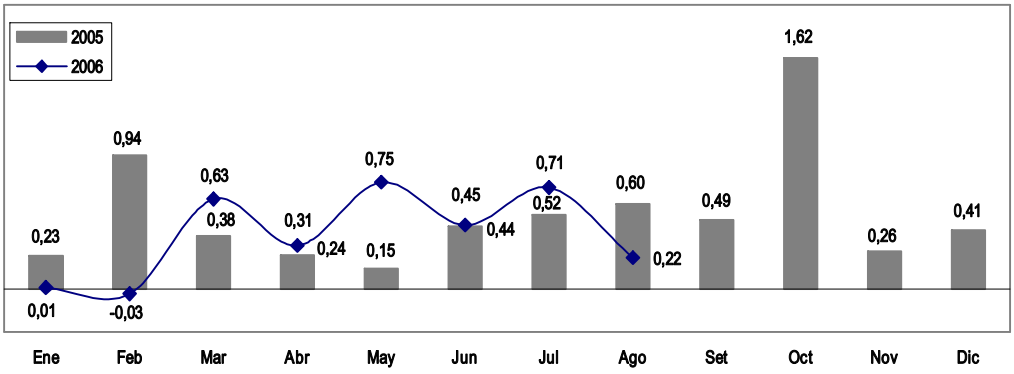

3.402 Lima Metropolitana, variación del índice de precios de materiales de construcción, según nivel de desagregación: agosto 2006

Código	Nivel de desagregación	Ponderación (%)	Variación porcentual: Ago 2006 / Jul 2006	Ago 2006 / Dic 2005	Ago 2006 / Ago 2005
	Índice general	**100,00**	**0,22**	**3,09**	**5,99**
231	Maderas	12,20	0,71	5,21	7,45
232	Accesorios de Plástico y Suministros eléctricos	9,64	0,30	7,16	19,53
233	Vidrios	3,55	-0,16	-2,12	-1,23
234	Ladrillos	8,37	0,07	4,64	8,16
235	Mayólicas y Mosaicos	0,53	1,78	2,75	3,91
236	Aglomerantes	26,28	0,05	0,43	0,62
237	Agregados	9,97	-0,04	5,53	8,30
238	Estructura de Concreto	11,22	1,52	2,93	2,02
239	Metálicos	18,24	-0,29	1,13	3,44

Fuente: SNE - Instituto Nacional de Estadística e Informática (INEI)

4. EMPLEO E INGRESO

4.1 Empleo 89

4.2 Ingreso 106

4.1.- Empleo

Encuesta permanente de empleo en hogares de Lima Metropolitana

Lima Metropolitana, variación porcentual de la población ocupada en los hogares: agosto 2006

Periodo	Variación porcentual	
	Ago 2006 / Jul 2006	Ago 2006 / Ago 2005
Mensual	-0.8	3.6
	Jun 06-Ago 06 / Mar 06-May 06	Jun 06-Ago 06 / Jun 05-Ago 05
Trimestre móvil	0.7	2.6

Fuente: Instituto Nacional de Estadística e Informática.
Encuesta Permanente de Empleo en Hogares de Lima Metropolitana.

■ En el trimestre junio-agosto 2006, la población económicamente activa (PEA) alcanzó la cifra de 4 millones 153 mil 100 personas, aumentando 1,8% con relación al mismo periodo del 2005 y 0,2% con respecto al trimestre marzo-mayo 2006, según resultados de la Encuesta Permanente de Empleo (EPE) elaborada por el INEI.

En el trimestre junio-agosto 2006, el número de personas ocupadas fue en promedio 3 millones 802 mil 800 lo cual representó 2,6% más que lo registrado en junio-agosto del 2005 y aumentando en 0,7% con respecto al trimestre marzo-mayo 2006; en cambio, el personal ocupado en agosto del 2006 disminuyó en 0,8% con relación a julio del 2006 y aumentó en 3,6% con respecto a agosto del 2005.

Durante el trimestre junio-agosto 2006 respecto a similar trimestre del año 2005, la población ocupada fue mayor en 2,9% en el conjunto de personas de 25 a 44 años; en el grupo de personas cuyas edades se encuentran en el rango de 45 y más años aumentó 4,1% y se incrementó en 0,4% entre los jóvenes (14 a 24 años). Según actividad económica, la PEA ocupada en manufactura aumentó (7,4%), comercio (2,8%) y servicios (2,3%), mientras que en construcción la variación fue -4,2%. De acuerdo al tamaño de la empresa, el empleo en los establecimientos de 51 y más trabajadores aumentó en 6,7%, en las empresas de 11 a 50 trabajadores en 5,0%, y en aquellas de 1 a 10 trabajadores ascendió en 0,8%, sin embargo, el empleo total en las micro y pequeñas empresas (MYPE), -empresas con 1 a 50 trabajadores-, se incrementó en 1,3% comparado con similar periodo del 2005. Considerando la categoría de ocupación, el empleo de los trabajadores dependientes aumentó en 4,3% y en los independientes en 0,6%.

La población sin empleo disminuyó en 6,8% el trimestre junio-julio-agosto 2006 con relación al semejante del 2005, el desempleo en el género femenino se redujo en 9,0% y el masculino en 4,3%; en las personas mayores de 45 y más años de edad el desempleo disminuyó en 20,9%; entre las personas de 14 a 24 años el nivel de desempleo se contrajo en 11,9%; y en el segmento de personas de 25 a 44 años la desocupación aumentó en 5,8%.

Con respecto al subempleo visible (por horas), la tasa fue 15,9% en el trimestre junio-agosto 2006 y similar a la registrada en el mismo periodo del año 2005; el número de personas subempleadas aumentó en 1,5%, siendo menor el subempleo masculino en 5,2% y mayor el femenino en 7,0%.

El número de personas subempleadas en la actividad de la construcción bajó 14,0% y en comercio 0,3%; no obstante, aumentó en servicios (2,7%) y en manufactura (12,8%).

En los establecimientos de 1 a 10 trabajadores el subempleo se acrecentó en 0,6%, en las empresas de 51 y más trabajadores el subempleo fue superior en 2,1% y en las que laboran de 11 a 50 personas aumentó en 8,2%; lo que significó en el conjunto de empresas con 1 a 50 trabajadores, micro y pequeñas empresas (MYPE), un incremento del orden de 1,4%.

Según categoría ocupacional, el subempleo de trabajadores independientes subió (0,1%) y el de los dependientes (2,8%).

Lima Metropolitana, evolución de la población desempleada: 2004 - 2006 (Miles de personas)

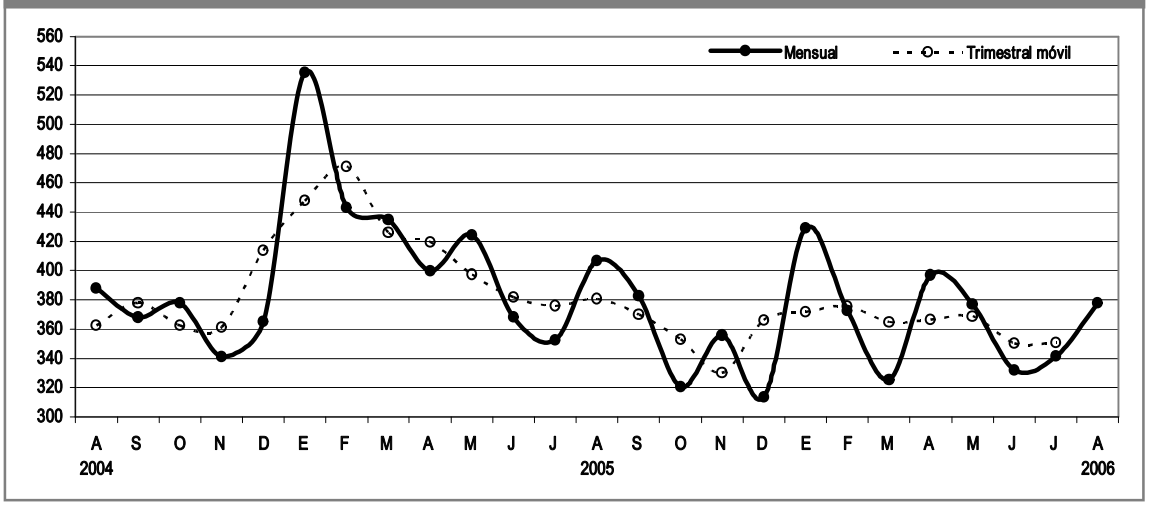

Encuesta de empleo en empresas del sector privado de 10 y más trabajadores

Índice de empleo en el ámbito nacional urbano

En ámbito nacional urbano, el índice de empleo en aumentó en 1,2% en julio del 2006, con respecto al de junio 2006. Este comportamiento se basó principalmente en la mayor cantidad de trabajadores en la extracción de productos como espárragos, vid, palta, alcachofa, mandarina y algodón; elaboración de sazonadores, bebidas alcohólicas, fabricación de joyas, productos de panadería y prendas de vestir en algodón; montajes electromecánicos, producción de arcilla y cerámica refractaria; servicios de instalación de gas y refrigeración en empresas de gran tamaño, de arquitectura, información y marketing de productos, servicios de cobranza a diversos bancos comerciales, promoción de ventas de seguros, y en la captación de nuevos afiliados a las Administradoras Privadas de Fondos de Pensiones (AFP).

Variación porcentual del empleo urbano en las empresas del sector privado: julio2006 (empresas de 10 y más trabajadores)

Ámbito geográfico	Jul 2006 / Jun 2006	Jul 2006 / Jul 2005	Ene-Jul 2006 / Ene-Jul 2005
Perú Urbano	1,2	7,0	6,4
Lima Metropolitana	1,4	7,3	6,2
Resto Urbano	0,3	6,3	7,2

Fuente: Ministerio de Trabajo y Promoción del Empleo.
Encuesta Nacional de Variación Mensual del Empleo.

Asimismo, como cosecuencia del incremento de los servicios proporcionados por restaurantes y hoteles debido a la temporada de fiestas patrias.

De otro lado, por el inicio de algunos ciclos académicos fuera de las fechas regulares, labores de venta de productos farmacéuticos, artículos de tocador, electrodomésticos, accesorios, prendas de vestir y calzado; así como resultado de cambios administrativos por procesos de fusión en algunas empresas del sector de electricidad, gas y agua.

Caso contrario, se observó en las actividades de extracción al ampliarse el periodo de veda de anchoveta y la disminución de la mano de obra en empresas de extracción de oro, así como en empresas petroleras. Además, por la reducción de los servicios de estiba y desestiba de diversas mercaderías, ante el menor arribo de naves pesqueras y de carga aérea.

Índice de empleo en Lima Metropolitana

En el área de Lima Metropolitana el índice de empleo aumentó 1,4% en julio del 2006 con respecto al mes anterior, dicha variación se sustentó en el incremento de personal, en la elaboración de prendas de vestir destinadas a la exportación y en menor proporción al mercado nacional por el inicio de temporada de fiestas patrias, fabricación y mantenimiento de montajes electromecánicos, y fabricación e instalación de cerámicos y refractarios; suministro e instalación de gas y refrigeración, actividades de arquitectura e ingeniería, promoción y marketing, servicios de cobranza y consultoría empresarial. Asimismo, por la la mayor demanda de servicios de hospedaje en preparación para la temporada de los Festejos Patrios; así como servicios de alimentación a través de concesionarios y la apertura de nuevos establecimientos de la rama de restaurantes y hoteles.

Además, se incrementó docentes y auxiliares para los servicios de enseñanza inicial, primaria y secundaria para actividades de apoyo en cursos regulares, cursos adicionales de reforzamiento, nivelación y en talleres extracurriculares de deportes, música, teatro y cocina; dictado de cursos de laboratorio, farmacia y fisioterapia, hotelería; y por el inicio del ciclo académico 2006-II y el dictado de cursos de post grado, maestría y conferencias en el nivel universitario.

El incremeto laboral también se vio favorecido por la comercialización de prendas de vestir, productos farmacéuticos, perfumes y artículos de tocador; golosinas, productos no tradicionales como tara, palillo, aceitunas, maíz, castañas y otros alimentos de consumo masivo. Asimismo, mostraron un buen desempeño las empresas que comercializan el gas licuado y electrodomésticos. En el mismo sentido, la fusión de empresas del sector electricidad, gas y agua colaboraron en la captación de nuevo personal.

El resultado fue atenuado por la culminación de extracción de la anchoveta, la movilización de personal a otra ciudad para la construcción de conductos de gas licuado, la salida de personal ante la liquidación de una empresa de manipulación de carga, y por la disminución de actividades de estiba y desestiba por el menor arribo de naves pesqueras y la finalización de contratos en áreas de call center.

Índice de empleo en el Resto Urbano

El nivel de empleo en el Resto Urbano experimentó un leve aumento (0,3%) en julio del 2006 con respecto al logrado el mes anterior, como consecuencia de comportamiento positivo en los sectores: extractivo; transporte, almacenamiento y comunicaciones; servicios y la actividad de comercio; contrarrestando el resultado tanto la actividad de electricidad, gas y agua como la industria manufacturera; lo que justifico el crecimiento del empleo en 12 de las 20 ciudades que conforman el Resto Urbano.

En Ica se necesitó mayor personal para la cosecha de mandarina, espárrago verde y para el desbrote, amarre y poda de la uva; selección, etiquetado y encajonado de mandarina y al aumento de labores de procesamiento de espárrago verde en la selección, corte y empaque; y en la fabricación de bebidas no alcohólicas. Para la cosecha de naranja tangüelo destinada a la exportación en Pisco. Por servicios educativos registrado en recintos universitarios en Huaraz. Inicio de las labores académicas en centros de educación superior y a la apertura de talleres de cursos especializados en institutos superiores (Tacna). El ingreso de personal a los centros de esparcimiento

y centros de servicios sociales y comunales; servicios educativos de las universidades y los servicios de mensajería (Tarapoto). Inicio de la campaña de limpieza y desmote de algodón y a la contratación de personal para la campaña del mango; cambios administrativos en empresas cerveceras; procesamiento de frutas que se exportaron a Puerto Rico (Sullana). En la producción y procesamiento de espárrago verde para ser exportado a los EE.UU. y España; servicios de transporte de carga agrícola, ganadera, asimismo, trasporte de pasajeros y de carga pesada (Trujillo). En Huancayo debido a las campañas de captación de créditos por fiestas patrias en las Cajas Municipales de Ahorro y Crédito; apertura de nuevas agencias en las Entidades de Desarrollo para la Pequeña y Micro Empresa (Edpymes); coberturas de seguros de vida en compañías de este rubro; cubrimiento de la creciente demanda por fondos de pensiones y puestos vacantes en diferentes áreas por parte de las Administradoras de Fondos de Pensiones (AFPs); comercialización de bebidas gaseosas, electrodomésticos, ferretería y abarrotes; y por el contrato de personal para cubrir puestos vacantes en supermercados. Procesamiento de ajíes jalapeños y panca, de azúcar y embasado de fríjol de palo; así como por el aumento de la demanda de servicios de transporte de carga (Chiclayo). Incremento de los servicios de transporte de carga requeridos por las empresas mineras y petroleras (Talara). En Arequipa, favoreció la generación de empleo la comercialización de celulares, repuestos y accesorios; productos farmacéuticos y abarrotes. Servicio en aserrío de madera, láminas galvanizadas y clavos; inicio del ciclo académico en los centros de educación superior (Pucallpa).

Opuestamente, en Chimbote hubo menos requerimiento de la mano de obra en la producción de conservas de pescado, por el bajo volumen de extracción de jurel y caballa y por la menor fabricación de harina de pescado a causa de la veda de la anchoveta decretada a partir de junio de 2006. Se redujo el número de personal en los procesos productivos de la alcachofa, espárrago, palta; y elaboración de harina de pescado, por el inicio de la veda de la anchoveta (Chincha). Disminuyó el empleo en los servicios de enseñanza ante la finalización del primer semestre académico universitario (Cusco). Por la disminución de la demanda de los servicios conexos al mantenimiento de vehículos y por cambios administrativos en la empresa del rubro; finalización de obras en la industria de explotación de hidrocarburos, término de contratos y renuncias voluntarias (Iquitos). Caída de la demanda de servicios financieros; cambios administrativos y finalización de labores temporales en fábricas de insumos de construcción (Puno-Juliaca). Reducción de la producción de conservas de pimiento piquillo y a la disminución de la actividad de desmote de algodón; cierre de sucursales de venta de las empresas de bebidas alcohólicas y el término de contratos de los trabajadores en empresas comercializadoras y fabricantes de productos de consumo masivo (Piura). Menor demanda de montajes mecánicos y productos de uso estructural; culminación de las obras de líneas de alta tensión realizadas por empresas de montaje, instalaciones y mantenimiento de redes eléctricas (Cajamarca). Por la menor fabricación de harina de pescado debido a la veda de la anchoveta; la mayor competencia en la industria de los palitos de dientes y la finalización de contratos en las Cajas Municipales de Ahorro y Crédito (Paita). Y por la reducción de las ventas de gas propano para uso doméstico en Pucallpa y la disminución del procesamiento de espárragos en Pisco.

Principales ciudades, variación porcentual del empleo: julio / junio 2006 (Empresas del sector privado con 10 y más trabajadores)

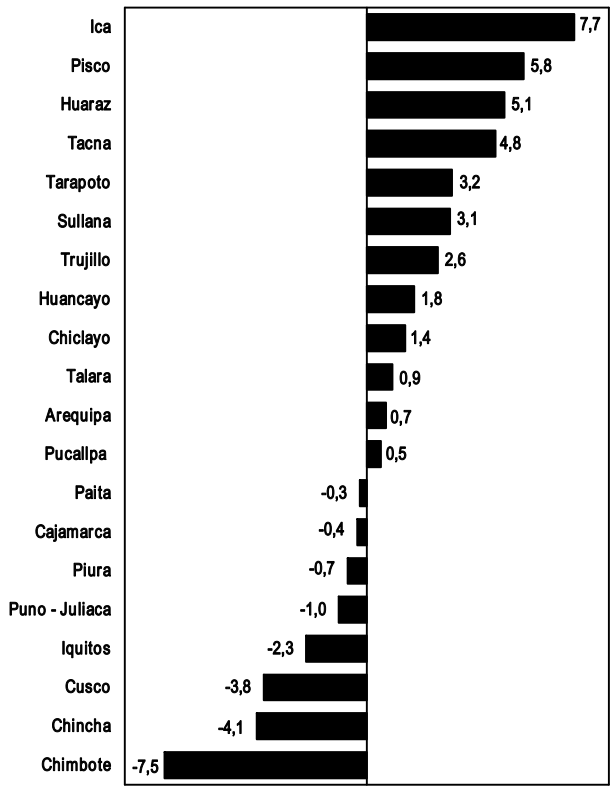

4.1.1.- Niveles de Empleo

4.111 Lima Metropolitana, empleo en los hogares por periodo trimestral móvil: 2005-2006

Característica	Periodo trimestral móvil													Var. (%)	
	2005					Nov 05-	Dic 05	2006						Jun-Ago 06 /	Jun-Ago 06 /
	Jun-Ago	Jul-Set	Ago-Oct	Set-Nov	Oct-Dic	Ene 06	Feb 06	Ene-Mar	Feb-Abr	Mar-May	Abr-Jun	May-Jul	Jun-Ago	Mar-May 06	Jun-Ago 05
Población en edad de trabajar															
(Miles de personas)	**6147,0**	**6156,2**	**6165,5**	**6174,7**	**6184,0**	**6193,3**	**6202,6**	**6211,9**	**6221,2**	**6230,5**	**6239,9**	**6249,2**	**6258,6**	**0,5**	**1,8**
Variación porcentual	**0,1**	**0,2**	**0,2**	**0,2**	**0,2**	**0,2**	**0,2**	**0,2**	**0,2**	**0,2**	**0,1**	**0,1**	**0,1**		
Población económicamente inactiva															
(Miles de personas)	**2065,7**	**2058,5**	**2089,5**	**2074,1**	**2076,5**	**2067,1**	**2059,1**	**2045,6**	**2029,6**	**2087,4**	**2115,8**	**2136,7**	**2105,4**	**0,9**	**1,9**
Variación porcentual	**1,7**	**-0,4**	**1,5**	**-0,7**	**0,1**	**-0,4**	**-0,4**	**-0,7**	**-0,8**	**2,8**	**1,4**	**1,0**	**-1,5**		
Población económicamente activa															
(Miles de personas)	**4081,3**	**4097,8**	**4076,0**	**4100,6**	**4107,5**	**4126,1**	**4143,4**	**4166,2**	**4191,5**	**4143,1**	**4124,1**	**4112,5**	**4153,1**	**0,2**	**1,8**
Variación porcentual	**-0,6**	**0,4**	**-0,5**	**0,6**	**0,2**	**0,5**	**0,4**	**0,6**	**0,6**	**-1,2**	**-0,5**	**-0,3**	**1,0**		
Población desocupada (miles)	**375,8**	**380,6**	**369,9**	**353,0**	**330,0**	**366,1**	**371,6**	**375,5**	**364,9**	**366,4**	**368,7**	**350,2**	**350,4**	**-4,4**	**-6,8**
Variación porcentual	**-1,5**	**1,3**	**-2,8**	**-4,6**	**-6,5**	**10,9**	**1,5**	**1,1**	**-2,8**	**0,4**	**0,6**	**-5,0**	**0,0**		
Por tipo															
Aspirantes 1/	12,8	8,3	9,2	10,1	12,6	13,1	13,3	13,8	15,7	15,2	16,6	13,4	13,5	-11,2	5,7
Variación porcentual	-18,4	-35,1	10,9	9,5	24,9	3,9	1,6	3,9	13,9	-3,1	8,8	-19,3	1,1		
Cesantes 2/	363,0	372,3	360,7	342,9	317,4	353,0	358,4	361,7	349,2	351,2	352,2	336,8	336,9	-4,1	-7,2
Variación porcentual	-0,8	2,6	-3,1	-4,9	-7,4	11,2	1,5	1,0	-3,5	0,6	0,3	-4,4	0,0		
Por género															
Masculino	179,5	181,6	181,3	170,6	156,4	170,0	178,3	180,4	166,6	166,5	168,1	170,1	171,8	3,2	-4,3
Femenino	196,3	199,0	188,7	182,3	173,6	196,1	193,4	195,1	198,3	199,9	200,6	180,1	178,6	-10,7	-9,0
Por grupos de edad															
14 - 24 años	159,3	158,6	153,6	146,2	134,8	159,5	170,9	169,7	151,2	142,4	152,7	150,3	140,4	-1,4	-11,9
25 - 44 años	145,0	149,8	150,8	142,9	138,5	148,6	146,9	150,2	156,0	165,6	157,7	144,6	153,4	-7,3	5,8
45 y más años	71,5	72,2	65,6	63,9	56,7	58,0	53,8	55,6	57,7	58,5	58,4	55,3	56,5	-3,3	-20,9
Duración del desempleo (promedio de semanas)															
Total	4,1	4,2	4,1	3,8	3,6	3,3	3,4	3,4	3,6	3,4	3,5	3,5	3,4	1,2	-17,0
14 - 24 años	3,4	3,4	3,2	3,1	2,8	2,5	2,5	2,5	2,7	2,7	3,0	3,0	2,9	5,4	-14,1
25 - 44 años	4,5	4,7	4,5	3,9	3,8	3,8	3,9	3,7	3,8	3,7	3,9	3,9	3,7	0,9	-17,3
45 y más años	4,9	4,8	5,3	4,9	4,9	4,3	5,1	5,1	5,1	3,9	4,0	4,0	3,8	-3,7	-23,0
Tasa de desempleo 3/	**9,2**	**9,3**	**9,1**	**8,6**	**8,0**	**8,9**	**9,0**	**9,0**	**8,7**	**8,8**	**8,9**	**8,5**	**8,4**		
Por género															
Masculino	7,9	8,0	8,0	7,5	6,9	7,4	7,7	7,8	7,2	7,3	7,4	7,5	7,5		
Femenino	10,8	11,0	10,5	10,0	9,5	10,7	10,5	10,6	10,6	10,8	10,9	9,7	9,5		
Por grupos de edad															
14 - 24 años	15,7	15,7	15,2	14,4	13,2	15,2	16,0	15,7	14,2	14,1	15,4	15,5	14,1		
25 - 44 años	6,8	7,0	7,0	6,6	6,4	6,9	6,8	6,9	7,1	7,6	7,2	6,6	6,9		
45 y más años	7,7	7,7	7,1	6,9	6,1	6,3	5,8	6,1	6,2	6,2	6,2	5,9	6,0		

Continúa...

Lima Metropolitana, población desempleada y tasa de desempleo: 2004-2006

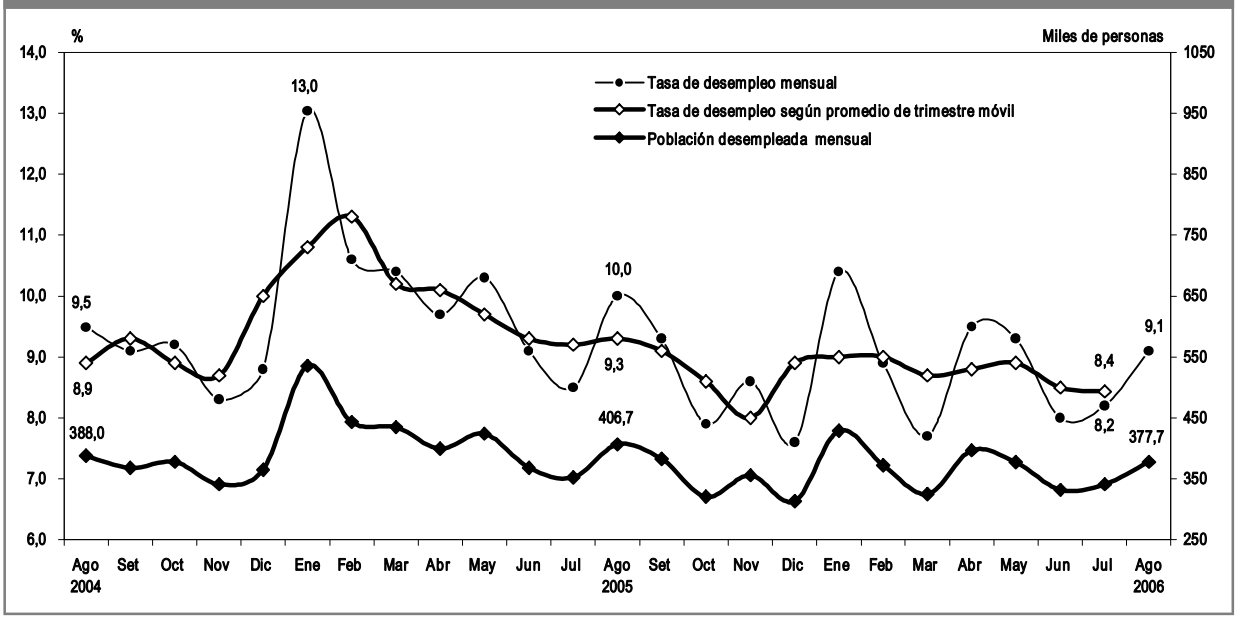

4.111 Lima Metropolitana, empleo en los hogares por periodo trimestral móvil: 2005-2006

Característica	Periodo trimestral móvil													Var. (%)	
	2005					Nov 05-	Dic 05	2006						Jun-Ago 06 /	Jun-Ago 06 /
	Jun-Ago	Jul-Set	Ago-Oct	Set-Nov	Oct-Dic	Ene 06	Feb 06	Ene-Mar	Feb-Abr	Mar-May	Abr-Jun	May-Jul	Jun-Ago	Mar-May 06	Jun-Ago 05
Población ocupada (miles)	**3705,5**	**3717,2**	**3706,1**	**3747,6**	**3777,5**	**3760,1**	**3771,8**	**3790,7**	**3826,6**	**3776,6**	**3755,3**	**3762,3**	**3802,8**	**0,7**	**2,6**
Variación porcentual	**-0,5**	**0,3**	**-0,3**	**1,1**	**0,8**	**-0,5**	**0,3**	**0,5**	**0,9**	**-1,3**	**-0,6**	**0,2**	**1,1**		
Por género															
Masculino	2091,5	2101,7	2093,1	2111,9	2125,7	2120,0	2126,1	2139,2	2153,1	2126,3	2108,0	2094,5	2107,0	-0,9	0,7
Femenino	1614,1	1615,5	1613,0	1635,7	1651,9	1640,1	1645,7	1651,5	1673,6	1650,3	1647,3	1667,8	1695,8	2,8	5,1
Por grupos de edad															
14 - 24 años	854,6	852,0	855,2	865,6	884,9	889,7	897,0	912,0	914,5	866,9	837,9	821,8	858,4	-1,0	0,4
25 - 44 años	1998,3	2000,2	1992,3	2023,3	2020,9	2006,9	2006,0	2017,9	2039,5	2027,1	2038,6	2057,5	2057,1	1,5	2,9
45 y más años	852,6	865,0	858,5	858,7	871,8	863,5	868,8	860,8	872,6	882,6	878,8	883,0	887,2	0,5	4,1
Por rama de actividad															
Manufactura	578,4	574,0	585,2	596,2	600,8	594,7	598,5	603,5	597,8	591,5	600,9	624,5	621,2	5,0	7,4
Construcción	226,1	228,3	220,9	216,4	221,7	226,9	219,8	223,2	230,4	233,0	218,4	218,0	216,6	-7,0	-4,2
Comercio	861,4	862,4	847,3	861,9	895,9	917,3	938,0	922,3	942,1	922,4	886,6	876,6	885,9	-4,0	2,8
Servicios 4/	1988,1	2002,0	2013,9	2033,7	2026,4	1986,3	1978,2	2002,3	2010,8	1983,7	2000,3	1995,7	2033,1	2,5	2,3
Otros 5/	51,4	50,4	38,8	39,5	32,4	34,8	37,2	39,4	45,5	46,0	49,2	47,6	45,9	-0,2	-10,7
Por categoría de ocupación															
Independiente 6/	1236,3	1246,3	1235,4	1241,9	1275,6	1281,3	1307,2	1274,8	1271,2	1245,3	1234,8	1226,4	1244,2	-0,1	0,6
Dependiente 7/	2262,7	2274,0	2270,9	2309,9	2300,6	2258,2	2221,0	2267,1	2318,6	2309,5	2314,7	2340,2	2360,8	2,2	4,3
Por tamaño de empresa															
MYPE	2801,6	2806,5	2802,0	2822,7	2858,1	2832,3	2841,5	2852,8	2882,1	2831,6	2804,0	2810,3	2838,4	0,2	1,3
De 1 a 10 trabajadores	2433,5	2427,7	2431,1	2453,0	2482,8	2477,4	2511,7	2535,6	2547,1	2477,8	2433,3	2426,8	2451,9	-1,0	0,8
De 11 a 50 trabajadores	368,1	378,8	370,9	369,7	375,3	354,9	329,8	317,2	335,1	353,8	370,7	383,6	386,4	9,2	5,0
No MYPE															
De 51 y más trabajadores	903,9	910,7	904,1	924,9	919,4	927,8	930,3	937,8	944,5	945,0	951,3	952,0	964,4	2,1	6,7
Tasa de ocupación 8/	**90,8**	**90,7**	**90,9**	**91,4**	**92,0**	**91,1**	**91,0**	**91,0**	**91,3**	**91,2**	**91,1**	**91,5**	**91,6**		

Continúa...

Lima Metropolitana, población ocupada y tasa de ocupación: 2004-2006

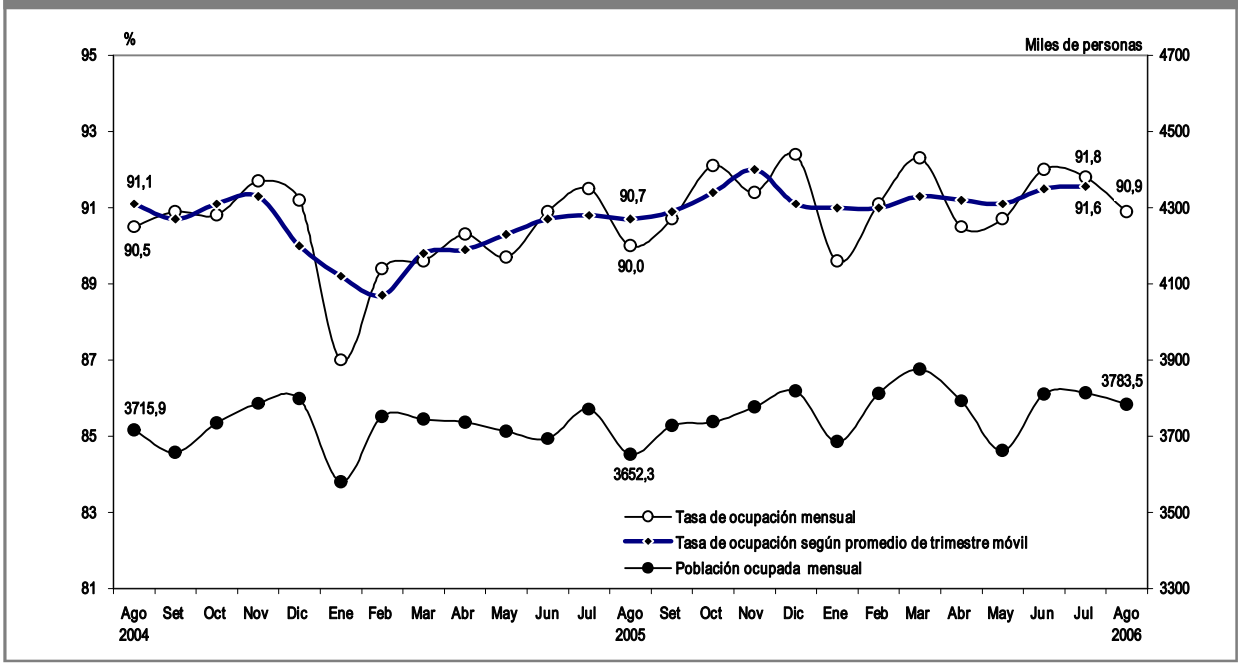

4.111 Lima Metropolitana, empleo en los hogares por periodo trimestral móvil: 2005-2006

Característica	Periodo trimestral móvil													Var. (%)	
	2005					Nov 05-	Dic 05	2006						Jun-Ago 06 /	Jun-Ago 06 /
	Jun-Ago	Jul-Set	Ago-Oct	Set-Nov	Oct-Dic	Ene 06	Feb 06	Ene-Mar	Feb-Abr	Mar-May	Abr-Jun	May-Jul	Jun-Ago	Mar-May 06	Jun-Ago 05
Ratio: población ocupada / población en edad de trabajar															
Total	**60,3**	**60,4**	**60,1**	**60,7**	**61,1**	**60,7**	**60,8**	**61,0**	**61,5**	**60,6**	**60,2**	**60,2**	**60,8**	**0,2**	**0,8**
Por género															
Masculino	70,5	70,7	70,3	70,8	71,2	70,9	71,0	71,3	71,7	70,7	70,0	69,4	69,7	-1,4	-1,1
Femenino	50,8	50,7	50,6	51,2	51,7	51,2	51,3	51,4	52,0	51,2	51,1	51,6	52,4	2,3	3,2
Por grupos de edad															
14 - 24 años	44,7	44,5	44,6	45,1	46,0	46,2	46,5	47,2	47,3	44,7	43,2	42,3	44,1	-1,4	-1,3
25 - 44 años	76,7	76,7	76,3	77,3	77,1	76,5	76,3	76,7	77,4	76,8	77,1	77,7	77,6	1,0	1,1
45 y más años	52,3	53,0	52,5	52,4	53,2	52,6	52,8	52,3	52,9	53,4	53,1	53,3	53,5	0,1	2,2
Horas-persona trabajadas por semana 9/															
(Millones de horas)	**178,8**	**178,6**	**177,2**	**181,0**	**184,2**	**184,5**	**184,5**	**185,2**	**185,1**	**182,6**	**180,3**	**181,7**	**182,9**	**0,2**	**2,3**
Variación porcentual	**-1,6**	**-0,1**	**-0,8**	**2,1**	**1,8**	**0,2**	**0,0**	**0,4**	**0,0**	**-1,4**	**-1,2**	**0,8**	**0,7**		
Por género															
Masculino	107,6	107,5	106,6	108,4	110,0	109,7	109,7	110,1	110,4	108,9	107,6	107,8	107,8	-1,0	0,2
Femenino	71,2	71,1	70,6	72,6	74,1	74,8	74,8	75,0	74,7	73,7	72,7	74,0	75,1	1,9	5,5
Por grupos de edad															
14 - 24 años	37,6	37,4	37,2	38,2	39,4	40,6	41,1	42,2	41,6	39,3	37,1	36,5	37,8	-3,9	0,5
25 - 44 años	99,3	98,9	98,2	101,3	102,2	101,6	100,8	100,9	101,5	100,7	101,0	101,8	101,4	0,7	2,1
45 y más años	41,8	42,3	41,8	41,5	42,5	42,3	42,6	42,1	42,0	42,6	42,3	43,4	43,7	2,7	4,5
Por rama de actividad															
Manufactura	28,7	28,1	28,4	29,3	30,4	30,1	30,2	30,1	29,9	29,4	29,1	30,3	30,0	1,9	4,7
Construcción	9,7	9,9	9,7	9,5	9,7	10,0	9,7	10,1	10,2	10,4	9,7	9,6	9,5	-9,1	-1,9
Comercio	44,4	44,7	43,4	44,3	46,3	48,0	49,3	48,2	48,1	47,0	45,0	45,2	45,6	-3,1	2,8
Servicios 4/	93,5	93,3	93,7	96,0	96,2	94,6	93,4	94,8	94,7	93,5	94,2	94,3	95,6	2,2	2,2
Otros 5/	2,6	2,6	2,0	1,8	1,5	1,7	1,9	1,9	2,2	2,2	2,4	2,4	2,3	5,9	-12,7
Por categoría de ocupación															
Independiente 6/	61,0	61,4	60,7	61,6	63,3	64,1	65,3	63,8	62,7	61,7	60,9	61,1	61,9	0,3	1,5
Dependiente 7/	109,1	109,0	108,3	111,3	112,5	111,1	109,1	111,0	112,9	112,2	111,4	112,9	113,2	0,8	3,7
Horas trabajadas a la semana por persona 10/															
Total	**48,2**	**48,0**	**47,8**	**48,3**	**48,7**	**49,1**	**48,9**	**48,8**	**48,4**	**48,3**	**48,0**	**48,3**	**48,1**	**-0,5**	**-0,3**
Hombres	51,4	51,1	50,9	51,3	51,8	51,8	51,6	51,5	51,3	51,2	51,1	51,4	51,2	-0,1	-0,5
Mujeres	44,1	44,0	43,8	44,4	44,9	45,6	45,4	45,4	44,7	44,6	44,1	44,3	44,3	-0,8	0,4

Continúa...

Lima Metropolitana, horas trabajadas a la semana por persona y el ratio población ocupada / población en edad de trabajar: 2004-2006

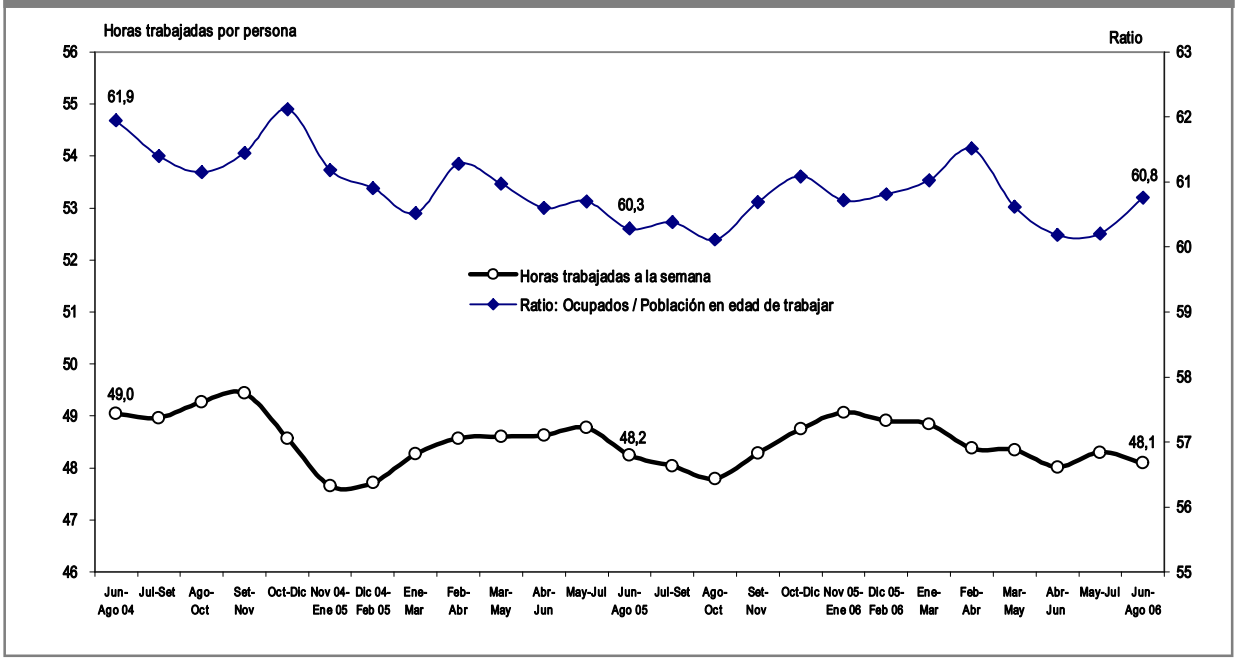

4.111 Lima Metropolitana, empleo en los hogares por periodo trimestral móvil: 2005-2006

Conclusión.

Característica	Periodo trimestral móvil													Var. (%)	
	2005					Nov 05-	Dic 05	2006						Jun-Ago 06 /	Jun-Ago 06 /
	Jun-Ago	Jul-Set	Ago-Oct	Set-Nov	Oct-Dic	Ene 06	Feb 06	Ene-Mar	Feb-Abr	Mar-May	Abr-Jun	May-Jul	Jun-Ago	Mar-May 06	Jun-Ago 05
Población subempleada (miles)	**650,3**	**672,5**	**669,0**	**654,8**	**638,6**	**602,1**	**588,7**	**585,9**	**628,6**	**629,1**	**644,6**	**644,3**	**660,4**	**5,0**	**1,5**
Variación porcentual	**1,1**	**3,4**	**-0,5**	**-2,1**	**-2,5**	**-5,7**	**-2,2**	**-0,5**	**7,3**	**0,1**	**2,5**	**0,0**	**2,5**		
Por género															
Masculino	292,0	305,5	303,0	298,2	293,5	280,4	269,4	265,9	288,1	288,3	283,6	269,2	276,8	-4,0	-5,2
Femenino	358,4	367,0	366,0	356,6	345,1	321,7	319,3	320,0	340,5	340,8	361,0	375,1	383,6	12,5	7,0
Por grupos de edad															
14 - 24 años	168,8	172,1	173,6	170,3	164,1	154,2	145,2	140,3	147,1	143,2	151,1	155,9	168,2	17,5	-0,3
25 - 44 años	332,6	344,2	338,8	323,9	308,1	290,7	292,9	298,3	321,5	318,1	332,0	337,6	342,4	7,6	2,9
45 y más años	148,9	156,3	156,6	160,6	166,4	157,2	150,6	147,3	160,0	167,8	161,5	150,8	149,8	-10,7	0,6
Por rama de actividad															
Manufactura	76,1	85,8	90,2	83,7	69,6	60,2	61,7	66,3	69,6	65,1	77,9	78,8	85,9	31,9	12,8
Construcción	55,2	49,9	49,2	47,2	49,8	48,6	47,9	49,5	53,8	51,7	46,8	47,8	47,4	-8,2	-14,0
Comercio	116,9	120,4	119,5	118,3	122,3	112,4	108,7	101,3	114,7	114,6	115,2	115,3	116,6	1,8	-0,3
Servicios 4/	395,4	411,4	405,9	399,4	391,4	375,1	366,9	363,6	384,8	391,1	398,8	397,9	405,9	3,8	2,7
Otros 5/	6,7	5,0	4,2	6,2	5,5	5,7	3,5	5,0	5,8	6,6	6,0	4,5	4,5	-31,5	-33,3
Por categoría de ocupación															
Independiente 6/	303,5	310,9	300,9	295,3	307,6	305,8	309,2	290,7	292,0	287,4	293,6	297,7	303,8	5,7	0,1
Dependiente 7/	346,8	361,6	368,1	359,6	330,9	296,2	279,5	295,2	336,6	341,7	351,0	346,6	356,5	4,3	2,8
Por tamaño de empresa															
MYPE	553,5	557,6	556,8	540,5	538,8	501,7	493,3	489,9	524,0	522,3	539,0	547,6	561,5	7,5	1,4
De 1 a 10 trabajadores	495,6	493,4	498,2	482,9	484,5	450,6	447,5	445,9	476,9	473,1	482,6	491,5	498,8	5,4	0,6
De 11 a 50 trabajadores	57,9	64,1	58,5	57,6	54,4	51,1	45,8	44,0	47,1	49,2	56,4	56,1	62,7	27,4	8,2
No MYPE															
De 51 y más trabajadores	96,8	115,0	112,3	114,3	99,8	100,4	95,4	96,0	104,6	106,8	105,6	96,7	98,8	-7,5	2,1
Tasa de subempleo 11/	**15,9**	**16,4**	**16,4**	**16,0**	**15,5**	**14,6**	**14,2**	**14,1**	**15,0**	**15,2**	**15,6**	**15,7**	**15,9**		

MYPE = Micro y pequeña empresa.

Nota: Para el cálculo del subempleo se consideró como periodo base la canasta de setiembre del 2001.

1/ Aquellos desempleados que no tienen experiencia, es decir, que buscan empleo por primera vez.
2/ Aquellos desempleados con experiencia laboral, esto es, que han trabajado antes.
3/ Relaciona el número de desempleados, que están buscando activamente un empleo, con el tamaño de la población económica activa.
4/ El sector Servicios incluye actividades como: Restaurantes y Hoteles (venta de comida ambulatoria), Transportes y Comunicaciones, Sector Público, Salud, Educación, etc.
5/ Incluye las actividades extractivas: Agricultura, Pesca y Minería.
6/ En categoría de ocupación los Independientes comprende: Empleador o Patrono y Trabajador Independiente.
7/ En categoría de ocupación los Dependientes comprende: Empleado, Obrero y Trabajador del Hogar.
8/ Proporción de personas ocupadas sobre el total de la población económicamente activa
9/ Corresponde al promedio semanal de horas-persona sumando el trabajo de todos los ocupados durante una semana.
10/ El total de horas-persona trabajadas por semana dividido por la cantidad de población ocupada.
11/ Relaciona el número de subempleados (personas que trabajan menos de 35 horas semanales por causas involuntarias) con el tamaño de la población económica activa.

Fuente: SNE - Instituto Nacional de Estadística e Informática (INEI)
- Encuesta Permanente de Empleo en Hogares de Lima Metropolitana -(EPE).

Lima Metropolitana, población subempleada, según actividad económica: 2005-2006

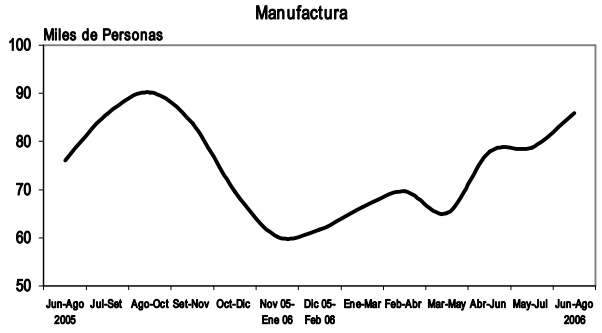

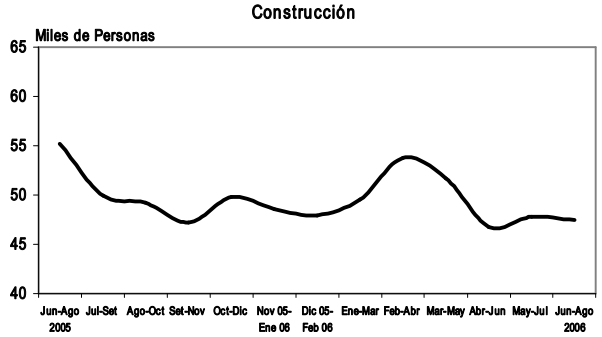

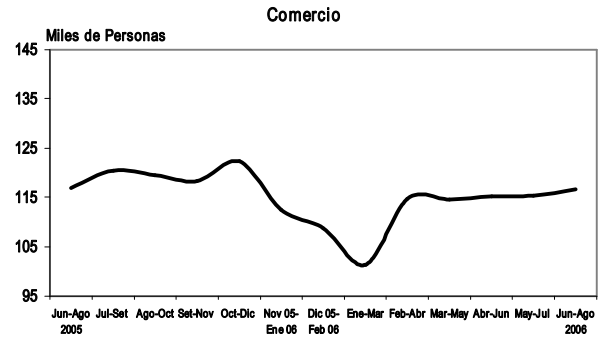

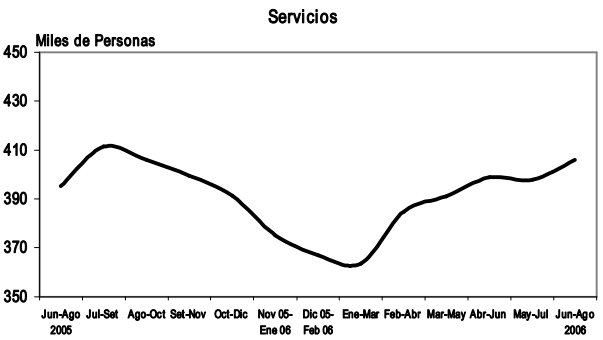

4.112 Perú Urbano, niveles de empleo: 1997-2001 (En porcentaje)

Nivel de empleo	1997	1998	1999	2000	2001
Total	**100,0**	**100,0**	**100,0**	**100,0**	**100,0**
Adecuadamente empleado	**47,2**	**48,3**	**48,8**	**49,5**	**44,5**
Subempleo	**45,0**	**43,9**	**43,2**	**43,1**	**47,6**
Visible o por horas 1/	17,0	14,6	13,6	13,3	14,5
Invisible o por ingresos 2/	28,1	29,4	29,6	29,8	33,1
Desempleo	**7,7**	**7,8**	**8,0**	**7,4**	**7,9**

Nota: Nivel de Empleo, según encuesta realizada en el III trimestre de cada año, sobre la población económicamente activa (PEA) total, es decir, incluyendo trabajadores del hogar, practicantes, otros.

1/ La tasa de subempleo por horas o visible es la proporción de personas ocupadas que trabajan menos de 35 horas semanales por causas involuntarias, con respecto a la población económicamente activa; que tienen la voluntad y disponibilidad para trabajar por horas.

2/ La tasa de subempleo por ingreso o invisible es la proporción de personas que tienen un empleo (asalariado o independiente), que normalmente trabajan 35 horas o más a la semana pero cuyos ingresos son menores al valor de la canasta mínima de consumo familiar por perceptor de ingreso, respecto a la población económicamente activa.

Fuente: SNE - SNE - Ministerio de Trabajo y Promoción del Empleo (MTPE) - Instituto Nacional de Estadística e
- Encuesta Nacional de Hogares - Niveles de Empleo.

4.113 Perú Urbano, tasa de subempleo: 1997-2001 (En porcentaje)

Variable	1997	1998	1999	2000	2001
Total	**45,0**	**43,9**	**43,2**	**43,1**	**47,6**
Por categoría					
Visible o por horas 1/	17,0	14,6	13,6	13,3	14,5
Invisible o por ingresos 2/	28,1	29,4	29,6	29,8	33,1
Por genero					
Masculino	38,4	36,8	38,2	37,6	43,6
Femenino	53,6	52,9	49,3	50,4	52,5
Por edad					
14 - 24 años	50,9	49,6	52,4	51,6	54,3
25 - 44 años	42,1	40,6	38,9	39,7	44,9
45 - 54 años	41,0	40,7	39,0	38,2	43,1
55 y más años	49,0	49,7	45,8	47,2	50,8
Por ámbito geográfico					
Lima Metropolitana	42,0	38,9	37,7	38,2	41,7
Resto costa	47,3	51,1	49,6	47,0	53,3
Sierra	47,4	44,2	48,7	47,6	50,6
Selva	49,0	47,5	41,0	47,6	53,4

Nota: La tasa de subempleo, según encuesta realizada en el III trimestre de cada año, sobre la población económicamente activa (PEA) total incluye trabajadores del hogar, practicantes, otros. Para el cálculo del subempleo se ha utilizado la canasta mínima de consumo en base a la línea de pobreza 1997 elaborada por el INEI.

1/ La tasa de subempleo por horas o visible es la proporción de personas ocupadas que trabajan menos de 35 horas semanales por causas involuntarias, con respecto a la población económicamente activa; que tienen la voluntad y disponibilidad para trabajar por horas.

2/ La tasa de subempleo por ingreso o invisible es la proporción de personas que tienen un empleo (asalariado o independiente), que normalmente trabajan 35 horas o más a la semana pero cuyos ingresos son menores al valor de la canasta mínima de consumo familiar por perceptor de ingreso, respecto a la población económicamente activa.

Fuente: SNE - Ministerio de Trabajo y Promoción del Empleo (MTPE) - Instituto Nacional de Estadística e Informática (INEI).
- Encuesta Nacional de Hogares - Niveles de Empleo.

4.114 Perú Urbano, tasa de desempleo abierto: 1997-2001 (En porcentaje)

Variable	1997	1998	1999	2000	2001
Total	**7,7**	**7,8**	**8,0**	**7,4**	**7,9**
Por género					
Masculino	6,8	6,5	7,5	7,3	7,2
Femenino	8,9	9,3	8,6	7,5	8,7
Por edad					
14 - 24 años	13,1	13,5	12,4	13,4	13,0
25 - 44 años	5,9	5,9	6,6	5,5	6,3
45 - 54 años	5,5	4,3	5,3	4,6	5,4
55 y más años	5,9	6,5	6,3	6,2	7,0
Por ámbito geográfico					
Lima Metropolitana	8,6	6,9	9,4	7,8	8,8
Resto costa	8,6	9,4	7,8	7,6	8,3
Sierra	6,1	8,7	6,1	7,1	6,6
Selva	4,0	4,9	5,1	4,7	4,6

Nota: La tasa de desempleo abierto es la proporción de la población económicamente activa que se encuentra en forma simultánea sin empleo, con disponibilidad para trabajar y en búsqueda activa de empleo, ya sea asalariado o como independiente.
La tasa de desempleo, según la encuesta realizada en el III trimestre de cada año, sobre la población económicamente activa (PEA) total incluye trabajadores del hogar, practicantes, otros.

Fuente: SNE - **SNE - Ministerio de Trabajo y Promoción del Empleo (MTPE) - Instituto Nacional de Estadística e Informática (INEI).**
- **Encuesta Nacional de Hogares - Niveles de Empleo.**

4.115 Lima Metropolitana, tasa de desempleo abierto: 1997-2005 (En porcentaje)

Variable	1997	1998	1999	2000	2001	2002	2003	2004	2005
Total	**8,6**	**6,9**	**9,4**	**7,8**	**8,8**	**9,7**	**10,3**	**10,5**	**11,4**
Por género									
Masculino	7,0	5,0	8,7	8,2	7,6	8,3	9,0	9,4	9,6
Femenino	10,6	9,2	10,2	7,4	10,3	11,6	11,9	12,0	13,7
Por edad									
14 - 24 años	14,1	12,7	12,8	15,4	15,9	16,2	19,1	19,1	20,6
25 - 44 años	6,6	4,8	8,5	5,6	6,1	8,0	7,9	8,8	9,6
45 - 54 años	6,6	3,5	6,8	4,2	7,3	6,8	6,0	5,1	6,6
55 y más años	6,3	7,6	8,6	7,9	8,6	9,5	10,9	7,4	6,8

Fuente: SNE - Ministerio de Trabajo y Promoción del Empleo (MTPE).
Instituto Nacional de Estadística e Informática (INEI).
Encuesta Nacional de Hogares Niveles de Empleo III trimestre 1997-2001, Oct 2002, Ago 2003, Ago 2004 y Set 2005.

4.116 Lima Metropolitana, niveles de empleo: 1997-2005 (En porcentaje)

Nivel de empleo	1997	1998	1999	2000	2001	2002	2003	2004	2005
Total	**100,0**	**100,0**	**100,0**	**100,0**	**100,0**	**100,0**	**100,0**	**100,0**	**100,0**
Adecuadamente empleado	**49,4**	**54,2**	**52,9**	**53,9**	**49,5**	**48,4**	**47,1**	**46,7**	**47,7**
Subempleo	**42,0**	**38,9**	**37,7**	**38,2**	**41,7**	**41,9**	**42,6**	**42,8**	**40,9**
Visible o por horas 1/	14,5	11,6	11,3	11,3	11,7	10,7	9,4	8,6	8,4
Invisible o por ingresos 2/	27,5	27,2	26,5	27,0	30,0	31,2	33,2	34,2	32,5
Desempleo	**8,6**	**6,9**	**9,4**	**7,8**	**8,8**	**9,7**	**10,3**	**10,5**	**11,4**

Nota: Nota: Nivel de Empleo, según encuesta realizada en el III trimestre de cada año, sobre la población económicamente activa (PEA) total, es decir, incluyendo trabajadores del hogar, practicantes, otros.

1/ La tasa de subempleo por horas o visible es la proporción de personas ocupadas que trabajan menos de 35 horas semanales por causas involuntarias, con respecto a la población económicamente activa; que tienen la voluntad y disponibilidad para trabajar por horas.

2/ La tasa de subempleo por ingreso o invisible es la proporción de personas que tienen un empleo (asalariado o independiente), que normalmente trabajan 35 horas o más a la semana pero cuyos ingresos son menores al valor de la canasta mínima de consumo familiar por perceptor de ingreso, respecto a la población económicamente activa.

Fuente: SNE - Ministerio de Trabajo y Promoción del Empleo (MTPE) - Instituto Nacional de Estadística e Informática (INEI).
- Encuesta Nacional de Hogares - Niveles de Empleo.

Lima Metropolitana, niveles de empleo: 1997-2005 (En porcentaje)

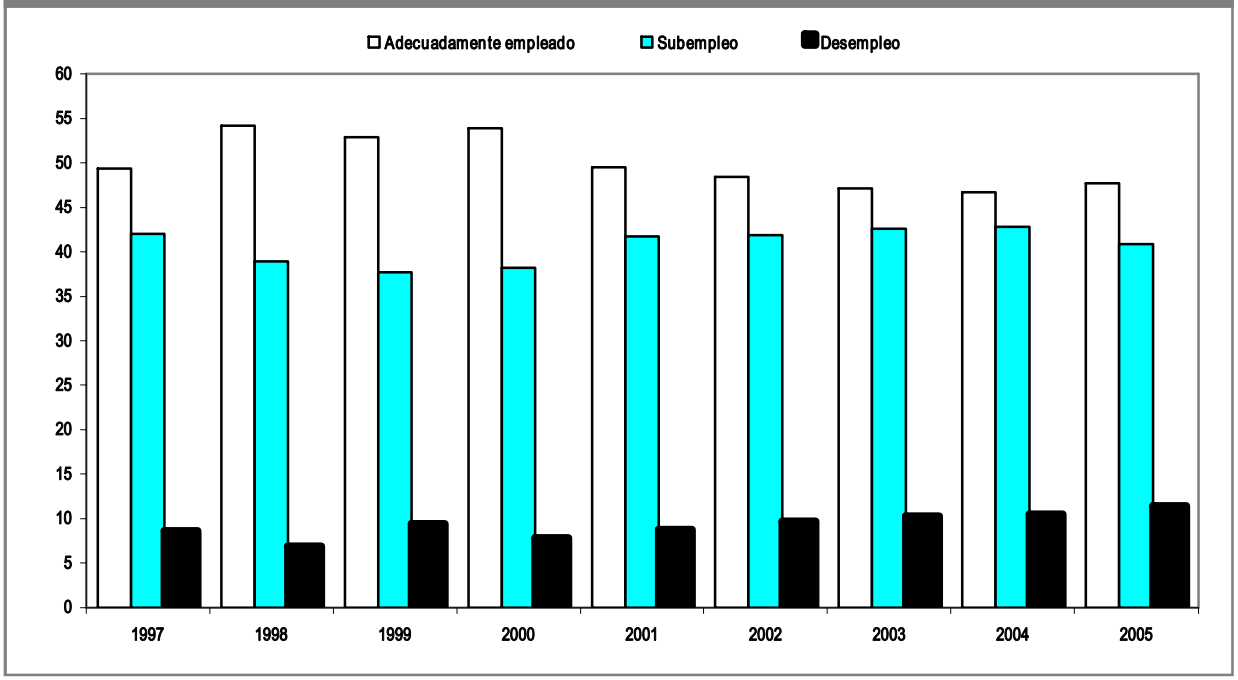

4.117 Principales ciudades, niveles de empleo: 2000-2005 (En porcentaje)

Principales ciudades	Total	Nivel de empleo: Adecuadamente empleado	Subempleo: Total	Subempleo: Visible (por horas) 1/	Subempleo: Invisible (por ingresos) 2/	Desempleo 3/
2000 a/						
Lima Metropolitana	100,0	54,3	37,9	11,3	26,6	7,8
Piura	100,0	41,1	49,6	19,3	30,3	9,3
Trujillo	100,0	37,9	53,6	19,6	34,0	8,5
Huancayo	100,0	45,4	46,1	15,9	30,2	8,4
Arequipa	100,0	51,9	34,8	12,5	22,3	13,2
Cusco	100,0	54,5	36,9	11,3	25,6	8,6
Iquitos	100,0	54,3	39,7	11,1	28,6	6,0
2001 b/						
Lima Metropolitana	100,0	49,5	41,7	11,7	30,0	8,8
Chimbote	100,0	40,0	50,2	17,4	32,8	9,8
Chiclayo	100,0	39,4	51,8	13,9	37,9	8,8
Cajamarca	100,0	48,2	43,7	12,6	31,1	8,2
Arequipa	100,0	45,6	43,7	13,8	29,9	10,7
Puno y Juliaca	100,0	37,7	56,7	16,3	40,4	5,6
Pucallpa	100,0	44,7	45,7	10,4	35,3	9,6
2002 c/						
Lima Metropolitana	100,0	48,4	41,9	10,7	31,2	9,7
Ayacucho	100,0	46,0	39,9	7,2	32,7	14,2
Huánuco	100,0	37,4	52,3	12,6	39,7	10,4
Huaraz	100,0	43,9	44,1	14,7	29,4	12,1
Ica	100,0	50,6	36,0	6,6	29,4	13,4
Tacna	100,0	44,8	44,3	11,3	32,9	10,9
Tarapoto	100,0	49,6	44,6	7,0	37,6	5,9
2003 d/						
Lima Metropolitana	100,0	47,1	42,6	9,4	33,2	10,3
Chachapoyas	100,0	47,7	48,6	10,3	38,3	3,7
Abancay	100,0	47,5	42,3	3,9	38,4	10,3
Huancavelica	100,0	57,5	29,0	5,4	23,6	13,6
Puerto Maldonado	100,0	45,3	49,6	4,0	45,6	5,0
Cerro de Pasco	100,0	56,1	37,2	7,4	29,8	6,7
Piura	100,0	41,5	47,4	15,7	31,7	11,1
Tumbes	100,0	36,4	51,0	12,3	38,6	12,6
2004 e/						
Lima Metropolitana	100,0	46,7	42,8	8,6	34,2	10,5
Provincia de Lima	100,0	47,3	42,6	8,7	33,9	10,2
Provincia Const. del Callao	100,0	42,1	44,7	7,7	37,0	13,2
Moquegua	100,0	49,7	37,2	11,0	26,2	13,1

Continúa...

4.117 Principales ciudades, niveles de empleo: 2000-2005 (En porcentaje)

Conclusión

Principales ciudades	Total	Nivel de empleo: Adecuadamente empleado	Subempleo: Total	Subempleo: Visible (por horas) 1/	Subempleo: Invisible (por ingresos) 2/	Desempleo 3/
2005 f/						
Chachapoyas	100,0	41,0	52,1	11,0	41,1	6,9
Huaraz	100,0	52,7	35,5	6,6	28,9	11,8
Chimbote	100,0	41,2	45,4	11,0	34,5	13,4
Abancay	100,0	53,3	38,7	6,7	32,0	7,9
Arequipa	100,0	37,2	50,1	10,2	39,8	12,7
Ayacucho	100,0	43,5	48,1	9,2	38,8	8,4
Cajamarca	100,0	49,7	37,5	5,4	32,1	12,8
Cusco	100,0	43,8	44,4	10,6	33,9	11,8
Huancavelica	100,0	43,4	42,7	6,9	35,8	13,9
Huánuco	100,0	50,6	40,8	3,6	37,2	8,5
Ica	100,0	48,4	41,5	4,8	36,7	10,1
Huancayo	100,0	40,3	48,4	10,4	38,0	11,3
Trujillo	100,0	47,2	44,3	7,7	36,6	8,5
Chiclayo	100,0	42,2	48,9	10,3	38,6	8,8
Lima Metropolitana	100,0	47,7	40,9	8,4	32,5	11,4
Provincia Const. del Callao	100,0	47,4	39,4	8,1	31,3	13,1
Ventanilla	100,0	38,7	52,3	7,3	45,0	9,0
Provincia de Lima	100,0	47,7	41,1	8,4	32,7	11,2
Comas	100,0	44,7	44,5	10,0	34,5	10,8
Puente Piedra	100,0	39,8	51,4	5,4	46,0	8,8
Iquitos	100,0	44,1	48,0	3,4	44,5	8,0
Puerto Maldonado	100,0	52,0	38,8	4,8	34,0	9,3
Moquegua	100,0	47,0	42,6	12,5	30,0	10,4
Cerro de Pasco	100,0	56,1	33,9	3,1	30,8	10,0
Piura	100,0	43,7	47,0	13,5	33,5	9,3
Puno	100,0	46,4	46,7	10,6	36,1	6,9
Juliaca	100,0	36,7	56,7	6,9	49,7	6,7
Tarapoto	100,0	47,6	47,7	5,7	42,0	4,7
Tacna	100,0	42,4	46,6	12,2	34,4	11,0
Tumbes	100,0	41,0	47,8	5,8	42,1	11,2
Pucullpa	100,0	42,3	52,9	5,7	47,2	4,8

Nota: Nivel de empleo, sobre la población económicamente activa (PEA) total, es decir, incluye trabajadores del hogar, practicantes, otros.

1/ La tasa de subempleo por horas o visible es la proporción de personas ocupadas que trabajan menos de 35 horas semanales por causas involuntarias, con respecto a la población económicamente activa; que tienen la voluntad y disponibilidad para trabajar por horas.

2/ La tasa de subempleo por ingreso o invisible es la proporción de personas que tienen un empleo (asalariado o independiente), que normalmente trabajan 35 horas o más a la semana pero cuyos ingresos son menores al valor de la canasta mínima de consumo familiar por perceptor de ingreso, respecto a la población económicamente activa.

3/ 3/ Expresado mediante la tasa de desempleo abierto que es la proporción de la población económicamente activa que se encuentra en forma simultánea sin empleo, con disponibilidad para trabajar y en búsqueda activa de empleo, ya sea asalariado o como independiente.

a/ Tercer trimestre
b/ Tercer trimestre
c/ Octubre
d/ Julio
e/ Agosto
f/ Setiembre

Fuente: SNE - Ministerio de Trabajo y Promoción del Empleo (MTPE).
- Encuesta Nacional de Hogares - Niveles de Empleo.

4.1.2.- Índice de Empleo

4.121 Perú Urbano, índice de empleo, según ámbito geográfico y sector económico: 2005-2006

Ámbito geográfico y sector económico	2005						2006 P/						
	Jul	Ago	Set	Oct	Nov	Dic	Ene	Feb	Mar	Abr	May	Jun	Jul
	Base enero 2000 = 100												
Perú Urbano	**109,1**	**108,2**	**109,7**	**111,2**	**112,0**	**113,3**	**109,3**	**109,1**	**110,0**	**112,6**	**113,8**	**115,4**	**116,7**
Actividades extractivas 1/	141,3	137,5	150,1	154,3	153,4	155,7	152,5	150,6	147,3	144,2	141,9	145,7	148,3
Industria	106,1	106,4	107,0	108,1	108,6	110,3	108,6	109,5	110,1	110,9	110,9	113,0	114,7
Electricidad, gas y agua	94,2	94,3	95,6	95,5	95,2	95,6	94,2	95,8	96,3	95,8	97,0	97,4	97,9
Comercio	99,2	99,2	99,4	100,4	101,6	103,5	104,2	103,3	104,0	104,5	104,5	105,3	106,2
Transp., almace., y comunic. 2/	103,2	104,0	104,7	104,2	103,5	104,7	105,3	105,3	105,1	105,3	105,6	107,0	106,9
Servicios	114,6	112,1	113,6	115,8	117,4	117,9	108,3	107,5	109,7	116,6	120,3	121,7	123,0
Lima Metropolitana	**108,5**	**107,7**	**108,4**	**109,3**	**110,4**	**111,6**	**108,8**	**108,7**	**109,9**	**112,4**	**113,4**	**114,8**	**116,4**
Actividades extractivas 1/	129,6	124,0	119,8	118,3	122,9	130,8	125,5	124,6	125,0	129,1	132,5	133,7	131,7
Industria	109,0	108,7	108,8	109,4	109,8	111,0	110,0	110,6	111,9	112,4	112,2	114,3	117,3
Electricidad, gas y agua	88,8	88,9	90,0	89,7	89,8	90,6	89,8	90,4	90,8	89,9	90,1	88,2	88,9
Comercio	102,2	102,2	102,3	103,2	104,6	106,7	107,8	106,4	107,2	108,3	108,3	109,1	110,1
Transp., almace., y comunic. 2/	104,5	105,2	106,0	106,2	105,8	106,6	107,0	107,4	106,7	107,6	108,1	110,1	109,8
Servicios	111,2	109,4	111,4	112,6	114,4	114,9	108,3	108,2	109,9	115,1	117,6	118,5	120,0
Resto Urbano	**109,9**	**108,9**	**112,4**	**115,6**	**115,6**	**116,9**	**109,8**	**109,3**	**109,4**	**112,3**	**114,1**	**116,5**	**116,9**
Actividades extractivas 1/	147,1	144,0	163,1	169,3	166,4	166,5	164,1	161,8	157,1	151,0	146,6	151,4	155,8
Industria	95,8	97,8	99,6	101,9	102,8	105,4	102,2	103,9	102,5	104,2	104,7	106,6	105,2
Electricidad, gas y agua	98,3	98,4	99,9	100,0	99,5	99,5	97,7	100,0	100,6	100,4	101,9	106,1	105,5
Comercio	85,7	85,7	86,6	87,9	88,2	89,3	88,4	89,8	89,9	87,9	87,9	89,0	89,2
Transp., almace., y comunic. 2/	97,0	98,2	98,5	96,0	94,2	96,6	97,9	96,6	97,9	95,9	95,8	95,2	95,7
Servicios	128,5	123,1	122,7	128,6	129,6	130,1	108,3	105,1	109,3	123,3	131,9	135,3	135,9

Nota: Los índices corresponden a la evolución del empleo en empresas de 10 y más trabajadores del sector privado.

1/ Comprende los sectores Agricultura, Pesca y Minería.

2/ Transporte, almacenamiento y comunicaciones.

Fuente: SNE - Ministerio de Trabajo y Promoción del Empleo (MTPE).

Perú Urbano, índice de empleo: 2001-2006
(Base: enero 2000 = 100)

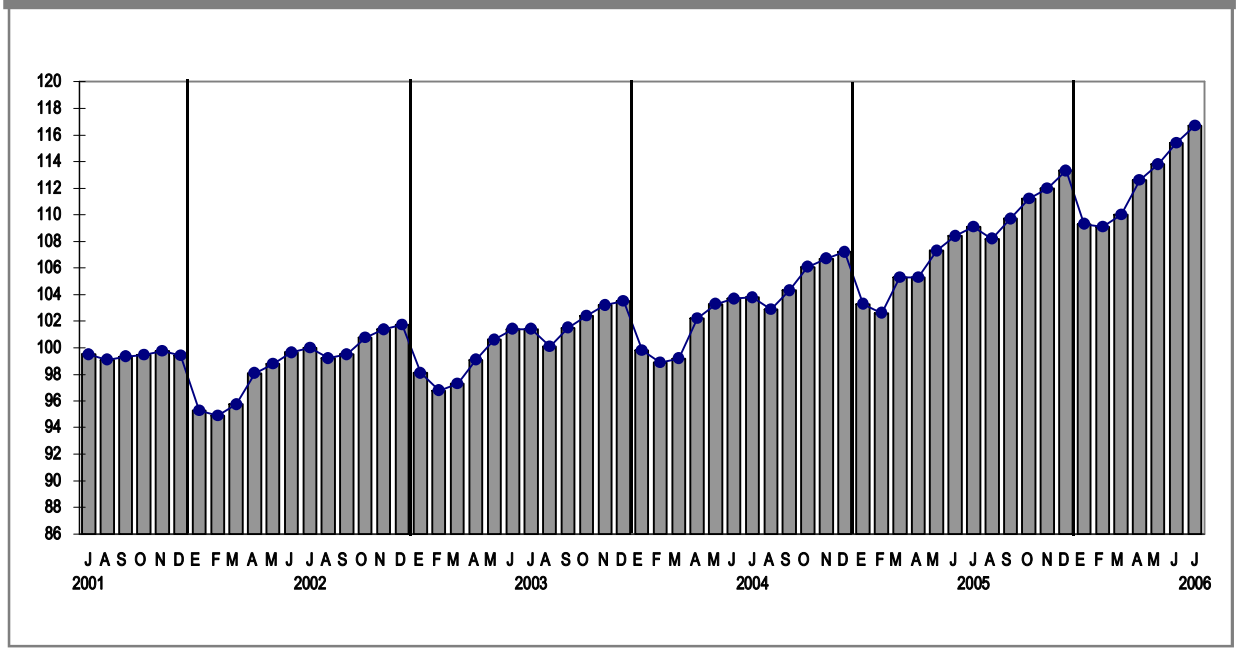

4.122 Perú Urbano, índice de empleo mensual, según principales ciudades: 2005-2006

Principales ciudades	2005						2006 P/						
	Jul	Ago	Set	Oct	Nov	Dic	Ene	Feb	Mar	Abr	May	Jun	Jul
	Base enero 2000 = 100												
Nacional	**109,1**	**108,2**	**109,7**	**111,2**	**112,0**	**113,3**	**109,3**	**109,1**	**110,0**	**112,6**	**113,8**	**115,4**	**116,7**
Lima Metropolitana	**108,5**	**107,7**	**108,4**	**109,3**	**110,4**	**111,6**	**108,8**	**108,7**	**109,9**	**112,4**	**113,4**	**114,8**	**116,4**
Resto urbano	**109,9**	**108,9**	**112,4**	**115,6**	**115,6**	**116,9**	**109,8**	**109,3**	**109,4**	**112,3**	**114,1**	**116,5**	**116,9**
Huancayo	126,5	113,2	128,6	132,7	132,6	132,9	99,7	103,7	113,2	116,2	131,2	135,3	137,7
Arequipa	105,1	104,1	105,5	105,2	106,0	107,2	100,2	100,7	102,8	108,2	110,3	110,8	111,6
Chimbote	99,1	95,3	85,2	86,7	92,4	103,1	89,4	91,0	92,7	98,7	97,8	103,4	95,6
Piura	117,9	117,9	119,3	119,4	120,3	125,0	114,5	113,3	114,3	122,0	124,2	126,0	125,1
Cusco	103,9	104,5	100,2	105,0	105,2	105,9	98,7	92,0	95,6	106,4	107,5	108,7	104,6
Trujillo	130,1	131,2	128,1	133,6	130,5	137,4	130,3	129,8	124,6	132,7	142,1	148,0	152,0
Ica	121,9	125,8	172,6	180,9	165,9	158,1	157,5	142,8	135,6	117,0	115,7	120,3	129,6
Iquitos	107,8	107,8	110,2	107,9	107,8	108,9	107,4	110,4	110,5	113,2	113,8	113,6	111,0
Chiclayo	100,5	100,1	102,8	105,4	105,8	105,6	99,6	102,8	102,0	105,8	106,2	107,5	109,1
Puno - Juliaca	110,1	100,8	102,5	109,5	111,6	111,8	84,6	82,5	85,3	93,6	106,6	113,2	112,0
Tarapoto	108,9	108,4	112,3	111,5	110,1	108,2	105,6	107,2	107,8	112,1	114,8	114,9	118,5
Tacna	89,7	88,5	89,5	89,2	87,4	83,6	79,8	80,4	85,1	87,8	90,4	85,9	90,0
Pucallpa	104,6	104,9	104,2	104,7	104,9	104,3	101,9	99,2	101,1	101,5	103,6	105,1	105,7
Cajamarca	132,9	127,4	119,6	121,0	119,2	123,4	117,6	118,8	118,7	121,2	125,7	129,3	128,9
Paita 1/	78,7	76,2	77,2	82,4	84,8	84,0	81,9	84,7	88,0	91,4	87,5	87,2	87,0
Pisco 2/	118,5	119,9	123,0	125,0	129,2	133,6	129,0	119,7	120,0	123,7	127,3	122,9	130,0
Chincha 2/	118,8	120,4	129,8	146,5	154,6	148,1	140,3	145,8	143,1	140,9	131,6	134,8	129,3
Huaraz 3/	112,2	114,2	122,3	121,0	121,6	112,3	109,2	100,3	101,3	107,8	107,6	112,0	117,8
Sullana 3/	117,0	115,5	118,0	121,4	129,6	145,0	146,1	143,0	147,3	135,1	126,8	132,1	136,1
Talara 3/	140,2	133,3	133,9	135,4	136,8	136,6	133,9	136,9	139,4	142,2	144,5	146,9	148,3

Nota: Los índices corresponden a la evolución del empleo en empresas de 10 y más trabajadores del sector privado.
1/ Base: enero 2001 = 100
2/ Base: marzo 2002 = 100
3/ Base: enero 2003 = 100
Fuente: SNE - Ministerio de Trabajo y Promoción del Empleo (MTPE).

Perú Urbano, índice de empleo, según ámbito geográfico: 2003-2006 (Base: Enero 2000 = 100,0)

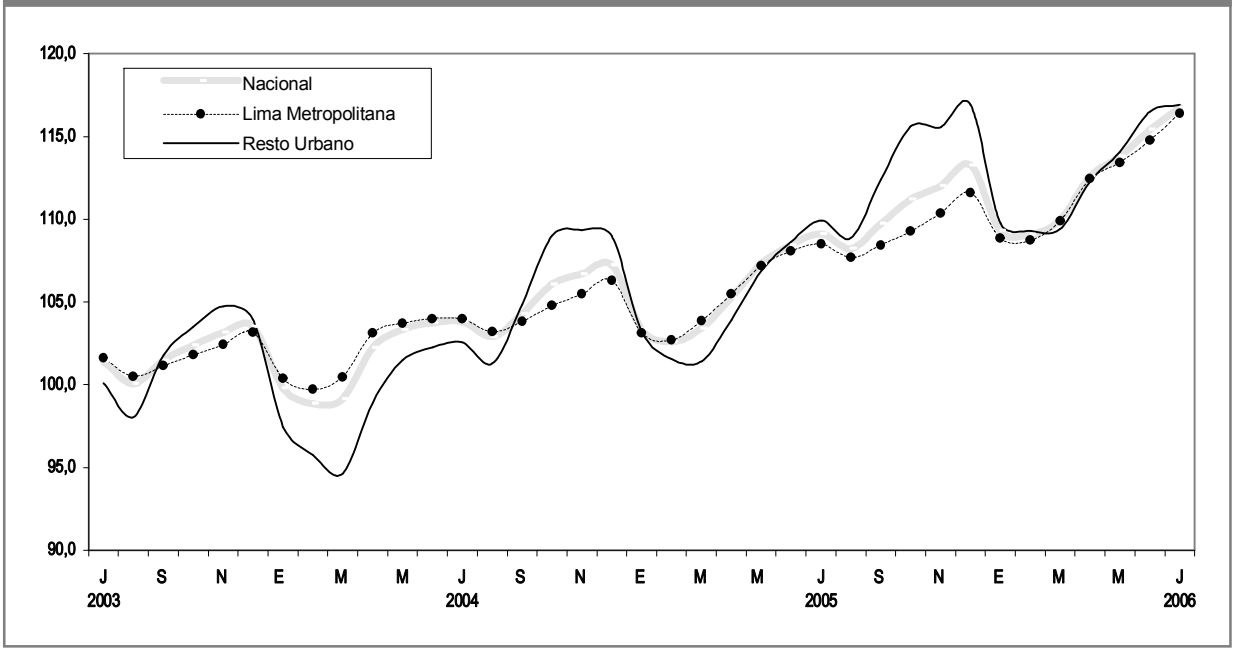

4.123 Perú Urbano, variación mensual del índice de empleo, según principales ciudades: 2005-2006

Principales ciudades	2005						2006 P/						
	Jul	Ago	Set	Oct	Nov	Dic	Ene	Feb	Mar	Abr	May	Jun	Jul
	Variación porcentual respecto al mes del anterior												
Nacional	**0,6**	**-0,8**	**1,4**	**1,3**	**0,7**	**1,1**	**-3,5**	**-0,2**	**0,8**	**2,4**	**1,1**	**1,4**	**1,2**
Lima Metropolitana	**0,4**	**-0,8**	**0,7**	**0,8**	**1,0**	**1,1**	**-2,5**	**-0,1**	**1,1**	**2,3**	**0,9**	**1,2**	**1,4**
Resto urbano	**1,2**	**-1,0**	**3,2**	**2,8**	**0,0**	**1,2**	**-6,1**	**-0,4**	**0,1**	**2,6**	**1,6**	**2,1**	**0,3**
Huancayo	-1,0	-10,5	13,6	3,2	-0,1	0,2	-25,0	4,0	9,2	2,6	12,9	3,1	1,8
Arequipa	1,3	-1,0	1,3	-0,3	0,8	1,1	-6,5	0,6	2,0	5,3	1,9	0,5	0,7
Chimbote	-0,6	-3,9	-10,6	1,8	6,6	11,6	-13,3	1,8	1,8	6,5	-0,9	5,7	-7,5
Piura	1,4	0,0	1,2	0,2	0,7	4,0	-8,4	-1,0	0,9	6,8	1,8	1,4	-0,7
Cusco	0,7	0,6	-4,0	4,8	0,2	0,6	-6,7	-6,8	3,9	11,3	1,1	1,2	-3,8
Trujillo	3,6	0,8	-2,4	4,3	-2,3	5,3	-5,2	-0,4	-4,0	6,5	7,1	4,2	2,6
Ica	11,0	3,2	37,3	4,8	-8,3	-4,7	-0,4	-9,3	-5,1	-13,7	-1,2	4,0	7,7
Iquitos	-1,4	0,1	2,2	-2,1	0,0	1,0	-1,4	2,7	0,2	2,4	0,5	-0,2	-2,3
Chiclayo	-0,5	-0,4	2,7	2,5	0,4	-0,3	-5,6	3,2	-0,8	3,8	0,4	1,3	1,4
Puno - Juliaca	1,8	-8,4	1,7	6,8	1,9	0,2	-24,3	-2,5	3,5	9,7	13,9	6,2	-1,0
Tarapoto	1,0	-0,4	3,6	-0,8	-1,3	-1,6	-2,4	1,5	0,6	4,0	2,4	0,0	3,2
Tacna	1,1	-1,3	1,1	-0,4	-2,0	-4,4	-4,5	0,8	5,7	3,3	2,9	-5,0	4,8
Pucallpa	-0,7	0,3	-0,6	0,5	0,2	-0,6	-2,3	-2,6	1,9	0,4	2,1	1,5	0,5
Cajamarca	-2,5	-4,1	-6,1	1,2	-1,5	3,5	-4,7	1,1	-0,1	2,1	3,7	2,9	-0,4
Paita	-0,9	-3,2	1,4	6,7	2,9	-1,0	-2,5	3,4	3,8	3,9	-4,3	-0,3	-0,3
Pisco	-0,8	1,2	2,6	1,7	3,3	3,4	-3,4	-7,2	0,2	3,1	2,8	-3,5	5,8
Chincha	-1,5	1,4	7,9	12,8	5,5	-4,2	-5,3	3,9	-1,9	-1,5	-6,6	2,5	-4,1
Huaraz	7,7	1,8	7,1	-1,1	0,5	-7,7	-2,7	-8,2	1,0	6,4	-0,2	4,1	5,1
Sullana	2,1	-1,3	2,2	2,9	6,8	11,9	0,8	-2,2	3,1	-8,3	-6,2	4,2	3,1
Talara	1,0	-4,9	0,4	1,2	1,0	-0,2	-2,0	2,2	1,9	2,0	1,6	1,7	0,9
	Variación porcentual mensual respecto a similar mes del año anterior												
Nacional	**5,1**	**5,2**	**5,2**	**4,8**	**5,0**	**5,7**	**5,8**	**6,3**	**6,3**	**7,0**	**6,0**	**6,4**	**7,0**
Lima Metropolitana	**4,4**	**4,4**	**4,5**	**4,3**	**4,6**	**5,0**	**5,5**	**5,9**	**5,8**	**6,6**	**5,8**	**6,2**	**7,3**
Resto urbano	**7,2**	**7,5**	**7,2**	**6,1**	**5,7**	**7,3**	**6,4**	**7,6**	**7,9**	**8,0**	**6,8**	**7,2**	**6,3**
Huancayo	2,1	-0,3	5,2	6,6	6,0	6,7	-7,0	1,9	5,7	-0,2	2,6	5,9	8,8
Arequipa	4,7	5,7	4,7	4,2	5,6	6,3	5,7	6,7	5,3	6,5	6,7	6,8	6,2
Chimbote	1,4	11,3	3,8	-4,1	-2,9	5,1	0,0	4,7	15,3	19,3	2,6	3,6	-3,5
Piura	8,9	3,4	5,1	4,4	6,1	10,2	4,5	5,0	6,4	9,6	8,7	8,3	6,1
Cusco	8,8	13,1	3,5	7,8	7,2	6,6	6,1	1,0	0,8	6,8	10,1	5,4	0,7
Trujillo	8,7	6,2	3,3	5,2	3,0	6,3	5,4	10,6	6,6	10,2	13,2	17,9	16,8
Ica	26,9	17,3	18,8	4,4	4,9	10,5	2,3	6,3	18,3	2,4	11,4	9,6	6,3
Iquitos	8,5	7,0	9,3	3,4	3,2	3,7	5,3	5,8	5,6	4,5	4,5	3,9	3,1
Chiclayo	2,9	4,2	4,5	7,0	7,8	7,8	6,7	7,2	4,2	5,5	6,1	6,4	8,5
Puno - Juliaca	6,1	7,4	9,5	7,5	8,2	8,2	5,4	4,7	4,0	0,2	1,0	4,7	1,8
Tarapoto	10,3	8,8	12,8	13,0	11,4	8,3	9,8	13,5	10,9	8,7	10,5	6,6	8,8
Tacna	9,9	4,8	4,6	4,3	1,6	1,4	7,9	1,4	1,9	0,9	0,6	-3,2	0,4
Pucallpa	3,3	4,2	2,1	2,4	2,6	2,2	5,0	1,3	0,7	1,5	0,5	-0,1	1,1
Cajamarca	4,2	14,4	-0,8	1,3	-2,0	3,2	7,8	6,4	5,5	2,1	-3,9	-5,1	-3,0
Paita	-11,3	-17,6	14,1	20,9	2,9	2,3	7,2	13,9	8,4	12,1	2,8	9,8	10,5
Pisco	3,4	3,3	6,1	2,9	6,1	10,2	9,3	5,1	3,7	7,6	10,6	2,9	9,8
Chincha	13,7	17,9	17,1	21,8	24,9	20,1	24,4	23,2	22,6	22,5	11,0	11,8	8,9
Huaraz	-5,3	1,8	0,8	-6,7	-9,1	-15,1	7,8	4,4	-2,9	2,0	6,9	7,6	5,0
Sullana	20,2	21,4	21,8	26,0	28,1	23,4	11,4	10,2	7,9	31,2	13,6	15,2	16,3
Talara	24,2	16,8	12,0	13,2	10,1	10,1	10,4	6,4	4,8	5,7	5,8	5,9	5,8

Nota: Las variaciones corresponden a la evolución del empleo en empresas de 10 y más trabajadores del sector privado.
Fuente: SNE - Ministerio de Trabajo y Promoción del Empleo (MTPE)
Encuesta Nacional de Variación Mensual del Empleo

4.124 Perú Urbano, variación mensual del índice de empleo, por sector económico, según principales ciudades: julio 2006

Principales ciudades	Total	Actividades extractivas 1/	Industria	Electricidad, gas, y agua	Comercio	Transporte, almacenamiento y comunicaciones	Servicios
	Variación porcentual mensual respecto al mes anterior						
Nacional	**1,2**	**1,8**	**1,6**	**0,5**	**0,8**	**-0,1**	**1,1**
Lima Metropolitana	**1,4**	**-1,4**	**2,6**	**0,8**	**0,9**	**-0,3**	**1,3**
Resto urbano	**0,3**	**2,9**	**-1,3**	**-0,5**	**0,2**	**0,6**	**0,5**
Huancayo	1,8	0,0	0,0	-	2,6	0,8	1,7
Arequipa	0,7	1,2	0,6	5,9	1,8	-0,1	0,6
Chimbote	-7,5	-5,2	-11,6	-	-1,0	-11,7	2,7
Piura	-0,7	0,4	-3,9	6,4	-1,5	3,2	0,6
Cusco	-3,8	0,0	-0,6	0,0	2,3	0,1	-5,8
Trujillo	2,6	0,9	6,2	-	0,5	6,1	0,4
Ica	7,7	8,2	14,4	0,0	-2,4	1,4	0,6
Iquitos	-2,3	-1,6	0,5	-	-3,3	-13,7	3,5
Chiclayo	1,4	0,3	2,6	9,9	0,4	12,2	-0,6
Puno - Juliaca	-1,0	0,0	-2,2	0,0	3,6	-3,1	-1,3
Tarapoto	3,2	-0,4	-0,8	-	1,4	7,5	5,9
Tacna	4,8	-7,5	-0,2	-	5,7	-1,4	10,0
Pucallpa	0,5	2,3	2,4	-	-6,9	-6,0	1,4
Cajamarca	-0,4	1,2	-5,8	-20,4	-0,3	2,4	0,1
Paita	-0,3	-0,8	-0,3	-	-4,7	2,4	-1,0
Pisco	5,8	83,2	-2,9	1,9	5,4	38,1	-1,2
Chincha	-4,1	2,8	-9,7	1,6	2,0	0,0	1,8
Huaraz	5,1	0,4	-	-7,1	-4,0	6,8	14,4
Sullana	3,1	12,9	2,3	-	0,6	-3,7	2,2
Talara	0,9	0,3	4,6	10,3	-11,0	6,1	-2,7
	Variación porcentual mensual respecto a similar mes del año anterior						
Nacional	**7,0**	**4,9**	**8,2**	**3,9**	**7,0**	**3,6**	**7,3**
Lima Metropolitana	**7,3**	**1,7**	**7,6**	**0,2**	**7,7**	**5,1**	**7,9**
Resto urbano	**6,3**	**5,9**	**9,8**	**7,3**	**4,0**	**-1,3**	**5,8**
Huancayo	8,8	20,0	-5,6	-	1,9	2,9	11,3
Arequipa	6,2	5,2	7,4	7,5	3,5	3,0	6,7
Chimbote	-3,5	-1,7	2,8	-	7,9	-47,6	4,9
Piura	6,1	2,1	4,5	19,6	8,8	-2,2	6,7
Cusco	0,7	-	-4,5	0,7	3,3	2,9	0,6
Trujillo	16,8	5,7	48,1	-	4,0	8,5	9,8
Ica	6,3	1,6	25,9	0,0	-1,6	1,4	-1,3
Iquitos	3,1	9,1	4,1	-	-0,4	-9,8	1,1
Chiclayo	8,5	0,5	10,6	31,2	6,4	0,3	11,4
Puno - Juliaca	1,8	-	2,3	1,6	8,1	-5,0	0,6
Tarapoto	8,8	13,6	-13,3	-	-1,0	-4,2	11,3
Tacna	0,4	-22,4	1,7	-	1,3	1,2	3,4
Pucallpa	1,1	-6,2	0,5	-	7,8	-20,6	6,2
Cajamarca	-3,0	0,7	-15,9	-3,3	9,6	1,6	-4,7
Paita	10,5	168,7	10,2	-	-1,8	11,2	5,8
Pisco	9,8	89,4	6,1	1,9	26,0	-15,6	-2,3
Chincha	8,9	20,4	2,1	-1,2	1,3	62,3	0,2
Huaraz	5,0	2,6	-	-7,6	14,1	0,3	4,5
Sullana	16,3	-0,5	29,2	-	-10,3	-1,9	37,9
Talara	5,8	8,1	-14,9	-6,1	3,3	20,4	28,8

Nota: Las variaciones corresponden a la evolución del empleo en empresas de 10 y más trabajadores del sector privado.
1/ Comprende los sectores Agricultura, Pesca y Minería.
Fuente: SNE - Ministerio de Trabajo y Promoción del Empleo (MTPE)
Encuesta Nacional de Variación Mensual del Empleo

4.125 Lima Metropolitana, índice de empleo mensual, según subrama económica: 2005-2006

Subrama económica	2005						2006 P/						
	Jul	Ago	Set	Oct	Nov	Dic	Ene	Feb	Mar	Abr	May	Jun	Jul
	Base enero 2000 = 100												
Índice global 1/	**119,5**	**117,9**	**119,7**	**121,2**	**122,6**	**124,5**	**121,3**	**121,1**	**122,4**	**125,0**	**127,4**	**129,0**	**130,9**
Manufactura	**114,2**	**113,8**	**114,2**	**115,3**	**115,5**	**117,0**	**115,4**	**115,8**	**117,3**	**117,8**	**118,2**	**120,3**	**122,2**
Prod. alimentos, bebida y tabaco	105,0	103,7	104,8	106,5	108,8	111,3	106,4	106,9	108,1	109,8	109,3	112,4	110,6
Text. confecc. e indus. de cuero	135,5	134,7	134,7	136,5	134,7	136,0	133,9	132,7	135,3	136,1	138,7	140,7	145,4
Indus. maderera, fabri. de papel	91,0	91,9	92,5	93,1	93,8	96,6	96,4	99,2	101,2	96,9	95,4	95,2	96,1
Fabri. de sustancias químicas	117,3	116,6	117,8	119,0	120,3	122,2	122,1	123,9	125,1	125,6	125,2	126,9	127,9
Prod. min., indus. metálica y no metálica	103,4	103,7	104,2	104,4	104,5	104,9	106,1	107,3	108,9	109,8	110,0	112,2	113,7
Fabri. de maquinaria y equipo	86,7	87,3	86,9	86,0	87,7	87,7	86,9	88,4	86,8	87,9	86,1	88,9	90,3
Comercio	**120,3**	**120,5**	**121,4**	**123,0**	**124,4**	**128,3**	**131,4**	**129,2**	**130,3**	**131,5**	**132,8**	**134,9**	**135,8**
Comercio al por mayor	93,7	93,9	93,6	93,5	93,6	94,2	94,2	96,1	97,3	98,0	98,3	99,5	100,3
Comercio al por menor	134,8	135,1	136,6	139,3	141,4	147,4	152,2	147,6	148,7	150,2	152,1	154,7	155,6
Servicios	**124,1**	**120,7**	**124,0**	**125,9**	**128,4**	**130,0**	**122,9**	**122,9**	**123,9**	**129,3**	**134,0**	**134,8**	**137,1**
Restaurantes y hoteles	113,8	116,1	118,1	118,8	119,2	120,1	120,7	121,3	123,6	125,3	125,9	128,0	129,6
Establec. financieros	108,4	108,9	108,5	108,7	110,7	112,0	112,1	113,2	116,1	113,8	115,3	116,0	117,0
Seguros	115,9	118,9	123,1	128,9	135,5	145,1	147,9	148,5	146,6	153,6	160,0	164,3	172,0
Bienes inm. y serv. a empre. 2/	125,9	127,1	126,6	126,6	129,9	131,3	132,1	132,3	133,9	135,9	136,7	132,8	137,8
Serv. saneamiento y sociales	138,5	126,8	135,9	139,8	142,1	142,6	121,4	119,5	120,5	134,7	144,8	148,2	149,4
Serv. diversión y esparcimiento	116,8	116,6	114,8	116,3	117,6	120,0	119,8	123,1	119,7	117,8	120,6	120,1	121,2
Serv. personales	121,8	124,8	124,9	123,7	125,6	125,2	128,3	124,9	132,4	136,2	144,5	147,5	141,3

Nota: Los índices corresponden a la evolución del empleo en empresas de 100 y más trabajadores del sector privado.

1/ Comprende los sectores Manufactura, Comercio y Servicios.

2/ Incluye dotación de personal.

Fuente: SNE - Ministerio de Trabajo y Promoción del Empleo (MTPE).

Lima Metropolitana, índice de empleo: 2001-2006 (Base: enero 2000 = 100)

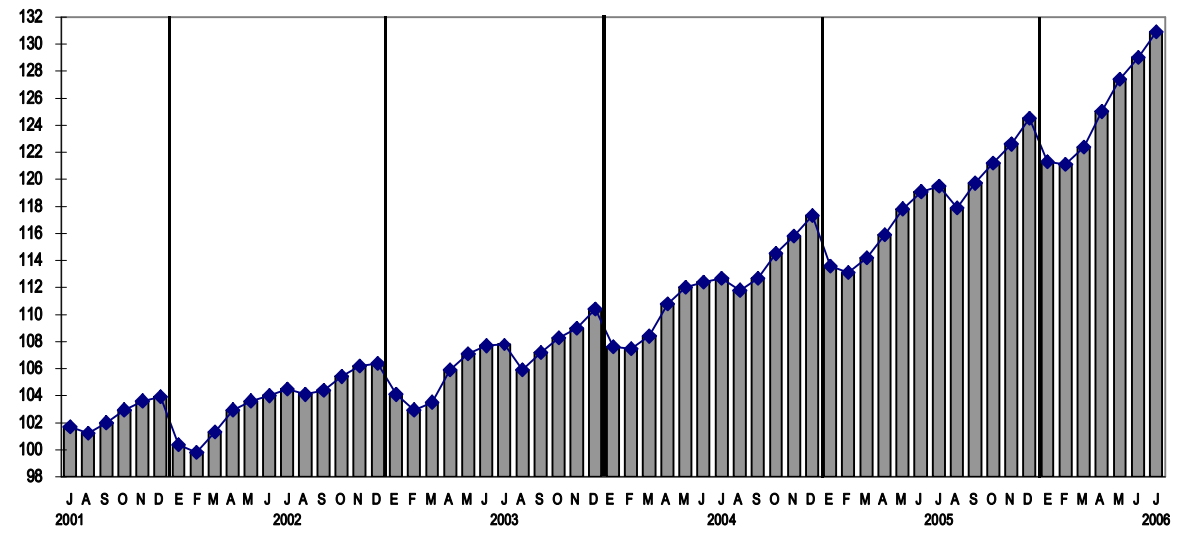

4.2.- Ingreso

Remuneración Mínima Vital en el ámbito nacional

■ En agosto del 2006, la remuneración mínima vital (RMV) nominal para los trabajadores sujetos al régimen laboral de la actividad privada a nivel nacional continuó en S/. 500,00 mensuales (16,67 nuevos soles diarios), monto vigente desde el 01 de enero del 2006, según el Decreto Supremo N° 016-2005 del 29/12/2005.

La RMV, en términos constantes, disminuyó en 0,1% con respecto a nivel el mes anterior aumentando en 6,7% con relación al mes de agosto del 2005.

En periodo enero-agosto 2006, el promedio de la RMV, en términos reales, superó en 6,4% al correspondiente promedio en similar periodo del 2005.

La RMV nominal en términos de moneda extranjera, llegó a la cifra de US$ 154,59 en agosto del 2006; resultando 0,3% mayor que la cantidad correspondiente a julio 2006 y en 9,5% con respecto de agosto del 2005.

Variación de los ingresos reales (En porcentaje)

Concepto	Ago 2006 / Jul 2006	Ago 2006 / Ago 2005	Ene-Ago 2006 / Ene-Ago 2005
Remuneraciones del sector privado			
Remuneración mínima vital en el ámbito nacional	-0,1	6,7	6,4
	Dic 2005 / Jun 2005	**Jun 2005 / Jun 2004**	**Ene-Dic 2005 / Ene-Dic 2003**
Sueldos (Nacional Urbano)	0,4	-4,1	-4,5
Salarios (Nacional Urbano)	-7,0	2,9	1,3
	Dic 2005 / Jun 2005	**Dic 2005 / Dic 2004**	**Ene-Dic 2005 / Ene-Dic 2004**
Sueldos (Lima Metropolitana)	-0,4	-1,2	-1,5
Salarios (Lima Metropolitana)	-5,0	-4,6	-1,8
Remuneraciones del sector público			
	Ago 2006 / Jul 2006	**Ago 2006 / Ago 2005**	**Ene-Ago 2006 / Ene-Ago 2005**
Remuneraciones del gobierno general	-0,1	-0,1	0,1

Fuente: MTPE -INEI

Remuneraciones en el Gobierno General

La remuneración nominal promedio estimada de los trabajadores del sector público permaneció en S/. 980,80 en agosto del 2006; según Decreto Supremo 081-2006-EF (07/06/2006).

En términos constantes el promedio disminuyó en 0,1% tanto con respecto al mes de julio del 2006 como con relación al promedio de agosto del 2005.

Durante enero-agosto del 2006, el mencionado promedio en términos reales, aumentó en 0,1% con respecto a similar periodo del 2005.

Ingresos en el mercado laboral del ámbito de Lima Metropolitana

De acuerdo con los resultados de la Encuesta Permanente de Empleo (EPE) que elabora y difunde el INEI, en el año móvil setiembre 2005-agosto 2006, el ingreso promedio de los trabajadores de Lima Metropolitana, expresado por la masa salarial principal (total de remuneraciones acumuladas en la actividad principal de asalariados e independientes), superó en 4,4% al correspondiente de setiembre 2004-agosto 2005, que en términos absolutos fue equivalente a 1 mil 501 millones 300 mil nuevos soles.

Según género, el promedio de las remuneraciones de la población ocupada femenina aumentó en 6,2% y el de la población masculina en 3,5%

La remuneración de los trabajadores en los establecimientos que laboran entre 51 y más personas creció en 6,4%; en los empresas de 1 a 10 personas mejoró en 3,6%, y para los que laboran en empresas de 11 a 50 trabajadores el promedio subió en 0,7%. En las medianas y pequeñas empresas -empresas de 1 a 50 trabajadores- (MYPEs) la masa salarial aumentó en 3,0%.

En setiembre 2005-agosto 2006, el ingreso promedio mensual y el diario se incrementaron en 2,6% al compararlos con el periodo setiembre 2004-agosto 2005.

Asimismo, el ingreso mensual en los establecimientos de 1 a 10 trabajadores se elevó en 4,4% y en 3,6% el ingreso por hora; mientras que en las MYPEs, el ingreso promedio mensual aumentó en 3,2% y el correspondiente por hora subió en 2,9%.

4.2.1.- Remuneración Mínima Vital

4.211 Remuneración mínima vital a nivel nacional: 2004-2006

Periodo	Nominal			Índice real (Año base 1994 = 100,0)			
	Nuevos soles (S/.)		Dólares		Variación porcentual		
	Mensual	Diaria	(US $)	Número	Respecto al mes anterior	Respecto al mismo mes del año anterior	Respecto a similar periodo acumulado del año anterior
2004							
Agosto	460,00	15,33	135,49	234,3	0,0	7,3	8,4
Setiembre	460,00	15,33	136,99	234,3	0,0	1,7	7,6
Octubre	460,00	15,33	138,51	234,3	0,0	-3,8	6,3
Noviembre	460,00	15,33	138,97	233,7	-0,3	-3,9	5,3
Diciembre	460,00	15,33	140,20	233,7	0,0	-3,4	4,5
2005							
Enero	460,00	15,33	140,75	233,5	-0,1	-2,9	-2,9
Febrero	460,00	15,33	141,16	234,0	0,2	-1,7	-2,3
Marzo	460,00	15,33	141,13	232,5	-0,6	-1,8	-2,2
Abril	460,00	15,33	141,20	232,2	-0,1	-2,0	-2,1
Mayo	460,00	15,33	141,32	231,9	-0,1	-1,8	-2,0
Junio	460,00	15,33	141,42	231,3	-0,3	-1,5	-1,9
Julio	460,00	15,33	141,45	231,1	-0,1	-1,4	-1,9
Agosto	460,00	15,33	141,22	231,5	0,2	-1,2	-1,8
Setiembre	460,00	15,33	139,08	231,7	0,1	-1,1	-1,7
Octubre	460,00	15,33	136,06	231,4	-0,1	-1,3	-1,7
Noviembre	460,00	15,33	136,25	231,2	-0,1	-1,0	-1,6
Diciembre	460,00	15,33	134,33	230,2	-0,4	-1,5	-1,6
2006							
Enero	500,00	16,67	147,35	249,0	8,2	6,7	6,7
Febrero	500,00	16,67	152,03	247,7	-0,5	5,8	6,3
Marzo	500,00	16,67	149,73	246,5	-0,5	6,0	6,2
Abril	500,00	16,67	150,08	245,3	-0,5	5,6	6,0
Mayo	500,00	16,67	152,48	246,6	0,5	6,3	6,1
Junio	500,00	16,67	153,18	246,9	0,1	6,7	6,2
Julio	500,00	16,67	154,17	247,3	0,2	7,0	6,3
Agosto	500,00	16,67	154,59	247,0	-0,1	6,7	6,4

Nota: El Decreto Supremo Nº 016-2005-TR del 29/12/2005 reajustó la Remuneración Mínima Vital (RMV) a partir del 01 de enero del 2006.
Fuente: SNE - Ministerio de Trabajo y Promoción del Empleo (MTPE)
Instituto Nacional de Estadística e Informática (INEI)

Remuneración mínima vital real nacional: 2001-2006
(Índice año base 1994 = 100)

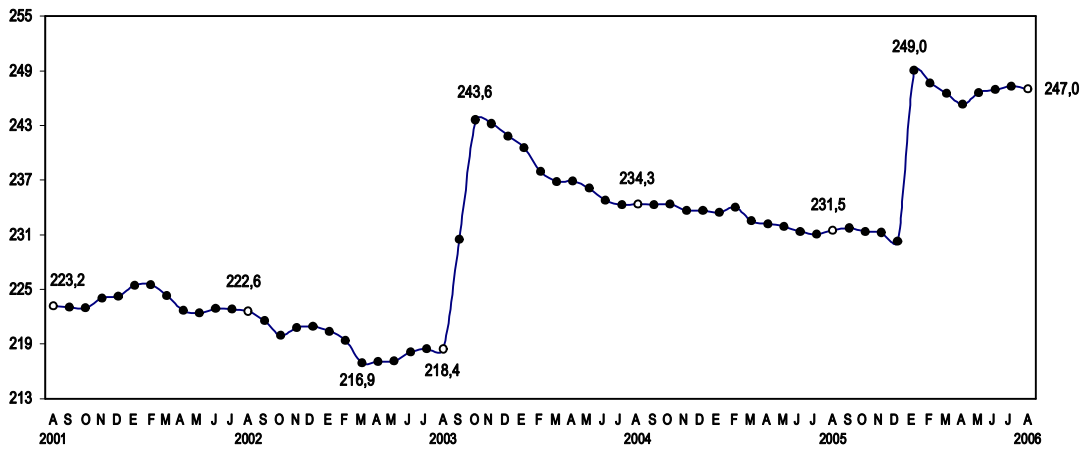

4.2.2.- Remuneraciones en el Gobierno General

4.221 Remuneraciones en el gobierno general: 2004-2006

Periodo	Nominal			Índice real (Año base 1994 = 100,0)			
	Nuevos soles (S/.)		Dólares (US $)		Variación porcentual		
	Mensual	Diaria		Número	Respecto al mes anterior	Respecto al mismo mes del año anterior	Respecto al similar periodo acumulado del año anterior
2004							
Agosto	940,96	31,37	277,16	128,7	0,9	-0,6	-1,0
Setiembre	940,96	31,37	280,21	128,7	0,0	-0,1	-0,9
Octubre	950,69	31,69	286,27	130,0	1,1	1,0	-0,7
Noviembre	947,33	31,58	286,20	129,2	-0,6	0,5	-0,6
Diciembre	947,33	31,58	288,73	129,2	0,0	1,1	-0,4
2005							
Enero	947,33	31,58	289,86	129,1	-0,1	1,6	1,6
Febrero	947,33	31,58	290,70	129,4	0,2	2,9	2,2
Marzo	947,33	31,58	290,65	128,6	-0,6	2,7	2,4
Abril	950,84	31,69	291,86	128,9	0,3	3,0	2,5
Mayo	964,04	32,13	296,18	130,5	1,3	2,6	2,5
Junio	964,04	32,13	296,38	130,2	-0,3	2,9	2,6
Julio	964,04	32,13	296,44	130,0	-0,1	2,0	2,5
Agosto	964,04	32,13	295,96	130,3	0,2	1,2	2,3
Setiembre	972,30	32,41	293,97	131,5	1,0	2,2	2,3
Octubre	972,30	32,41	287,59	131,3	-0,1	1,0	2,2
Noviembre	972,30	32,41	288,00	131,2	-0,1	1,6	2,1
Diciembre	972,30	32,41	283,94	130,7	-0,4	1,1	2,0
2006							
Enero	974,48	32,48	287,18	130,3	-0,3	0,9	0,9
Febrero	974,48	32,48	296,31	129,6	-0,5	0,2	0,6
Marzo	974,48	32,48	291,82	129,0	-0,5	0,4	0,5
Abril	974,48	32,48	292,50	128,4	-0,5	-0,4	0,3
Mayo	980,80	32,69	299,11	129,9	1,2	-0,5	0,1
Junio	980,80	32,69	300,48	130,1	0,1	-0,1	0,1
Julio	980,80	32,69	302,43	130,3	0,2	0,2	0,1
Agosto	980,80	32,69	303,24	130,1	-0,1	-0,1	0,1

Nota: Se incrementó el promedio de las remuneraciones a partir de mayo del 2004 por Decreto Supremo N° 056-2004-EF (27/04/2004). En julio del 2004, según Decretos Supremos Nros. 092-2004-EF (19/07/2004), 093-2004-EF del 19/07/2004 y 094-2004-EF (20 /07/2004). En agosto 2004 por el Decreto Supremo N° 056-2004-EF (27/04/2004). Para Octubre del 2004 según Decretos Supremos Nros. 094-2004-EF (20/07/2004) y 145-2004-EF(19/10/2004). En noviembre del 2004 de acuerdo al Decreto Supremo N° 145-2004 (19/10/2004). En abril del 2005 según Decreto Supremo Nros. 047-2005-EF (22/04/2005). En mayo del 2005 según Decreto Supremo N° 050-2005-EF (23/04/2005). En setiembre del 2005 de acuerdo a los Decretos Supremos Nros. 047 -2005-EF (22/04/2005) y 050-2005-EF (23/04/2005). En enero 2006 por Decreto Supremo N° 047-2005-EF (22/04/2005) y en mayo 2006 según Decreto Supremo N° 81-2006-EF del 07/06/06.

Fuente: Sistema Estadístico Nacional (SEN).
Instituto Nacional de Estadística e Informática (INEI).

Remuneraciones reales del gobierno general: 2001-2006
(Índice año base 1994 = 100)

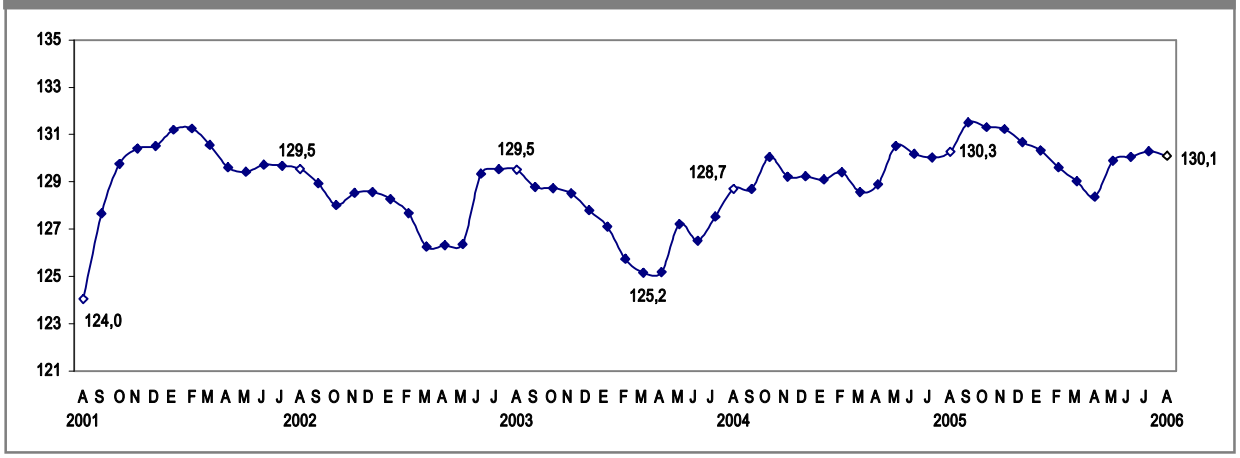

4.2.3.- Remuneraciones en el Sector Privado

4.231 Perú Urbano, sueldos de los empleados del sector privado: 1998-2005

Periodo	Nominal		Real			
	Nuevos soles por mes (S/.)	US dólares por mes (US $)	Nuevos soles de 1994 por mes (S/.)	Variación porcentual		
				Respecto al trimestre anterior	Respecto a similar trimestre del año anterior	Respecto al similar periodo acumulado del año anterior
1998						
Marzo	1672,14	595,92	1171,05	0,0	0,5	0,5
Junio	1695,48	583,44	1167,03	-0,3	0,8	0,7
Setiembre	1746,86	574,44	1198,18	2,7	3,4	1,6
Diciembre	1795,59	572,94	1227,76	2,5	4,9	2,4
1999						
Marzo	1845,41	546,30	1250,03	1,8	6,7	6,7
Junio	1846,11	553,06	1235,13	-1,2	5,8	6,3
Setiembre	1859,29	543,97	1232,89	-0,2	2,9	5,1
Diciembre	1886,02	541,34	1243,26	0,8	1,3	4,1
2000						
Marzo	1954,02	567,53	1274,15	2,5	1,9	1,9
Junio	1984,72	569,18	1286,53	1,0	4,2	3,0
Setiembre	2027,46	581,77	1294,20	0,6	5,0	3,7
Diciembre	2044,17	580,73	1299,00	0,4	4,5	3,9
2001						
Marzo	2022,92	574,69	1273,48	-2,0	-0,1	-0,1
Junio	1995,43	565,12	1261,85	-0,9	-1,9	-1,0
Setiembre	1976,26	566,26	1250,58	-0,9	-3,4	-1,8
2003						
Junio	2139,60	615,00	1324,35	5,9	5,0	4,5
Diciembre	2164,58	623,62	1323,83	0,0	5,9	4,9
2004						
Junio	2216,05	637,35	1315,67	-0,6	-0,7	-0,7
2005						
Junio	2156,78	663,01	1261,73	-	-4,1	-4,1
Diciembre	2176,23	635,58	1267,24	0,4	-	-

Nota: En 1996 se inicia la Encuesta Nacional de Sueldos y Salarios a empresas de 10 y más trabajadores con periodo trimestral. A partir del año 2003 se reinicia la encuesta con periodo semestral. La encuesta se realizó sólo en Lima Metropolitana para diciembre 2004.

Fuente: SNE - Ministerio de Trabajo y Promoción del Empleo (MTPE).
Instituto Nacional de Estadística e Informática (INEI).

Perú Urbano, sueldos de los empleados del sector privado: 1996-2005
(Nuevos soles de 1994)

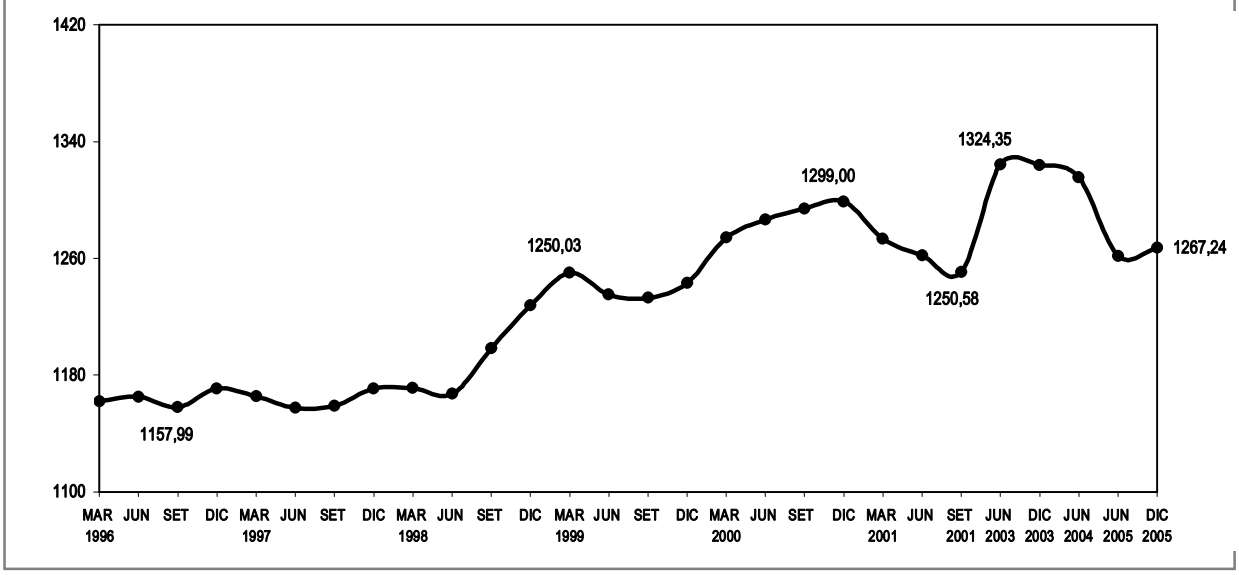

4.232 Perú Urbano, salarios de los obreros del sector privado: 1998-2005

Periodo	Nominal		Real			
	Nuevos soles por día (S/.)	US dólares por día (US $)	Nuevos soles de 1994 por día (S/.)	Variación porcentual		
				Respecto al mes anterior	Respecto al mismo mes del año anterior	Respecto al similar periodo acumulado del año anterior
1998						
Marzo	25,32	9,02	17,73	-0,8	-1,1	-1,1
Junio	25,70	8,84	17,69	-0,2	-0,2	-0,7
Setiembre	25,81	8,49	17,70	0,1	-0,7	-0,7
Diciembre	26,15	8,34	17,88	1,0	0,1	-0,5
1999						
Marzo	26,29	7,78	17,81	-0,4	0,4	0,4
Junio	26,19	7,85	17,52	-1,6	-0,9	-0,3
Setiembre	26,25	7,68	17,41	-0,7	-1,7	-0,7
Diciembre	26,32	7,55	17,35	-0,3	-3,0	-1,3
2000						
Marzo	27,49	7,98	17,93	3,3	0,7	0,7
Junio	27,60	7,92	17,89	-0,2	2,1	1,4
Setiembre	27,53	7,90	17,57	-1,8	1,0	1,2
Diciembre	27,69	7,87	17,60	0,1	1,4	1,3
2001						
Marzo	27,86	7,91	17,54	-0,3	-2,2	-2,2
Junio	27,47	7,78	17,37	-1,0	-2,9	-2,5
Setiembre	27,87	7,99	17,64	1,5	0,4	-1,6
2003						
Junio	29,38	8,44	18,19	3,1	4,7	4,2
Diciembre	30,27	8,72	18,51	1,8	5,0	4,8
2004						
Junio	31,51	9,06	18,71	1,1	2,9	2,9
2005						
Junio	32,92	10,12	19,26	-	2,9	2,9
Diciembre	30,77	8,99	17,92	-7,0	-	-

Nota: En 1996 se inicia la Encuesta Nacional de Sueldos y Salarios a empresas de 10 y más trabajadores con periodo trimestral. A partir del año 2003 se reinicia la encuesta con periodo semestral. La encuesta se realizó sólo en Lima Metropolitana para diciembre 2004.

Fuente: SNE - Ministerio de Trabajo y Promoción del Empleo (MTPE).
Instituto Nacional de Estadística e Informática (INEI).

Perú Urbano, salarios de los obreros del sector privado: 1996-2005 (Nuevos soles de 1994)

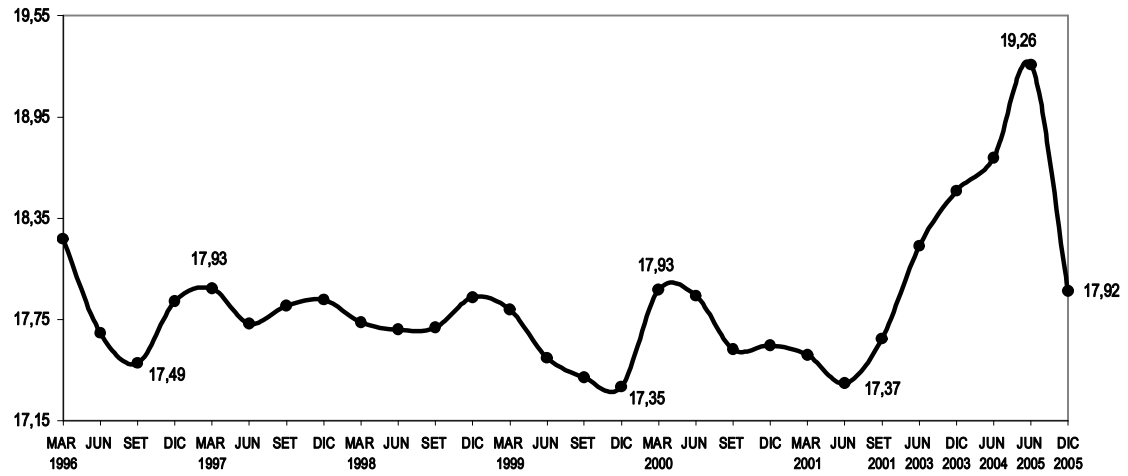

4.233 Perú Urbano, sueldos de los empleados por actividad económica: 2001-2005 (Nuevos soles por mes)

Periodo y negociación	Promedio general	Agri-cultura	Minería	Manu-factu-ra	Electric. Gas y Agua	Cons-truc-ción	Comercio por Mayor	Comercio por Menor	Establec. Finan. y Seg.	Transpor. Almac. Comunic.	Servi-cios 1/
2001											
Junio	**1995,43**	**1810,80**	**4606,86**	**2336,74**	**2545,18**	**2083,01**	**2214,31**	**1345,59**	**2929,37**	**2278,44**	**1609,56**
Con Neg.	2859,64	-	4656,64	3221,71	2613,61	-	-	2366,45	4990,53	4072,49	2052,15
Sin Neg.	1868,61	1810,80	4589,60	2168,50	2420,73	2083,01	2214,31	1322,45	2731,61	1775,50	1540,39
Setiembre	**1976,26**	**1672,18**	**4116,28**	**2341,55**	**2561,07**	**2038,19**	**2265,49**	**1283,28**	**2833,82**	**2278,36**	**1601,59**
Con Neg.	2839,33	-	3978,46	3208,51	2600,73	-	1098,41	2575,66	5024,18	4110,76	2058,82
Sin Neg.	1850,58	1672,18	4161,41	2186,30	2478,97	2038,19	2273,59	1256,05	2622,20	1780,75	1531,03
2003 A/											
Junio	**2139,60**	**1662,93**	**4200,33**	**2389,49**	**2616,13**	**1744,08**		**1888,12 B/**	**2852,77**	**2334,49**	**1879,22**
Con Neg.	2724,88	-	4367,07	2672,85	2619,74	-		819,48 B/	6398,54	4210,76	1986,12
Sin Neg.	2075,18	1662,93	4118,81	2361,45	2598,38	1744,08		1889,14 B/	2774,88	1916,95	1865,32
Diciembre	**2164,58**	**1699,46**	**4139,99**	**2415,70**	**2772,98**	**1721,45**		**1931,09 B/**	**2817,89**	**2432,28**	**1893,23**
Con Neg.	2829,82	-	4189,81	2925,28	2776,35	-		810,45 B/	4092,88	4070,86	2059,12
Sin Neg.	2088,20	1699,46	4113,32	2369,20	2756,11	1721,45		1932,02 B/	2726,75	2027,49	1872,71
2004											
Junio	**2216,05**	**1826,80**	**4191,62**	**2522,29**	**2855,74**	**1722,84**		**2039.73 B/**	**2876,17**	**2452,30**	**1909,56**
Con Neg.	2692,25	924,14	4337,39	2787,63	2825,57	-		812.54 B/	4038,97	3322,45	2019,78
Sin Neg.	2155,50	1829,91	4119,48	2495,95	3090,93	1722,84		2040.80 B/	2796,28	2136,86	1895,15
2005											
Junio	**2156,78**	**2025,95**	**3964,93**	**2457,40**	**2935,90**	**1874,85**		**2078.14 B/**	**2753,39**	**2331,54**	**1863,80**
Con Neg.	2866,71	920,00	3554,36	3611,32	2898,71	-		2838.60 B/	4631,14	3356,93	2195,24
Sin Neg.	2060,27	2027,56	4817,96	2351,02	3111,50	1874,85		2077.38 B/	2620,63	2038,04	1819,11
Diciembre	**2176,23**	**1905,62**	**4006,11**	**2408,20**	**2930,71**	**1865,73**		**2136.82 B/**	**2718,41**	**2351,16**	**1886,22**
Con Neg.	2932,91	955,71	3574,05	3831,85	2854,61	1524,64		2499.14 B/	4599,62	3341,64	2244,04
Sin Neg.	2080,39	1906,50	4903,86	2291,68	3271,12	1880,07		2136.47 B/	2597,11	2057,72	1843,38

Nota: La encuesta se realizó sólo en Lima Metropolitana para diciembre 2004. Con Neg. = Con negociación colectiva. Sin Neg. = Sin negociación colectiva.
1/ No incluye Gobierno Central, Local y Regional.
A/ En el año 2003 se reinicia la encuesta de sueldos y salarios a nivel nacional con un periodo semestral.
B/ Se unió la información de las ramas de Comercio al por Mayor y al por Menor en una sola: Comercio.
Fuente: SEN - Ministerio de Trabajo y Promoción del Empleo (MTPE) - Instituto Nacional de Estadística e Informática (INEI).

4.234 Perú Urbano, salarios de los obreros por actividad económica: 2001-2005 (Nuevos soles por día)

Periodo y negociación	Promedio general	Agri-cultura	Minería	Manu-factu-ra	Electric. Gas y Agua	Cons-truc-ción	Comercio por Mayor	Comercio por Menor	Establec. Finan. y Seg.	Transpor. Almac. Comunic.	Servi-cios 1/
2001											
Junio	**27,47**	**22,87**	**52,82**	**29,95**	**44,33**	**32,80**	**28,37**	**23,09**	**27,73**	**32,44**	**22,75**
Con Neg.	41,17	-	66,39	36,46	51,08	-	70,40	19,72	59,39	69,89	41,92
Sin Neg.	24,93	22,87	38,70	27,08	34,60	32,80	26,79	23,17	24,86	27,96	21,60
Setiembre	**27,87**	**20,89**	**47,64**	**30,05**	**42,60**	**34,34**	**28,39**	**22,46**	**29,19**	**33,55**	**23,82**
Con Neg.	41,04	46,71	61,49	37,02	53,35	-	67,48	18,46	55,69	69,08	38,66
Sin Neg.	25,51	20,49	36,98	27,25	29,62	34,34	26,99	22,55	26,88	29,47	22,76
2003 A/											
Junio	**29,38**	**20,81**	**63,83**	**30,08**	**48,18**	**35,88**		**26,33 B/**	**26,57**	**39,15**	**23,55**
Con Neg.	41,84	26,36	69,43	40,91	54,94	44,72		18,10 B/	-	39,44	34,10
Sin Neg.	26,96	20,65	37,15	28,18	29,42	33,73		26,44 B/	26,57	39,02	21,82
Diciembre	**30,27**	**22,46**	**60,06**	**31,55**	**52,83**	**34,75**		**29,60 B**	**25,50**	**35,11**	**25,39**
Con Neg.	41,60	28,47	65,86	44,18	60,20	41,38		24,64 B/	-	25,78	33,93
Sin Neg.	28,10	22,29	35,55	29,21	33,06	34,22		29,68 B/	25,50	39,28	24,05
2004											
Junio	**31,51**	**35,78**	**72,58**	**31,65**	**52,54**	**38,26**		**28.31 B/**	**24,00**	**34,69**	**25,52**
Con Neg.	41,56	29,03	74,83	41,82	56,22	47,45		50.19 B/	-	28,18	34,26
Sin Neg.	29,40	35,95	47,24	29,63	32,22	36,25		26.81 B/	24,00	37,20	23,99
2005											
Junio	**32,92**	**33,36**	**59,08**	**33,66**	**48,14**	**43,82**		**27.38 B/**	**28,70**	**33,44**	**26,11**
Con Neg.	49,34	28,55	74,45	50,51	48,86	39,24		59.39 B/	-	58,77	34,83
Sin Neg.	29,86	33,42	29,17	30,16	37,07	46,81		26.15 B/	28,70	31,25	25,22
Diciembre	**30,77**	**23,42**	**64,02**	**30,55**	**51,57**	**41,91**		**27.43 B/**	**28,39**	**35,79**	**26,57**
Con Neg.	51,16	29,13	80,61	51,14	52,51	48,47		48.10 B/	-	65,57	35,01
Sin Neg.	27,05	23,37	31,54	26,76	31,76	37,03		26.43 B/	28,39	33,39	25,55

Nota: La encuesta se realizó sólo en Lima Metropolitana para diciembre 2004 Con Neg. = Con negociación colectiva. Sin Neg. = Sin negociación colectiva.
1/ No incluye Gobierno Central, Local y Regional.
A/ En el año 2003 se reinicia la encuesta de sueldos y salarios a nivel nacional con un periodo semestral.
B/ Se unió la información de las ramas de Comercio al por Mayor y al por Menor en una sola: Comercio.
Fuente: SEN - Ministerio de Trabajo y Promoción del Empleo (MTPE) - Instituto Nacional de Estadística e Informática (INEI).

4.235 Lima Metropolitana, sueldos de los empleados del sector privado: 1998-2005

Periodo	Nominal		Real			
	Nuevos soles por mes (S/.)	US dólares por mes (US $)	Nuevos soles de 1994 por mes (S/.)	Variación porcentual		
				Respecto al trimestre anterior	Respecto a similar trimestre del año anterior	Respecto al similar periodo acumulado del año anterior
1998						
Marzo	1790,12	637,96	1253,67	0,2	1,1	1,1
Junio	1820,63	626,51	1253,17	0,0	1,4	1,2
Setiembre	1875,55	616,75	1286,45	2,7	4,6	2,4
Diciembre	1916,54	611,53	1310,46	1,9	4,8	3,0
1999						
Marzo	1965,06	581,72	1331,08	1,6	6,2	6,2
Junio	2001,69	599,67	1339,22	0,6	6,9	6,5
Setiembre	2020,89	591,25	1340,04	0,1	4,2	5,7
Diciembre	2049,42	588,24	1350,97	0,8	3,1	5,0
2000						
Marzo	2124,22	616,97	1385,13	2,5	4,1	4,1
Junio	2167,33	621,55	1404,91	1,4	4,9	4,5
Setiembre	2220,86	637,26	1417,65	0,9	5,8	4,9
Diciembre	2199,70	624,91	1397,84	-1,4	3,5	4,6
2001						
Marzo	2156,24	612,57	1357,41	-2,9	-2,0	-2,0
Junio	2144,54	607,35	1356,14	-0,1	-3,5	-2,7
Setiembre	2137,45	612,45	1352,58	-0,3	-4,6	-3,4
Diciembre	2159,39	628,64	1373,97	1,6	-1,7	-3,0
2002						
Marzo	2195,11	635,16	1397,03	1,7	2,9	2,9
Junio	2183,85	627,36	1381,03	-1,1	1,8	2,4
Setiembre	2188,58	604,75	1375,63	-0,4	1,7	2,2
Diciembre	2184,11	621,55	1368,95	-0,5	-0,4	1,5
2003 A/						
Junio	2286,38	657,19	1415,20	3,4	2,5	1,9
Diciembre	2302,53	663,36	1408,20	-0,5	2,9	2,2
2004						
Junio	2349,10	675,61	1394,66	-1,0	-1,5	-1,5
Diciembre	2335,70	711,89	1380,43	-1,0	-2,0	-1,7
2005						
Junio	2341,51	719,80	1369,80	-0,8	-1,8	-1,8
Diciembre	2342,52	684,15	1364,08	-0,4	-1,2	-1,5

Nota: La encuesta de sueldos y salarios de Lima Metropolitana se realiza desde el año 1957.
A/ Desde el año 2003 la encuesta cambió a periodo semestral.
Fuente: SNE - Ministerio de Trabajo y Promoción del Empleo (MTPE)
Instituto Nacional de Estadística e Informática (INEI)
- Encuesta Nacional de Sueldos y Salarios

Lima Metropolitana, sueldos de los empleados del sector privado: 1996-2005 (Nuevos soles de 1994)

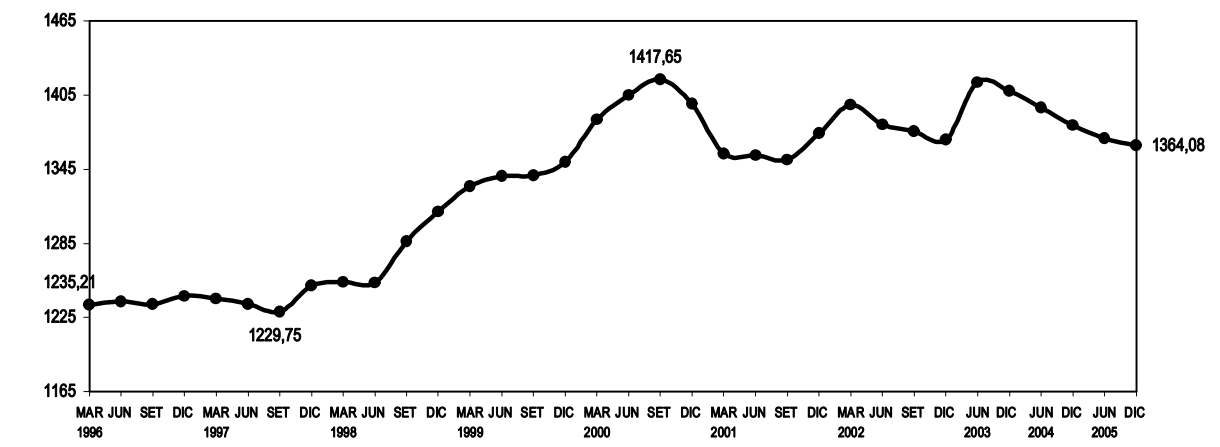

4.236 Lima Metropolitana, salarios de los obreros del sector privado: 1998-2005

Periodo	Nominal		Real			
	Nuevos soles por día (S/.)	US dólares por día (US $)	Nuevos soles de 1994 por día (S/.)	Variación porcentual		
				Respecto al mes anterior	Respecto al mismo mes del año anterior	Respecto al similar periodo acumulado del año anterior
1998						
Marzo	26,56	9,47	18,60	-0,5	-2,7	-2,7
Junio	26,75	9,21	18,41	-1,0	-1,6	-2,1
Setiembre	26,76	8,80	18,35	-0,3	-1,8	-2,0
Diciembre	26,86	8,57	18,37	0,1	-1,7	-1,9
1999						
Marzo	26,55	7,86	17,98	-2,1	-3,3	-3,3
Junio	27,05	8,10	18,10	0,6	-1,7	-2,5
Setiembre	27,31	7,99	18,11	0,1	-1,3	-2,1
Diciembre	27,42	7,87	18,08	-0,2	-1,6	-2,0
2000						
Marzo	28,07	8,15	18,30	1,3	1,8	1,8
Junio	28,08	8,05	18,20	-0,6	0,6	1,2
Setiembre	28,53	8,19	18,21	0,1	0,6	1,0
Diciembre	28,38	8,06	18,03	-1,0	-0,2	0,7
2001						
Marzo	28,16	8,00	17,73	-1,7	-3,1	-3,1
Junio	28,35	8,03	17,93	1,1	-1,5	-2,3
Setiembre	28,91	8,28	18,29	2,0	0,5	-1,4
Diciembre	28,58	8,32	18,18	-0,6	0,8	-0,8
2002						
Marzo	29,50	8,54	18,77	3,2	5,9	5,9
Junio	30,02	8,62	18,98	1,1	5,9	5,9
Setiembre	29,97	8,28	18,84	-0,8	3,0	4,9
Diciembre	29,96	8,53	18,78	-0,3	3,3	4,5
2003 A/						
Junio	30,73	8,83	19,02	1,3	0,2	0,7
Diciembre	31,52	9,08	19,28	1,3	2,7	1,6
2004						
Junio	32,52	9,35	19,31	0,2	1,5	1,5
Diciembre	32,84	10,01	19,41	0,5	0,7	1,1
2005						
Junio	33,31	10,24	19,49	0,4	0,9	0,9
Diciembre	31,79	9,28	18,51	-5,0	-4,6	-1,8

Nota: La encuesta de sueldos y salarios de Lima Metropolitana se realiza desde el año 1957.
A/ Desde el año 2003 la encuesta cambió a periodo semestral.
Fuente: SNE - Ministerio de Trabajo y Promoción del Empleo (MTPE)
Instituto Nacional de Estadística e Informática (INEI)
- Encuesta Nacional de Sueldos y Salarios

Lima Metropolitana, salarios de los obreros del sector privado: 1996-2005 (Nuevos soles de 1994)

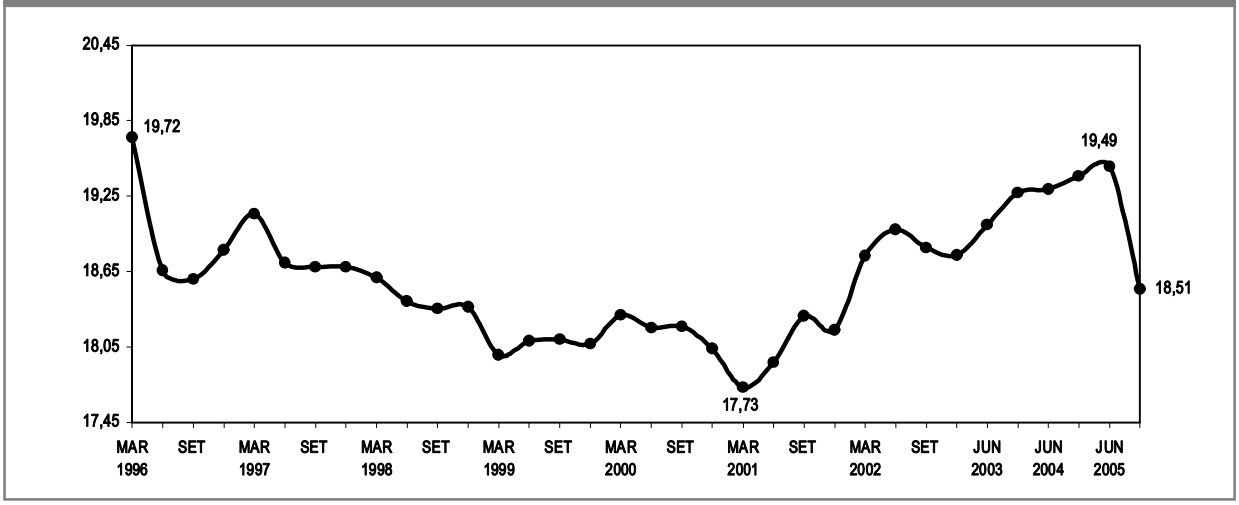

4.237 Lima Metropolitana, sueldos de los empleados por actividad económica: 2002-2005 (Nuevos soles por mes)

Periodo y negociación	Promedio general	Agri-cultura	Minería	Manu-factu-ra	Electric. Gas y Agua	Cons-truc-ción	Comercio por Mayor	Comercio por Menor	Establec. Finan. y Seg.	Transpor. Almac. Comunic.	Servi-cios 1/
2002											
Setiembre	**2188,58**	**2346,74**	**4438,31**	**2471,94**	**3439,22**	**1759,12**	**2772,80**	**1308,04**	**3080,44**	**2275,69**	**1865,00**
Con Neg.	2877,81	-	3776,30	3381,56	3395,86	-	-	2864,12	4013,02	4363,64	2141,66
Sin Neg.	2077,78	2346,74	4642,55	2276,01	4229,07	1759,12	2772,80	1288,33	3007,89	1813,88	1809,11
Diciembre	**2184,11**	**2401,31**	**4423,71**	**2462,93**	**3410,83**	**1675,24**	**2796,78**	**1343,88**	**3106,05**	**2363,01**	**1846,42**
Con Neg.	2960,88	-	4012,12	3325,04	3365,34	-	-	3207,48	4004,52	4378,54	2201,60
Sin Neg.	2059,17	2401,31	4550,73	2255,58	4253,01	1675,24	2796,78	1325,55	3039,53	1809,69	1780,73
2003 A/											
Junio	**2286,38**	**2126,03**	**4947,51**	**2535,38**	**3629,11**	**1776,82**		**2011,80 B/**	**3142,09**	**2472,85**	**2039,79**
Con Neg.	2855,61	-	4307,65	2864,95	3565,07	-		-	6398,54	4262,23	2080,61
Sin Neg.	2229,11	2126,03	5114,86	2505,71	4165,90	1776,82		2011,80 B/	3048,63	2064,95	2034,26
Diciembre	**2302,53**	**2121,96**	**4894,73**	**2562,19**	**3875,35**	**1720,48**		**2072,02 B/**	**3053,23**	**2569,62**	**2040,01**
Con Neg.	2983,51	-	4576,35	3137,58	3877,03	-		-	4219,51	4116,90	2158,66
Sin Neg.	2233,15	2121,96	4984,86	2516,13	3866,75	1720,48		2072,02 B/	2951,21	2182,62	2025,41
2004											
Junio	**2349,10**	**2421,33**	**5032,26**	**2661,31**	**3951,21**	**1707,54**		**2169.25 B/**	**3133,74**	**2597,49**	**2048,73**
Con Neg.	2806,75	924,14	4529,01	2939,96	3912,60	-		-	4154,31	3492,07	2101,62
Sin Neg.	2297,53	2433,35	5168,95	2637,47	4220,17	1707,54		2169.25 B/	3047,32	2291,23	2041,78
Diciembre	**2335,70**	**2371,12**	**5176,40**	**2657,04**	**3832,80**	**1666,51**		**2147.75 B/**	**3111,76**	**2621,65**	**2029,45**
Con Neg.	2883,65	952,52	4203,97	3005,74	3803,93	-		-	4413,42	3547,17	2184,39
Sin Neg.	2777,58	2382,39	5393,90	2629,04	4029,43	1666,51		2147.75B/	3007,29	2294,17	2010,77
2005											
Junio	**2341,51**	**2493,78**	**5202,08**	**2563,14**	**3952,97**	**1868,63**		**2273.47B/**	**2990,08**	**2471,74**	**2087,46**
Con Neg.	2961,03	920,00	4832,16	3675,35	3905,48	-		-	4631,14	3668,32	2257,71
Sin Neg.	2265,69	2498,59	5428,56	2467,72	42.62.94	1868,63		2273.47B/	2835,26	2200,15	2061,30
Diciembre	**2342,52**	**2125,58**	**5280,23**	**2499,76**	**3947,09**	**1881,71**		**2320.86 B/**	**2926,83**	**2502,39**	**2089,51**
Con Neg.	3050,79	955,71	4984,55	3929,45	3888,04	1524,64		-	4599,62	3683,68	2299,16
Sin Neg.	2264,93	2127,83	5445,34	2393,28	4242,42	1898,12		2320.86 B/	2784,07	2221,81	2061,86

Con Neg. = Con negociación colectiva Sin Neg. = Sin negociación colectiva.
1/ No incluye Gobierno Central, Local y Regional
A/ A partir del 2003 la encuesta de sueldos y salarios tiene periodo semestral.
B/ Se unió la información de las ramas de Comercio al por Mayor y al por Menor en una sola: Comercio.
Fuente: SEN - Ministerio de Trabajo y Promoción del Empleo (MTPE).

4.238 Lima Metropolitana, salarios de los obreros por actividad económica: 2002-2005 (Nuevos soles por día)

Periodo y negociación	Promedio general	Agri-cultura	Minería	Manu-factu-ra	Electric. Gas y Agua	Cons-truc-ción	Comercio por Mayor	Comercio por Menor	Establec. Finan. y Seg.	Transpor. Almac. Comunic.	Servi-cios 1/
2002											
Setiembre	**29,97**	**23,23**	**43,41**	**31,79**	**69,39**	**37,14**	**33,77**	**24,79**	**19,70**	**33,58**	**23,42**
Con Neg.	40,70	-	31,39	39,95	73,18	37,09	-	47,67	62,57	44,27	39,27
Sin Neg.	27,42	23,23	52,75	27,90	17,21	37,14	33,77	24,49	18,34	32,28	21,64
Diciembre	**29,96**	**27,05**	**41,59**	**30,70**	**69,51**	**35,39**	**30,54**	**25,42**	**22,28**	**40,83**	**24,20**
Con Neg.	40,39	-	30,33	37,73	73,24	43,07	-	47,89	66,69	73,34	40,68
Sin Neg.	27,23	27,05	50,30	27,28	18,01	34,42	30,54	25,12	20,54	36,97	22,33
2003 A/											
Junio	**30,73**	**23,20**	**40,83**	**31,45**	**81,67**	**35,58**		**30,93 B/**	**24,11**	**41,50**	**24,51**
Con Neg.	40,74	26,36	82,93	42,32	82,65	44,74		-	-	38,38	34,25
Sin Neg.	28,66	22,84	37,68	29,52	29,09	33,17		30,93 B/	24,11	43,14	22,57
Diciembre	**31,52**	**27,26**	**60,13**	**32,82**	**95,04**	**34,36**		**33,36 B/**	**23,07**	**36,17**	**26,37**
Con Neg.	41,19	28,47	90,48	48,14	96,40	41,38		-	-	25,78	34,12
Sin Neg.	29,63	27,11	53,33	30,25	29,23	33,69		33,36 B/	23,07	42,24	24,87
2004											
Junio	**32,52**	**42,11**	**62,07**	**33,52**	**92,80**	**37,92**		**31.02 B/**	**24,06**	**35,26**	**26,83**
Con Neg.	40,51	29,03	94,48	44,62	93,79	47,45		57.56 B/	-	27,85	34,51
Sin Neg.	30,83	43,74	55,49	31,60	30,64	35,18		29.08 B/	24,06	38,85	25,13
Diciembre	**32,84**	**37,99**	**65,44**	**33,12**	**82,33**	**39,37**		**31.00 B/**	**23,88**	**39,16**	**27,75**
Con Neg.	40,90	30,00	99,41	45,87	83,08	38,81		59.90 B/	-	32,32	33,78
Sin Neg.	30,88	39,03	55,68	30,86	30,64	39,99		28.87 B/	23,88	42,81	26,09
2005											
Junio	**33,31**	**39,29**	**68,12**	**34,35**	**71,37**	**41,73**		**29.00 B/**	**-**	**39,56**	**26,07**
Con Neg.	50,40	28,55	95,47	55,24	71,84	39,20		59.39 B/	-	64,44	34,93
Sin Neg.	29,93	39,96	52,74	30,20	37,38	44,08		27.33 B/	-	36,25	24,90
Diciembre	**31,79**	**29,95**	**63,39**	**31,19**	**81,96**	**42,13**		**28.61 B/**	-	**41,63**	**27,27**
Con Neg.	51,82	29,13	92,72	55,95	82,58	48,46		48.10 B/	-	70,12	35,06
Sin Neg.	27,87	29,99	49,69	26,88	39,15	36,48		27.30 B/	-	38,09	26,10

Con Neg. = Con negociación colectiva Sin Neg. = Sin negociación colectiva
1/ No incluye Gobierno Central, Local y Regional.
A/ A partir del 2003 la encuesta de sueldos y salarios tiene periodo semestral.
B/ Se unió la información de las ramas de Comercio al por Mayor y al por Menor en una sola: Comercio.
Fuente: SEN - Ministerio de Trabajo y Promoción del Empleo (MTPE).

4.239 Lima Metropolitana, masa salarial principal por año móvil: 2004-2006

Indicador	Periodo año móvil													
	Set 04-Ago 05	Oct 04-Set 05	Nov 04-Oct 05	Dic 04-Nov 05	Ene 05-Dic 05	Feb 05-Ene 06	Mar 05-Feb 06	Abr 05-Mar 06	May 05-Abr 06	Jun 05-May 06	Jul 05-Jun 06	Ago 05-Jul 06	Set 05-Ago 06	Var % 1/
Masa salarial principal 2/														
(Millones de nuevos soles)	**34396,8**	**34535,7**	**34657,9**	**34684,9**	**34871,7**	**35003,5**	**35075,4**	**35206,4**	**35425,4**	**35527,9**	**35695,7**	**35662,5**	**35898,1**	**4,4**
Por género														
Masculino	23064,8	23080,3	23189,9	23230,3	23376,9	23367,9	23472,7	23553,2	23748,2	23769,2	23822,4	23745,3	23864,5	3,5
Femenino	11332,0	11455,4	11468,0	11454,6	11494,8	11635,5	11602,6	11653,2	11677,2	11758,7	11873,3	11917,2	12033,5	6,2
Por tamaño de empresa														
MYPE	20677,0	20715,0	20690,9	20714,9	20828,7	20882,7	20874,7	20888,1	21012,3	21028,7	21120,9	21214,0	21296,7	3,0
De 1 a 10 trabajadores	16442,6	16431,2	16444,8	16457,0	16548,8	16569,7	16666,1	16730,6	16762,4	16814,0	16812,7	16891,2	17033,3	3,6
De 11 a 50 trabajadores	4234,4	4283,8	4246,1	4257,9	4279,9	4313,0	4208,6	4157,5	4249,9	4214,7	4308,2	4322,8	4263,4	0,7
No MYPE														
De 51 y más trabajadores	13719,8	13820,8	13967,0	13970,0	14043,0	14120,8	14200,6	14318,3	14413,0	14499,2	14574,8	14448,5	14601,3	6,4

Nota: En la categoría de ocupados no se incluye a los trabajadores familiares no remunerados ni a los practicantes.
MYPE = Micro y Pequeña Empresa.

1/ Respecto a similar periodo del año anterior

2/ Total de remuneraciones acumuladas de los trabajadores de 14 años y más de edad asalariados e independientes, en su actividad principal (ingreso principal: monetario y en especie), durante un periodo de 12 meses, (año móvil).

Fuente: SNE - Instituto Nacional de Estadística e Informática (INEI).
- Encuesta Permanente de Empleo en Hogares de Lima Metropolitana-(EPE).

Lima Metropolitana, masa salarial principal, según año móvil: 2003-2006

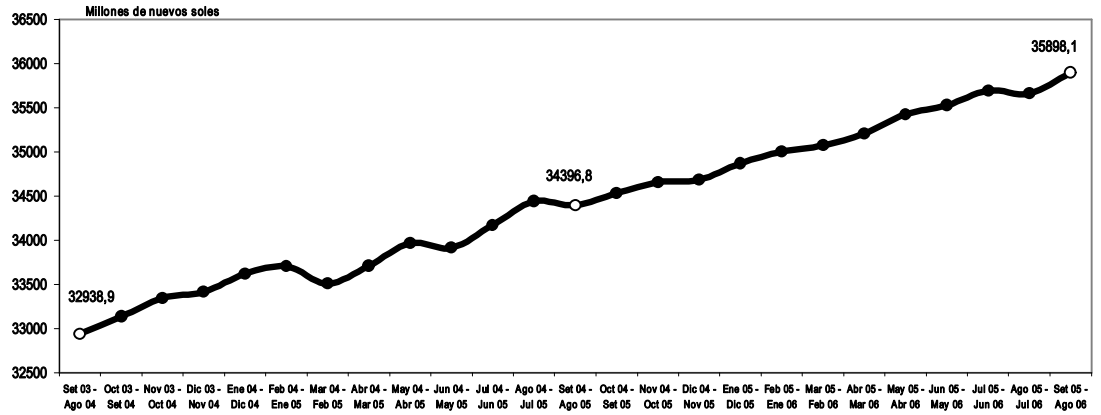

Lima Metropolitana, masa salarial principal por tamaño de empresa, según año móvil: 2003-2006 (Millones de nuevos soles)

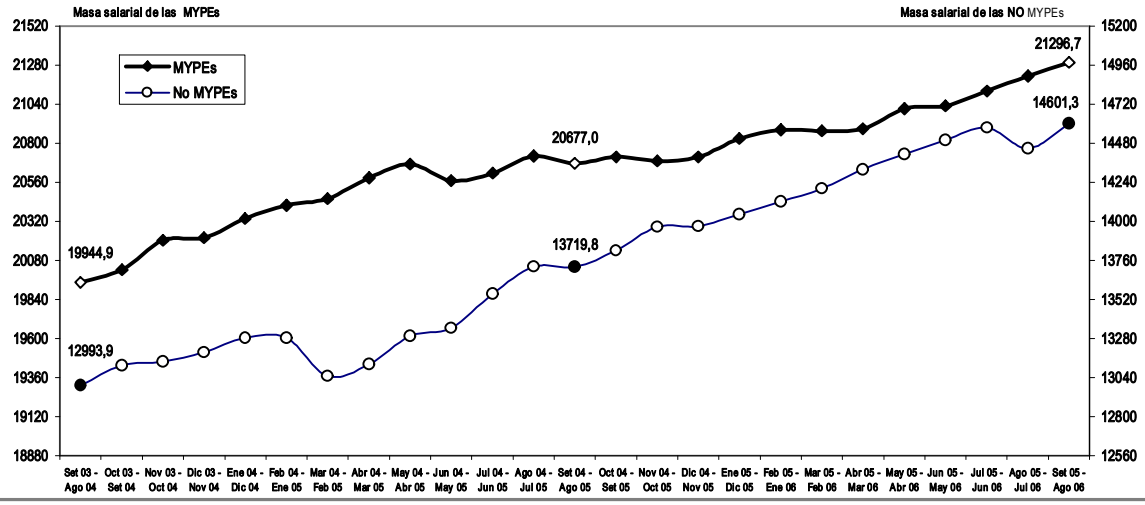

4.240 Lima Metropolitana, total de meses persona ocupada y el total de horas persona trabajadas, por año móvil: 2004-2006

Indicador	Periodo año móvil													
	Set 04-Ago 05	Oct 04-Set 05	Nov 04-Oct 05	Dic 04-Nov 05	Ene 05-Dic 05	Feb 05-Ene 06	Mar 05-Feb 06	Abr 05-Mar 06	May 05-Abr 06	Jun 05-May 06	Jul 05-Jun 06	Ago 05-Jul 06	Set 05-Ago 06	Var % 1/
Total de meses persona ocupada 2/														
(Millones)	**42,0**	**42,1**	**42,1**	**42,1**	**42,1**	**42,2**	**42,2**	**42,4**	**42,4**	**42,4**	**42,5**	**42,6**	**42,7**	**1,7**
Por género														
Masculino	24,2	24,2	24,2	24,2	24,2	24,2	24,3	24,4	24,4	24,4	24,4	24,4	24,4	1,0
Femenino	17,8	17,9	17,9	17,9	17,9	18,0	17,9	18,0	18,0	18,0	18,1	18,2	18,3	2,7
Por tamaño de empresa														
MYPE	31,5	31,5	31,5	31,4	31,5	31,4	31,3	31,4	31,4	31,3	31,4	31,4	31,4	-0,2
De 1 a 10 trabajadores	27,3	27,4	27,3	27,2	27,2	27,2	27,1	27,2	27,2	27,0	27,1	27,1	27,1	-0,8
De 11 a 50 trabajadores	4,2	4,2	4,2	4,2	4,2	4,2	4,2	4,2	4,2	4,2	4,3	4,3	4,3	3,6
No MYPE														
De 51 y más trabajadores	10,5	10,5	10,6	10,6	10,6	10,8	10,9	11,0	11,0	11,1	11,1	11,2	11,3	7,5
Total de Horas Persona Trabajadas 3/														
(Millones)	**8886,1**	**8884,4**	**8854,0**	**8860,5**	**8903,0**	**8946,4**	**8957,0**	**9001,1**	**8995,1**	**8976,7**	**9003,1**	**9009,0**	**9040,4**	**1,7**
Por género														
Masculino	5447,8	5439,8	5405,8	5404,2	5432,2	5446,7	5465,9	5489,5	5478,7	5471,8	5483,1	5474,5	5478,2	0,6
Femenino	3438,2	3444,6	3448,2	3456,3	3470,8	3499,7	3491,1	3511,6	3516,4	3504,9	3520,0	3534,5	3562,3	3,6
Por tamaño de empresa														
MYPE	6699,1	6701,1	6663,1	6655,9	6690,3	6705,6	6691,9	6710,6	6697,2	6677,0	6697,9	6696,7	6707,7	0,1
De 1 a 10 trabajadores	5829,5	5832,3	5791,8	5783,8	5810,2	5829,8	5814,1	5841,3	5827,6	5801,4	5813,2	5809,0	5828,0	0,0
De 11 a 50 trabajadores	869,6	868,7	871,2	872,0	880,1	875,8	877,7	869,3	869,7	875,6	884,8	887,7	879,7	1,2
No MYPE														
De 51 y más trabajadores	2186,9	2183,3	2190,9	2204,6	2212,7	2240,7	2265,1	2290,5	2297,9	2299,7	2305,2	2312,3	2332,7	6,7

Nota: En la categoría de ocupados no se incluye a los trabajadores familiares no remunerados ni a los practicantes.
MYPE = Micro y Pequeña Empresa.

1/ Respecto a similar periodo del año anterior.

2/ Suma total de todas las personas ocupadas de 14 años y más de edad con ingresos principales mayores a cero en un periodo de 12 meses (año móvil).

3/ Suma total de horas trabajadas, por todas aquellas personas de 14 años y más de edad que se encuentran ocupadas y con un ingreso principal mayor a cero (monetario y en especie), durante un periodo de 12 meses (año móvil).

Fuente: SNE - Instituto Nacional de Estadística e Informática (INEI).
- Encuesta Permanente de Empleo en Hogares de Lima Metropolitana-(EPE).

Lima Metropolitana, total de meses persona ocupada y total de horas persona trabajadas, según año móvil: 2003-2006

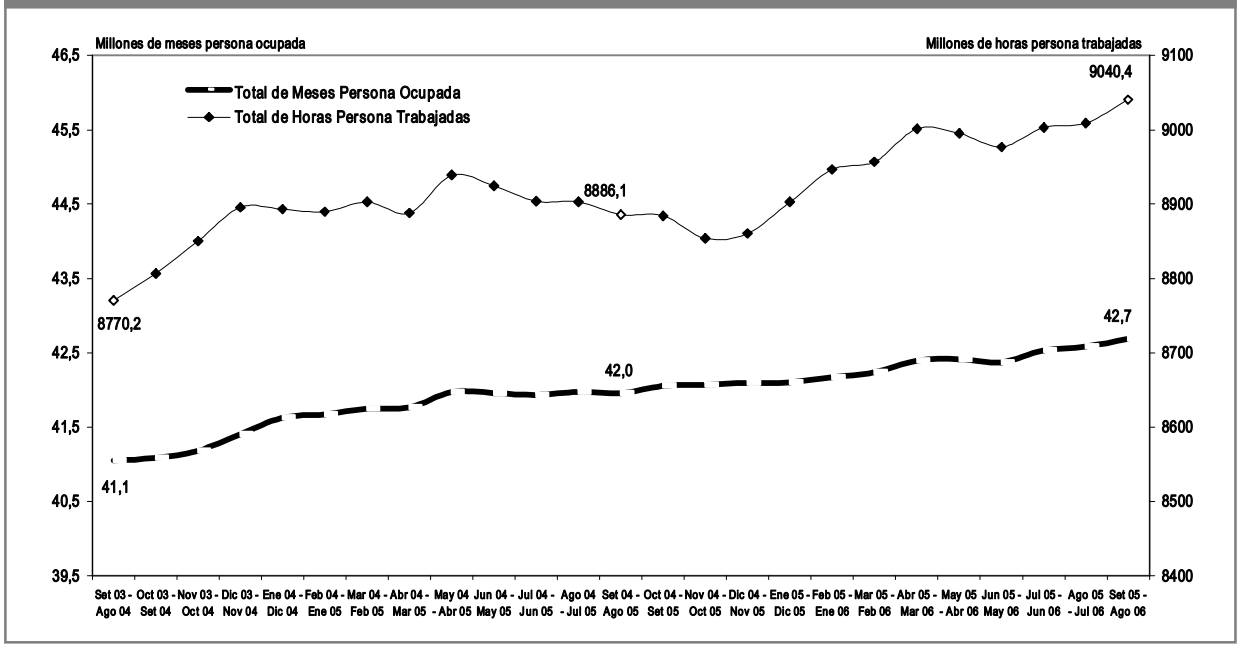

4.241 Lima Metropolitana, ingreso promedio mensual e ingreso promedio por hora, por año móvil: 2004-2006

Indicador	Periodo año móvil													
	Set 04- Ago 05	Oct 04- Set 05	Nov 04- Oct 05	Dic 04- Nov 05	Ene 05- Dic 05	Feb 05- Ene 06	Mar 05- Feb 06	Abr 05- Mar 06	May 05- Abr 06	Jun 05- May 06	Jul 05- Jun 06	Ago 05- Jul 06	Set 05- Ago 06	Var % 1/
Ingreso promedio mensual														
(Nuevos soles)	**819,7**	**821,2**	**823,8**	**823,9**	**828,2**	**830,0**	**830,4**	**830,5**	**835,2**	**838,5**	**839,2**	**837,5**	**840,9**	**2,6**
Por género														
Masculino	953,5	953,8	959,8	960,2	965,0	965,6	966,2	966,2	974,6	975,2	974,3	972,6	976,7	2,4
Femenino	637,6	641,5	640,4	639,7	642,9	647,4	646,6	646,8	647,0	653,3	656,5	655,9	659,1	3,4
Por tamaño de empresa														
MYPE	656,9	656,9	656,9	658,7	662,1	664,6	665,9	665,2	669,9	672,2	672,6	675,2	677,8	3,2
De 1 a 10 trabajadores	601,7	600,7	602,8	604,8	608,0	609,4	614,7	614,9	617,2	621,8	620,4	623,2	628,0	4,4
De 11 a 50 trabajadores	1020,2	1025,0	1007,2	1004,9	1008,3	1019,2	993,9	991,2	1010,3	994,0	1001,1	1002,3	991,3	-2,8
No MYPE														
De 51 y más trabajadores	1308,6	1313,2	1321,1	1312,0	1319,5	1313,4	1304,0	1302,8	1304,5	1307,4	1308,8	1294,1	1295,8	-1,0
Ingreso promedio por hora														
(Nuevos soles)	**3,87**	**3,89**	**3,91**	**3,91**	**3,92**	**3,91**	**3,92**	**3,91**	**3,94**	**3,96**	**3,96**	**3,96**	**3,97**	**2,6**
Por género														
Masculino	4,23	4,24	4,29	4,30	4,30	4,29	4,29	4,29	4,33	4,34	4,34	4,34	4,36	2,9
Femenino	3,30	3,33	3,33	3,31	3,31	3,32	3,32	3,32	3,32	3,35	3,37	3,37	3,38	2,5
Por tamaño de empresa														
MYPE	3,09	3,09	3,11	3,11	3,11	3,11	3,12	3,11	3,14	3,15	3,15	3,17	3,17	2,9
De 1 a 10 trabajadores	2,82	2,82	2,84	2,85	2,85	2,84	2,87	2,86	2,88	2,90	2,89	2,91	2,92	3,6
De 11 a 50 trabajadores	4,87	4,93	4,87	4,88	4,86	4,92	4,79	4,78	4,89	4,81	4,87	4,87	4,85	-0,5
No MYPE														
De 51 y más trabajadores	6,27	6,33	6,37	6,34	6,35	6,30	6,27	6,25	6,27	6,30	6,32	6,25	6,26	-0,2

Nota: En la categoría de ocupados no se incluye a los trabajadores familiares no remunerados ni a los practicantes.
MYPE = Micro y Pequeña Empresa.
1/ Respecto a similar periodo del año anterior.
Fuente: SNE - Instituto Nacional de Estadística e Informática (INEI).
- Encuesta Permanente de Empleo en Hogares de Lima Metropolitana-(EPE).

Lima Metropolitana, ingreso promedio mensual e ingreso promedio por hora, según año móvil: 2003-2006

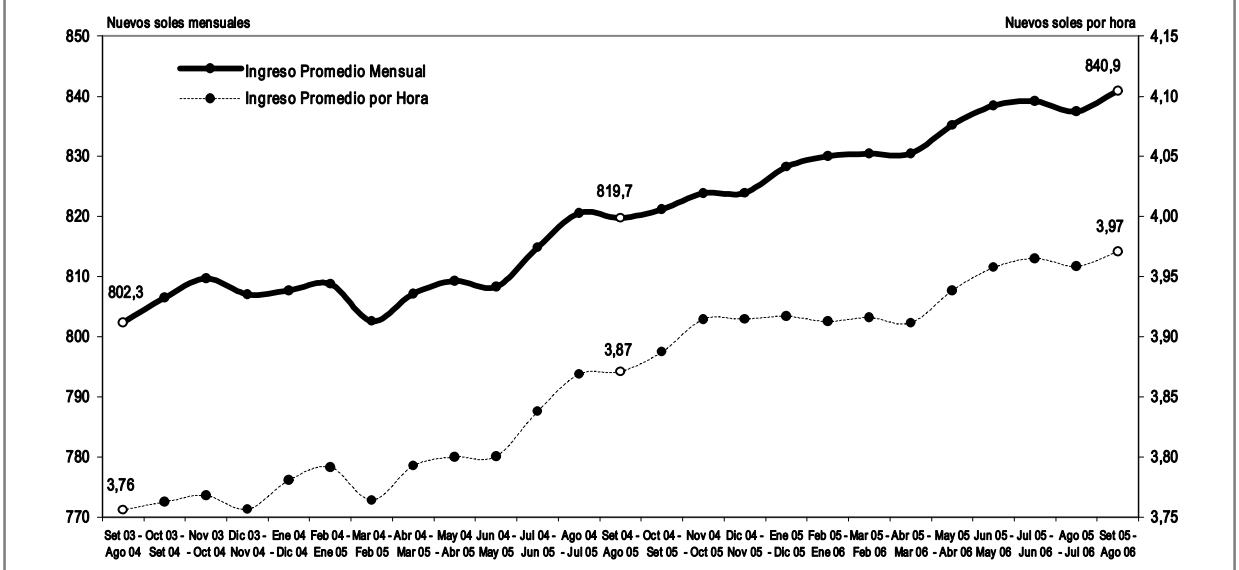

5. FINANZAS PÚBLICAS

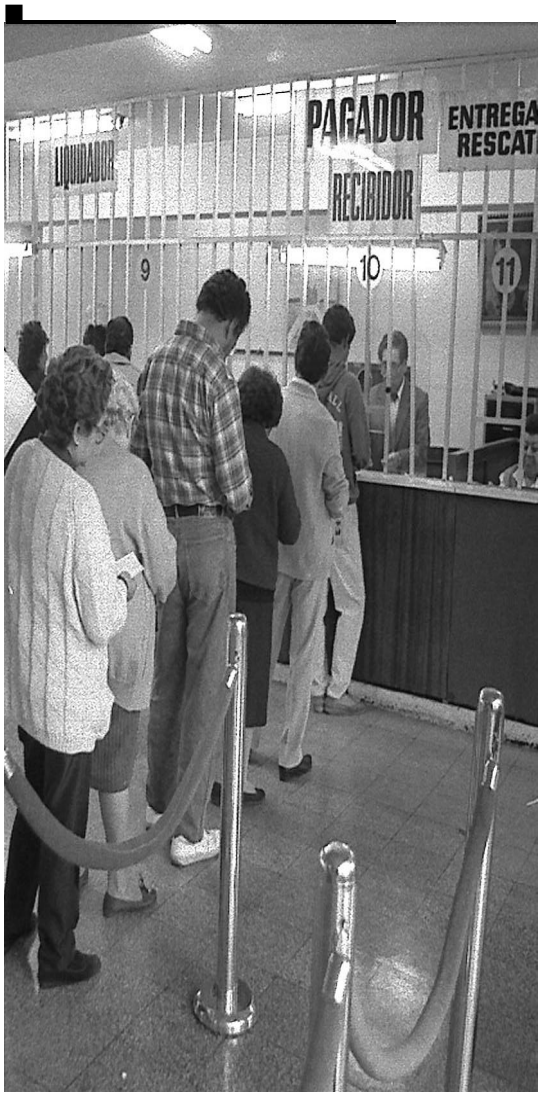

5.1 Operaciones del Gobierno Central 121

5.2 Ingresos del Gobierno Central 122

5.3 Egresos del Gobierno Central 123

5.4 Ingresos Tributarios 124

5.5 Contribuyentes 127

5.1 .- Operaciones del Gobierno Central

5.101 Resumen mensual de las operaciones del gobierno central, 2005-2006

Operaciones	2005(P)						2006(P)						
	Jul	Ago	Set	Oct	Nov	Dic	Ene	Feb	Mar	Abr	May	Jun	Jul
	Millones de nuevos soles												
Ingresos corrientes	3013	3332	3443	3421	3523	3674	4320	3408	4340	6531	4104	3962	4481
Gastos corrientes	3357	3306	3092	3257	3280	5092	2826	3435	3323	2914	3426	3290	3954
Ahorro en cuenta corriente	**-344**	**26**	**351**	**164**	**243**	**-1418**	**1494**	**-27**	**1017**	**3617**	**678**	**671**	**527**
Ingresos de capital 1/	130	27	16	19	19	48	77	12	15	35	6	23	73
Gastos de capital	385	334	527	410	439	1486	88	187	249	300	398	365	442
Resultado económico	**-598**	**-281**	**-160**	**-227**	**-176**	**-2856**	**1483**	**-202**	**783**	**3353**	**285**	**329**	**158**
	Millones de nuevos soles de 1994												
Ingresos corrientes	1761	1951	2018	2002	2060	2140	2503	1964	2489	3728	2355	2276	2579
Gastos corrientes	1962	1935	1812	1906	1918	2965	1638	1979	1906	1663	1966	1890	2276
Ahorro en cuenta corriente	**-201**	**15**	**206**	**96**	**142**	**-826**	**866**	**-15**	**583**	**2065**	**389**	**386**	**303**
Ingresos de capital 1/	76	16	9	11	11	28	45	7	9	20	3	13	42
Gastos de capital	225	196	309	240	256	866	51	108	143	171	228	210	255
Resultado económico	**-350**	**-164**	**-94**	**-133**	**-103**	**-1663**	**859**	**-116**	**449**	**1914**	**164**	**189**	**91**

1/ Incluye los ingresos por privatización.

Fuente: SNE - Banco Central de Reserva del Perú (BCRP) - Superintendencia Nacional de Administración Tributaria (SUNAT).

Ahorro en cuenta corriente y gastos de capital: 2005-2006

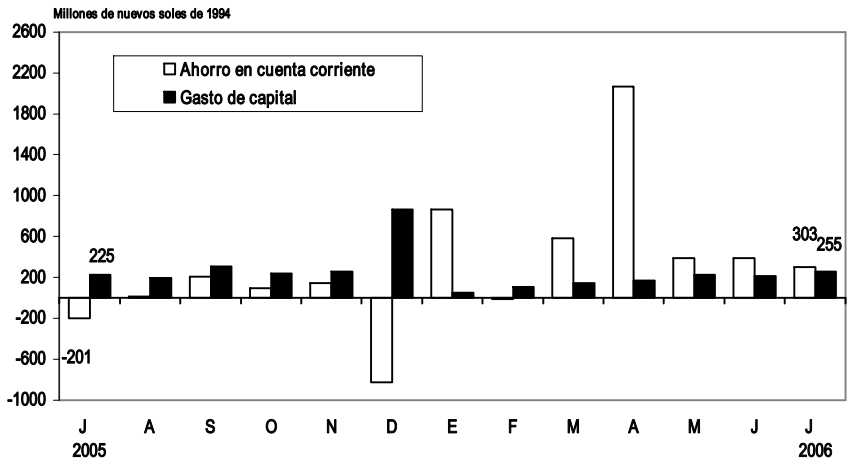

5.2 .- Ingresos del Gobierno Central

5.201 Valor nominal y constante de los ingresos corrientes del gobierno central, según tipo de imgreso: 2005 - 2006

Tipo de Ingreso	2005(P)						2006(P)						
	Jul	Ago	Set	Oct	Nov	Dic	Ene	Feb	Mar	Abr	May	Jun	Jul
	Millones de nuevos soles												
Ingresos corrientes (I+II)	**3013**	**3332**	**3443**	**3421**	**3523**	**3674**	**4320**	**3408**	**4340**	**6531**	**4104**	**3962**	**4481**
I. Ingresos tributarios	**2609**	**2819**	**2940**	**2886**	**3040**	**3168**	**3856**	**2865**	**3603**	**6092**	**3559**	**3422**	**3809**
1. Impuesto a los ingresos	756	734	767	797	849	891	1409	960	1492	3792	1290	1282	1643
Impuesto a las personas naturales	250	240	234	238	248	285	371	235	275	634	316	298	285
Impuesto a las personas jurídicas	488	472	515	547	587	580	866	705	650	877	901	964	1335
Regularización	17	21	18	12	14	26	173	20	567	2281	73	20	23
2. Impuesto a las importaciones	262	277	260	275	285	258	226	202	250	215	236	222	224
3. Impuesto general a las ventas (IGV) 1/	1462	1521	1713	1566	1644	1720	1869	1584	1682	1683	1776	1827	1801
-IGV interno	821	833	1061	895	914	1024	1126	910	863	953	931	1001	992
-IGV importación	641	688	651	671	730	695	743	674	819	730	845	826	810
4. Impuesto selectivo al consumo (ISC)	256	415	292	329	300	348	407	278	384	339	358	268	316
-ISC combustible	167	264	178	222	174	200	229	177	256	219	223	148	182
-ISC otros	89	150	114	107	126	149	178	101	128	120	135	120	134
5. Otros ingresos tributarios	232	254	284	246	260	283	238	152	165	358	297	305	303
6. Devoluciones 2/	-359	-382	-374	-326	-298	-333	-293	-311	-370	-295	-398	-483	-478
II. Ingresos no tributarios	**404**	**513**	**503**	**535**	**483**	**506**	**464**	**543**	**737**	**439**	**545**	**540**	**673**
	Millones de nuevos soles de 1994												
Ingresos corrientes (I+II)	**1761**	**1951**	**2018**	**2002**	**2060**	**2140**	**2503**	**1964**	**2489**	**3728**	**2355**	**2276**	**2579**
I. Ingresos tributarios	**1525**	**1650**	**1723**	**1689**	**1777**	**1845**	**2234**	**1651**	**2067**	**3477**	**2042**	**1966**	**2192**
1. Impuesto a los ingresos	442	430	449	466	496	519	817	553	856	2164	740	736	946
Impuesto a las personas naturales	146	141	137	139	145	166	215	135	158	362	181	171	164
Impuesto a las personas jurídicas	285	277	302	320	343	338	502	406	373	501	517	554	769
Regularización	10	13	11	7	8	15	100	11	325	1302	42	12	13
2. Impuesto a las importaciones	153	162	152	161	166	150	131	116	143	123	135	128	129
3. Impuesto general a las ventas (IGV) 1/	854	891	1004	916	961	1001	1083	913	965	961	1019	1050	1037
-IGV interno	480	488	622	524	534	596	652	525	495	544	534	575	571
-IGV importación	375	403	382	393	427	405	430	388	470	416	485	475	466
4. Impuesto selectivo al consumo (ISC)	150	243	171	193	175	203	236	160	220	193	205	154	182
-ISC combustible	98	155	104	130	102	116	133	102	147	125	128	85	105
-ISC otros	52	88	67	63	74	87	103	58	73	68	77	69	77
5. Otros ingresos tributarios	136	149	166	144	152	165	138	87	95	204	170	175	174
6. Devoluciones 2/	-210	-224	-219	-191	-174	-194	-170	-179	-212	-168	-228	-277	-275
II. Ingresos no tributarios	**236**	**300**	**295**	**313**	**283**	**295**	**269**	**313**	**423**	**251**	**313**	**310**	**387**

1/ Incluye Impuesto de Promoción Municipal.

2/ A partir del Boletín Semanal Nº08-2001 del BCRP se contabiliza las devoluciones en base devengada debido a que los atrasos en la devolución de impuestos constituyen una obligación no atendida del Estado.

Fuente: SNE - Banco Central de Reserva del Perú (BCRP) - Superintendencia Nacional de Administración Tributaria (SUNAT)

5.3 .- Egresos del Gobierno Central

5.301 Valor nominal y constante de los egresos del gobierno central, según tipo de gasto: 2005-2006

Tipo de gasto	2005(P)						2006(P)						
	Jul	Ago	Set	Oct	Nov	Dic	Ene	Feb	Mar	Abr	May	Jun	Jul
	Millones de nuevos soles												
Total gastos	**3742**	**3640**	**3619**	**3667**	**3718**	**6578**	**2914**	**3622**	**3572**	**3214**	**3825**	**3656**	**4397**
Gastos corrientes	**3357**	**3306**	**3092**	**3257**	**3280**	**5092**	**2826**	**3435**	**3323**	**2914**	**3426**	**3290**	**3954**
1. Gastos no financieros	3116	2599	2754	2869	2803	4687	2348	2681	2982	2759	2981	2819	3555
Remuneraciones	1111	909	932	965	951	1308	900	1142	929	941	973	979	1232
Bienes y servicios	684	704	799	761	792	1438	503	620	773	755	975	760	846
Transferencias	1320	986	1023	1144	1060	1941	945	919	1279	1063	1034	1080	1477
2. Gastos financieros	241	707	338	388	476	405	478	754	341	155	445	471	399
Intereses deuda interna	94	106	38	57	68	37	109	235	45	57	103	29	78
Intereses deuda externa	147	601	301	331	408	369	369	519	296	98	342	442	321
Gastos de capital	**385**	**334**	**527**	**410**	**439**	**1486**	**88**	**187**	**249**	**300**	**398**	**365**	**442**
Formación bruta capital	347	314	359	384	429	1472	80	166	239	261	347	332	358
Otros	38	20	168	27	10	14	8	21	10	39	52	33	85
	Millones de nuevos soles de 1994												
Total gastos	**2187**	**2131**	**2121**	**2146**	**2174**	**3831**	**1688**	**2087**	**2049**	**1834**	**2194**	**2100**	**2530**
Gastos corrientes	**1962**	**1935**	**1812**	**1906**	**1918**	**2965**	**1638**	**1979**	**1906**	**1663**	**1966**	**1890**	**2276**
1. Gastos no financieros	1821	1521	1614	1679	1639	2729	1361	1545	1710	1575	1711	1620	2046
Remuneraciones	650	532	546	564	556	762	522	658	533	537	558	563	709
Bienes y servicios	400	412	468	445	463	838	291	357	444	431	559	437	487
Transferencias	772	577	599	669	620	1130	548	530	734	607	593	621	850
2. Gastos financieros	141	414	198	227	279	236	277	434	196	88	255	271	230
Intereses deuda interna	55	62	22	33	40	21	63	135	26	32	59	17	45
Intereses deuda externa	86	352	176	194	239	215	214	299	170	56	196	254	185
Gastos de capital	**225**	**196**	**309**	**240**	**256**	**866**	**51**	**108**	**143**	**171**	**228**	**210**	**255**
Formación bruta capital	203	184	210	225	251	857	46	95	137	149	199	191	206
Otros	22	12	99	16	6	8	4	12	6	22	30	19	49

Fuente: SNE - Banco Central de Reserva del Perú (BCRP)

5.4 .- Ingresos Tributarios

5.401 Tributos internos, según departamento: 2005-2006

Departamento	2005(P)						2006(P)						
	Jul	Ago	Set	Oct	Nov	Dic	Ene	Feb	Mar	Abr	May	Jun	Jul
	Millones de nuevos soles												
Total tributos internos 1/	**2023,0**	**2162,9**	**2356,0**	**2192,4**	**2265,3**	**2476,7**	**3097,6**	**2245,0**	**2843,7**	**5380,0**	**2779,5**	**2779,8**	**3204,7**
Amazonas	0,4	0,4	0,4	0,4	0,5	0,5	0,6	0,5	0,6	0,6	0,6	0,6	0,6
Áncash	16,3	12,6	8,2	8,1	9,4	20,7	11,5	10,0	12,6	15,1	13,5	15,5	23,8
Apurímac	0,8	0,7	0,7	0,7	0,8	0,8	1,0	0,7	0,8	0,8	0,7	0,8	0,8
Arequipa	69,8	58,5	61,8	59,9	65,3	66,2	80,1	60,4	74,6	103,4	70,4	70,7	72,4
Ayacucho	1,5	1,5	1,7	1,4	1,4	1,7	2,5	1,3	1,6	1,7	1,6	1,5	1,7
Cajamarca	5,3	6,5	6,0	5,6	6,2	6,0	8,4	5,8	8,7	7,0	6,4	6,8	6,7
Cusco	18,0	14,5	19,7	22,4	20,1	18,3	33,5	22,9	138,0	49,5	57,8	76,7	46,1
Huancavelica	0,3	0,3	0,2	0,1	0,2	0,2	0,2	0,2	0,2	0,2	0,2	0,2	0,2
Huánuco	2,3	1,7	1,7	1,5	1,6	1,6	1,9	1,5	1,9	1,7	1,7	1,7	1,6
Ica	10,7	12,1	11,7	10,6	11,1	16,4	16,1	11,9	16,1	14,5	13,2	13,8	16,0
Junín	10,7	12,4	13,8	12,2	14,7	14,8	15,7	14,7	18,2	18,7	11,8	16,0	15,0
La Libertad	30,7	30,9	28,9	28,0	33,3	34,3	42,1	32,4	36,9	47,4	65,6	39,0	39,4
Lambayeque	10,8	13,3	12,3	9,5	12,3	16,1	15,2	12,8	15,3	14,0	14,9	14,9	15,9
Lima	1768,6	1912,0	2105,5	1951,6	2005,9	2188,1	2773,1	1983,8	2425,9	4991,8	2426,0	2423,1	2867,3
Loreto	7,9	9,2	8,5	9,5	8,6	9,4	11,9	10,2	14,6	13,1	10,1	9,1	8,7
Madre de Dios	0,9	1,0	1,1	1,1	1,3	1,3	1,3	1,1	1,4	1,5	1,3	1,5	1,5
Moquegua	3,1	2,1	2,5	2,1	2,3	4,7	3,9	4,5	3,5	3,5	3,7	4,9	3,9
Pasco	0,8	1,2	1,4	1,5	1,1	1,3	1,4	1,5	1,6	2,0	1,3	1,4	1,5
Piura	33,0	35,3	34,5	33,6	33,3	37,3	37,0	38,0	36,8	49,6	39,6	45,2	46,4
Puno	5,4	5,3	6,2	5,7	5,7	6,4	6,4	6,1	5,6	6,8	7,5	6,5	7,3
San Martín	3,6	3,7	3,5	3,2	3,3	3,5	4,1	3,6	3,8	3,7	3,3	3,8	3,7
Tacna	7,8	8,9	8,8	8,0	10,3	9,6	9,0	9,1	7,9	10,6	6,6	7,0	7,7
Tumbes	1,5	1,5	1,7	1,4	1,4	1,7	2,0	1,6	2,0	2,0	1,9	1,8	1,8
Ucayali	12,9	17,3	15,4	14,2	15,3	15,8	18,8	10,5	15,1	20,6	19,8	17,5	14,7

1/ Excluye contribuciones sociales

Fuente: SNE - Superintendencia Nacional de Administración Tributaria (SUNAT).

5.402 Tributos internos, según actividad económica: 2005-2006

Actividad económica	2005(P)							2006(P)					
	Jun	Jul	Ago	Set	Oct	Nov	Dic	Ene	Feb	Mar	Abr	May	Jun
	Millones de nuevos soles												
Total tributos internos	**2166,1**	**2023,0**	**2162,9**	**2356,0**	**2192,4**	**2265,3**	**2476,7**	**3097,6**	**2245,0**	**2843,7**	**5379,5**	**2779,5**	**2779,8**
Agropecuario	33,8	22,4	25,7	26,0	18,3	19,3	22,9	25,5	28,5	29,2	38,8	26,1	26,2
Agrícola	15,9	11,0	12,3	11,9	9,7	10,4	11,7	14,7	11,0	15,4	14,6	11,7	12,9
Pecuario	13,5	10,1	12,0	10,8	7,3	7,3	9,2	8,9	15,4	11,5	20,9	11,9	10,5
Silvicultura	4,4	1,3	1,4	3,4	1,4	1,7	2,0	1,8	2,1	2,2	3,2	2,5	2,8
Pesca	40,8	27,0	19,9	10,4	6,5	6,9	48,3	17,5	13,0	13,3	20,9	19,3	35,4
Minería e Hidrocarburos	276,9	304,4	266,0	456,5	298,4	348,4	312,8	464,8	334,3	528,5	2293,0	661,5	727,3
Minería	164,4	205,5	165,8	167,1	199,5	215,7	230,2	343,0	214,2	354,5	1954,3	517,1	608,7
Hidrocarburos	112,5	98,9	100,2	289,5	98,9	132,7	82,6	121,8	120,1	174,1	338,7	144,4	118,6
Manufactura	588,6	511,2	655,5	605,1	632,0	610,3	715,8	831,6	547,9	722,0	926,2	645,9	556,0
Procesadores de Recursos Primarios	226,6	192,7	277,3	235,7	279,1	222,6	309,5	307,4	177,7	262,8	342,5	217,3	155,9
Conservas y Productos de Pescado	9,2	8,3	8,2	4,0	6,0	3,5	8,5	8,4	3,3	7,4	7,2	7,3	10,9
Refinación de Petróleo	207,1	175,7	260,4	221,4	264,6	208,8	290,4	288,0	164,9	246,1	321,1	193,7	130,2
Productos Cárnicos	0,9	1,1	1,0	1,1	0,8	1,0	0,9	1,0	0,8	1,2	1,0	1,4	1,0
Azúcar	9,3	7,6	7,7	9,2	7,7	9,3	9,7	9,9	8,7	8,0	13,2	14,9	13,9
Industria no Primaria	362,0	318,5	378,2	369,4	352,9	387,6	406,3	524,2	370,2	459,2	583,7	428,6	400,1
Alimentos, Bebidas y Tabaco	188,9	156,9	213,9	186,7	175,8	199,4	220,8	306,1	168,9	221,2	287,1	224,9	192,1
Textil, Cuero y Calzado	30,9	26,9	28,8	32,5	30,6	29,8	33,4	38,5	29,7	42,7	43,3	31,2	33,2
Industrias Diversas	17,5	15,7	16,0	17,0	16,6	16,8	16,9	20,2	17,0	20,7	23,3	17,3	18,1
Industria del Papel e Imprenta	18,4	18,6	19,3	18,8	18,4	20,0	17,7	25,1	21,5	30,8	32,3	21,6	22,6
Productos Químicos, Caucho y Plástico	43,0	39,8	45,1	47,0	46,9	50,0	42,0	50,9	51,0	58,8	76,8	51,4	48,4
Minerales no Metálicos	28,7	26,7	24,1	34,0	30,8	36,9	37,7	35,0	37,3	37,8	53,1	34,9	37,3
Productos Metálicos, Maquinaria y Equipo	24,2	25,6	25,0	25,9	27,0	26,2	24,8	35,9	28,3	32,4	49,8	35,8	34,3
Industrias del Hierro y Acero	10,4	8,3	6,0	7,4	6,8	8,6	13,0	12,4	16,7	14,8	18,0	11,4	14,1
Otros Servicios	869,4	818,0	832,9	883,8	877,0	903,2	993,0	1271,7	926,1	1066,0	1540,7	971,8	1004,8
Generación de Energía Eléctrica y Agua	102,4	96,7	100,5	109,8	97,5	101,3	98,5	113,9	120,5	125,4	189,5	112,9	112,0
Otros	284,6	272,1	276,1	299,0	283,0	300,1	286,7	389,6	293,5	362,4	437,9	314,3	309,5
Turismo y Hotelería	23,9	22,7	26,7	26,1	23,4	24,8	23,4	29,2	22,8	27,3	31,8	28,2	27,4
Transportes	78,1	69,4	79,7	80,2	77,2	79,6	82,3	86,9	92,2	99,2	121,0	91,3	99,6
Telecomunicaciones	111,3	102,3	98,8	94,8	124,1	103,3	131,1	326,0	102,8	102,5	227,4	103,0	144,7
Intermediación Financiera	183,5	177,3	172,8	189,1	194,3	212,2	232,1	229,4	218,3	259,5	439,5	231,6	223,7
Administración Pública y Seguridad Social	43,6	39,3	39,2	41,7	37,1	39,1	93,3	50,4	35,4	40,6	45,6	45,1	43,7
Enseñanza	15,5	15,3	15,6	16,1	16,4	16,4	20,1	21,1	14,5	17,0	17,7	17,6	17,3
Salud	26,4	22,9	23,6	27,1	23,9	26,5	25,5	25,1	26,1	32,2	30,5	28,0	26,8
Construcción	62,5	60,7	62,6	70,7	67,8	81,6	87,1	111,9	78,0	101,8	114,0	107,4	79,8
Comercio	294,1	279,2	300,3	303,4	292,3	295,6	296,8	374,7	317,3	382,9	446,0	347,5	350,4
Comercio Automotor	36,6	35,9	38,3	42,0	35,1	38,0	31,8	44,1	39,3	47,1	57,6	43,3	48,4
Comercio al por Mayor	183,9	174,2	178,5	192,7	194,3	191,2	194,1	234,9	193,7	232,5	291,2	206,9	213,2
Comercio al por Menor	73,6	69,1	83,5	68,7	62,9	66,4	70,8	95,7	84,3	103,3	97,2	97,3	88,7

Nota: Se debe tener en cuenta lo siguiente:

- Excluye Contribuciones Sociales.
- Los montos recaudados no necesariamente representan la carga tributaria que soportan estos contribuyentes, sino lo que pagan en su calidad de deudores tributarios, en algunos casos como agentes retenedores o perceptores de la obligación de terceros.
- De acuerdo con el Art.7° del Código Tributario, un deudor tributario es la persona obligada al cumplimiento de la prestación tributaria, ya sea como contribuyente o responsable. A partir de julio del 2002, la recaudación por actividades económicas considera ajustes a fin de corregir las distorsiones ocasionadas por la implementación de los Sistemas de Retenciones/ Percepciones, mediante los cuales los agentes retenedores/ perceptores efectúan los pagos del IGV retenido/percibido a sus proveedores/clientes.
- La actividad económica es una información autodeclarada por el contribuyente.
- Los contribuyentes no necesariamente tienen la misma clasificación de actividad económica todos los años, debido a que no actualizan la información de su actividad económica cuando cambian el giro de su negocio y, en algunos casos, modifican su actividad económica sin cambiar el giro del negocio.
- Las estadísticas de recaudación de la SUNAT sólo consignan como actividad principal del contribuyente, la que corresponde a las que genera los mayores ingresos por ventas.
- Con base en un análisis muestral de la SUNAT, se ha encontrado un grado importante de errores en torno a la información de la actividad económica declarada, en especial aquella que proviene de la declaración de los pequeños contribuyentes.
- Algunos contribuyentes tienden a registrarse en CIIUs que gozan de beneficios tributarios. Otros optan por declarar en CIIUs muy generales con la intención de evitar las fiscalizaciones sectoriales de la SUNAT.

Fuente: SNE - Superintendencia Nacional de Administración Tributaria (SUNAT).

5.403 Impuesto general a las ventas internas, según actividad económica: 2005-2006

Actividad económica	2005(P)							2006(P)					
	Jun	Jul	Ago	Set	Oct	Nov	Dic	Ene	Feb	Mar	Abr	May	Jun
	Millones de nuevos soles												
Total IGV	**835,5**	**820,8**	**1098,2**	**1316,9**	**1144,0**	**1154,1**	**1219,5**	**1407,5**	**1166,0**	**1125,8**	**1232,5**	**1185,7**	**1301,7**
Agropecuario	18,4	13,7	15,2	13,9	8,5	9,9	11,7	13,6	18,4	14,1	16,1	15,4	15,2
Agrícola	7,1	6,0	6,2	5,6	4,4	5,0	5,2	7,4	5,3	5,9	5,8	5,4	6,2
Pecuario	9,9	6,8	8,0	6,8	3,2	3,7	5,6	4,9	11,5	6,8	8,2	8,4	6,9
Silvicultura	1,4	0,8	1,0	1,4	0,9	1,2	0,9	1,3	1,6	1,4	2,1	1,7	2,1
Pesca	24,3	15,4	9,9	2,5	2,1	1,9	26,5	5,9	5,5	5,3	6,6	10,1	22,2
Minería e Hidrocarburos	80,6	88,7	83,7	263,2	89,0	107,4	88,1	104,5	112,7	74,4	99,4	104,2	110,2
Minería	25,8	30,0	27,5	29,2	30,4	32,5	45,5	53,1	37,5	34,0	53,2	47,4	60,4
Hidrocarburos	54,8	58,7	56,3	234,0	58,7	74,9	42,6	51,5	75,2	40,4	46,2	56,9	49,7
Manufactura	163,5	157,0	164,5	200,5	215,9	203,6	265,7	297,8	158,6	165,0	209,4	155,0	179,5
Procesadores de Recursos Primarios	20,0	23,9	26,1	50,9	76,4	48,6	111,5	88,9	9,9	17,5	44,3	8,5	24,3
Conservas y Productos de Pescado	3,3	0,8	2,1	0,7	2,9	0,3	2,6	1,6	0,8	3,5	1,4	2,3	4,9
Refinación de Petróleo	9,8	17,1	18,1	43,3	67,9	41,2	101,6	80,6	3,0	8,1	35,1	1,4	8,7
Productos Cárnicos	0,6	0,7	0,7	0,7	0,5	0,6	0,6	0,7	0,4	0,9	0,6	1,0	0,6
Azúcar	6,3	5,3	5,2	6,2	5,0	6,6	6,7	6,0	5,7	5,0	7,1	3,7	10,2
Industria no Primaria	143,6	133,1	138,3	149,6	139,5	155,0	154,3	208,9	148,7	147,5	165,2	146,5	155,1
Alimentos, Bebidas y Tabaco	61,1	56,5	62,4	62,4	55,8	61,8	66,3	105,7	51,8	52,7	62,8	56,4	57,2
Textil, Cuero y Calzado	15,7	13,5	13,6	15,2	15,2	14,7	17,1	20,2	14,4	15,1	14,1	13,9	15,4
Industrias Diversas	8,8	8,6	8,0	8,3	7,3	8,8	7,9	10,8	8,8	8,6	9,7	8,1	8,2
Industria del Papel e Imprenta	10,2	10,7	10,9	10,7	10,6	10,9	9,1	14,7	12,8	10,7	13,9	11,0	12,6
Productos Químicos, Caucho y Plástico	20,8	18,3	22,5	23,3	23,3	25,8	17,5	23,0	23,5	27,1	27,6	22,8	20,1
Minerales no Metálicos	11,9	10,9	7,4	15,2	11,9	17,3	18,2	10,6	15,9	12,7	15,8	11,9	17,0
Productos Metálicos, Maquinaria y Equipo	12,6	14,1	12,8	13,4	14,6	13,3	10,9	18,2	14,0	13,9	15,2	17,7	16,8
Industrias del Hierro y Acero	2,4	0,6	0,7	1,2	0,9	2,4	7,1	5,7	7,4	6,7	6,1	4,7	7,8
Otros Servicios	362,6	364,1	359,1	382,6	391,3	391,6	452,0	440,5	407,6	399,6	406,3	399,9	443,2
Generación de Energía Eléctrica y Agua	57,2	53,9	52,9	59,1	47,4	47,3	46,7	45,4	58,1	60,3	60,9	60,8	66,4
Otros	146,7	159,7	157,5	168,8	160,6	171,9	150,1	217,3	160,8	164,5	162,0	169,6	177,3
Turismo y Hotelería	11,7	11,0	13,6	12,7	11,4	12,5	11,2	13,1	11,1	12,3	12,3	13,0	13,8
Transportes	45,2	41,7	44,9	44,4	45,6	45,3	46,6	50,2	55,0	55,9	59,6	53,5	62,2
Telecomunicaciones	52,0	47,4	48,1	43,9	67,9	48,8	75,8	49,2	54,6	55,0	51,0	49,0	74,0
Intermediación Financiera	32,1	32,3	25,7	31,6	39,4	46,6	49,0	43,8	48,4	31,2	41,0	31,8	29,7
Administración Pública y Seguridad Social	3,4	4,7	4,0	5,6	4,9	4,3	55,6	6,9	4,1	5,0	6,5	6,2	5,0
Enseñanza	1,4	1,8	1,5	1,9	1,9	1,7	3,8	2,4	2,0	1,8	1,5	2,1	1,6
Salud	12,7	11,6	11,0	14,4	12,1	13,2	13,3	12,2	13,5	13,5	11,5	14,1	13,2
Construcción	30,0	29,8	295,0	292,7	282,7	283,5	241,7	349,2	294,2	296,1	315,7	316,5	338,9
Comercio	156,1	152,1	170,7	161,5	154,5	156,1	133,7	196,0	169,0	171,3	178,9	184,5	192,6
Comercio Automotor	21,7	21,3	23,1	25,0	19,5	20,8	12,7	26,2	21,2	22,9	21,8	22,0	27,3
Comercio al por Mayor	96,6	95,1	101,2	106,1	108,6	106,6	95,4	127,0	103,9	101,9	115,0	109,9	119,0
Comercio al por Menor	37,8	35,7	46,4	30,4	26,4	28,7	25,7	42,7	43,9	46,5	42,1	52,6	46,3

Nota: Se debe tener en cuenta lo siguiente:

- Excluye Contribuciones Sociales.
- Los montos recaudados no necesariamente representan la carga tributaria que soportan estos contribuyentes, sino lo que pagan en su calidad de deudores tributarios, en algunos casos como agentes retenedores o perceptores de la obligación de terceros.
- De acuerdo con el Art.7° del Código Tributario, un deudor tributario es la persona obligada al cumplimiento de la prestación tributaria, ya sea como contribuyente o responsable. A partir de julio del 2002, la recaudación por actividades económicas considera ajustes a fin de corregir las distorsiones ocasionadas por la implementación de los Sistemas de Retenciones/ Percepciones, mediante los cuales los agentes retenedores/ perceptores efectúan los pagos del IGV retenido/percibido a sus proveedores/clientes.
- La actividad económica es una información autodeclarada por el contribuyente.
- Los contribuyentes no necesariamente tienen la misma clasificación de actividad económica todos los años, debido a que no actualizan la información de su actividad económica cuando cambian el giro de su negocio y, en algunos casos, modifican su actividad económica sin cambiar el giro del negocio.
- Las estadísticas de recaudación de la SUNAT sólo consignan como actividad principal del contribuyente, la que corresponde a las que genera los mayores ingresos por ventas.
- Con base en un análisis muestral de la SUNAT, se ha encontrado un grado importante de errores en torno a la información de la actividad económica declarada, en especial aquella que proviene de la declaración de los pequeños contribuyentes.
- Algunos contribuyentes tienden a registrarse en CIIUs que gozan de beneficios tributarios. Otros optan por declarar en CIIUs muy generales con la intención de evitar las fiscalizaciones sectoriales de la SUNAT.

Fuente: SNE - Superintendencia Nacional de Administración Tributaria (SUNAT)

5.5 .- Contribuyentes

5.501 Contribuyentes inscritos, según tipo: 2005-2006

Tipo de contribuyente	2005						2006(P)						
	Jul	Ago	Set	Oct	Nov	Dic	Ene	Feb	Mar	Abr	May	Jun	Jul
	En miles												
Total	**3136**	**3169**	**3203**	**3237**	**3350**	**3283**	**3313**	**3297**	**3345**	**3275**	**3316**	**3298**	**3321**
Persona natural sin empresa	2104	2126	2149	2175	2194	2209	2232	2266	2300	2323	2353	2374	2396
Persona natural con empresa unipersonal	757	765	773	779	835	773	779	739	748	696	704	684	686
Sociedad anónima	79	80	82	83	91	87	88	87	90	82	84	79	79
Empresa individual de responsabilidad limitada	63	64	64	65	76	72	72	69	70	58	59	54	54
Sociedad comercial de responsabilidad limitada	49	50	50	50	59	55	56	52	53	43	44	40	39
Sociedad irregular	30	30	30	30	37	33	33	31	31	22	22	19	18
Asociación	25	25	25	25	28	23	23	23	24	21	21	20	20
Universidades, centros educativos y culturales	7	7	7	7	7	7	7	7	7	7	7	7	7
Gobierno local	2	2	2	2	2	2	2	2	2	2	2	2	3
Otros	19	19	19	20	20	20	20	20	20	19	19	19	19

Nota: Sólo considera contribuyentes activos.

Fuente: SNE - Superintendencia Nacional de Administración Tributaria (SUNAT)

Número de contribuyentes: 2005-2006

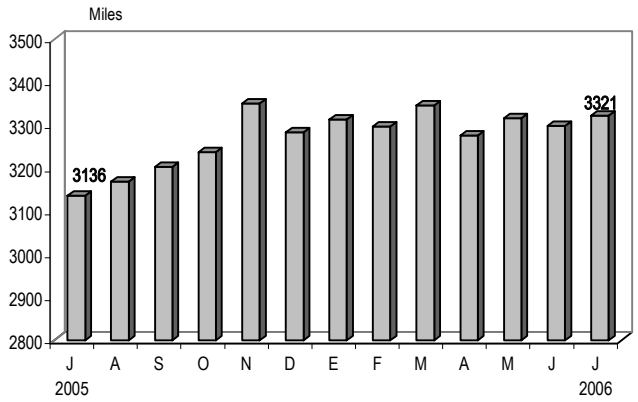

Tipo de contribuyente: Julio 2006

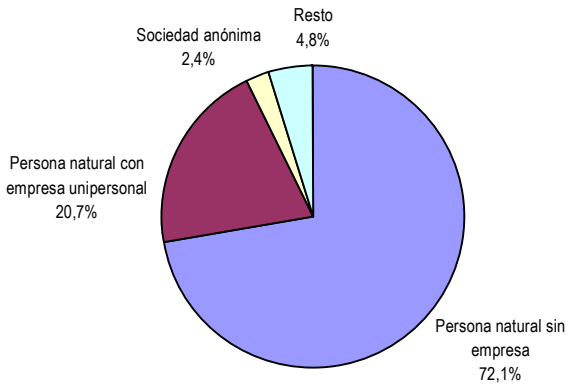

5.502 Contribuyentes inscritos, según departamento: 2005-2006

Departamento	2005						2006(P)						
	Jul	Ago	Set	Oct	Nov	Dic	Ene	Feb	Mar	Abr	May	Jun	Jul
	En miles												
Total contribuyentes	**3136**	**3169**	**3203**	**3237**	**3350**	**3283**	**3313**	**3297**	**3345**	**3275**	**3316**	**3298**	**3321**
Amazonas	14	15	15	15	16	15	15	16	16	16	16	16	16
Áncash	72	72	73	74	78	75	76	74	76	73	74	73	73
Apurímac	20	21	21	21	22	22	22	21	21	21	21	21	21
Arequipa	172	173	175	177	183	179	181	179	180	175	177	175	177
Ayacucho	28	29	29	30	31	30	30	31	31	31	31	31	31
Cajamarca	50	51	52	52	54	53	54	54	56	55	56	56	57
Cusco	124	126	127	129	134	133	134	131	133	131	133	133	135
Huancavelica	12	12	12	13	13	13	13	13	13	13	13	13	14
Huánuco	34	35	35	36	38	37	37	37	38	37	37	37	38
Ica	67	68	68	69	73	72	72	71	73	70	70	70	70
Junín	94	95	96	98	103	100	101	96	99	95	96	95	96
La Libertad	121	122	123	124	129	125	126	120	122	118	119	119	120
Lambayeque	88	89	91	92	98	95	96	95	97	93	94	93	94
Lima	1827	1846	1864	1880	1929	1905	1923	1926	1953	1922	1943	1935	1947
Loreto	51	52	53	53	56	54	55	54	56	54	55	54	55
Madre de Dios	12	12	12	12	13	12	13	12	13	12	13	12	13
Moquegua	24	24	24	24	25	25	25	25	25	25	25	25	25
Pasco	14	14	14	15	16	15	15	15	15	15	15	15	15
Piura	107	109	110	112	118	108	109	109	107	107	109	108	109
Puno	54	55	56	57	60	59	59	61	62	60	61	61	61
San Martín	39	40	40	40	43	41	42	41	42	40	40	40	40
Tacna	52	53	53	54	56	55	55	55	56	55	55	55	55
Tumbes	18	18	18	19	19	18	18	18	18	18	18	18	18
Ucayali	40	40	40	41	42	42	43	42	43	42	42	42	42

Nota: Contribuyentes considerados en la base de tributos internos.

Fuente: SNE - Superintendencia Nacional de Administración Tributaria (SUNAT)

6. SECTOR EXTERNO

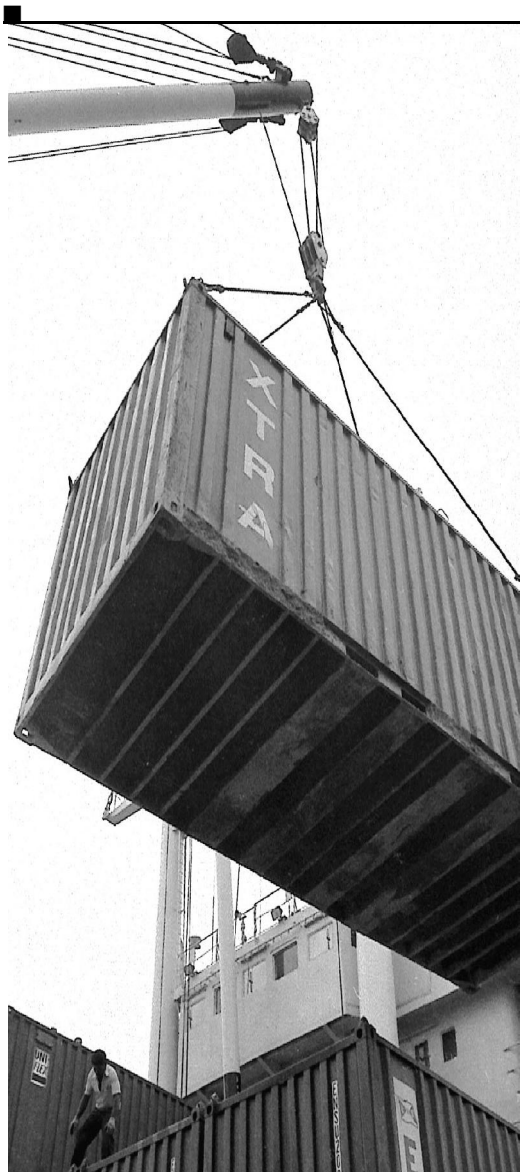

6.1 Balanza de Pagos 131

6.2 Balanza Comercial de Bienes 132

6.3 Recaudación Aduanera 137

6.4 Cotizaciones Internacionales 140

6.5 Deuda Externa 142

6.6 Activos Externos 143

6.7 Tipo de Cambio 145

6.1 .- Balanza de Pagos

6.101 Balanza de pagos: 2004-2006

Concepto	2004 (P)				2005 (P)					2006 (P)	
	II	III	IV	Ene-Dic	I	II	III	IV	Ene-Dic	I	II
	Millones de US dólares										
I. Balanza en cuenta corriente (1+2+3+4)	**-173**	**211**	**67**	**19**	**143**	**142**	**380**	**440**	**1105**	**-83**	**596**
1. Balanza comercial	**457**	**904**	**967**	**3004**	**1089**	**1059**	**1386**	**1726**	**5260**	**1247**	**2147**
a. Exportaciones	2874	3445	3696	12809	3749	4063	4544	4980	17336	4627	5769
b. Importaciones	-2418	-2540	-2728	-9805	-2660	-3004	-3158	-3254	-12076	-3380	-3622
2. Servicios	**-182**	**-140**	**-199**	**-732**	**-213**	**-220**	**-133**	**-268**	**-834**	**-202**	**-231**
a. Exportaciones	489	537	509	1993	531	542	643	573	2289	612	581
b. Importaciones	-671	-677	-708	-2725	-744	-762	-776	-840	-3123	-814	-812
3. Renta de factores	**-792**	**-916**	**-1112**	**-3686**	**-1117**	**-1131**	**-1322**	**-1506**	**-5076**	**-1595**	**-1843**
a. Privado	-570	-666	-874	-2715	-893	-900	-1126	-1293	-4211	-1372	-1706
b. Público	-222	-249	-237	-970	-224	-231	-196	-213	-865	-223	-137
4. Transferencias corrientes	**344**	**362**	**411**	**1433**	**384**	**434**	**449**	**488**	**1755**	**468**	**524**
del cual: Remesas del exterior	269	288	338	1133	308	352	367	413	1440	388	444
II. Cuenta financiera (1+2+3)	**629**	**-30**	**1244**	**2154**	**752**	**179**	**-1057**	**267**	**141**	**-89**	**-928**
1. Sector privado	**120**	**49**	**520**	**937**	**293**	**800**	**102**	**624**	**1818**	**276**	**719**
2. Sector público	**256**	**-132**	**913**	**988**	**168**	**-375**	**-1176**	**-57**	**-1441**	**-240**	**-327**
a. Desembolsos	658	252	1355	2535	635	75	941	1005	2656	54	53
b. Amortización	-331	-325	-430	-1389	-336	-421	-1936	-1026	-3719	-293	-365
c. Activos externos netos	-71	-59	-13	-159	-132	-28	-181	-37	-378	0	-15
3. Capitales de corto plazo	**254**	**52**	**-188**	**230**	**292**	**-246**	**17**	**-299**	**-236**	**-126**	**-1321**
III. Financiamiento excepcional	**1**	**1**	**22**	**26**	**2**	**40**	**59**	**0**	**100**	**26**	**0**
IV. Flujo de reservas netas del BCRP (1 - 2)	**-485**	**-291**	**-1367**	**-2351**	**-985**	**-401**	**147**	**-389**	**-1628**	**-251**	**239**
(Incremento con signo negativo)											
1. Variación del saldo de RIN	-444	-332	-1444	-2437	-924	-263	122	-402	-1466	-375	57
2. Efecto valuación y monetización de oro	41	-41	-77	-86	61	138	-24	-12	162	-125	-182
V. Errores y omisiones netos	**28**	**109**	**33**	**151**	**88**	**40**	**471**	**-318**	**282**	**397**	**93**
Nota:											
Financiamiento externo bruto del sector privado 1/	615	396	665	2294	835	671	913	775	3195	1117	1316

1/ Considera la inversión directa sin privatización más los desembolsos de préstamos de largo plazo del sector privado.

Fuente: SNE - Banco Central de Reserva del Perú - Ministerio de Economía y Finanzas - Superintendencia de Administración Tributaria.

Balanza de pagos: 2003-2006

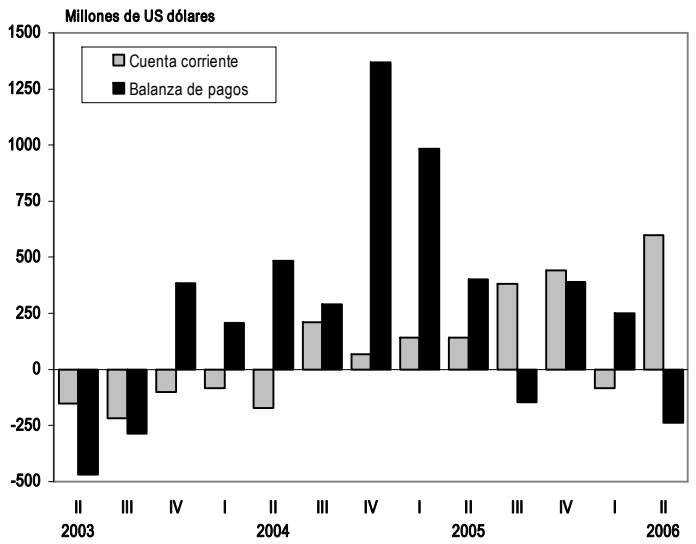

6.2 .- Balanza Comercial de Bienes

6.201 Balanza comercial de bienes: 2005-2006

Concepto	2005 (P)						2006 (P)						
	Jul	Ago	Set	Oct	Nov	Dic	Ene	Feb	Mar	Abr	May	Jun	Jul
	Millones de US dólares												
Balanza comercial	**509,36**	**405,38**	**471,29**	**383,83**	**418,02**	**924,11**	**374,28**	**427,95**	**444,64**	**689,78**	**689,88**	**767,24**	**1148,55**
Exportaciones FOB	**1555,19**	**1496,39**	**1492,73**	**1474,51**	**1530,51**	**1975,00**	**1443,81**	**1455,02**	**1727,87**	**1802,63**	**1943,19**	**2022,74**	**2343,54**
Tradicionales	1174,49	1127,62	1127,74	1070,27	1122,55	1566,35	1053,18	1098,37	1317,02	1409,41	1497,81	1589,57	1869,99
No tradicionales	370,43	356,70	353,22	391,98	395,29	396,80	378,84	343,67	396,41	379,84	431,01	419,74	459,49
Otros 1/	10,26	12,07	11,78	12,27	12,68	11,86	11,79	12,98	14,44	13,38	14,37	13,42	14,06
Importaciones FOB	**1045,83**	**1091,01**	**1021,44**	**1090,69**	**1112,49**	**1050,90**	**1069,53**	**1027,06**	**1283,23**	**1112,85**	**1253,31**	**1255,50**	**1194,99**
Bienes de consumo	178,82	211,04	208,51	203,83	236,51	206,95	184,53	173,90	207,59	195,37	227,13	198,05	201,04
Insumos	598,41	605,59	528,59	628,10	554,44	550,30	572,30	571,20	696,21	612,48	685,43	710,68	673,97
Bienes de capital	261,04	266,17	275,73	252,69	311,72	288,21	306,78	273,07	353,45	300,10	327,19	340,82	313,50
Otros bienes 2/	7,57	8,20	8,61	6,06	9,82	5,44	5,92	8,89	25,99	4,90	13,56	5,95	6,48

FOB (Free On Board) = Precio de las mercancías en el puerto de embarque.

1/ Incluye permisos de pesca, la venta de combustibles y alimentos a naves extranjeras, y la reparación de bienes de capital.

2/ Comprende la donación de bienes, el ingreso de bienes bajo arrendamiento financiero y demás bienes no considerados según el clasificador utilizado.

Fuente: SNE - Banco Central de Reserva del Perú

Balanza comercial de bienes: 2004-2006

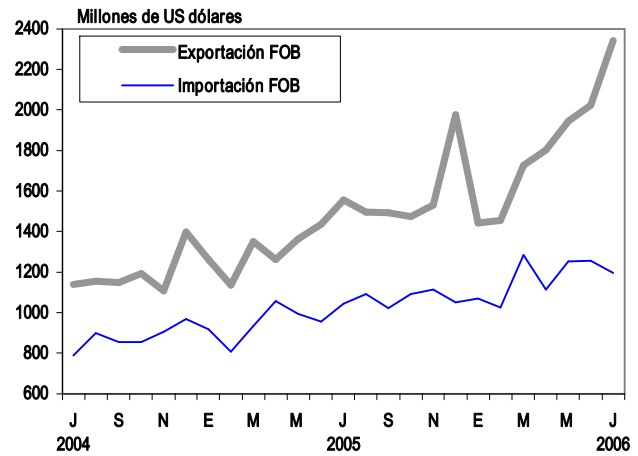

6.202 Exportación FOB, según principales productos: 2005-2006

Principales productos	2005 (P)						2006 (P)						
	Jul	Ago	Set	Oct	Nov	Dic	Ene	Feb	Mar	Abr	May	Jun	Jul
	Millones de US dólares												
Total exportaciones	**1555,19**	**1496,39**	**1492,73**	**1474,51**	**1530,51**	**1975,00**	**1443,81**	**1455,02**	**1727,87**	**1802,63**	**1943,19**	**2022,74**	**2343,54**
I. Tradicionales	**1174,49**	**1127,62**	**1127,74**	**1070,27**	**1122,55**	**1566,35**	**1053,18**	**1098,37**	**1317,02**	**1409,41**	**1497,81**	**1589,57**	**1869,99**
1. Agrícolas	**36,38**	**36,69**	**49,43**	**36,53**	**32,80**	**33,52**	**27,60**	**9,28**	**16,81**	**7,71**	**33,43**	**43,85**	**58,17**
Algodón	0,04	0,47	0,39	0,39	0,05	0,20	0,62	0,44	0,43	0,39	0,60	1,17	0,92
Azúcar	0,00	0,89	11,83	0,00	0,00	0,00	8,88	0,00	9,21	0,00	0,00	0,02	0,02
Café	35,61	34,19	36,81	35,08	32,47	32,83	17,58	8,28	6,19	6,49	32,31	41,78	56,40
Resto 1/	0,73	1,14	0,40	1,06	0,29	0,50	0,52	0,55	0,98	0,82	0,52	0,88	0,83
2. Pesqueros	**213,88**	**143,08**	**63,26**	**12,58**	**16,12**	**156,64**	**152,45**	**107,16**	**89,98**	**27,67**	**131,02**	**202,37**	**203,65**
Harina de pescado	185,59	131,40	51,72	12,12	12,76	146,50	121,63	97,35	88,16	22,46	120,30	146,43	201,04
Aceite de pescado	28,29	11,68	11,53	0,46	3,36	10,14	30,82	9,81	1,82	5,21	10,72	55,94	2,60
3. Petróleo	**148,25**	**160,54**	**142,29**	**159,88**	**130,83**	**138,94**	**99,36**	**114,13**	**162,60**	**197,18**	**110,14**	**161,01**	**212,47**
Crudo y derivados	148,25	160,54	142,29	159,88	130,83	138,94	99,36	114,13	162,60	197,18	110,14	161,01	212,47
4. Mineros	**775,98**	**787,30**	**872,76**	**861,28**	**942,80**	**1237,25**	**773,76**	**867,80**	**1047,62**	**1176,86**	**1223,21**	**1182,34**	**1395,70**
Cobre 2/	259,49	251,45	321,18	303,89	321,01	510,03	255,32	290,35	379,24	448,74	513,36	473,30	669,12
Estaño	25,56	22,42	19,93	17,91	18,99	8,02	14,03	21,21	29,43	30,10	22,67	32,24	24,93
Hierro	19,21	17,25	30,21	21,47	27,14	12,13	14,53	20,66	33,20	17,41	22,75	15,66	28,61
Oro	239,44	266,71	302,34	291,36	365,54	405,18	297,09	308,81	351,72	338,44	371,96	350,39	350,77
Plata refinada	23,41	17,72	24,17	25,14	25,29	29,79	29,14	28,23	42,83	41,78	44,90	38,95	38,04
Plomo	29,93	49,76	35,47	31,49	43,61	75,43	28,11	33,97	41,53	88,42	39,21	29,88	77,37
Zinc	48,35	77,76	50,25	76,39	63,55	98,83	68,56	98,18	90,05	141,22	145,18	177,72	151,47
Molibdeno	127,61	83,03	86,91	91,13	76,15	95,87	65,38	63,15	76,97	69,89	61,55	62,90	52,41
Resto 3/	2,97	1,20	2,29	2,49	1,52	1,97	1,61	3,24	2,64	0,86	1,64	1,31	2,98
II. No tradicionales	**370,43**	**356,70**	**353,22**	**391,98**	**395,29**	**396,80**	**378,84**	**343,67**	**396,41**	**379,84**	**431,01**	**419,74**	**459,49**
III. Otros 4/	**10,26**	**12,07**	**11,78**	**12,27**	**12,68**	**11,86**	**11,79**	**12,98**	**14,44**	**13,38**	**14,37**	**13,42**	**14,06**

FOB (Free On Board) = Precio de las mercancías en el puerto de embarque.
1/ Comprende hoja de coca y derivados, melazas, lanas y pieles.
2/ Incluye contenido de plata.
3/ Incorpora bismuto y tungsteno, principalmente.
Fuente: SNE - Banco Central de Reserva del Perú.

6.203 Volumen de exportación FOB, según principales productos: 2005-2006

Principales productos	2005 (P)						2006 (P)						
	Jul	Ago	Set	Oct	Nov	Dic	Ene	Feb	Mar	Abr	May	Jun	Jul
	Miles de toneladas métricas												
1. Harina de pescado	323,32	222,25	83,18	19,71	19,48	227,73	182,75	144,84	127,73	29,29	154,46	162,13	211,01
2. Aceite de pescado	54,43	21,20	20,18	0,70	5,34	16,48	55,10	15,58	1,80	8,35	15,23	82,60	3,09
3. Algodón	0,02	0,27	0,26	0,22	0,03	0,12	0,38	0,24	0,25	0,23	0,34	0,66	0,41
4. Azúcar	-	2,18	30,00	-	-	-	22,50	-	22,00	-	-	0,03	0,02
5. Café	15,57	15,41	18,19	16,68	15,07	15,60	7,88	3,51	2,94	2,95	14,11	19,55	26,47
6. Cobre 1/	78,20	72,23	91,09	82,87	81,41	123,66	59,75	65,17	83,01	81,47	72,94	66,27	98,98
7. Estaño	3,59	3,43	2,98	2,83	3,15	1,23	1,98	2,81	3,75	3,44	2,46	4,09	3,00
8. Hierro	519,31	424,39	784,81	587,63	658,08	331,13	471,02	605,72	836,72	470,22	603,49	406,37	771,57
9. Plomo 1/	26,58	32,32	20,85	17,44	32,95	39,83	17,96	20,50	24,10	50,45	22,98	18,14	41,03
10. Zinc	71,33	109,91	61,47	97,28	73,86	109,85	61,09	82,54	72,23	91,93	76,73	98,56	78,36
11. Molibdeno	1,98	1,44	1,51	1,42	1,30	1,68	1,41	1,48	1,79	1,66	1,35	1,29	1,07
	Miles de onzas troy												
11. Oro	563,31	608,26	662,17	619,56	765,78	792,83	540,37	555,39	630,24	553,92	551,68	587,12	551,03
12. Plata refinada	3330,91	2480,10	3430,02	3275,29	3245,21	3539,75	3211,73	2987,41	4243,29	3404,27	3418,18	3555,67	3425,72
	Millones de barriles												
13. Petróleo y derivados	3,18	2,76	2,36	2,85	2,77	3,01	1,78	2,36	2,73	3,24	1,78	2,69	3,33

FOB (Free On Board) = Precio de las mercancías en el puerto de embarque.
1/ Incluye contenido de plata.
Fuente: SNE - Banco Central de Reserva del Perú.

6.204 Exportación FOB no tradicional, según sector: 2005-2006

Sector	2005 (P)						2006 (P)						
	Jul	Ago	Set	Oct	Nov	Dic	Ene	Feb	Mar	Abr	May	Jun	Jul
	Millones de US dólares												
Total	**370,43**	**356,70**	**353,22**	**391,98**	**395,29**	**396,80**	**378,84**	**343,67**	**396,41**	**379,84**	**431,01**	**419,74**	**459,49**
Agropecuario	**81,50**	**81,27**	**93,67**	**106,17**	**110,15**	**108,92**	**112,11**	**78,52**	**81,53**	**72,84**	**85,01**	**80,25**	**100,28**
Legumbres	33,08	37,49	54,38	65,38	61,47	56,67	42,57	25,05	28,98	27,62	27,71	30,75	37,45
Frutas	16,55	11,26	5,51	6,61	16,79	20,69	41,62	28,36	21,40	15,93	21,93	18,23	24,57
Productos vegetales diversos	10,24	9,05	9,34	10,24	7,96	9,12	8,92	7,26	8,07	8,31	9,00	7,17	10,52
Cereales y sus preparaciones	3,55	4,65	5,75	6,14	5,47	5,23	4,30	3,27	4,39	5,08	6,14	5,46	4,65
Té, café, cacao y esencias	12,17	11,21	10,77	9,57	8,80	8,16	7,33	8,29	9,02	9,98	11,34	10,81	13,74
Resto	5,90	7,60	7,92	8,24	9,66	9,04	7,38	6,28	9,66	5,92	8,89	7,83	9,34
Pesqueros	**24,91**	**23,10**	**18,92**	**23,44**	**28,13**	**26,99**	**30,49**	**30,23**	**39,60**	**35,64**	**39,69**	**35,31**	**34,16**
Crustáceos y moluscos congelados	16,22	13,61	11,21	15,01	20,44	14,05	14,12	14,36	19,76	16,60	19,52	15,14	14,65
Pescado congelado	3,78	3,78	3,55	3,92	3,67	6,47	8,67	8,40	7,42	5,97	7,06	8,67	7,35
Preparaciones y conservas	3,65	4,64	3,18	3,23	3,29	5,46	6,67	6,65	11,23	12,02	12,09	10,29	11,33
Pescado seco	0,82	0,80	0,78	0,75	0,46	0,80	0,81	0,58	0,90	0,58	0,72	0,73	0,51
Resto	0,43	0,27	0,21	0,53	0,28	0,21	0,22	0,24	0,30	0,47	0,29	0,48	0,32
Textiles	**114,85**	**115,14**	**109,25**	**115,76**	**117,68**	**110,36**	**104,27**	**97,43**	**112,31**	**109,51**	**120,37**	**125,79**	**138,63**
Prendas de vestir y otras confecciones	93,74	94,67	92,32	97,21	102,06	94,93	87,53	80,15	90,60	84,64	95,12	102,59	113,28
Tejidos	7,05	8,83	6,06	6,62	5,12	5,85	5,57	5,64	6,90	8,02	8,82	8,26	9,02
Fibras textiles	6,25	5,08	5,90	6,79	5,14	4,07	5,91	5,42	7,10	7,15	7,27	6,85	7,83
Hilados	7,80	6,56	4,97	5,14	5,36	5,51	5,27	6,22	7,72	9,70	9,16	8,09	8,49
Maderas, Papeles, y sus manuf.	**23,22**	**23,74**	**19,01**	**23,50**	**18,83**	**27,99**	**19,00**	**18,82**	**25,68**	**26,88**	**31,09**	**22,74**	**34,12**
Madera en bruto o en láminas	12,22	12,43	7,64	8,85	8,44	14,71	6,52	8,19	14,09	14,05	17,64	8,58	19,56
Artículos impresos	3,97	3,91	5,84	6,94	3,61	3,74	4,29	4,77	4,39	5,67	4,32	5,39	6,25
Manufacturas de papel y cartón	2,74	3,27	1,86	3,12	3,11	4,86	4,27	2,38	2,99	3,06	4,30	5,51	4,58
Manufacturas de madera	2,40	2,61	2,03	2,88	2,49	3,24	2,48	2,20	2,89	2,69	3,59	1,96	2,25
Muebles de madera, y sus partes	1,80	1,48	1,58	1,62	1,07	1,37	1,32	1,20	1,23	1,31	1,19	1,24	1,44
Resto	0,09	0,05	0,04	0,09	0,11	0,07	0,12	0,09	0,09	0,10	0,06	0,06	0,05
Químicos	**61,08**	**39,87**	**41,24**	**42,49**	**42,12**	**44,51**	**39,65**	**40,45**	**46,28**	**44,04**	**52,81**	**52,93**	**53,21**
Productos químicos orgánicos e inorgánicos	8,59	7,63	7,32	9,58	13,69	11,96	10,13	9,11	13,66	10,94	14,28	17,71	17,56
Artículos manufacturados de plástico	6,22	8,75	8,21	8,35	6,11	7,67	5,74	5,55	6,13	6,99	7,16	6,94	6,83
Materias tintóreas, curtientes y colorantes	4,33	4,61	5,28	4,23	5,42	5,12	4,86	5,18	3,99	5,07	5,72	5,68	5,99
Manufacturas de caucho	3,37	2,86	3,25	3,05	2,35	2,46	2,96	4,12	3,51	3,79	3,88	3,28	3,47
Aceites esenciales, prod.de tocador y tensoactivos	24,69	3,58	3,74	2,97	3,23	3,65	3,24	3,71	4,78	4,68	5,18	4,81	4,97
Resto	13,89	12,45	13,43	14,32	11,32	13,63	12,72	12,77	14,23	12,58	16,59	14,52	14,37
Minerales No Metálicos	**11,99**	**10,79**	**9,21**	**11,84**	**9,37**	**10,60**	**7,62**	**10,32**	**11,66**	**11,59**	**11,35**	**12,04**	**12,92**
Cemento y materiales de construcción	7,75	7,25	5,26	7,59	5,16	6,39	4,39	6,56	8,19	8,25	8,14	8,78	8,81
Abonos y minerales, en bruto	1,50	1,43	1,06	1,44	1,08	2,09	1,44	1,80	1,26	0,77	0,73	0,97	1,52
Vidrio y artículos de vidrio	1,24	0,72	1,58	1,05	1,22	0,76	0,83	0,76	0,95	1,13	0,92	0,91	1,00
Artículos de cerámica	0,52	0,44	0,48	0,37	0,91	0,18	0,14	0,20	0,26	0,37	0,36	0,53	0,36
Resto	0,98	0,96	0,84	1,39	0,99	1,19	0,83	1,01	1,00	1,08	1,20	0,85	1,23
Sidero-Metalúrgicos y Joyería	**35,31**	**40,95**	**45,02**	**47,29**	**48,39**	**47,75**	**48,71**	**50,84**	**61,20**	**56,05**	**72,56**	**67,54**	**64,20**
Productos de cobre	12,79	14,87	15,92	17,10	17,44	16,30	21,26	25,23	22,42	30,55	35,97	25,73	27,19
Productos de zinc	6,62	6,28	5,91	7,89	5,03	11,78	8,13	11,54	16,64	11,76	15,02	21,36	14,45
Productos de hierro	5,98	6,53	6,91	6,35	7,34	7,03	4,98	2,65	9,65	2,33	8,59	6,29	6,99
Manufacturas de metales comunes	1,04	2,39	1,49	2,07	2,29	1,77	2,26	1,49	2,40	2,03	2,76	3,42	4,08
Desperdicios y desechos no ferrosos	0,30	0,34	0,31	0,28	0,44	0,50	0,48	0,50	0,41	0,69	1,02	0,66	0,46
Productos de plomo	0,57	0,26	0,66	0,47	0,33	0,30	0,03	0,22	0,33	0,42	0,47	0,20	0,64
Productos de plata	0,00	0,53	0,00	0,20	0,54	0,00	0,38	0,14	0,00	0,21	0,01	0,74	0,03
Artículos de joyería	6,93	9,03	11,70	12,02	14,29	9,08	9,64	7,73	7,38	6,66	6,90	7,44	8,33
Resto	1,08	0,73	2,12	0,90	0,69	1,00	1,55	1,33	1,97	1,40	1,83	1,70	2,03
Metal-Mecánicos	**10,79**	**15,64**	**10,90**	**14,60**	**14,38**	**12,94**	**10,96**	**11,46**	**12,01**	**16,01**	**11,26**	**17,12**	**13,47**
Vehículos de carretera	0,46	0,51	0,41	0,48	0,52	0,50	0,43	0,49	0,53	0,36	0,43	0,52	0,39
Maquinaria y equipo industrial, y sus partes	1,74	2,87	1,77	2,04	1,46	1,99	2,09	1,52	1,54	1,74	1,97	1,89	1,73
Máquinas y aparatos eléctricos, y sus partes	0,70	1,10	1,57	2,03	2,20	1,50	1,55	0,82	1,34	1,10	1,34	4,12	1,69
Artículos manufacturados de hierro o acero	2,22	2,63	2,31	2,67	1,58	2,51	1,68	2,10	1,87	1,87	2,31	1,75	2,08
Máquinas de oficina y para procesar datos	0,43	0,57	0,34	0,50	0,39	0,33	0,47	0,28	0,41	0,34	0,28	0,53	0,30
Equipo de uso doméstico	0,20	0,58	0,51	0,74	1,21	1,51	0,32	0,99	1,17	0,88	1,12	0,89	0,55
Maquinaria y equipo de ing. civil, y sus partes	0,85	2,48	1,02	1,15	1,78	0,68	0,26	0,88	0,81	0,91	0,25	1,43	0,58
Maquinaria y equipo generadores de fuerza	0,43	1,04	0,60	0,95	0,88	0,25	0,88	0,54	0,95	0,48	0,42	0,82	1,00
Enseres domésticos de metales comunes	0,53	0,65	0,53	0,83	0,85	0,50	0,43	0,56	0,65	0,79	0,65	0,71	0,69
Resto	3,24	3,22	1,84	3,22	3,51	3,16	2,84	3,28	2,74	7,54	2,49	4,47	4,46
Otros	**6,80**	**6,20**	**6,01**	**6,87**	**6,25**	**6,74**	**6,03**	**5,59**	**6,12**	**7,27**	**6,87**	**6,02**	**8,50**

FOB (Free On Board) = Precio de las mercancías en el puerto de embarque.

Fuente: SNE - Banco Central de Reserva del Perú

6.205 Importación FOB, según CUODE: 2005-2006

Uso o destino económico	2005 (P)						2006 (P)						
	Jul	Ago	Set	Oct	Nov	Dic	Ene	Feb	Mar	Abr	May	Jun	Jul
	Millones de US dólares												
Total	**1045,83**	**1091,01**	**1021,44**	**1090,69**	**1112,49**	**1050,90**	**1069,53**	**1027,06**	**1283,23**	**1112,85**	**1253,31**	**1255,50**	**1194,99**
Bienes de consumo	**178,82**	**211,04**	**208,51**	**203,83**	**236,51**	**206,95**	**184,53**	**173,90**	**207,59**	**195,37**	**227,13**	**198,05**	**201,04**
No duradero	98,39	120,00	126,42	121,73	131,10	113,36	101,68	102,99	122,08	105,61	131,64	108,65	113,78
Duradero	80,43	91,05	82,09	82,10	105,41	93,60	82,85	70,91	85,51	89,75	95,49	89,40	87,26
Insumos	**598,41**	**605,59**	**528,59**	**628,10**	**554,44**	**550,30**	**572,30**	**571,20**	**696,21**	**612,48**	**685,43**	**710,68**	**673,97**
Combustibles y lubricantes	251,80	211,97	164,43	274,75	165,04	190,78	188,19	231,62	257,09	216,61	271,36	294,46	222,34
Para la agricultura	36,33	35,54	30,82	34,81	34,01	32,64	23,44	35,43	51,77	35,25	25,57	28,08	41,44
Para la industria	310,28	358,07	333,33	318,54	355,39	326,87	360,67	304,15	387,36	360,62	388,50	388,13	410,18
Bienes de capital	**261,04**	**266,17**	**275,73**	**252,69**	**311,72**	**288,21**	**306,78**	**273,07**	**353,45**	**300,10**	**327,19**	**340,82**	**313,50**
Materiales de construcción	24,91	25,93	32,52	23,92	28,29	27,36	34,88	31,22	40,97	33,75	27,53	36,48	34,97
Para la agricultura	2,47	3,30	2,32	2,49	4,47	2,92	2,75	1,66	2,08	1,65	3,51	1,97	2,00
Para la industria	190,27	175,28	185,06	178,29	221,86	193,18	210,97	196,91	233,68	208,87	228,47	224,49	198,58
Equipos de transporte	43,38	61,67	55,83	47,98	57,10	64,75	58,19	43,28	76,72	55,83	67,68	77,88	77,96
Otros bienes 1/	**7,57**	**8,20**	**8,61**	**6,06**	**9,82**	**5,44**	**5,92**	**8,89**	**25,99**	**4,90**	**13,56**	**5,95**	**6,48**

CUODE = Clasificación según uso o destino económico.
FOB (Free On Board) = Precio de las mercancías en el puerto de embarque.
1/ Comprende la donación de bienes, el ingreso de bienes bajo arrendamiento financiero y demás bienes no considerados según el clasificador utilizado.
Fuente: SNE - Banco Central de Reserva del Perú.

Importación FOB, según CUODE: 2005-2006 (Julio)

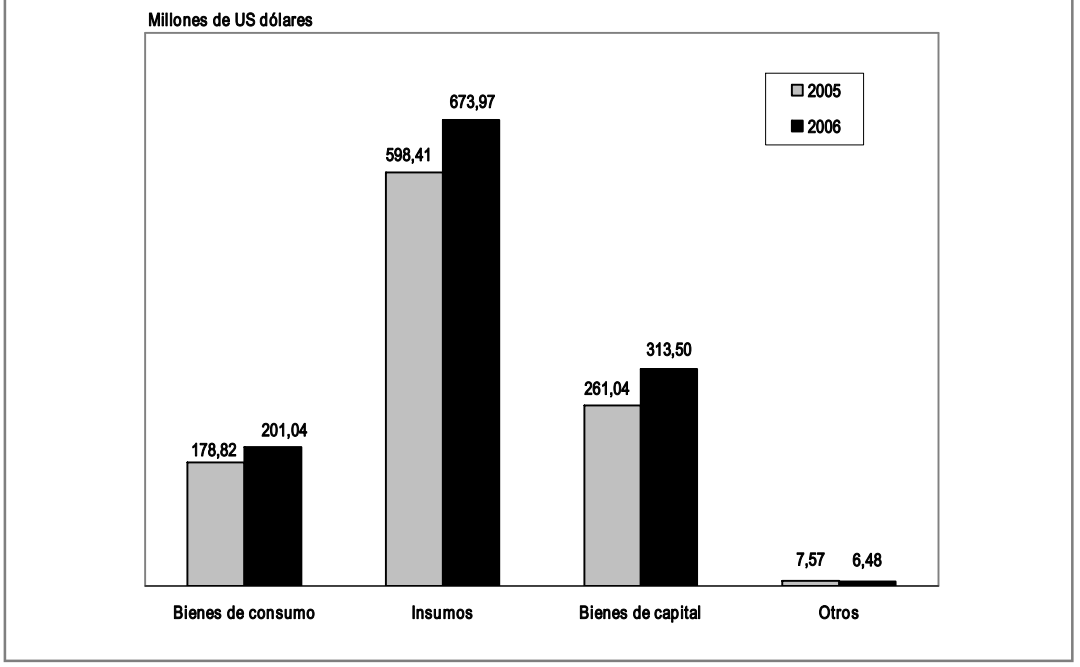

6.206 Importación FOB de principales alimentos: 2005-2006

Principales alimentos	2005 (P)						2006 (P)						
	Jul	Ago	Set	Oct	Nov	Dic	Ene	Feb	Mar	Abr	May	Jun	Jul
	Millones de US dólares												
Total	65,28	71,72	76,34	63,42	63,42	70,02	62,40	53,33	72,87	60,88	74,58	67,02	91,20
Trigo	16,46	18,40	21,14	16,98	19,33	19,28	14,00	16,74	18,71	18,16	20,83	16,29	27,27
Maíz y/o Sorgo	12,38	16,84	14,76	8,33	14,12	8,02	12,96	10,51	14,63	10,93	13,73	14,36	17,84
Arroz	1,77	1,53	1,72	1,64	1,17	2,53	1,04	1,02	1,25	1,06	1,29	0,51	1,43
Azúcar 1/	5,94	10,47	8,64	4,48	8,96	6,53	10,34	3,52	5,89	7,47	9,53	10,00	8,09
Lácteos	2,66	1,26	4,09	1,88	4,23	0,94	3,23	2,46	3,65	2,38	5,19	3,43	4,19
Soya	23,30	21,61	23,84	27,63	14,03	30,73	18,98	17,84	27,35	18,66	22,48	20,03	29,26
Carnes	2,78	1,60	2,15	2,48	1,57	2,00	1,85	1,24	1,39	2,21	1,54	2,41	3,12

FOB (Free On Board) = Precio de las mercancías en el puerto de embarque.
Nota: Excluye alimentos donados.
1/ Incluye azúcar de caña en bruto sin refinar, clasificada en insumos.
Fuente: SNE - Banco Central de Reserva del Perú - Superintendencia Nacional Adjunta de Aduanas

Importación de trigo: 2004-2006

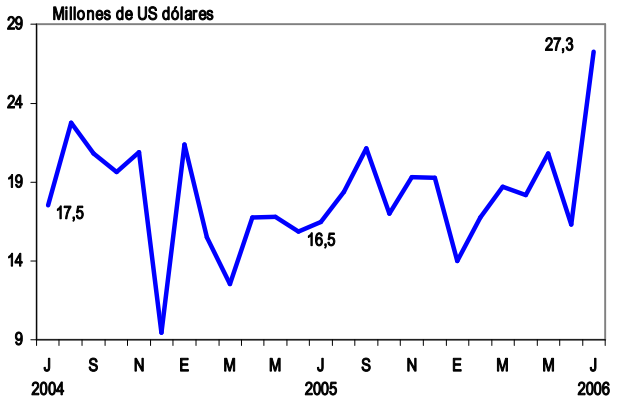

Importación de soya: 2004-2006

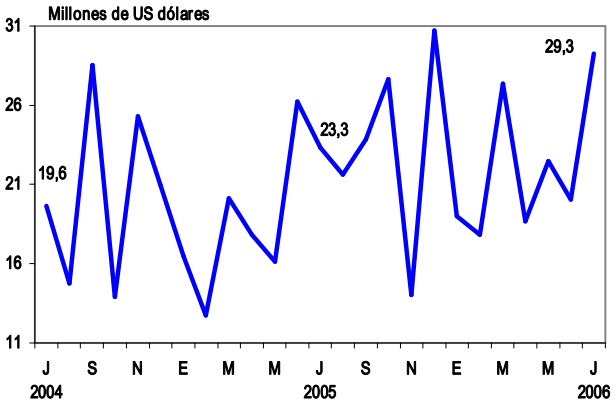

Importación de azúcar: 2004-2006

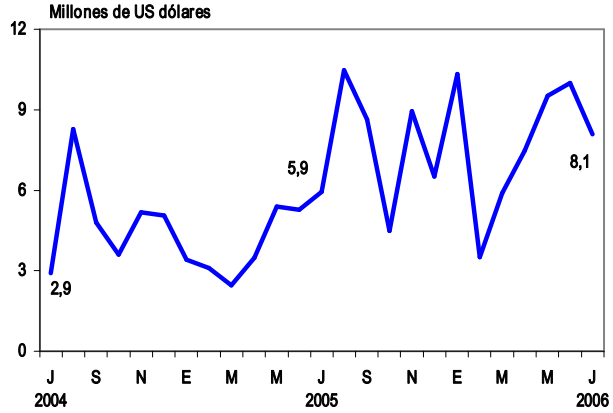

Importación de maíz y/o sorgo: 2004-2006

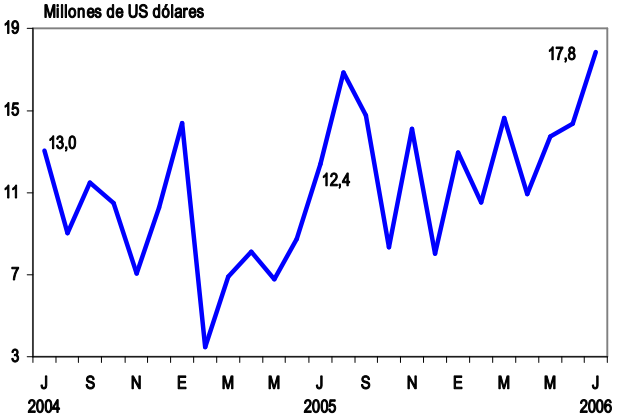

6.3 .- Recaudación Aduanera

6.301 Recaudación aduanera a nivel nacional: 1998-2006

Año	Ene	Feb	Mar	Abr	May	Jun	Jul	Ago	Set	Oct	Nov	Dic
						Millones de Nuevos Soles						
1998	657,46	632,77	679,57	742,77	682,06	725,91	727,68	721,35	662,25	696,92	694,12	673,46
1999	585,79	595,72	683,19	630,70	667,20	676,09	635,44	691,61	748,20	680,91	748,73	790,19
2000	684,77	650,26	739,62	657,27	796,45	702,65	710,77	725,06	731,29	784,41	796,14	754,72
2001	732,69	687,59	726,93	654,65	742,93	634,87	713,05	743,96	646,64	696,19	746,21	699,56
2002	675,89	680,05	567,29	751,17	711,90	610,28	791,71	720,82	756,55	717,49	713,59	671,03
2003	794,20	664,73	846,80	716,80	705,78	732,35	765,83	774,04	786,51	831,81	833,85	868,97
2004	756,66	752,40	730,83	920,68	844,65	931,86	948,42	953,70	903,36	944,72	934,02	972,11
2005 (P)	876,16	806,85	888,96	1064,77	1050,57	932,43	962,88	1046,40	919,90	1021,33	1071,80	1021,97
2006 (P)	1046,64	943,79	1157,86	1034,20	1134,22	1111,63	1071,66					
						Millones de US dólares						
1998	239,54	226,06	241,95	263,27	239,84	249,83	249,01	243,75	217,54	228,41	224,33	214,75
1999	180,57	175,51	201,75	188,18	200,13	202,40	191,10	205,71	218,95	196,07	214,92	226,74
2000	195,53	187,96	214,79	188,80	227,30	201,36	204,08	208,40	209,87	224,02	225,59	214,33
2001	207,94	194,78	206,45	184,04	206,37	179,45	203,42	212,99	185,23	201,02	216,85	203,63
2002	195,36	195,52	164,03	218,38	206,27	175,40	224,11	202,02	209,06	198,32	198,83	190,90
2003	227,16	190,75	243,31	206,80	202,78	210,40	220,56	222,39	225,92	239,07	239,74	250,20
2004	218,31	215,87	210,83	265,39	242,17	267,88	275,33	280,55	268,93	284,30	282,01	296,11
2005 (P)	267,94	247,56	272,68	326,71	322,63	286,60	296,02	321,33	278,28	302,15	317,53	298,44
2006 (P)	307,87	286,81	346,93	310,12	345,71	340,25	330,26					

Fuente: SNE - Superintendencia Nacional de Administración Tributaria

Recaudación aduanera a nivel nacional: 2004-2006

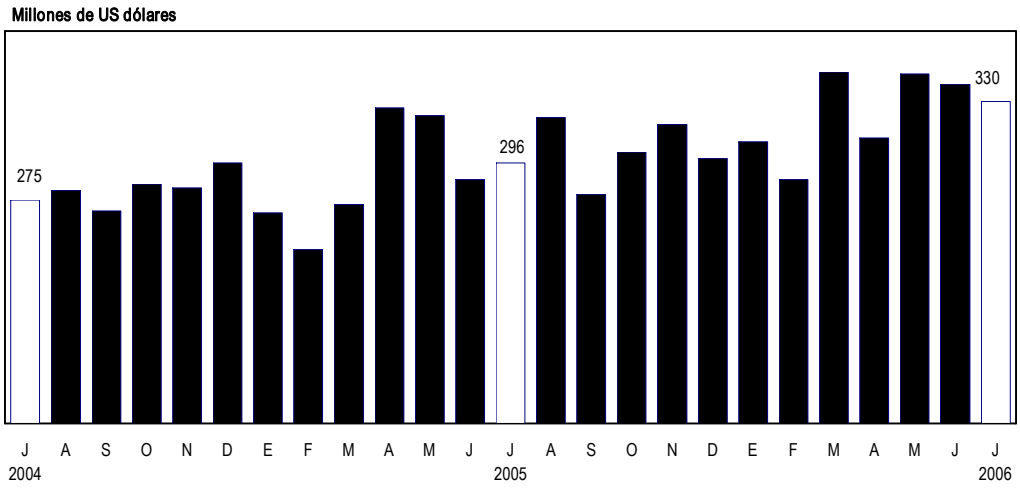

6.302 Recaudación aduanera, según tipo de impuesto: 2005-2006

Tipo de impuesto	2005 (P)						2006 (P)						
	Jul	Ago	Set	Oct	Nov	Dic	Ene	Feb	Mar	Abr	May	Jun	Jul
	Millones de US dólares												
Total	**296,02**	**321,33**	**278,28**	**302,15**	**317,53**	**298,44**	**307,87**	**286,81**	**346,93**	**310,12**	**345,71**	**340,25**	**330,26**
Derechos de aduana	78,39	82,39	75,46	78,86	80,88	74,25	66,10	60,02	73,12	63,68	69,57	65,18	87,01
IGV 1/	168,49	177,52	161,28	168,20	182,43	173,09	183,53	175,77	214,01	188,12	206,97	212,89	184,82
ISC 2/	14,19	23,95	8,26	19,85	16,51	18,06	20,69	15,09	16,57	20,21	26,78	19,47	19,79
Otros 3/	34,95	37,47	33,27	35,25	37,71	33,03	37,54	35,94	43,22	38,11	42,39	42,72	38,64
	Millones de US dólares acumulados												
Total	**2020,16**	**2341,48**	**2619,76**	**2921,91**	**3239,43**	**3537,87**	**307,87**	**594,68**	**941,61**	**1251,73**	**1597,45**	**1937,70**	**2267,96**
Derechos de aduana	540,21	622,60	698,07	776,92	857,80	932,05	66,10	126,12	199,24	262,93	332,50	397,68	484,69
IGV 1/	1117,36	1294,88	1456,16	1624,36	1806,79	1979,88	183,53	359,30	573,32	761,44	968,40	1181,29	1366,11
ISC 2/	125,36	149,30	157,57	177,41	193,92	211,98	20,69	35,78	52,35	72,56	99,34	118,81	138,60
Otros 3/	237,23	274,70	307,97	343,21	380,92	413,95	37,54	73,48	116,70	154,81	197,20	239,92	278,56
	Variación porcentual respecto al mes inmediato anterior												
Total	**3,29**	**8,55**	**-13,40**	**8,58**	**5,09**	**-6,01**	**3,16**	**-6,84**	**20,96**	**-10,61**	**11,48**	**-1,58**	**-2,94**
Derechos de aduana	1,00	5,10	-8,41	4,49	2,57	-8,19	-10,98	-9,20	21,84	-12,91	9,25	-6,31	33,49
IGV 1/	4,37	5,36	-9,15	4,29	8,46	-5,12	6,03	-4,23	21,76	-12,10	10,02	2,86	-13,18
ISC 2/	1,26	68,72	-65,49	140,17	-16,80	9,36	14,59	-27,10	9,86	21,91	32,55	-27,31	1,65
Otros 3/	4,20	7,21	-11,22	5,95	6,98	-12,39	13,65	-4,28	20,26	-11,81	11,23	0,76	-9,53
	Variación porcentual respecto al mismo mes del año anterior												
Total	**7,52**	**14,53**	**3,48**	**6,28**	**12,59**	**0,78**	**14,90**	**15,85**	**27,23**	**-5,08**	**7,15**	**18,72**	**11,57**
Derechos de aduana	20,19	14,50	12,09	5,82	9,42	-3,77	-8,03	-12,14	-0,81	-25,50	-17,96	-16,02	10,99
IGV 1/	18,97	18,86	12,70	12,59	21,63	8,97	23,56	27,13	40,76	7,37	19,37	31,88	9,69
ISC 2/	-59,55	-3,05	-67,44	-22,26	-28,39	-22,34	51,60	26,33	8,77	-29,61	-3,02	38,91	39,44
Otros 3/	4,65	8,47	0,48	1,10	7,59	-10,37	10,84	23,67	36,43	2,14	15,12	27,36	10,57
	Variación porcentual acumulada respecto al mismo período del año anterior												
Total	**19,13**	**18,48**	**16,68**	**15,51**	**15,22**	**13,84**	**14,90**	**15,36**	**19,47**	**12,27**	**11,12**	**12,39**	**12,27**
Derechos de aduana	30,64	28,25	26,28	23,85	22,33	19,74	-8,03	-10,04	-6,86	-12,18	-13,46	-13,89	-10,28
IGV 1/	26,47	25,37	23,83	22,56	22,46	21,15	23,56	25,28	30,64	24,00	22,98	24,49	22,26
ISC 2/	-34,37	-30,79	-34,65	-33,46	-33,06	-32,26	51,60	39,81	28,22	4,35	2,25	6,87	10,56
Otros 3/	14,19	13,37	11,82	10,62	10,31	8,32	10,84	16,77	23,35	17,35	16,87	18,61	17,42

1/ Impuesto General a las Ventas aplicado a las importaciones.
2/ Impuesto Selectivo al Consumo aplicado a las importaciones.
3/ Incluye otros ingresos de terceros.
Fuente: SNE - Superintendencia Nacional de Administración Tributaria.

6.303 Recaudación aduanera, según aduana: 2005-2006

Aduana	2005 (P)						2006 (P)						
	Jul	Ago	Set	Oct	Nov	Dic	Ene	Feb	Mar	Abr	May	Jun	Jul
	Millones de US dólares												
Total	**296,02**	**321,33**	**278,28**	**302,15**	**317,53**	**298,44**	**307,87**	**286,81**	**346,93**	**310,12**	**345,71**	**340,25**	**330,26**
Lima Metropolitana	**246,67**	**274,49**	**245,73**	**265,24**	**286,66**	**260,07**	**256,35**	**234,62**	**294,40**	**270,44**	**305,08**	**290,78**	**286,93**
Marítima	207,80	235,22	205,27	222,43	238,09	213,09	219,04	197,14	246,70	229,99	255,66	244,26	241,57
Aeropuerto	38,50	38,91	39,36	42,24	48,21	45,59	36,99	35,82	47,25	39,91	49,04	46,23	44,18
Postal	0,14	0,14	0,14	0,14	0,16	0,16	0,13	0,13	0,16	0,13	0,15	0,15	0,21
Sede Central	0,22	0,22	0,97	0,44	0,19	1,24	0,18	1,53	0,29	0,40	0,23	0,15	0,96
Provincias	**49,35**	**46,84**	**32,54**	**36,91**	**30,86**	**38,37**	**51,52**	**52,19**	**52,53**	**39,68**	**40,64**	**49,47**	**43,33**
	Millones de US dólares acumulados												
Total	**2020,16**	**2341,48**	**2619,76**	**2921,91**	**3239,43**	**3537,87**	**307,87**	**594,68**	**941,61**	**1251,73**	**1597,45**	**1937,70**	**2267,96**
Lima Metropolitana	**1707,43**	**1981,92**	**2227,65**	**2492,89**	**2779,55**	**3039,63**	**256,35**	**490,97**	**785,36**	**1055,80**	**1360,88**	**1651,66**	**1938,59**
Marítima	1440,03	1675,25	1880,52	2102,95	2341,04	2554,13	219,04	416,18	662,88	892,87	1148,53	1392,80	1634,37
Aeropuerto	256,06	294,97	334,32	376,56	424,77	470,36	36,99	72,81	120,06	159,98	209,01	255,24	299,42
Postal	0,94	1,07	1,21	1,35	1,51	1,67	0,13	0,26	0,42	0,55	0,70	0,84	1,06
Sede Central	10,41	10,62	11,60	12,04	12,23	13,47	0,18	1,71	2,00	2,41	2,64	2,78	3,75
Provincias	**312,73**	**359,57**	**392,11**	**429,02**	**459,88**	**498,25**	**51,52**	**103,71**	**156,25**	**195,93**	**236,57**	**286,04**	**329,37**

Fuente: SNE - Superintendencia Nacional de Administración Tributaria

Recaudación aduanera, según aduana: 2003-2006
Millones de US dólares

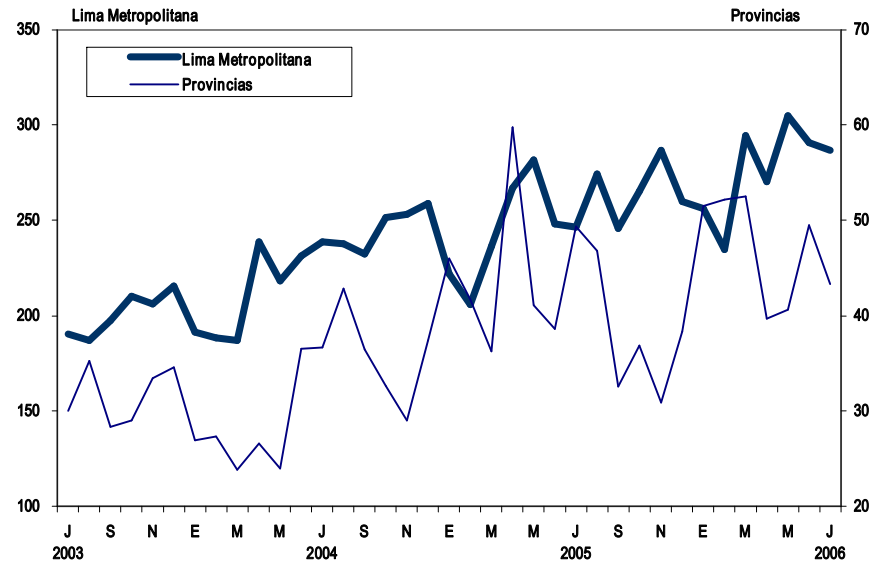

6.4 .- Cotizaciones Internacionales

6.401 Cotizaciones internacionales CIF de principales productos mineros: 2005-2006

Principales productos	2005					2006							
	Ago	Set	Oct	Nov	Dic	Ene	Feb	Mar	Abr	May	Jun	Jul	Ago
Cobre (Londres)													
c.US$/Libra	172,26	174,99	184,15	193,65	207,60	214,75	226,00	231,46	289,74	364,95	326,48	349,81	349,07
Plata (Harman)													
US$/Onza Troy	7,03	7,19	7,70	7,86	8,69	9,18	9,52	10,38	12,64	13,38	10,77	11,21	12,25
Plomo (Londres)													
c.US$/Libra	40,23	42,32	45,58	46,19	50,99	56,99	57,93	54,07	53,09	52,93	43,72	47,74	53,26
Zinc (Londres)													
c.US$/Libra	58,89	63,39	67,51	73,07	82,64	94,81	100,67	109,63	139,92	161,74	146,31	151,49	151,83
Oro (Londres)													
US$/Onza Troy	438,48	456,60	470,28	477,35	511,05	549,78	556,02	558,08	610,98	674,23	596,79	633,85	631,58
Petróleo													
US$/Barril 1/	49,38	54,28	53,35	50,80	52,30	52,47	51,34	53,88	54,72	53,38	51,63	52,92	55,42
Variación porcentual mensual respecto al mes anterior													
Cobre (Londres)													
c.US$/Libra	5,1	1,6	5,2	5,2	7,2	3,4	5,2	2,4	25,2	26,0	-10,5	7,1	-0,2
Plata (Harman)													
US$/Onza Troy	-0,2	2,4	7,0	2,1	10,5	5,7	3,7	9,0	21,8	5,9	-19,5	4,1	9,3
Plomo (Londres)													
c.US$/Libra	3,8	5,2	7,7	1,4	10,4	11,8	1,6	-6,7	-1,8	-0,3	-17,4	9,2	11,6
Zinc (Londres)													
c.US$/Libra	8,7	7,6	6,5	8,2	13,1	14,7	6,2	8,9	27,6	15,6	-9,5	3,5	0,2
Oro (Londres)													
US$/Onza Troy	3,2	4,1	3,0	1,5	7,1	7,6	1,1	0,4	9,5	10,4	-11,5	6,2	-0,4
Petróleo													
US$/Barril 1/	10,6	9,9	-1,7	-4,8	3,0	0,3	-2,2	4,9	1,6	-2,5	-3,3	2,5	4,7

CIF (Cost, Insurance and Freight) = Valor FOB más el costo de seguro y transporte internacional hasta el puerto de destino.

1 Libra = 453,59237 gramos 1 onza troy = 31,1035 gramos 1 tonelada métrica = 2204,622622 libras

1/ Corresponde a la cotización del Residual #6 al 1% de Nueva York.

Fuente: SNE - Banco Central de Reserva del Perú.

Cotización internacional CIF del cobre: 2004-2006

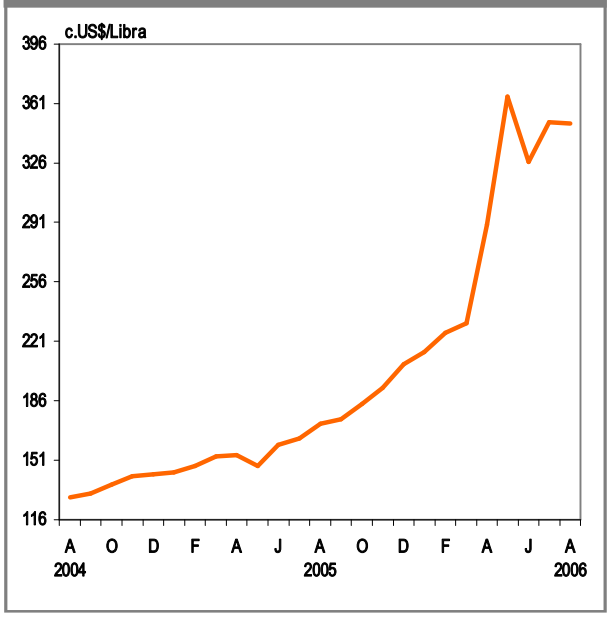

Cotización internacional CIF del plomo y del zinc: 2004-2006

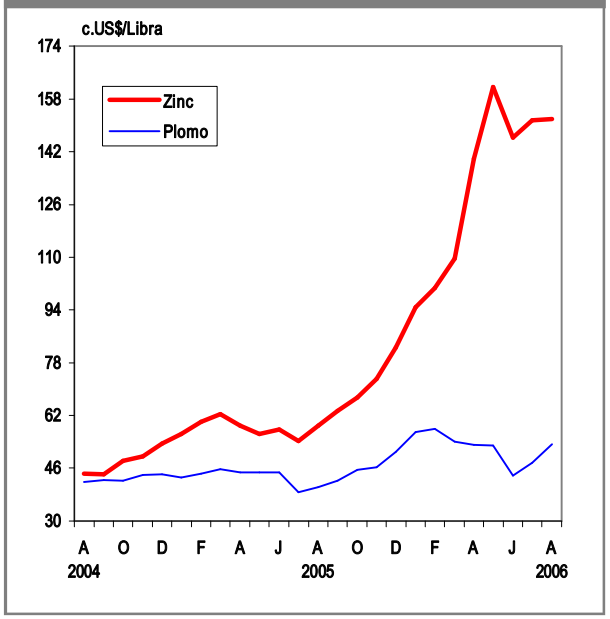

6.402 Cotizaciones internacionales CIF de principales productos agrícolas y harina de pescado: 2005-2006

Principales productos	2005					2006							
	Ago	Set	Oct	Nov	Dic	Ene	Feb	Mar	Abr	May	Jun	Jul	Ago
Harina de Pescado (Hamburgo) 1/													
US$/Tonelada métrica	700,00	708,64	719,52	726,59	782,86	798,10	829,50	881,52	947,78	1162,95	1360,91	1344,05	1244,78
Café (Arábigos)													
US$/Tonelada métrica	2391,54	2164,37	2338,87	2398,94	2301,97	2739,43	2611,68	2473,66	2527,55	2381,19	2228,98	2265,17	2467,81
Azúcar (Londres C11)													
US$/Tonelada métrica	244,40	255,47	279,37	283,40	332,25	383,32	417,42	396,81	402,09	394,18	356,80	366,24	299,46
Algodón 2/													
US$/Tonelada métrica	1728,25	1479,00	1753,40	1501,97	1731,14	1630,30	1826,05	1734,37	1734,60	1751,79	1777,43	2265,29	...
Variación porcentual mensual respecto al mes anterior													
Harina de Pescado (Hamburgo)													
US$/Tonelada métrica	0,0	1,2	1,5	1,0	7,7	1,9	3,9	6,3	7,5	22,7	17,0	-1,2	-7,4
Café (Arábigos)													
US$/Tonelada métrica	-0,1	-9,5	8,1	2,6	-4,0	19,0	-4,7	-5,3	2,2	-5,8	-6,4	1,6	8,9
Azúcar (Londres C11)													
US$/Tonelada métrica	1,8	4,5	9,4	1,4	17,2	15,4	8,9	-4,9	1,3	-2,0	-9,5	2,6	-18,2
Algodón													
US$/Tonelada métrica	11,3	-14,4	18,6	-14,3	15,3	-5,8	12,0	-5,0	0,0	1,0	1,5	27,4	...

CIF (Cost, Insurance and Freight) = Valor FOB más el costo de seguro y transporte internacional hasta el puerto de destino.
1/ A partir de 1996, la cotización corresponde al tipo Perú 64% CANDF (Costo y Flete).
2/ Corresponde al precio promedio Tangüis-Pima-Callao, de Fibra Larga.
Fuente: SNE - Banco Central de Reserva del Perú

Cotización internacional CIF de harina de pescado: 2004-2006

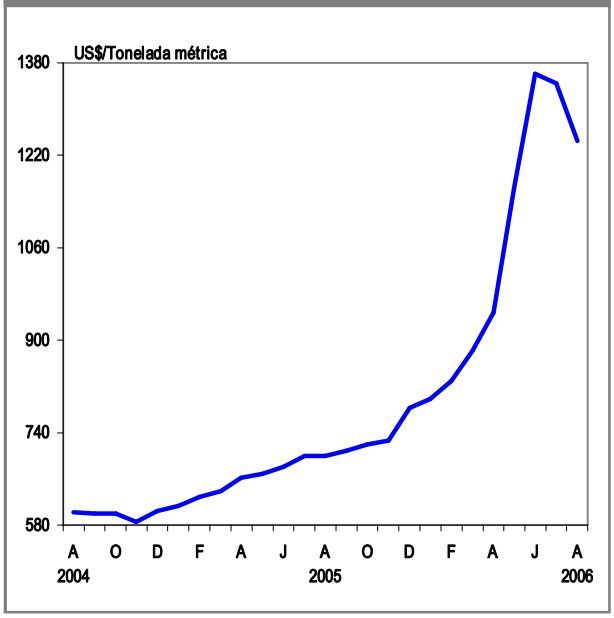

Cotización internacional CIF del café: 2004-2006

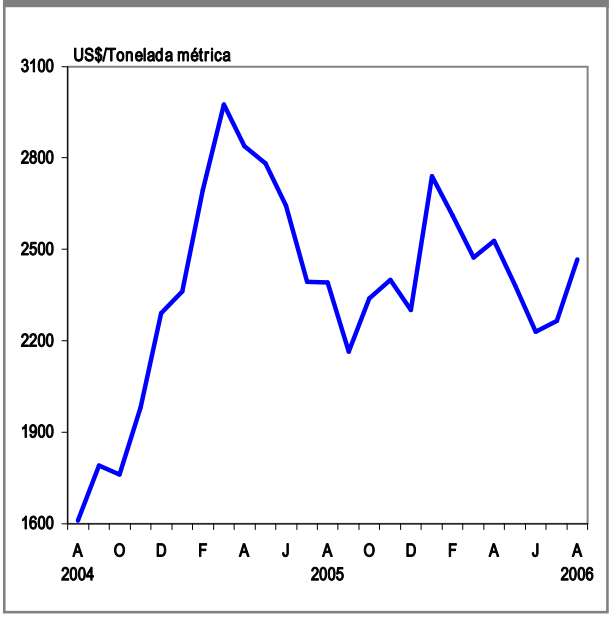

6.5 .- Deuda Externa

6.501 Deuda externa total: 2004-2006

Concepto	2004 (P)			2005 (P)				2006 (P)	
	Jun	Set	Dic	Mar	Jun	Set	Dic	Mar	Jun
	Millones de US dólares								
Deuda externa total	**29943**	**29656**	**31244**	**31074**	**30237**	**28344**	**28657**	**27991**	**27933**
Mediano y largo plazo	**27103**	**26697**	**28475**	**28165**	**27346**	**25519**	**25449**	**25073**	**25038**
Sector privado 1/	4235	3874	4009	3814	3772	3039	3170	2977	2999
B.C.R.P.	-	-	-	-	-	-	-	-	-
Sector público	22868	22823	24466	24351	23574	22481	22279	22096	22039
Corto plazo	**2840**	**2959**	**2769**	**2909**	**2891**	**2824**	**3208**	**2918**	**2895**
Sistema financiero (sin B.C.R.P.)	963	966	834	953	985	931	1178	870	752
B.C.R.P.	9	11	18	21	17	19	23	22	36
Otros 2/	1869	1982	1917	1935	1889	1875	2007	2026	2107
	Variación absoluta respecto a similar periodo del año anterior								
Deuda externa total	**1495**	**1090**	**1657**	**1574**	**294**	**-1312**	**-2587**	**-3084**	**-2304**
Mediano y largo plazo	**1171**	**602**	**1413**	**1188**	**243**	**-1177**	**-3027**	**-3093**	**-2308**
Sector privado	-286	-541	-285	-421	-463	-835	-840	-837	-773
B.C.R.P.	-	-	-	-	-	-	-	-	-
Sector público	1457	1144	1698	1609	707	-342	-2187	-2255	-1535
Corto plazo	**323**	**487**	**244**	**386**	**51**	**-134**	**439**	**9**	**4**
Sistema financiero (sin B.C.R.P.)	249	282	103	242	22	-35	344	-83	-234
B.C.R.P.	-3	6	6	12	8	8	5	1	19
Otros	78	200	135	132	20	-107	91	91	219

B.C.R.P. = Banco Central de Reserva del Perú.
1/ Este rubro incluye los bonos del sector privado. Anteriormente, estos bonos se registraban dentro de inversión de cartera.
2/ Incluye principalmente deuda de corto plazo del sector privado no financiero.
Fuente: SNE - Banco Central de Reserva del Perú

Deuda externa total (A junio 2006)

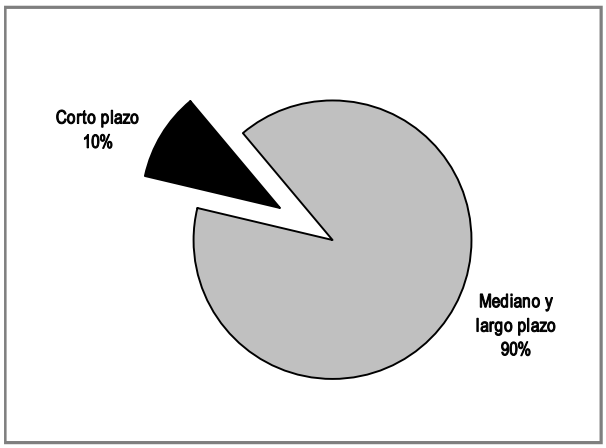

Deuda externa de mediano y largo plazo (A Junio 2006)

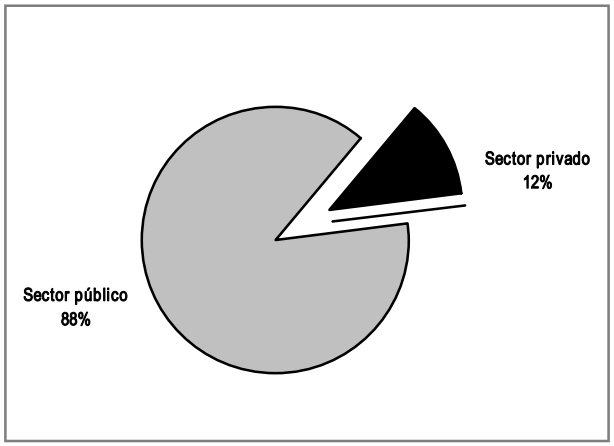

6.6 .- Activos Externos

6.601 Activos externos del sistema bancario: 2005-2006

Concepto	2005 (P)						2006 (P)						
	Jul	Ago	Set	Oct	Nov	Dic	Ene	Feb	Mar	Abr	May	Jun	Jul
	Millones de US dólares												
Total	**15937**	**14337**	**14396**	**14146**	**14250**	**14980**	**15014**	**14938**	**15503**	**15532**	**15095**	**15410**	**15788**
B.C.R.P.	**15299**	**13648**	**13714**	**13566**	**13562**	**14120**	**14159**	**14009**	**14494**	**14517**	**14258**	**14452**	**14666**
Depósitos en el exterior	5367	3859	4097	3603	3777	4485	4628	4522	5412	5508	5350	5953	6143
Valores 1/	9092	8941	8727	9077	8868	8687	8525	8496	8066	7901	7816	7425	7439
Otros	840	848	890	886	917	948	1006	991	1016	1108	1092	1074	1084
Empresas bancarias	**595**	**659**	**655**	**555**	**627**	**796**	**785**	**865**	**954**	**964**	**768**	**889**	**1049**
Resto del sistema 2/	**43**	**30**	**27**	**25**	**61**	**64**	**70**	**64**	**55**	**52**	**69**	**69**	**73**
	Variación absoluta respecto al mes anterior												
Total	**1363**	**-1600**	**59**	**-251**	**105**	**730**	**33**	**-75**	**565**	**29**	**-437**	**315**	**378**
B.C.R.P.	**1464**	**-1651**	**66**	**-148**	**-4**	**558**	**39**	**-150**	**485**	**23**	**-259**	**194**	**214**
Depósitos en el exterior	1090	-1508	238	-494	174	708	143	-106	890	96	-158	603	190
Valores	386	-151	-214	350	-209	-181	-162	-29	-430	-165	-85	-391	14
Otros	-12	8	42	-4	31	31	58	-15	25	92	-16	-18	10
Empresas bancarias	**-104**	**64**	**-3**	**-101**	**73**	**169**	**-11**	**80**	**89**	**10**	**-195**	**121**	**160**
Resto del sistema	**4**	**-13**	**-3**	**-2**	**36**	**3**	**5**	**-5**	**-10**	**-3**	**17**	**0**	**4**
Valuación contable del oro (US$/Onza Troy)	**424,8**	**432,8**	**469,4**	**465,0**	**494,2**	**516,5**	**568,8**	**560,4**	**581,2**	**652,3**	**644,3**	**613,3**	**634,3**

B.C.R.P. = Banco Central de Reserva del Perú.
1/ Comprende obligaciones del Tesoro de EE.UU. y del Banco de Pagos Internacionales (BIS), certificados de depósito y otros valores con respaldo soberano de gobiernos y organismos supranacionales.
2/ Incluye Banco de la Nación.
Fuente: SNE - Banco Central de Reserva del Perú.

6.602 Pasivos externos del sistema bancario: 2005-2006

Concepto	2005 (P)						2006 (P)						
	Jul	Ago	Set	Oct	Nov	Dic	Ene	Feb	Mar	Abr	May	Jun	Jul
	Millones de US dólares												
Total	**983**	**941**	**847**	**755**	**829**	**1108**	**792**	**855**	**810**	**705**	**711**	**720**	**608**
B.C.R.P.	**17**	**23**	**19**	**19**	**19**	**23**	**20**	**21**	**22**	**24**	**23**	**36**	**29**
Empresas bancarias	**967**	**918**	**828**	**736**	**810**	**1085**	**772**	**835**	**789**	**681**	**688**	**684**	**579**
Resto del sistema 1/	**-**	**-**	**-**	**-**	**-**	**-**	**-**	**-**	**-**	**-**	**-**	**-**	**-**
	Variación absoluta respecto al mes anterior												
Total	**54**	**-42**	**-94**	**-92**	**74**	**279**	**-315**	**63**	**-45**	**-106**	**6**	**9**	**-112**
B.C.R.P.	**0**	**6**	**-4**	**1**	**0**	**4**	**-3**	**1**	**1**	**2**	**-1**	**13**	**-8**
Empresas bancarias	**54**	**-48**	**-90**	**-92**	**74**	**275**	**-313**	**62**	**-46**	**-108**	**7**	**-4**	**-105**
Resto del sistema	**-**	**-**	**-**	**-**	**-**	**-**	**-**	**-**	**-**	**-**	**-**	**-**	**-**

B.C.R.P. = Banco Central de Reserva del Perú.
1/ Incluye Banco de la Nación.
Fuente: SNE - Banco Central de Reserva del Perú.

6.603 Activos externos netos del sistema bancario: 2005-2006

Concepto	2005 (P)						2006 (P)						
	Jul	Ago	Set	Oct	Nov	Dic	Ene	Feb	Mar	Abr	May	Jun	Jul
	Millones de US dólares												
Sistema bancario	**14954**	**13396**	**13549**	**13391**	**13421**	**13873**	**14221**	**14083**	**14693**	**14828**	**14384**	**14690**	**15180**
Activos externos	15937	14337	14396	14146	14250	14980	15014	14938	15503	15532	15095	15410	15788
Pasivos externos	983	941	847	755	829	1108	792	855	810	705	711	720	608
B.C.R.P.	**15282**	**13625**	**13695**	**13547**	**13543**	**14097**	**14139**	**13988**	**14472**	**14493**	**14235**	**14416**	**14637**
Activos externos	15299	13648	13714	13566	13562	14120	14159	14009	14494	14517	14258	14452	14666
Pasivos externos	17	23	19	19	19	23	20	21	22	24	23	36	29
Empresas bancarias	**-371**	**-259**	**-173**	**-181**	**-183**	**-289**	**13**	**30**	**166**	**283**	**80**	**205**	**470**
Activos externos	595	659	655	555	627	796	785	865	954	964	768	889	1049
Pasivos externos	967	918	828	736	810	1085	772	835	789	681	688	684	579
Banco de la Nación	**43**	**30**	**27**	**25**	**61**	**64**	**70**	**64**	**55**	**52**	**69**	**69**	**73**
Activos externos	43	30	27	25	61	64	70	64	55	52	69	69	73
Pasivos externos	-	-	-	-	-	-	-	-	-	-	-	-	-

B.C.R.P. = Banco Central de Reserva del Perú.
Fuente: SNE - Banco Central de Reserva del Perú

Activos externos del sistema bancario: 2003-2006

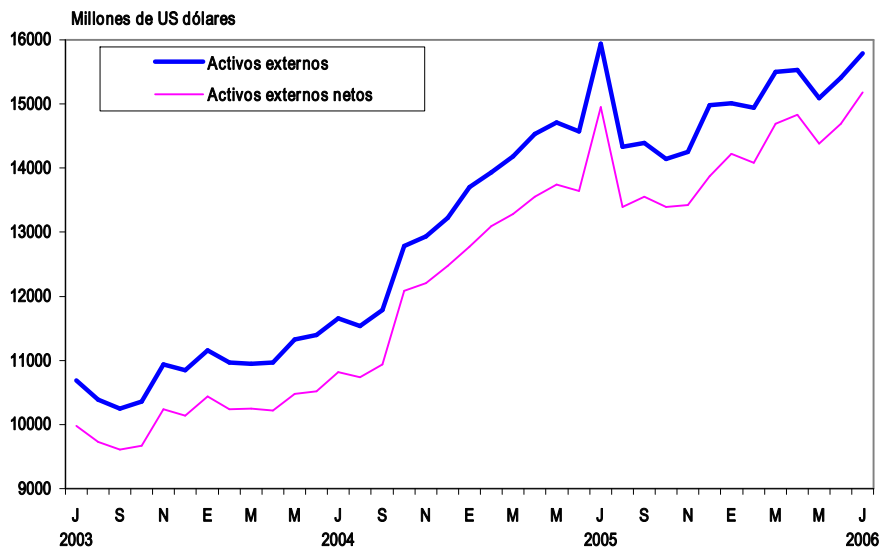

6.7 .- Tipo de Cambio

■ En el mes de agosto del 2006, el tipo de cambio promedio de compra y venta alcanzó una cotización de S/. 3,234 por dólar, permitiendo una apreciación de 0,27% (menos soles por dólar) y manteniendo similar tendencia por quinto mes consecutivo.

Por su parte, el tipo de cambio venta promedio en el octavo mes del presente año, presentó una contracción de 0,27%, respecto al mes de julio. A su vez, en el mercado paralelo, el precio de la divisa estadounidense experimentó una reducción de 0,43% en el promedio de compra y venta mensual.

La evolución del tipo de cambio durante el mes de agosto registró dos tendencias disímiles bien marcadas. En los primeros 16 días, el nuevo sol registró una apreciación de 0,43%, asociado a los mayores requerimientos de moneda local por parte de los agentes económicos ante el inicio del periodo regular de pago de impuestos, la mejor percepción de riesgo en la región, las bajas expectativas de depreciación asociadas a los buenos fundamentos económicos, así como a la mayor demanda local de parte de las entidades financieras externas, ante la expectativa de que la moneda local continuaría fortaleciéndose en los próximos días. Ante este escenario, el Banco Central de Reserva (BCR) realizó intervenciones en el mercado cambiario, comprando por la suma de 1145 millones de dólares, evitando una mayor caída de la divisa norteamericana.

Devaluación del tipo de cambio: 2006

Concepto	Devaluación promedio mensual			
	May	Jun	Jul	Ago
Bancario	**-1,58**	**-0,46**	**-0,64**	**-0,27**
Compra	-1,58	-0,45	-0,64	-0,27
Venta	-1,57	-0,47	-0,64	-0,27
Paralelo	**-1,62**	**-0,58**	**-0,51**	**-0,43**
Compra	-1,61	-0,58	-0,50	-0,44
Venta	-1,62	-0,58	-0,51	-0,42

Fuente: Superintendencia de Banca, Seguros y AFP

Sin embargo, en los días restantes del mes, el nuevo sol experimentó un cambio de tendencia depreciándose en 0,47%, como consecuencia de una menor demanda por moneda nacional de parte de los agentes económicos, en previsión al término del periodo de pago de impuestos, así como a una reducción en la oferta de dólares de parte de los inversionistas extranjeros. Otro factor que se sumó a la apreciación del nuevo sol fue, el temor de que el clima de inversiones podría verse afectado a partir de algunos conflictos sociales entre las comunidades y las empresas mineras. No obstante, esta percepción se diluyó, luego de que la clasificadora de riesgo Fitch elevó su calificación para Perú de "BB" a "BB+" mejorando la calificación de riesgo del Perú y poniendo a un peldaño de alcanzar el "grado de inversión". Hay que señalar que en este segundo periodo del mes, el BCR efectuó compras por 265 millones de dólares, totalizando la suma de 1410 millones de dólares en el mes de agosto y superando a los 660 millones de dólares adquiridos en el mes de julio.

La perspectiva es que ante favorables fundamentos de la economía peruana respaldados internacionalmente con la reciente mejora de la calificación de riesgo, podrían impulsar nuevamente al Nuevo Sol a apreciarse en su relación con la divisa estadounidense en las próximas semanas.

De otro lado, el saldo de ventas netas forward del mes de agosto, disminuyó en 643 millones de dólares y la posición de cambio de la banca se redujo en 83 millones de dólares, respecto a fines de julio del presente año.

En términos reales, el tipo de cambio se incrementó 0,56% en agosto. La apreciación nominal del nuevo sol fue de 0,27%, mientras que la inflación externa y la inflación doméstica fueron de 0,97% y 0,14%, respectivamente. En términos anuales, la apreciación nominal del nuevo sol fue de 0,70%, en tanto que la inflación externa fue de 4,65% y la doméstica de 1,88%. Así, el tipo de cambio real se incrementó en 1,98%.

6.701 Tipo de cambio promedio y devaluación del periodo: 2005-2006

Concepto	2005					2006							
	Ago	Set	Oct	Nov	Dic	Ene	Feb	Mar	Abr	May	Jun	Jul	Ago
	Nuevos soles por US dólar												
Bancario 1/	3,257	3,308	3,381	3,376	3,424	3,393	3,289	3,339	3,332	3,279	3,264	3,243	3,234
Paralelo 2/	3,255	3,296	3,376	3,371	3,421	3,401	3,289	3,335	3,334	3,280	3,261	3,244	3,231
	Devaluación promedio mensual respecto al mes anterior												
Bancario	0,16	1,54	2,22	-0,14	1,43	-0,91	-3,08	1,54	-0,23	-1,58	-0,46	-0,64	-0,27
Paralelo	0,18	1,25	2,43	-0,15	1,49	-0,58	-3,31	1,40	-0,04	-1,62	-0,58	-0,51	-0,43
	Devaluación acumulada respecto a diciembre del año anterior												
Bancario	-0,72	0,81	3,04	2,90	4,36	-0,91	-3,96	-2,48	-2,71	-4,24	-4,68	-5,29	-5,55
Paralelo	-0,85	0,39	2,82	2,67	4,20	-0,58	-3,87	-2,52	-2,55	-4,13	-4,68	-5,17	-5,57

1/ Corresponde al mercado libre publicado por la Superintendencia de Banca, Seguros y AFP.
2/ Tipo de cambio del mercado informal, calculado en base a observaciones del Banco Central de Reserva del Perú.
Fuente: SNE - Banco Central de Reserva del Perú.

Tipo de cambio bancario: 2004-2006

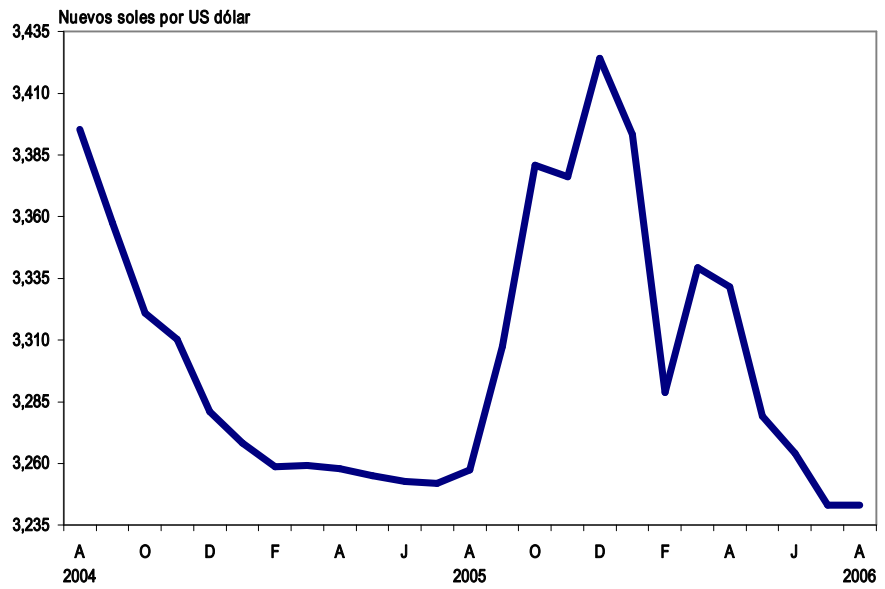

6.702 Cotización diaria del US dólar: Mayo - Agosto 2006 (Nuevos soles por US Dólar)

Mayo

Día	Bancario			Paralelo		
	Compra	Venta	Promedio	Compra	Venta	Promedio
2	3,302	3,303	3,303	3,306	3,310	3,308
3	3,304	3,305	3,305	3,306	3,310	3,308
4	3,296	3,297	3,297	3,301	3,305	3,303
5	3,290	3,292	3,291	3,288	3,292	3,290
8	3,289	3,291	3,290	3,289	3,292	3,291
9	3,278	3,280	3,279	3,277	3,282	3,279
10	3,280	3,282	3,281	3,280	3,284	3,282
11	3,279	3,280	3,280	3,280	3,284	3,282
12	3,279	3,280	3,280	3,276	3,281	3,278
15	3,274	3,276	3,275	3,269	3,274	3,272
16	3,272	3,273	3,273	3,269	3,274	3,272
17	3,260	3,262	3,261	3,261	3,266	3,263
18	3,260	3,261	3,261	3,262	3,266	3,264
19	3,258	3,262	3,260	3,261	3,265	3,263
22	3,265	3,268	3,267	3,264	3,268	3,266
23	3,262	3,265	3,264	3,263	3,267	3,265
24	3,267	3,268	3,268	3,267	3,271	3,269
25	3,265	3,266	3,266	3,266	3,270	3,268
26	3,268	3,271	3,270	3,266	3,270	3,268
29	3,281	3,286	3,284	3,277	3,281	3,279
30	3,296	3,298	3,297	3,289	3,295	3,292
31	3,294	3,293	3,293	3,295	3,299	3,297
Prom.	**3,279**	**3,279**	**3,279**	**3,278**	**3,282**	**3,280**

Julio

Día	Bancario			Paralelo		
	Compra	Venta	Promedio	Compra	Venta	Promedio
3	3,259	3,260	3,260	3,254	3,257	3,255
4	3,256	3,258	3,257	3,252	3,255	3,254
5	3,257	3,257	3,257	3,254	3,258	3,256
6	3,248	3,249	3,249	3,248	3,252	3,250
7	3,239	3,240	3,240	3,241	3,244	3,242
10	3,239	3,239	3,239	3,237	3,241	3,239
11	3,239	3,240	3,240	3,236	3,240	3,238
12	3,239	3,240	3,240	3,237	3,241	3,239
13	3,239	3,240	3,240	3,241	3,244	3,242
14	3,239	3,240	3,240	3,236	3,240	3,238
17	3,239	3,240	3,240	3,236	3,241	3,239
18	3,240	3,241	3,241	3,241	3,247	3,244
19	3,241	3,242	3,242	3,245	3,249	3,247
20	3,240	3,240	3,240	3,244	3,250	3,247
21	3,240	3,241	3,241	3,242	3,245	3,243
24	3,241	3,242	3,242	3,243	3,247	3,245
25	3,239	3,240	3,240	3,246	3,249	3,248
26	3,239	3,241	3,240	3,241	3,246	3,243
27	3,240	3,242	3,241	3,240	3,245	3,243
31	3,237	3,242	3,240	3,236	3,240	3,238
Prom.	**3,243**	**3,244**	**3,243**	**3,243**	**3,246**	**3,244**

Junio

Día	Bancario			Paralelo		
	Compra	Venta	Promedio	Compra	Venta	Promedio
1	3,279	3,279	3,279	3,276	3,281	3,279
2	3,270	3,272	3,271	3,264	3,268	3,266
5	3,252	3,256	3,254	3,250	3,253	3,252
6	3,255	3,257	3,256	3,253	3,256	3,255
7	3,262	3,262	3,262	3,257	3,261	3,259
8	3,265	3,267	3,266	3,258	3,263	3,260
9	3,260	3,261	3,261	3,258	3,262	3,260
12	3,260	3,262	3,261	3,254	3,258	3,256
13	3,263	3,263	3,263	3,258	3,262	3,260
14	3,263	3,264	3,264	3,259	3,263	3,261
15	3,263	3,264	3,264	3,260	3,264	3,262
16	3,263	3,264	3,264	3,258	3,262	3,260
19	3,263	3,264	3,264	3,255	3,260	3,258
20	3,264	3,265	3,265	3,258	3,262	3,260
21	3,263	3,264	3,264	3,260	3,265	3,262
22	3,263	3,264	3,264	3,261	3,265	3,263
23	3,268	3,269	3,269	3,264	3,267	3,266
26	3,267	3,268	3,268	3,259	3,264	3,262
27	3,267	3,268	3,268	3,261	3,266	3,263
28	3,264	3,265	3,265	3,260	3,263	3,261
30	3,259	3,260	3,260	3,256	3,260	3,258
Prom.	**3,263**	**3,265**	**3,264**	**3,259**	**3,263**	**3,261**

Agosto

Día	Bancario			Paralelo		
	Compra	Venta	Promedio	Compra	Venta	Promedio
1	3,240	3,242	3,241	3,236	3,240	3,238
2	3,242	3,243	3,243	3,239	3,243	3,241
3	3,242	3,243	3,243	3,240	3,244	3,242
4	3,240	3,241	3,241	3,238	3,242	3,240
7	3,237	3,239	3,238	3,229	3,234	3,231
8	3,228	3,229	3,229	3,223	3,228	3,225
9	3,229	3,230	3,230	3,226	3,230	3,228
10	3,229	3,229	3,229	3,230	3,234	3,232
11	3,228	3,228	3,228	3,224	3,229	3,227
14	3,228	3,229	3,229	3,218	3,224	3,221
15	3,227	3,228	3,228	3,221	3,225	3,223
16	3,225	3,226	3,226	3,219	3,224	3,221
17	3,226	3,226	3,226	3,220	3,225	3,223
18	3,226	3,227	3,227	3,218	3,223	3,220
21	3,229	3,230	3,230	3,221	3,225	3,223
22	3,231	3,234	3,233	3,224	3,229	3,227
23	3,230	3,234	3,232	3,228	3,233	3,231
24	3,234	3,236	3,235	3,230	3,235	3,232
25	3,238	3,240	3,239	3,230	3,235	3,233
28	3,243	3,244	3,244	3,232	3,237	3,234
29	3,250	3,252	3,251	3,240	3,245	3,243
31	3,240	3,241	3,241	3,236	3,241	3,238
Prom.	**3,234**	**3,235**	**3,234**	**3,228**	**3,233**	**3,231**

Fuente: SNE - Banco Central de Reserva del Perú

6.703 Unidades monetarias por US dólar: 2005-2006

Unidad monetaria	2005					2006							
	Ago	Set	Oct	Nov	Dic	Ene	Feb	Mar	Abr	May	Jun	Jul	Ago
	Promedio compra - venta del período												
Nuevo sol	3,257	3,308	3,381	3,376	3,424	3,393	3,289	3,339	3,332	3,279	3,264	3,243	3,234
Franco suizo	1,26	1,27	1,29	1,31	1,31	1,28	1,31	1,30	1,28	1,22	1,23	1,24	1,23
Yen japonés	110,60	111,20	114,87	118,43	118,38	115,58	117,90	117,33	116,78	111,61	114,67	115,70	115,96
Libra esterlina	0,56	0,55	0,57	0,58	0,57	0,57	0,57	0,57	0,56	0,53	0,54	0,54	0,53
Euro	0,81	0,82	0,83	0,85	0,84	0,83	0,84	0,83	0,81	0,78	0,79	0,79	0,78
D.E.G.	0,68	0,69	0,69	0,70	0,70	0,69	0,70	0,69	0,69	0,67	0,68	0,68	0,67
	Variación porcentual mensual respecto al mes anterior												
Nuevo sol	0,16	1,54	2,22	-0,14	1,43	-0,91	-3,08	1,54	-0,23	-1,58	-0,46	-0,64	-0,27
Franco suizo	-2,43	0,23	1,77	1,75	-0,33	-2,02	2,06	-0,06	-1,90	-4,81	1,10	0,36	-0,33
Yen japonés	-1,20	0,54	3,31	3,09	-0,04	-2,36	2,01	-0,49	-0,47	-4,43	2,74	0,90	0,23
Libra esterlina	-2,40	-0,60	2,33	1,68	-0,56	-1,14	1,00	0,19	-1,50	-5,24	1,40	-0,08	-2,57
Euro	-2,05	0,54	1,73	1,95	-0,53	-2,08	1,43	-0,76	-2,20	-3,62	0,79	-0,22	-0,90
D.E.G.	-1,17	1,06	0,43	1,28	-0,27	-1,10	0,79	-0,24	-0,91	-2,39	0,68	0,01	-0,63
	Variación porcentual acumulada respecto al mes de diciembre del año anterior												
Nuevo sol	-0,72	0,81	3,04	2,90	4,36	-0,91	-3,96	-2,48	-2,71	-4,24	-4,68	-5,29	-5,55
Franco suizo	10,19	10,44	12,40	14,36	13,98	-2,02	-0,01	-0,07	-1,96	-6,68	-5,66	-5,32	-5,63
Yen japonés	6,57	7,15	10,69	14,12	14,07	-2,36	-0,40	-0,88	-1,35	-5,71	-3,13	-2,26	-2,04
Libra esterlina	7,53	6,88	9,37	11,21	10,58	-1,14	-0,14	0,05	-1,45	-6,62	-5,32	-5,39	-7,82
Euro	9,06	9,65	11,54	13,72	13,11	-2,08	-0,68	-1,44	-3,61	-7,10	-6,37	-6,57	-7,41
D.E.G.	5,00	6,12	6,57	7,93	7,64	-1,10	-0,32	-0,56	-1,46	-3,82	-3,17	-3,16	-3,77

D.E.G. = Derecho Especial de Giro

Fuente: SNE - Banco Central de Reserva del Perú

Cotización del euro: 2004-2006

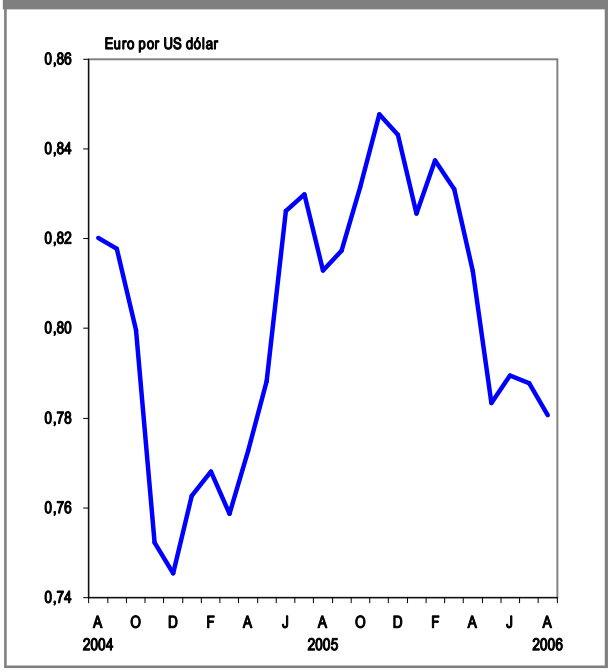

Cotización del yen japonés: 2004-2006

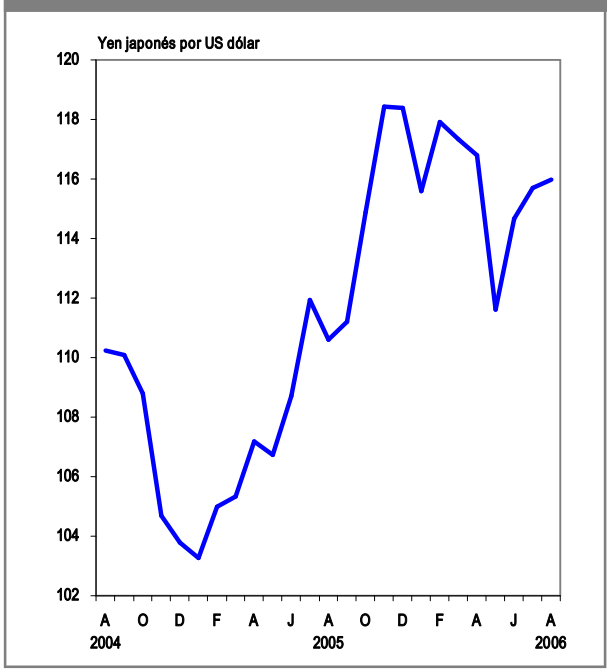

7. SECTOR MONETARIO

7.1 Emisión y Liquidez 151

7.2 Crédito Neto del Sistema Bancario al Sector Público 154

7.3 Crédito del Sistema Bancario al Sector Privado 155

7.4 Ahorro Financiero 155

7.5 Tasa de Interés 156

7.6 Mercado Bursátil 158

7.1 .- Emisión y Liquidez

7.101 Fuentes de variación de la emisión primaria: 2005-2006

Fuentes	2005 (P)					2006 (P)							
	Ago	Set	Oct	Nov	Dic	Ene	Feb	Mar	Abr	May	Jun	Jul	Ago
	Millones de nuevos soles												
Emisión primaria (I + II) 1/	**-551**	**-14**	**124**	**75**	**1356**	**-842**	**37**	**92**	**29**	**-178**	**247**	**887**	**-508**
I. Origen externo	**367**	**-84**	**-422**	**-371**	**-1997**	**-1297**	**-8**	**1**	**3**	**0**	**7**	**1530**	**3605**
1. Compras netas en Mesa de Negociación	**696**	**108**	**-114**	**-179**	**-1183**	**-1223**	**192**	**-**	**-**	**2**	**8**	**2139**	**4554**
1.1.Compras	696	108	-	-	-	-	192	-	-	2	8	2139	4554
1.2.Ventas	-	-	114	179	1183	1223	-	-	-	-	-	-	-
2. Sector público	**-327**	**-193**	**-309**	**-188**	**-813**	**-74**	**-197**	**-**	**-**	**-**	**-**	**-612**	**-947**
2.1 Deuda pública externa	-327	-193	-309	-188	-813	-	-197	-	-	-	-	-713	-969
2.2 Otros	-	-	-	-	-	-74	-	-	-	-	-	100	23
3. Otros 2/	**-2**	**1**	**1**	**-4**	**0**	**0**	**-3**	**1**	**3**	**-1**	**-1**	**4**	**-3**
II. Origen interno	**-919**	**69**	**546**	**446**	**3353**	**455**	**45**	**91**	**26**	**-179**	**240**	**-643**	**-4113**
1. Sistema financiero	-317	-	65	115	2670	185	-731	746	276	-961	-273	260	-1998
2. Valores del BCRP (CDBCRP) 3/	-344	144	523	429	-92	655	670	865	505	550	1137	602	-2246
3. Depósitos Overnight de interm. financieros	-39	79	-59	172	-60	27	3	10	-181	137	-16	42	-7
4. Depósitos del sector público y Banco Nación	-295	-194	-11	-304	746	-452	75	-1570	-594	58	-626	-1584	39
5. Otros	76	41	27	34	88	39	28	40	20	37	18	37	98

1/ Se refiere a los flujos mensuales emitidos.
2/ Incluye operaciones de compra de moneda extranjera.
3/ Incluye los Certificados de Depósitos BCRP (CDBCRP) adquiridos por las empresas bancarias y aquellas en poder de no residentes.
Fuente : SNE - Banco Central de Reserva del Perú.

7.102 Emisión primaria del Banco Central de Reserva: 2005-2006

Concepto	2005 (P)						2006 (P)						
	Jul	Ago	Set	Oct	Nov	Dic	Ene	Feb	Mar	Abr	May	Jun	Jul
	Millones de nuevos soles												
Total	**10735**	**10184**	**10170**	**10293**	**10368**	**11724**	**10882**	**10918**	**11010**	**11040**	**10861**	**11108**	**11996**
Circulante	**9085**	**8642**	**8620**	**8840**	**8846**	**10116**	**9282**	**9321**	**9341**	**9426**	**9256**	**9373**	**10165**
Reservas bancarias	**1495**	**1353**	**1357**	**1255**	**1328**	**1409**	**1415**	**1426**	**1509**	**1452**	**1474**	**1594**	**1682**
Billetes y monedas en Bancos	1416	1252	1232	1186	1245	1332	1349	1372	1339	1397	1406	1517	1577
Depósitos M/N de Bancos	79	101	125	69	83	76	65	54	170	55	68	77	105
Otros	**156**	**189**	**192**	**199**	**194**	**199**	**185**	**171**	**160**	**161**	**131**	**141**	**149**
	Millones de nuevos soles de 1994												
Total	**6273,6**	**5962,1**	**5959,3**	**6023,1**	**6062,7**	**6826,9**	**6304,9**	**6291,7**	**6316,0**	**6300,6**	**6231,7**	**6381,9**	**6903,5**
Circulante	**5309,3**	**5059,6**	**5051,4**	**5172,6**	**5172,9**	**5890,6**	**5378,2**	**5371,2**	**5358,6**	**5379,8**	**5310,9**	**5384,8**	**5850,0**
Reservas bancarias	**873,4**	**792,0**	**795,2**	**734,1**	**776,5**	**820,5**	**819,6**	**821,8**	**865,6**	**828,9**	**845,7**	**915,9**	**967,9**
Billetes y monedas en Bancos	827,5	733,0	722,0	693,8	728,2	775,9	781,9	790,6	768,2	797,5	806,7	871,4	907,4
Depósitos M/N de Bancos	45,9	59,0	73,2	40,3	48,2	44,5	37,8	31,2	97,4	31,3	39,0	44,5	60,5
Otros	**90,9**	**110,4**	**112,8**	**116,5**	**113,4**	**115,8**	**107,1**	**98,7**	**91,9**	**91,9**	**75,1**	**81,2**	**85,5**

M/N = Moneda Nacional
FUENTE: SNE - Banco Central de Reserva del Perú.

Emisión primaria del Banco Central de Reserva: 2004-2006

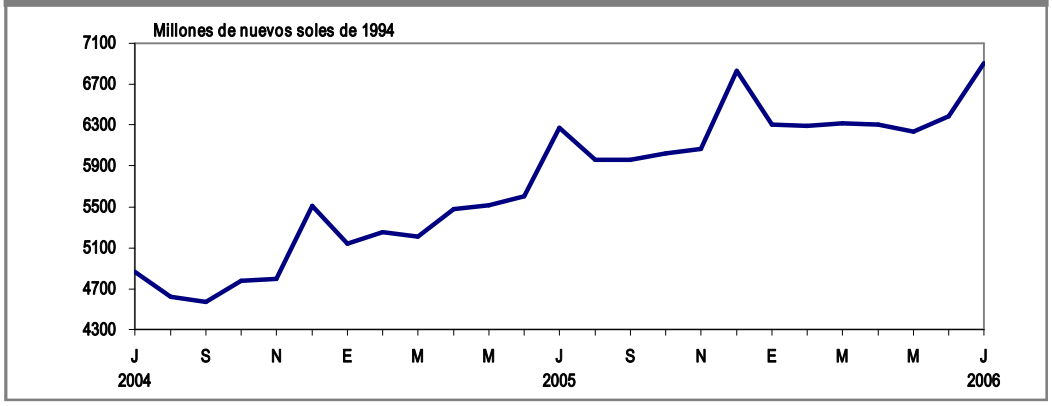

7.103 Liquidez del sistema bancario: 2005-2006

Concepto	2005 (P)						2006 (P)						
	Jul	Ago	Set	Oct	Nov	Dic	Ene	Feb	Mar	Abr	May	Jun	Jul
	Millones de nuevos soles												
Total	**61154**	**60983**	**61912**	**62690**	**64485**	**67599**	**65799**	**66398**	**68698**	**65910**	**64566**	**64431**	**65489**
Dinero	**14210**	**13852**	**13979**	**14242**	**14318**	**15958**	**14659**	**14941**	**15426**	**15035**	**15047**	**15600**	**16085**
Circulante	9085	8642	8620	8840	8846	10116	9282	9321	9341	9426	9256	9373	10165
Depósitos a la vista M/N	5124	5210	5358	5402	5472	5842	5377	5620	6084	5609	5791	6227	5920
Cuasidinero	**46944**	**47131**	**47933**	**48449**	**50166**	**51641**	**51139**	**51457**	**53273**	**50874**	**49518**	**48831**	**49403**
Moneda nacional 1/	14728	14563	14275	14333	14769	14679	14518	14559	14680	13740	13377	13082	13387
Moneda extranjera 2/	32216	32568	33659	34115	35397	36962	36621	36898	38593	37135	36141	35749	36017
Moneda extranjera (Millones de US dólares)	**9913**	**9929**	**10077**	**10093**	**10380**	**10776**	**11064**	**11215**	**11486**	**11219**	**10985**	**10966**	**11116**
	Millones de nuevos soles de 1994												
Total	**35737,9**	**35702,5**	**36280,3**	**36683,4**	**37707,6**	**39363,8**	**38124,8**	**38262,1**	**39407,8**	**37616,2**	**37044,7**	**37016,8**	**37688,5**
Dinero	**8304,0**	**8109,7**	**8191,4**	**8333,5**	**8372,7**	**9292,6**	**8493,9**	**8609,7**	**8848,6**	**8581,0**	**8633,6**	**8962,5**	**9257,0**
Circulante	5309,3	5059,6	5051,4	5172,6	5172,9	5890,6	5378,2	5371,2	5358,6	5379,8	5310,9	5384,8	5850,0
Depósitos a la vista M/N	2994,7	3050,1	3140,0	3160,9	3199,7	3402,0	3115,7	3238,5	3490,1	3201,2	3322,7	3577,7	3407,0
Cuasidinero	**27433,9**	**27592,8**	**28088,9**	**28349,9**	**29335,0**	**30071,2**	**29630,9**	**29652,5**	**30559,2**	**29035,2**	**28411,2**	**28054,2**	**28431,5**
Moneda nacional	8607,0	8525,8	8365,0	8387,2	8636,4	8547,9	8411,9	8389,7	8420,9	7841,6	7675,3	7516,1	7703,9
Moneda extranjera	18826,9	19067,0	19724,0	19962,7	20698,6	21523,3	21219,0	21262,7	22138,4	21193,7	20735,9	20538,2	20727,6
	Variación porcentual real respecto al mes anterior												
Total	**1,2**	**-0,1**	**1,6**	**1,1**	**2,8**	**4,4**	**-3,1**	**0,4**	**3,0**	**-4,5**	**-1,5**	**-0,1**	**1,8**
Dinero	**7,9**	**-2,3**	**1,0**	**1,7**	**0,5**	**11,0**	**-8,6**	**1,4**	**2,8**	**-3,0**	**0,6**	**3,8**	**3,3**
Circulante	11,1	-4,7	-0,2	2,4	0,0	13,9	-8,7	-0,1	-0,2	0,4	-1,3	1,4	8,6
Depósitos a la vista M/N	2,8	1,8	2,9	0,7	1,2	6,3	-8,4	3,9	7,8	-8,3	3,8	7,7	-4,8
Cuasidinero	**-0,7**	**0,6**	**1,8**	**0,9**	**3,5**	**2,5**	**-1,5**	**0,1**	**3,1**	**-5,0**	**-2,1**	**-1,3**	**1,3**
Moneda nacional	-0,8	-0,9	-1,9	0,3	3,0	-1,0	-1,6	-0,3	0,4	-6,9	-2,1	-2,1	2,5
Moneda extranjera	-0,7	1,3	3,4	1,2	3,7	4,0	-1,4	0,2	4,1	-4,3	-2,2	-1,0	0,9

M/N = Moneda Nacional

1/ Incluye valores negociables en moneda nacional emitidos por las empresas bancarias y Certificados de Depósito del Banco Central de Reserva del Perú (CDBCRP) en poder de empresas no bancarias.

2/ Incluye valores en circulación en moneda extranjera emitidos por las empresas bancarias.

Fuente: SNE - Banco Central de Reserva del Perú.

Liquidez global del sistema bancario: 2004-2006

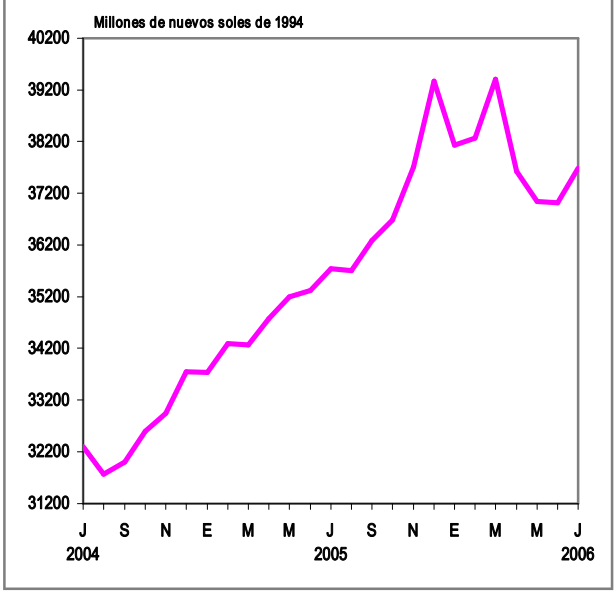

Liquidez en moneda nacional del sistema bancario: 2004-2006

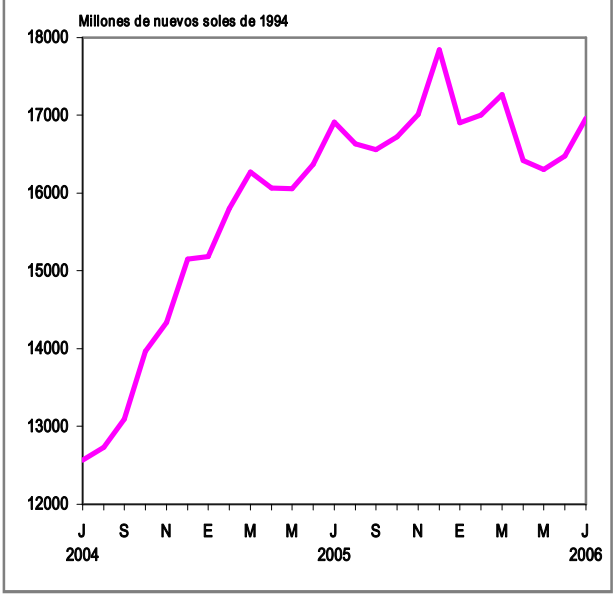

7.104 Multiplicador del sistema bancario: 2005-2006

Concepto	2005 (P)						2006 (P)						
	Jul	Ago	Set	Oct	Nov	Dic	Ene	Feb	Mar	Abr	May	Jun	Jul
	Millones de nuevos soles												
I Liquidez en M/N	28938	28415	28253	28575	29088	30637	29177	29500	30105	28775	28425	28683	29472
II Emisión	10735	10184	10170	10293	10368	11724	10882	10918	11010	11040	10861	11108	11996
III Componentes													
Multiplicador (I/II)	2,70	2,79	2,78	2,78	2,81	2,61	2,68	2,70	2,73	2,61	2,62	2,58	2,46
Tasa de encaje efectivo	8,3	7,8	7,9	7,4	7,5	7,8	8,0	7,9	8,0	8,3	8,4	9,0	9,5
Preferencia por circulante	31,4	30,4	30,5	30,9	30,4	33,1	31,8	31,6	31,0	32,8	32,6	32,7	34,5
	Millones de nuevos soles de 1994												
I Liquidez en M/N	16910,9	16635,5	16556,3	16720,7	17009,0	17840,5	16905,9	16999,4	17269,5	16422,6	16308,8	16478,6	16960,9
II Emisión	6273,6	5962,1	5959,3	6023,1	6062,7	6826,9	6304,9	6291,7	6316,0	6300,6	6231,7	6381,9	6903,5

M/N = Moneda Nacional

Fuente: SNE - Banco Central de Reserva del Perú.

Coeficiente del multiplicador bancario: 2004-2006

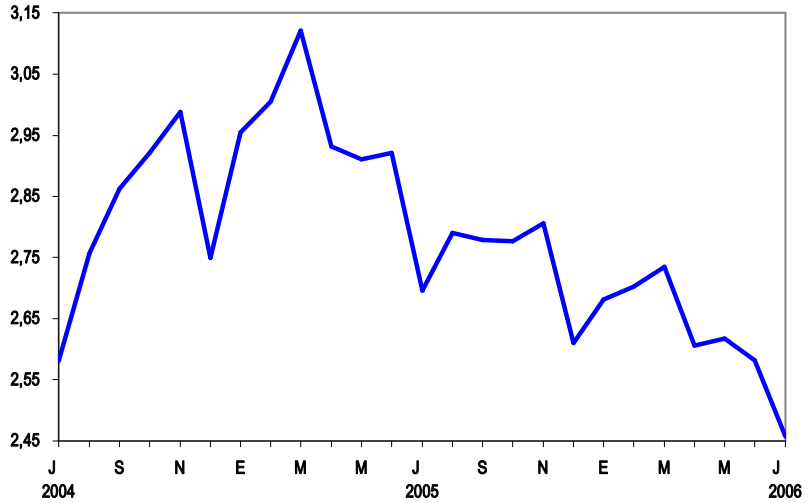

7.105 Encaje efectivo en moneda nacional y moneda extranjera de las empresas bancarias: 2005-2006

Concepto	2005 (P)					2006 (P)							
	Ago	Set	Oct	Nov	Dic	Ene	Feb	Mar	Abr	May	Jun	Jul	Ago
	Millones de nuevos soles												
Fondos de encaje en M/N													
I. Exigibles	1081,7	1080,9	1092,4	1107,6	1107,6	1110,1	1114,2	1141,1	1127,3	1130,7	1132,3	1157,4	1195,5
II. Efectivos	1244,7	1256,2	1261,5	1281,3	1292,5	1346,8	1350,2	1360,5	1396,6	1388,7	1355,1	1381,6	1428,2
Superávit o déficit (II-I)	**163,0**	**175,4**	**169,1**	**173,7**	**184,8**	**236,7**	**235,9**	**219,4**	**269,3**	**258,0**	**222,8**	**224,2**	**232,7**
	Millones de US dólares												
Fondos de encaje en M/E													
I. Exigibles	2880,4	2914,8	2942,3	2978,3	3150,2	3225,0	3208,9	3266,9	3308,9	3237,1	3207,8	3251,7	3278,0
II. Efectivos	2906,7	2943,5	2962,5	2986,6	3171,8	3236,4	3224,6	3276,8	3320,9	3252,8	3229,0	3275,5	3306,2
Superávit o déficit (II-I)	**26,3**	**28,8**	**20,2**	**8,3**	**21,6**	**11,4**	**15,8**	**9,9**	**12,0**	**15,7**	**21,2**	**23,8**	**28,2**

Nota: Los fondos de encaje corresponden tanto al promedio diario en moneda nacional (M/N), como en moneda extranjera (M/E).

Fuente: SNE - Banco Central de Reserva del Perú.

7.2 .- Crédito Neto del Sistema Bancario al Sector Público

7.201 Crédito neto del sistema bancario al sector público, según entidad: 2005-2006

Entidad	2005 (P)						2006 (P)						
	Jul	Ago	Set	Oct	Nov	Dic	Ene	Feb	Mar	Abr	May	Jun	Jul
	Millones de nuevos soles												
Total	-21266	-15709	-15857	-15448	-15750	-15105	-15681	-15001	-16461	-17400	-18958	-19215	-20130
Gobierno central	**-11424**	**-5740**	**-5580**	**-5522**	**-5378**	**-5314**	**-3414**	**-2962**	**-4021**	**-6442**	**-7096**	**-7039**	**-7562**
B.C.R.P. 1/	-10963	-5298	-5054	-4928	-4657	-5295	-4764	-4237	-4524	-7814	-8001	-8006	-8114
Banco de la Nación	429	298	229	223	75	826	216	49	-822	187	-93	-60	-306
Empresas bancarias 2/	-890	-740	-755	-817	-796	-845	1134	1226	1325	1185	998	1027	858
Resto del sector público	**-9842**	**-9968**	**-10277**	**-9926**	**-10372**	**-9791**	**-12267**	**-12039**	**-12439**	**-10958**	**-11862**	**-12176**	**-12568**
B.C.R.P.	-4799	-4714	-4666	-4573	-4578	-4417	-4249	-4052	-4087	-3786	-3828	-3742	-3687
Banco de la Nación	-921	-1021	-1078	-1171	-1219	-1186	-1267	-1215	-1411	-1539	-1514	-1725	-1751
Empresas bancarias	-4121	-4233	-4533	-4182	-4575	-4188	-6751	-6772	-6941	-5633	-6520	-6709	-7130
	Millones de nuevos soles de 1994												
Total	-12427,7	-9196,6	-9292,2	-9039,6	-9209,8	-8795,8	-9085,8	-8644,4	-9442,4	-9930,6	-10877,2	-11039,3	-11584,7
Gobierno central	**-6676,2**	**-3360,6**	**-3270,1**	**-3231,2**	**-3144,8**	**-3094,2**	**-1978,1**	**-1706,9**	**-2306,7**	**-3676,6**	**-4071,4**	**-4044,0**	**-4351,9**
B.C.R.P.	-6406,9	-3101,8	-2961,9	-2883,5	-2723,2	-3083,2	-2760,3	-2441,6	-2595,3	-4459,6	-4590,6	-4599,6	-4669,6
Banco de la Nación	250,7	174,4	134,2	130,2	43,9	481,0	125,2	28,2	-471,3	106,7	-53,4	-34,5	-176,1
Empresas bancarias	-519,9	-433,2	-442,4	-477,9	-465,5	-492,1	657,1	706,5	759,9	676,3	572,6	590,0	493,8
Resto del sector público	**-5751,5**	**-5836,0**	**-6022,1**	**-5808,4**	**-6065,1**	**-5701,6**	**-7107,7**	**-6937,6**	**-7135,7**	**-6254,0**	**-6805,9**	**-6995,3**	**-7232,8**
B.C.R.P.	-2804,5	-2760,0	-2734,2	-2675,7	-2677,0	-2572,3	-2461,9	-2335,0	-2344,7	-2160,8	-2196,3	-2149,8	-2121,9
Banco de la Nación	-538,4	-598,0	-631,6	-685,3	-712,8	-690,6	-734,1	-700,2	-809,5	-878,3	-868,7	-991,0	-1007,7
Empresas bancarias	-2408,6	-2478,0	-2656,3	-2447,3	-2675,2	-2438,7	-3911,6	-3902,4	-3981,6	-3214,9	-3740,9	-3854,4	-4103,3

B.C.R.P. = Banco Central de Reserva del Perú

Nota: Considera al crédito menos las obligaciones del sistema bancario con el sector público financiero (COFIDE) y no financiero. A partir de diciembre 1995, las cuentas monetarias reclasifican los saldos de algunas entidades del sector público (FONCODES, gobiernos regionales, entre otros) del resto del sector público al gobierno central.

1/ Comprende bonos emitidos por el Tesoro Público dentro del marco del D.S. 66-94-EF (Capitalización BCRP), y bonos adquiridos de acuerdo al artículo 61 de la Ley Orgánica del BCRP.

2/ Desde abril del 2001, incluye principalmente bonos del D.U. Nº 108-2000.

Fuente: SNE - Banco Central de Reserva del Perú.

Crédito neto del sistema bancario al sector público: 2004-2006

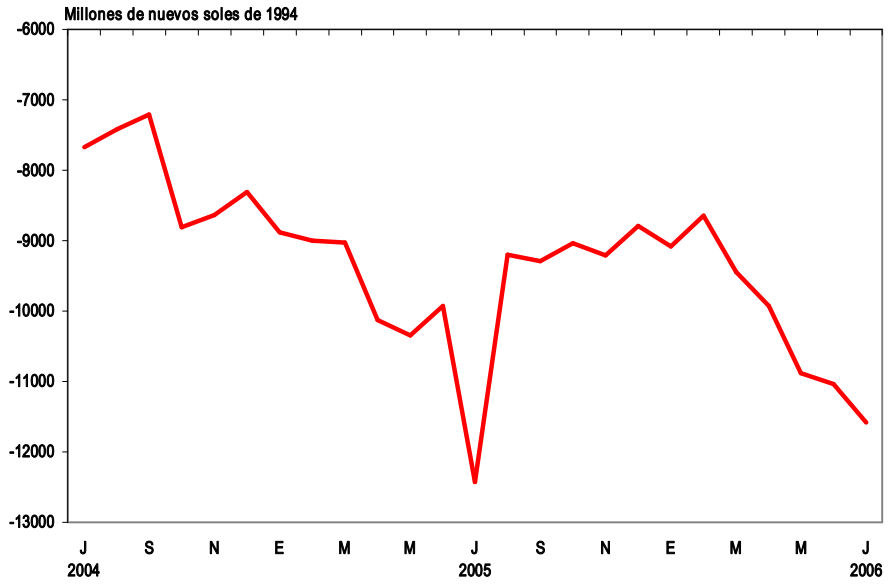

7.3 .- Crédito del Sistema Bancario al Sector Privado

7.301 Crédito del sistema bancario al sector privado, según entidad: 2005-2006

Entidad	2005 (P)						2006 (P)						
	Jul	Ago	Set	Oct	Nov	Dic	Ene	Feb	Mar	Abr	May	Jun	Jul
	Millones de nuevos soles												
Total	**46683**	**46662**	**47070**	**47974**	**49653**	**50734**	**48548**	**48510**	**50236**	**50150**	**50799**	**51649**	**51871**
Empresas bancarias	44746	44698	45077	45964	47621	48694	46420	46374	48057	47953	48594	49450	49704
Resto del sistema	1937	1963	1993	2010	2032	2040	2128	2136	2179	2196	2206	2200	2167
	Millones de nuevos soles de 1994												
Total	**27281**	**27318**	**27583**	**28072**	**29034**	**29543**	**28129**	**27954**	**28817**	**28622**	**29147**	**29674**	**29851**
Empresas bancarias	26149	26168	26415	26896	27846	28355	26896	26723	27567	27368	27881	28410	28604
Resto del sistema	1132	1150	1168	1176	1188	1188	1233	1231	1250	1254	1266	1264	1247
	Variación porcentual respecto al mes anterior												
Total	**0,9**	**0,1**	**1,0**	**1,8**	**3,4**	**1,8**	**-4,8**	**-0,6**	**3,1**	**-0,7**	**1,8**	**1,8**	**0,6**
Empresas bancarias	0,9	0,1	0,9	1,8	3,5	1,8	-5,1	-0,6	3,2	-0,7	1,9	1,9	0,7
Resto del sistema	0,3	1,6	1,6	0,7	1,0	0,0	3,8	-0,2	1,5	0,3	1,0	-0,2	-1,3

Fuente: SNE - Banco Central de Reserva del Perú

Crédito del sistema bancario al sector privado: 2004-2006

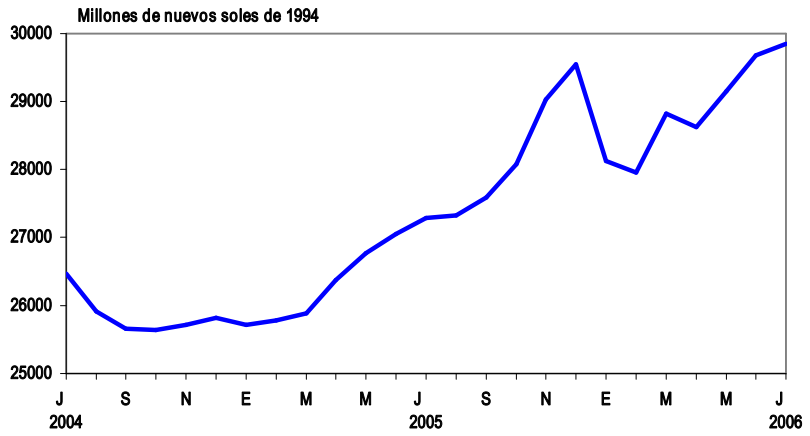

7.4 .- Ahorro Financiero

7.401 Composición del ahorro financiero: 2005-2006

Concepto	2005 (P)					2006 (P)							
	Ago	Set	Oct	Nov	Dic	Ene	Feb	Mar	Abr	May	Jun	Jul	Ago
	Millones de nuevos soles												
Ahorro financiero	**77953**	**81399**	**81600**	**84757**	**86398**	**87551**	**88503**	**90109**	**90142**	**88896**	**89527**	**91344**	**94351**
Moneda nacional	**42266**	**44865**	**44341**	**46250**	**46528**	**47844**	**48470**	**48537**	**49597**	**49015**	**49809**	**51470**	**54203**
Depósitos, bonos y otros	12817	12825	13020	13723	14305	14025	14132	14362	13605	13542	13428	13723	14336
Fondos de pensiones	29449	32040	31321	32527	32223	33819	34338	34175	35992	35473	36381	37747	39867
Moneda extranjera	**35687**	**36534**	**37259**	**38507**	**39870**	**39707**	**40033**	**41572**	**40545**	**39881**	**39718**	**39874**	**40148**
	Millones de nuevos soles de 1994												
Ahorro financiero	**45637**	**47700**	**47748**	**49562**	**50311**	**50729**	**51000**	**51690**	**51446**	**51005**	**51435**	**52568**	**54223**
Moneda nacional	**24744**	**26291**	**25946**	**27045**	**27094**	**27722**	**27931**	**27843**	**28306**	**28123**	**28616**	**29621**	**31150**
Depósitos, bonos y otros	7504	7515	7619	8025	8330	8126	8144	8239	7765	7770	7715	7898	8239
Fondos de pensiones	17241	18775	18328	19020	18764	19595	19788	19604	20542	20353	20901	21723	22911
Moneda extranjera	**20893**	**21409**	**21802**	**22517**	**23217**	**23007**	**23069**	**23847**	**23140**	**22882**	**22819**	**22947**	**23073**

Nota: El sistema financiero comprende la totalidad de las operaciones financieras que realizan las empresas financieras bancarias y no bancarias con los agentes económicos. El sistema bancario incluye al Banco Central de Reserva del Perú, Banco de la Nación y empresas bancarias. El sistema no bancario incluye COFIDE, empresas financieras, compañías de seguro, cooperativas de ahorro y crédito, empresas de arrendamiento financiero, cajas municipales, cajas rurales, fondos de pensiones, EDPYMES y fondos mutuos.
Fuente: SNE - Banco Central de Reserva del Perú.

7.5 .- Tasa de Interés

7.501 Tasa de interés y encaje de las empresas bancarias en moneda nacional: 2005-2006

Concepto	2005 (P)					2006 (P)							
	Ago	Set	Oct	Nov	Dic	Ene	Feb	Mar	Abr	May	Jun	Jul	Ago
						En porcentaje							
Tasa de interés activa efectiva mensual													
- Hasta 1 año	1,183	1,147	1,129	1,130	1,093	1,101	1,122	1,142	1,138	1,162	1,166	1,160	1,147
- Más de 1 año	1,848	1,844	1,827	1,787	1,760	1,638	1,626	1,609	1,604	1,608	1,613	1,610	1,610
Real													
- Hasta 1 año	1,365	1,243	0,983	1,061	0,671	0,598	0,571	0,682	0,625	1,699	1,300	1,333	1,007
- Más de 1 año	2,031	1,940	1,680	1,718	1,335	1,133	1,072	1,146	1,088	2,147	1,748	1,783	1,469
TAMN 1/	1,924	1,917	1,850	1,842	1,783	1,818	1,814	1,828	1,827	1,835	1,832	1,818	1,812
Tasa de interés pasiva efectiva mensual													
- Depósito de ahorro	0,101	0,097	0,097	0,097	0,095	0,095	0,096	0,096	0,096	0,107	0,101	0,107	0,105
- Depósito a plazo 2/	0,386	0,385	0,379	0,371	0,375	0,381	0,391	0,402	0,426	0,446	0,460	0,467	0,470
Real													
- Depósito de ahorro	0,281	0,191	-0,048	0,029	-0,323	-0,402	-0,450	-0,359	-0,412	0,638	0,234	0,278	-0,034
- Depósito a plazo	0,566	0,480	0,234	0,303	-0,044	-0,118	-0,157	-0,055	-0,084	0,979	0,593	0,638	0,330
TIPMN 3/	0,214	0,214	0,214	0,213	0,213	0,226	0,241	0,243	0,267	0,280	0,278	0,270	0,272
"SPREAD" 4/	1,082	1,050	1,032	1,033	0,997	1,006	1,026	1,046	1,042	1,055	1,065	1,054	1,042
Tasa de interés legal 5/	0,214	0,214	0,214	0,213	0,213	0,226	0,241	0,243	0,267	0,280	0,278	0,270	0,272
Tasa de encaje marginal M/N	0,00	0,00	0,00	0,00	0,00	0,00	0,00	0,00	0,00	0,00	0,00	0,00	0,00

Nota: Tasas de interés promedio ponderado de las empresas bancarias en el período, considerando la participación relativa de cada banco respecto al total. Las ponderaciones son calculadas en función de medias móviles construidas a partir de la última información disponible de los estados financieros. Las estadísticas de tasas por institución utilizadas en la elaboración corresponden a las tasas promedio de los saldos totales de colocaciones y depósitos.

1/ Es la tasa activa promedio ponderado en moneda nacional, expresada en términos efectivos mensuales
2/ Tasa que corresponde a un depósito de 180 a 359 días, en términos efectivos mensuales.
3/ Es la tasa pasiva promedio ponderado en moneda nacional, expresada en términos efectivos mensuales
4/ Diferencial absoluto entre la TAMN y TIPMN del período.
5/ La tasa de interés legal en moneda nacional es 1,4 veces la TIPMN, desde agosto de 1996. A partir del 15 de marzo es 1,2 veces. A partir de marzo del 2000 es 1,1 veces y a partir del 21 de noviembre del 2001 es equivalente a la TIPMN.

Fuente: SNE - Banco Central de Reserva del Perú.

Tasa de interés activa y pasiva en moneda nacional de las empresas bancarias: 2004-2006

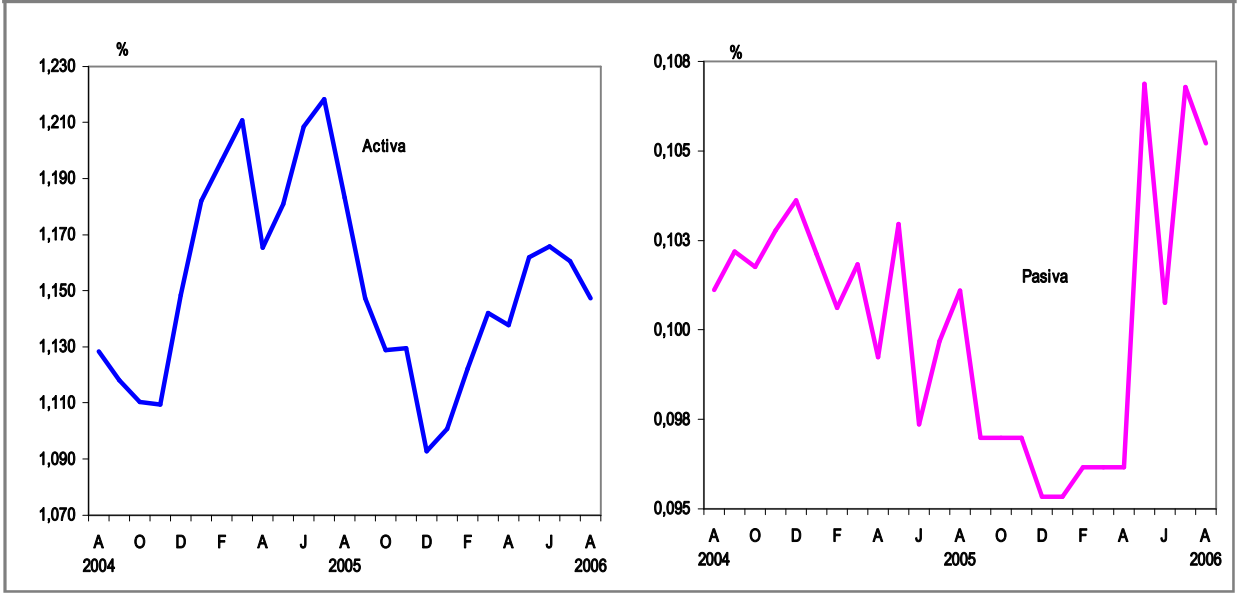

7.502 Tasa de interés y de encaje de las empresas bancarias en moneda extranjera: 2005-2006

Concepto	2005 (P)					2006 (P)							
	Ago	Set	Oct	Nov	Dic	Ene	Feb	Mar	Abr	May	Jun	Jul	Ago
Tasa de interés activa						*En porcentaje*							
efectiva anual													
- Hasta 1 año	8,730	8,900	9,010	9,230	9,370	9,660	9,820	9,730	9,670	9,730	9,701	9,820	9,880
- Más de 1 año	11,340	11,390	11,560	11,640	11,650	11,580	11,860	11,950	11,860	12,130	12,177	12,150	12,060
TAMEX 1/	9,920	10,010	10,140	10,280	10,410	10,600	10,630	10,620	10,490	10,560	10,552	10,659	10,670
Tasa de interés pasiva													
efectiva anual													
- Depósito de ahorro	0,560	0,560	0,560	0,570	0,560	0,560	0,550	0,550	0,560	0,580	0,623	0,630	0,630
- Depósito a plazo 2/	2,310	2,410	2,530	2,750	2,920	3,010	3,080	3,150	3,210	3,230	3,280	3,330	3,420
TIPMEX 3/	1,540	1,610	1,690	1,750	1,820	1,890	1,960	1,980	2,000	1,960	1,959	2,000	2,080
"SPREAD" 4/	8,170	8,340	8,450	8,660	8,810	9,100	9,270	9,180	9,110	9,150	9,078	9,190	9,250
Tasa de interés legal 5/	1,540	1,610	1,690	1,750	1,820	1,890	1,960	1,980	2,000	1,960	1,959	2,000	2,080
Tasa de encaje marginal													
M/E	30,00	30,00	30,00	30,00	30,00	30,00	30,00	30,00	30,00	30,00	30,00	30,00	30,00

Nota: Tasas de interés promedio ponderado de las empresas bancarias en el período, considerando la participación relativa de cada banco respecto al total. Las ponderaciones son calculadas en función de medias móviles construidas a partir de la última información disponibles de los estados financieros. Las estadísticas de tasas por institución utilizadas en la elaboración corresponden a las tasas promedio de los saldos totales de colocaciones y depósitos.

1/ Es la tasa activa promedio ponderado en moneda extranjera, en términos efectivos anuales.

2/ Tasa que corresponde a un depósito de 180 a 359 días en términos efectivos anuales.

3/ Es la tasa pasiva promedio ponderado en moneda extranjera, en términos efectivos anuales.

4/ Diferencial absoluto entre la TAMEX y TIPMEX del período.

5/ La tasa de interés legal en moneda extranjera es 1,1 veces la TIPMEX, a partir del 1 de agosto de 1996 y equivalente a la TIPMEX a partir del 21 de noviembre del 2001.

Fuente: SNE - Banco Central de Reserva del Perú.

Tasa de interés activa y pasiva en moneda extranjera de las empresas bancarias: 2004-2006

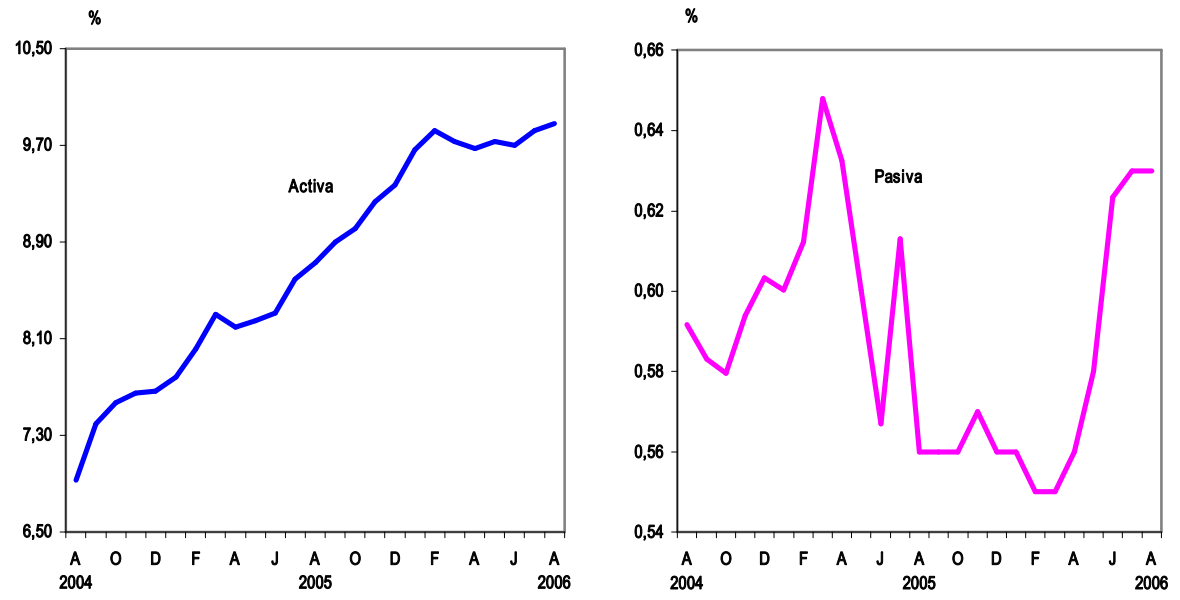

7.6 .- Mercado Bursátil

■ En el mes de agosto del 2006, la Bolsa de Valores de Lima (BVL) registró un nuevo récord histórico, al superar el índice general bursátil la barrera de los 10 000 puntos, producto de mantener una fuerte tendencia creciente a partir del mes de junio del presente año. El 31 de agosto, el índice general alcanzó los 10 011,95 puntos lo que originó una variación en la rentabilidad mensual de 11,57% y una rentabilidad acumulada de 108,48%.

Del mismo modo, el índice selectivo y el índice selectivo Perú-15 obtuvieron rendimientos favorables de 14,22% y 15,23%, con lo cual sus beneficios acumulados alcanzaron los 131,84% y 135,58%, respectivamente.

Índice general de la BVL y monto negociado: 2004-2006

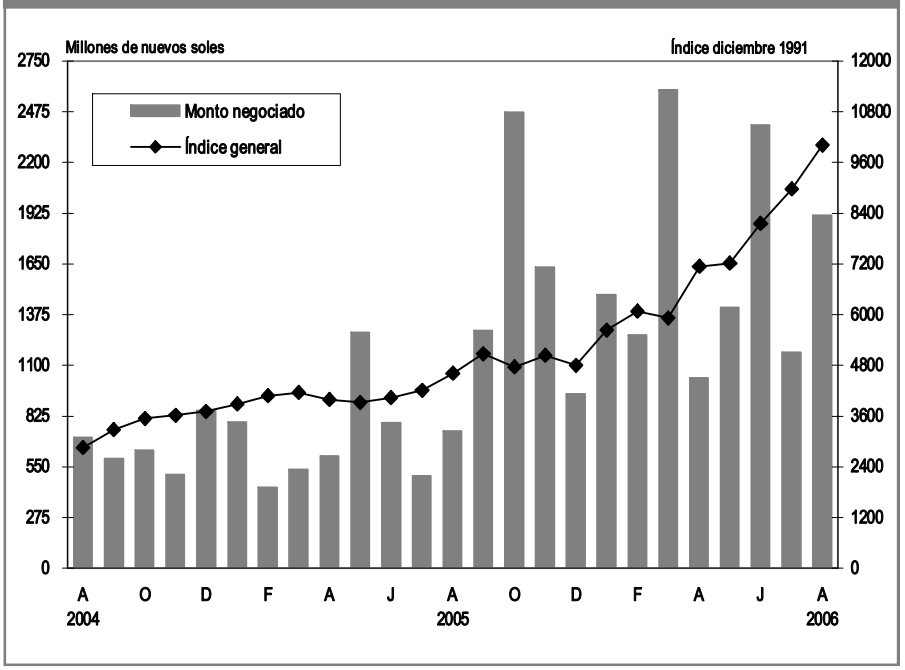

Este desenvolvimiento ascendente se dio a pesar de que las cotizaciones de los metales registraran una contracción en el mes, como el cobre (-0,21%) y el oro (-0,36%), los cuales son fundamentales en el desempeño de las acciones mineras. No obstante, el último día del mes se produjo una significativa recuperación en las cotizaciones de estos metales que repercutió favorablemente en atenuar una mayor caída de los índices de las acciones mineras.

Entre las acciones negociadas que generaron las mayores ganancias en el mes de agosto sobresalen Morococha inversión (84,45%), Milpo común (39,13%), Atacocha inversión (26,41%), Brocal común (19,90%), Credicorp (19,61%), Corp. Aceros Arequipa inversión (17,61%) y Volcán "B" (14,00%).

Este movimiento de precios al alza se sumó al significativo repunte de los montos negociados y a un número mayor de transacciones. Así, se observó una recuperación de la negociación respecto al mes de julio, al realizarse transacciones por un monto de 592 millones de dólares. De este modo, el movimiento del mercado entre enero y agosto superó en 11,0% al total negociado en el año 2005.

El segmento de mayor dinamismo fue el de renta variable, que aportó 418,8 millones de dólares. Es conveniente señalar que el 24 de agosto se realizó una operación atípica en la que Prima AFP adquirió 28 millones 647 mil 18 acciones de AFP Unión Vida (99,97% del capital), por un monto aproximado de 142,3 millones de dólares. También se observó una mayor negociación en los mercados de instrumentos de deuda y operaciones de reporte, donde se realizaron contratos por 79,8 y 93,5 millones de dólares, respectivamente.

Otro indicador que registró un importante repunte fue el número de operaciones, al realizarse 32 816 transacciones durante el mes de agosto. Con ello, el promedio diario de operaciones en lo que va del presente año se eleva a 1270, respecto a 667 registradas en el año 2005.

En el ámbito internacional, la Reserva Federal de los Estados Unidos (FED) decidió mantener la tasa referencial en 5,25% en la última reunión. Cabe destacar que, esta pausa en la tasa referencial se realiza después de que en los últimos dos años la FED ejecutó 17 aumentos sucesivos de un cuarto de punto porcentual en su tasa, después de que esta alcanzara un nivel de 1,0% en junio del 2003.

Este último evento, así como el descenso de los precios del petróleo al final del mes, incidieron en un predominio de las alzas sobre las bajas en los mercados bursátiles mundiales. En las plazas europeas de Frankfurt, París y Madrid se registraron rendimientos mensuales de 3,13%; 3,11% y 2,76%, respectivamente. Mientras que en la región, subieron las bolsas de México (4,74%), Santiago (3,72%), Bogotá (5,49%) y Caracas (3,29%). En Asia, el Nikkei 225 y el Hang Seng variaron positivamente en 4,42% y 2,48%, respectivamente. En cuanto a los índices estadounidenses, el Dow Jones, el NYSE Compuesto y el Nasdaq Compuesto subieron en 1,75%; 1,78% y 4,41%, respectivamente.

Un hecho de singular trascendencia en el mes de agosto, fue el ascenso que obtuvo la calificación de riesgo del Perú, como consecuencia de que la agencia Fitch Ratings elevara la calificación de la deuda soberana en moneda extranjera de "BB" a "BB+", la cual esta a un nivel inferior del grado de inversión. Esta noticia que fue difundida el 31 de agosto, hizo de que el riesgo país (medido por el EMBI+ Perú) disminuyera de 143 a 135 puntos básicos, aunque es necesario precisar que el nivel mínimo de este indicador fue de 128 puntos básicos, el 27 de febrero del 2006.

7.601 Evolución del índice bursátil, según sector y subsector: 2005-2006

Sector y subsector	2005					2006							
	Ago	Set	Oct	Nov	Dic	Ene	Feb	Mar	Abr	May	Jun	Jul	Ago
	Índice base 30 octubre 1998 = 100												
Índice general BVL	**4611,8**	**5070,8**	**4764,4**	**5034,3**	**4802,3**	**5633,5**	**6080,7**	**5920,5**	**7142,9**	**7211,7**	**8155,8**	**8973,7**	**10012,0**
Variación % mensual	9,52	9,95	-6,04	5,67	-4,61	17,31	7,94	-2,63	20,65	0,96	13,09	10,03	11,57
Variación % acumulada	24,29	36,67	28,41	35,68	29,43	17,31	26,62	23,29	48,74	50,17	69,83	86,86	108,48
Índice selectivo BVL	**7309,6**	**8008,6**	**7560,2**	**8072,8**	**7681,1**	**9367,4**	**10075,5**	**9837,2**	**12131,8**	**12182,4**	**13780,6**	**15590,4**	**17807,9**
Variación % mensual	6,44	9,57	-5,60	6,78	-4,85	21,95	7,56	-2,37	23,33	0,42	13,12	13,13	14,22
Variación % acumulada	18,67	30,02	22,74	31,06	24,70	21,95	31,17	28,07	57,94	58,60	79,41	102,97	131,84
Índice selectivo Perú-15	**8019,5**	**8805,0**	**8286,4**	**8886,5**	**8440,1**	**10210,5**	**11104,8**	**10718,8**	**13404,5**	**13592,8**	**15308,8**	**17256,2**	**19883,6**
Variación % mensual	6,69	9,79	-5,89	7,24	-5,02	20,98	8,76	-3,48	25,06	1,40	12,62	12,72	15,23
Variación % acumulada	19,72	31,44	23,70	32,66	26,00	20,98	31,57	27,00	58,82	61,05	81,38	104,45	135,58
Índices sectoriales													
Agropecuario	126,17	138,95	135,66	130,97	127,29	126,42	183,05	180,41	256,32	300,76	351,60	400,56	364,70
Bancos y financieras	152,81	187,69	159,29	165,92	162,53	177,26	181,69	168,44	178,43	185,73	205,68	205,51	220,89
Diversas	127,08	122,47	123,73	120,71	118,89	148,44	157,66	150,25	181,93	189,70	203,01	253,29	287,31
Industriales	348,73	375,40	354,06	367,46	350,90	370,29	376,24	376,41	404,80	411,47	457,50	487,51	508,16
Inversiones	360,73	428,91	416,58	442,06	420,81	-	-	-	-	-	-	-	-
Mineras	702,22	769,48	730,24	784,43	743,46	916,79	1018,01	986,95	1305,20	1334,65	1561,90	1749,87	2014,79
Servicios	219,87	222,01	203,61	201,16	203,22	206,00	209,93	209,47	205,60	187,92	193,44	199,15	204,78
Índices subsectoriales													
Alimentos y bebidas	311,72	332,80	318,23	331,15	316,64	316,64	343,29	357,48	362,55	371,19	379,10	362,49	353,23
Eléctricas	501,33	522,19	458,45	464,30	469,91	469,91	499,36	477,23	477,96	389,42	387,80	400,28	416,85
Minerales no metálicos	329,54	348,66	335,57	314,93	304,41	304,41	325,49	325,89	367,21	391,80	467,65	487,12	500,20
Telecomunicaciones	105,07	102,96	98,29	94,73	94,05	94,05	94,11	97,89	94,29	95,52	100,98	103,33	104,28

Nota: El índice general e índice selectivo de la Bolsa de Valores de Lima, se analiza con base 30 Dic 1991.
Fuente: Bolsa de Valores de Lima.

Índice general y selectivo de la Bolsa de Valores de Lima: 2003-2006
(Base 30 diciembre 1991 = 100)

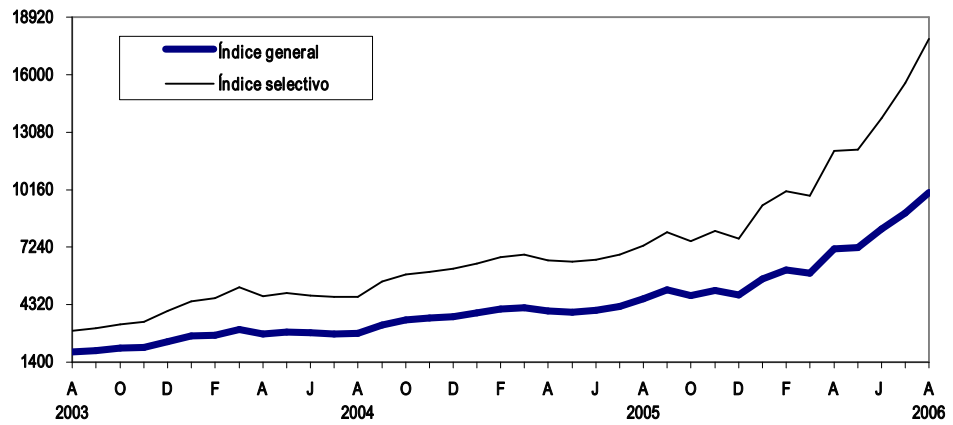

7.602 Monto negociado en moneda nacional en la Bolsa de Valores de Lima: 2005-2006

Concepto	2005					2006							
	Ago	Set	Oct	Nov	Dic	Ene	Feb	Mar	Abr	May	Jun	Jul	Ago
	Millones de nuevos soles												
Total monto negociado	**744,8**	**1286,5**	**2471,9**	**1633,2**	**944,3**	**1482,6**	**1264,1**	**2594,3**	**1031,9**	**1414,0**	**2401,6**	**1168,8**	**1911,8**
I. Renta variable	**312,5**	**545,2**	**2201,1**	**1097,3**	**557,2**	**953,8**	**796,9**	**2277,6**	**626,9**	**926,5**	**2096,1**	**748,3**	**1352,1**
Acciones	**292,1**	**510,6**	**2163,2**	**1075,8**	**497,0**	**895,6**	**772,8**	**2254,6**	**577,6**	**881,4**	**2046,1**	**703,9**	**1309,5**
Acciones de capital	**210,4**	**421,6**	**2085,8**	**912,5**	**384,5**	**724,0**	**603,4**	**929,1**	**399,5**	**588,7**	**1700,1**	**537,9**	**1075,4**
A.F.P.	-	-	-	-	0,0	-	-	-	-	-	0,0	-	459,5
Bancos y financieras	9,4	67,0	10,0	31,0	21,0	28,4	11,9	223,5	23,0	8,2	20,2	16,6	38,3
Agrario	6,5	8,4	30,7	4,1	2,8	89,7	6,4	10,8	9,4	25,0	25,2	28,3	15,8
Industriales	63,0	93,3	1625,2	56,1	90,1	105,9	128,9	237,6	39,6	57,8	143,3	46,6	84,3
Mineras	64,7	140,4	75,4	437,4	107,4	379,6	366,2	360,3	199,2	250,4	473,7	310,1	271,5
Seguros	0,7	0,5	0,4	0,7	11,3	1,3	2,1	1,0	0,7	2,6	0,7	0,2	0,1
Servicios públicos	9,2	13,2	267,3	300,1	46,1	54,2	24,3	40,3	15,9	25,3	53,3	48,3	45,1
Diversas	18,8	35,4	7,2	23,4	18,5	31,4	28,8	28,0	67,8	140,0	909,8	52,6	94,3
Valores emitidos en el exterior	38,0	63,4	69,6	59,7	87,3	33,5	34,8	27,6	43,9	79,5	73,9	35,2	66,6
Acciones de inversión	**81,7**	**89,1**	**77,4**	**163,2**	**111,9**	**165,9**	**149,2**	**1313,0**	**140,1**	**180,2**	**125,1**	**120,0**	**179,1**
Industriales	52,7	57,0	34,0	67,8	62,9	56,0	51,2	1245,7	24,7	49,2	43,4	28,5	28,4
Mineras	28,9	32,0	43,4	95,5	48,9	110,0	98,0	67,2	115,2	130,9	81,7	91,2	150,6
Diversas	0,1	0,0	0,1	0,0	0,1	0,0	-	0,0	0,2	0,1	0,0	0,2	0,0
Juniors	-	-	-	-	-	**5,6**	**20,2**	**12,5**	**38,0**	**112,6**	**221,0**	**46,1**	**55,1**
ADR's	**14,5**	**30,2**	**34,4**	**18,7**	**39,4**	**35,5**	**21,5**	**16,1**	**43,1**	**43,1**	**17,5**	**25,7**	**39,7**
Cert. de Fondos de Inversión	**5,9**	**4,3**	**3,4**	**2,8**	**21,4**	**22,7**	**2,6**	**6,9**	**6,1**	**2,0**	**32,6**	**18,7**	**2,9**
Cert. Suscrip. Preferente	-	-	-	-	-	-	-	-	-	-	-	-	-
II. Instrumentos de deuda	**279,2**	**578,6**	**115,6**	**371,4**	**231,5**	**362,9**	**302,5**	**181,1**	**203,5**	**272,6**	**102,5**	**150,4**	**257,6**
Mercado de dinero	**220,4**	**482,4**	**81,5**	**261,1**	**215,1**	**305,7**	**253,4**	**161,6**	**186,5**	**248,1**	**100,7**	**140,2**	**100,5**
Bonos	207,9	472,2	79,0	236,3	200,7	282,3	222,2	152,9	186,5	245,0	95,4	125,5	97,1
Certificados de depósito	4,0	5,1	-	10,9	14,1	23,2	22,9	8,4	-	1,5	-	2,2	1,0
Instrumentos de corto plazo	8,5	5,2	2,5	13,9	0,2	0,1	8,3	0,3	-	1,6	5,3	12,5	2,4
Mercado continuo	**58,7**	**96,2**	**34,1**	**110,4**	**16,5**	**57,2**	**49,1**	**19,4**	**17,1**	**24,5**	**1,8**	**10,2**	**157,1**
Bonos	58,4	94,1	34,0	110,1	7,2	54,9	47,1	19,3	17,0	24,4	1,8	10,2	157,0
Certificados de depósito	-	1,2	-	-	-	-	-	-	-	-	-	-	-
Instrumentos de corto plazo	0,3	0,7	0,1	0,2	-	2,2	2,0	0,1	0,1	0,1	-	-	0,1
BONOS (ART. 17º B)	0,1	0,1	-	0,1	9,3	-	-	-	-	-	-	-	-
III. Colocación primaria	-	-	-	-	-	-	-	-	-	-	-	-	-
IV.Operaciones plazo con prima	-	-	-	-	-	-	-	-	-	-	-	-	-
V. Operaciones de reporte	**153,2**	**162,7**	**155,3**	**164,5**	**155,6**	**165,9**	**164,7**	**135,6**	**201,5**	**214,9**	**203,0**	**270,0**	**302,1**
Renta variable	152,9	155,1	153,2	163,2	153,4	128,7	163,8	135,2	165,4	213,6	200,8	234,8	293,5
Instrumento de deuda	0,2	7,6	2,1	1,3	2,1	37,2	0,9	0,4	36,1	1,3	2,2	35,3	8,6
Préstamo de valores	-	-	-	-	-	-	-	-	-	-	-	-	-
VI. MIENM 1/	-	-	-	-	-	-	-	-	-	-	-	-	-

1/ Mercado de instrumento de emisión no masiva. Su propósito es facilitar la negociación de instrumentos (facturas, pagarés, etc.) de empresas que están inscritas en la Bolsa de Valores de Lima.

A.F.P. = Administradora Privada de Fondo de Pensiones

A.D.R. = (American Depository Receipt) Certificado de valor emitido por un banco de los Estados Unidos de América, que representa un determinado número de acciones.

Fuente: Bolsa de Valores de Lima .

7.603 Monto negociado en moneda extranjera en la Bolsa de Valores de Lima: 2005-2006

Concepto	2005					2006							
	Ago	Set	Oct	Nov	Dic	Ene	Feb	Mar	Abr	May	Jun	Jul	Ago
	Millones de US dólares												
Total monto negociado	**228,9**	**390,0**	**730,0**	**484,7**	**276,2**	**437,2**	**383,8**	**778,1**	**309,0**	**431,1**	**735,9**	**360,2**	**592,0**
Renta variable	**96,0**	**165,2**	**649,6**	**325,4**	**163,0**	**281,3**	**241,8**	**682,9**	**187,8**	**282,4**	**642,2**	**230,6**	**418,8**
Acciones	**89,8**	**154,7**	**638,4**	**319,0**	**145,2**	**264,1**	**234,5**	**675,9**	**173,0**	**268,6**	**626,9**	**217,0**	**405,6**
Acciones de capital	**64,7**	**127,7**	**615,5**	**270,5**	**112,5**	**213,6**	**183,1**	**278,8**	**119,6**	**179,4**	**520,1**	**165,8**	**333,1**
A.F.P.	-	-	-	-	0,0	-	-	-	-	-	0,0	-	142,3
Bancos y financieras	2,9	20,3	3,0	9,2	6,1	8,4	3,6	67,1	6,9	2,5	6,2	5,1	11,9
Agrario	2,0	2,6	9,1	1,2	0,8	26,7	1,9	3,2	2,8	7,6	7,7	8,7	4,9
Industriales	19,3	28,2	479,2	16,7	26,4	31,6	39,1	71,3	11,9	17,6	43,9	14,4	26,1
Mineras	19,9	42,6	22,3	129,9	31,4	111,6	111,1	108,1	59,6	76,3	144,9	95,6	84,1
Seguros	0,2	0,1	0,1	0,2	3,3	0,4	0,6	0,3	0,2	0,8	0,2	0,0	0,0
Servicios públicos	2,8	4,0	78,9	88,6	13,5	15,9	7,4	12,1	4,8	7,7	16,3	14,9	14,0
Diversas	5,8	10,7	2,1	6,9	5,4	9,2	8,7	8,4	20,3	42,6	279,0	16,2	29,3
Valores emitidos en el exterior	11,7	19,2	20,7	17,7	25,5	9,9	10,6	8,3	13,2	24,2	21,8	10,8	20,6
Acciones de inversión	**25,1**	**27,0**	**23,0**	**48,5**	**32,8**	**48,8**	**45,2**	**393,4**	**42,0**	**54,9**	**38,3**	**37,0**	**55,4**
Industriales	16,2	17,3	10,1	20,1	18,4	16,4	15,5	373,2	7,4	15,0	13,3	8,8	8,8
Mineras	8,9	9,7	12,9	28,3	14,3	32,4	29,7	20,2	34,5	39,8	25,0	28,1	46,6
Diversas	0,0	0,0	0,0	0,0	0,0	-	-	0,0	0,1	0,0	0,0	0,1	0,0
Juniors	-	-	-	-	-	**1,7**	**6,1**	**3,8**	**11,4**	**34,3**	**67,7**	**14,2**	**17,1**
A.D.R.'s	**4,5**	**9,2**	**10,2**	**5,6**	**11,6**	**10,5**	**6,5**	**4,8**	**12,9**	**13,1**	**5,4**	**7,9**	**12,3**
Cert. Fondos de Inversión	**1,8**	**1,3**	**1,0**	**0,8**	**6,2**	**6,7**	**0,8**	**2,1**	**1,8**	**0,6**	**10,0**	**5,8**	**0,9**
Cert. Suscrip. Preferente	-	-	-	-	-	-	-	-	-	-	-	-	-
Instrumentos de deuda	**85,8**	**175,5**	**34,3**	**110,5**	**67,7**	**107,2**	**92,0**	**54,5**	**60,8**	**83,2**	**31,4**	**46,3**	**79,8**
Mercado de dinero	**67,8**	**146,3**	**24,1**	**77,6**	**62,9**	**90,6**	**77,0**	**48,6**	**55,7**	**75,7**	**30,9**	**43,2**	**31,1**
Bonos	63,9	143,2	23,4	70,3	58,7	83,5	67,6	46,0	55,7	74,8	29,3	38,7	30,1
Certificados de depósito	1,2	1,5	-	3,3	4,1	7,0	7,0	2,5	-	0,5	-	0,7	0,3
Instrumentos de corto plazo	2,6	1,6	0,7	4,1	0,1	0,0	2,5	0,1	-	0,5	1,6	3,9	0,7
Mercado continuo	**18,1**	**29,2**	**10,2**	**32,9**	**4,8**	**16,6**	**14,9**	**5,8**	**5,1**	**7,5**	**0,5**	**3,1**	**48,6**
Bonos	17,9	28,6	10,2	32,8	2,1	16,0	14,3	5,8	5,1	7,4	0,5	3,1	48,6
Certificados de depósito	-	0,4	-	-	-	-	-	-	-	-	-	-	-
Instrumentos de corto plazo	0,1	0,2	0,0	0,1	-	0,7	0,6	0,0	0,0	0,0	-	-	0,0
BONOS (ART. 17º B)	0,0	0,0	-	0,0	2,7	-	-	-	-	-	-	-	-
Colocación primaria	-	-	-	-	-	-	-	-	-	-	-	-	
Operaciones plazo con prima	-	-	-	-	-	-	-	-	-	-	-	-	-
Operaciones de reporte	**47,1**	**49,3**	**46,0**	**48,8**	**45,5**	**48,7**	**50,1**	**40,7**	**60,4**	**65,5**	**62,2**	**83,2**	**93,5**
Renta variable	47,0	47,0	45,4	48,5	44,9	37,9	49,8	40,6	49,6	65,1	61,5	72,4	90,9
Instrumentos de deuda	0,1	2,3	0,6	0,4	0,6	10,8	0,3	0,1	10,8	0,4	0,7	10,9	2,6
Préstamo de valores	-	-	-	-	-	-	-	-	-	-	-	-	-
MIENM 1/	-	-	-	-	-	-	-	-	-	-	-	-	-

1/ Mercado de instrumento de emisión no masiva. Su propósito es facilitar la negociación de instrumentos (facturas, pagarés, etc.) de empresas que están inscritas en la Bolsa de Valores de Lima.

A.F.P. = Administradora Privada de Fondo de Pensiones.

A.D.R. = (American Depository Receipt) Certificado de valor emitido por un banco de los Estados Unidos de América, que representa un determinado número de acciones.

Fuente: Bolsa de Valores de Lima.

8. ECONOMÍA INTERNACIONAL

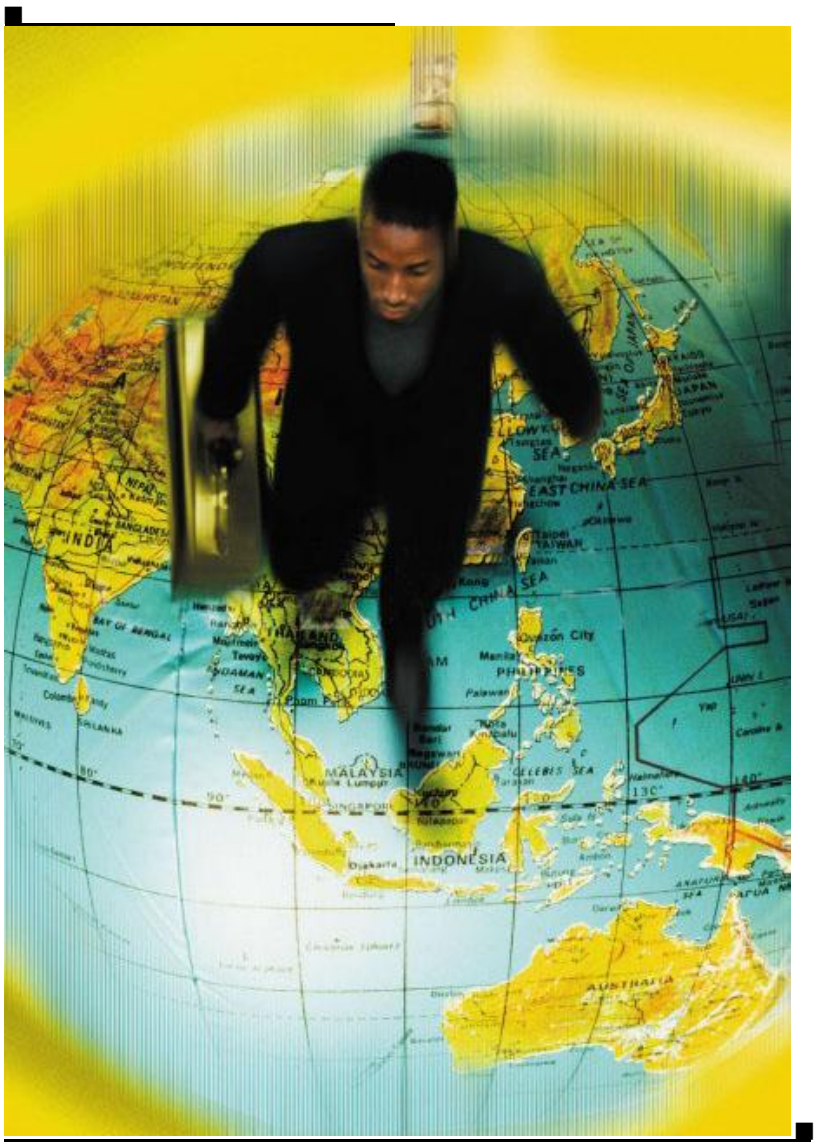

8.1 Economía Latinoamericana 165

8.2 Economía Mundial 171

8.1.- Economía Latinoamericana

Inflación

■ En agosto del 2006, entre los países latinoamericanos, Venezuela destacó por presentar la mayor inflación mensual con 2,20%, seguida por Costa Rica con 0,88% y Uruguay con 0,79%. Los países menos inflacionarios fueron Brasil con 0,05%, Perú 0,14% y Nicaragua 0,17%. Hubo deflación en El Salvador de -0,54%.

En Venezuela, el comportamiento del IPC en el mes de agosto (2,20%) obedeció al crecimiento de precios de los rubros sujetos a control de 1,50% y de los rubros no controlados de 2,80%. El grupo alimentos y bebidas no alcohólicas varió en 4,34%, presentando nuevamente la mayor variación mensual; otras agrupaciones que también mostraron tasas significativas este mes fueron transporte 2,78%, servicios de la vivienda 2,42% y restaurantes y hoteles 1,95%. Asimismo, cuatro agrupaciones denotaron variaciones de precios ligeramente superiores al 1,0%: bebidas alcohólicas y tabaco 1,21%, comunicaciones 1,21%, esparcimiento y cultura 1,23%, y bienes y servicios diversos 1,05%.

El IPC de Costa Rica, registró en el mes de agosto un incremento de 0,88% debido principalmente al alza de precios del grupo de bebidas alcohólicas y cigarrillos en 2,23%, transporte 1,90%, salud 1,50%, comidas y bebidas fuera del hogar 1,16% y artículos para la vivienda y servicio doméstico 1,07%. De otro lado, atenuaron el alza general la baja en los grupos de prendas de vestir y calzado en -0,96% y entretenimiento y cultura -0,22%.

Inflación en América Latina: Agosto 2006 (Variación porcentual mensual)

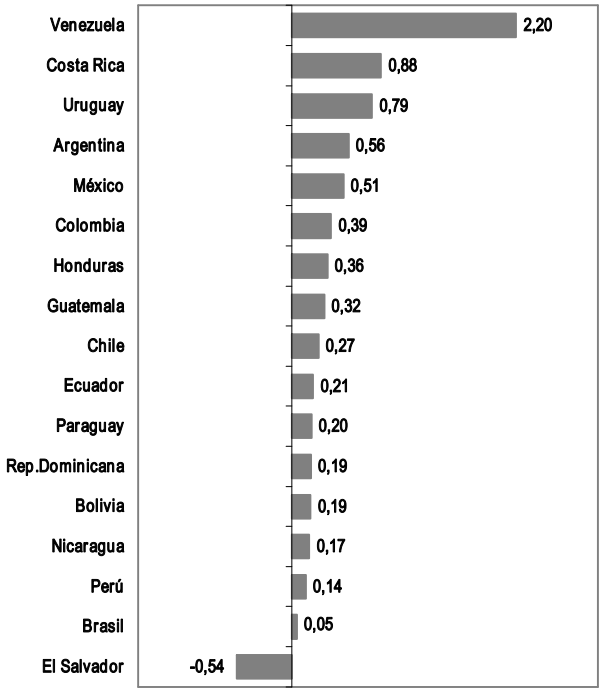

Inflación en América Latina: Agosto 2006 (Variación porcentual)

País	Acumulada	País	Anual
Venezuela	10,44	Venezuela	14,88
Costa Rica	7,22	Costa Rica	11,62
Nicaragua	6,86	Argentina	10,74
Argentina	6,14	Rep.Dominicana	9,35
Uruguay	5,59	Nicaragua	8,64
Rep.Dominicana	4,61	Paraguay	8,02
Guatemala	4,27	Guatemala	7,00
Colombia	3,85	Uruguay	6,85
El Salvador	3,77	Honduras	4,84
Honduras	3,75	Colombia	4,72
Paraguay	3,71	El Salvador	4,70
Chile	2,89	Bolivia	4,38
Bolivia	2,82	Brasil	3,84
Ecuador	1,79	Chile	3,82
Brasil	1,78	México	3,47
México	1,44	Ecuador	3,36
Perú	1,33	Perú	1,87

En Uruguay, el crecimiento del IPC de agosto (0,79%) fue atribuido a aumentos en los rubros de muebles, enseres y cuidados de la casa en 3,06%, enseñanza 1,07%, vivienda 0,91%, transporte y comunicaciones 0,85%, alimentos y bebidas 0,77%, cuidados médicos y conservación de la salud 0,38%, y esparcimiento, equipos recreativos y culturales 0,10%. Sin embargo, el rubro de vestimenta y calzado varió en -1,06%.

El ligero aumento del IPC en Brasil de 0,05% se debió, principalmente, a la variación del grupo transportes de -0,32%, gasolina - 0,40% y alcohol -0,80%. Otras bajas se verificaron en importantes items como: televisor y equipo de audio (-1,23%), teléfono fijo (-0,54%), artículos de limpieza (-0,30%), artículos de higiene personal (-0,22%), energía eléctrica (-0,16%) y medicamentos (-0,14%).

Al mes de agosto del 2006, las mayores tasas de inflación acumulada se registraron en Venezuela (10,44%), Costa Rica (7,22%) y Nicaragua (6,86%), mientras que las más bajas se observaron en Perú (1,33%) y México (1,44%). En términos anuales, Venezuela fue la economía con mayor inflación (14,88%), seguida por Costa Rica (11,62%), en tanto que Perú fue el menos inflacionario (1,87%).

Evolución de la Actividad Económica

De acuerdo a recientes informaciones sobre el desenvolvimiento de las economías latinoamericanas, se percibe la continuidad de la tendencia positiva observada en la mayoría de países de la región. Así, en el segundo trimestre 2006, el PBI de Argentina creció 7,9%, Brasil 1,2%, Chile 4,5%, Colombia 6,5%, Costa Rica 6,1%, El Salvador 3,2%, México 4,7%, Perú 5,8%, Uruguay 9,4% y Venezuela 9,2%.

En Argentina, la estimación del PBI en el segundo trimestre de 2006 muestra una variación positiva del 7,9% con relación al mismo período del año anterior. Los sectores productores de bienes tuvieron un incremento del 8,2%, determinado principalmente por el aumento del 9,5% en el nivel de actividad de la industria manufacturera y del 22,4% en la construcción. Los sectores productores de servicios registraron un aumento interanual del 7,5%, especialmente por el crecimiento del 20,3% de la intermediación financiera y del 11,9% del sector transporte, almacenamiento y comunicaciones.

Evolución PBI de Argentina
Variación porcentual 1/

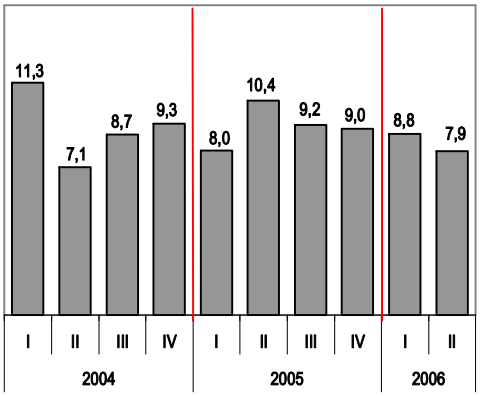

1/ Respecto al mismo período del año anterior

Evolución PBI de Chile
Variación porcentual 1/

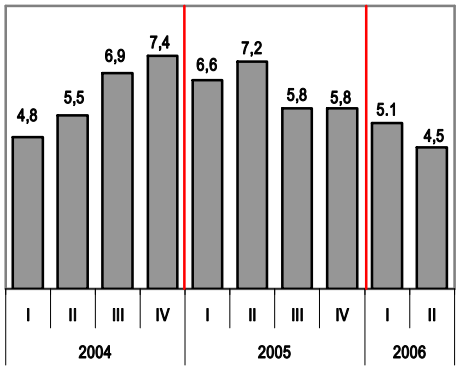

1/ Respecto al mismo período del año anterior

La expansión registrada por el PBI de Chile durante el segundo trimestre del año fue de 4,5% en relación con igual período del 2005. El mayor dinamismo se observó en comunicaciones y en electricidad, gas y agua, mientras que pesca e industria estuvieron por debajo del promedio de la economía. Desde la perspectiva del gasto, la demanda interna continuó expandiéndose alcanzando una tasa de variación de 7,7%. El mayor impulso a la demanda agregada provino de factores internos, en particular del consumo privado con un alza de 7,8%, liderado por los bienes durables. La formación bruta de capital fijo creció 2,8%, con un menor dinamismo en el componente maquinaria y equipos, el cual alcanzó una tasa de 0,2%. El componente construcción registró un incremento de 5,4%, donde se aprecia el mayor aporte de las obras de ingeniería. Por el lado de la oferta, el sector agropecuario-silvícola mostró un incremento de 4,5%, pesca -3,4%, minería 4,2%, industria 1,9%, electricidad, gas y agua 8,3%, construcción 5,3%, comercio, restaurantes y hoteles 5,3%, transportes 3,6% y comunicaciones 10,2%.

En Brasil, el PBI aumentó 1,2% durante abril-junio del año en curso con relación a igual periodo de 2005, mostrando cierta moderación. Los servicios tuvieron la mayor tasa de crecimiento con 1,9%, seguido por la actividad agropecuaria con 1,0% y la industrial con 0,5%. La actividad agropecuaria estuvo impulsada por la producción de café que creció 18,8%, soya 2,9%, algodón 23,2% y arroz 12,4%. La actividad industrial tuvo su soporte en la construcción civil con un aumento de 2,6%, y en menor grado en la extracción mineral con 1,5%, debido a la baja tasa de crecimiento de la extracción de petróleo y gas de 0,8%. Los más destacados en servicios (1,9%) fueron los servicios diversos con 2,9%, comercio 2,4%, administración pública 2,0%, intermediación financiera 1,5% y transporte 0,8%. De otro lado, comunicaciones creció 3,0% por la estabilidad de la telefonía móvil y la disminución de la telefonía fija.

Evolución PBI de Brasil
Variación porcentual 1/

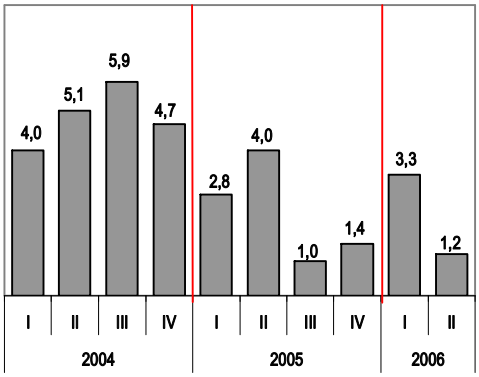

1/Respecto al mismo período del año anterior

8.1 .- Economía Latinoamericana

8.101 Inflación en los países de América Latina y el Caribe: 2005-2006

País	2005					2006							
	Ago	Set	Oct	Nov	Dic	Ene	Feb	Mar	Abr	May	Jun	Jul	Ago
						Variación porcentual mensual							
Argentina	0,44	1,17	0,78	1,21	1,11	1,28	0,40	1,20	0,97	0,47	0,50	0,62	0,56
Bolivia	0,35	0,15	0,38	0,43	0,56	0,40	0,31	-0,28	0,14	0,84	0,62	0,56	0,19
Brasil	0,17	0,35	0,75	0,55	0,36	0,59	0,41	0,43	0,21	0,10	-0,21	0,19	0,05
Colombia	0,01	0,43	0,23	0,11	0,07	0,55	0,65	0,71	0,45	0,33	0,31	0,41	0,39
Costa Rica	1,25	0,18	1,24	1,63	1,01	1,17	0,89	0,17	0,43	1,58	0,96	0,93	0,88
Chile	0,29	0,99	0,49	-0,24	-0,34	0,08	-0,09	0,59	0,64	0,24	0,59	0,54	0,27
Ecuador	-0,15	0,72	0,35	0,17	0,30	0,48	0,71	0,65	0,07	-0,14	-0,23	0,03	0,21
El Salvador	0,27	0,41	1,91	-1,29	-0,11	0,53	0,50	0,35	0,68	0,13	0,82	1,26	-0,54
Guatemala	0,36	0,85	1,76	0,04	-0,04	0,91	-0,03	0,48	0,82	0,63	0,60	0,46	0,32
Haití	1,05	1,38	0,94	1,18	0,75	1,24	1,71	1,04	0,87	1,02	0,16	0,62	0,70
Honduras	0,81	0,37	0,06	0,19	0,43	0,37	0,67	0,24	0,55	0,66	0,30	0,54	0,36
México	0,12	0,40	0,25	0,72	0,61	0,59	0,15	0,13	0,15	-0,45	0,09	0,27	0,51
Nicaragua	0,66	0,67	0,92	-0,28	0,35	1,22	1,43	0,66	1,41	0,90	0,34	0,54	0,17
Panamá	0,00	0,87	0,58	-0,57	0,38	0,10	-0,19	0,38	1,14	-0,09	0,19	0,00	0,09
Paraguay	-0,13	1,35	1,62	1,72	-0,58	1,40	1,10	1,49	0,42	-0,29	-0,44	-0,20	0,20
Perú	-0,18	-0,09	0,14	0,07	0,42	0,50	0,55	0,46	0,51	-0,53	-0,13	-0,17	0,14
Puerto Rico	0,00	2,95	4,42	-0,66	2,83	3,62	-2,56	-0,71	-1,19	1,73	0,26	1,38	2,27
Rep.Dominicana	1,34	3,26	1,11	-0,84	0,96	1,55	-0,12	0,09	0,59	0,57	0,76	0,90	0,19
Uruguay	0,21	0,78	0,31	-0,12	0,22	1,37	0,67	0,32	0,52	0,63	0,32	0,85	0,79
Venezuela	0,96	1,48	0,62	1,07	0,79	0,78	-0,36	0,91	0,62	1,62	1,85	2,40	2,20
						Variación porcentual acumulada							
Argentina	7,66	8,92	9,76	11,09	12,33	1,28	1,68	2,90	3,90	4,39	4,90	5,54	6,14
Bolivia	3,34	3,49	3,88	4,33	4,91	0,40	0,72	0,44	0,58	1,42	2,05	2,63	2,82
Brasil	3,59	3,95	4,73	5,31	5,69	0,59	1,00	1,44	1,65	1,75	1,54	1,73	1,78
Colombia	3,98	4,42	4,66	4,78	4,85	0,55	1,20	1,92	2,37	2,71	3,02	3,44	3,85
Costa Rica	9,58	9,77	11,13	12,94	14,08	1,17	2,07	2,24	2,68	4,30	5,30	6,28	7,22
Chile	2,74	3,76	4,26	4,01	3,66	0,08	-0,01	0,58	1,22	1,47	2,06	2,62	2,89
Ecuador	1,56	2,29	2,65	2,83	3,13	0,48	1,19	1,86	1,92	1,78	1,55	1,58	1,79
El Salvador	3,33	3,76	5,74	4,38	4,26	0,53	1,03	1,38	2,08	2,20	3,04	4,33	3,77
Guatemala	5,80	6,69	8,57	8,61	8,57	0,91	0,88	1,37	2,20	2,84	3,45	3,93	4,27
Haití	10,58	12,11	13,16	14,49	15,35	1,24	2,98	4,05	4,96	6,03	6,20	6,86	7,60
Honduras	6,62	7,02	7,09	7,28	7,75	0,37	1,04	1,29	1,84	2,52	2,83	3,38	3,75
México	1,31	1,72	1,97	2,70	3,33	0,59	0,74	0,87	1,01	0,56	0,65	0,93	1,44
Nicaragua	7,78	8,51	9,51	9,20	9,58	1,22	2,67	3,35	4,80	5,74	6,10	6,67	6,86
Panamá	2,07	2,96	3,55	2,96	3,36	0,10	-0,10	0,29	1,43	1,34	1,53	1,53	1,62
Paraguay	5,47	6,90	8,63	10,50	9,86	1,40	2,52	4,04	4,47	4,17	3,71	3,51	3,71
Perú	0,95	0,86	1,00	1,07	1,49	0,50	1,05	1,51	2,03	1,49	1,36	1,18	1,33
Puerto Rico	0,86	3,84	8,42	7,71	10,75	3,62	0,97	0,26	-0,94	0,78	1,04	2,43	4,76
Rep.Dominicana	2,78	6,13	7,31	6,41	7,44	1,55	1,43	1,52	2,12	2,71	3,49	4,41	4,61
Uruguay	3,66	4,47	4,80	4,68	4,90	1,37	2,04	2,37	2,90	3,55	3,88	4,76	5,59
Venezuela	9,94	11,57	12,27	13,47	14,36	0,78	0,42	1,33	1,96	3,61	5,53	8,06	10,44
						Variación porcentual anual							
Argentina	9,68	10,26	10,68	12,02	12,33	12,10	11,48	11,11	11,65	11,50	11,02	10,60	10,74
Bolivia	5,35	5,53	5,07	4,96	4,91	3,91	4,18	3,72	4,26	4,43	3,49	4,55	4,38
Brasil	6,02	6,04	6,36	6,22	5,69	5,70	5,51	5,32	4,63	4,23	4,03	3,97	3,84
Colombia	4,88	5,02	5,27	5,10	4,85	4,56	4,18	4,11	4,12	4,04	3,94	4,32	4,72
Costa Rica	14,07	13,39	13,93	14,20	14,08	13,19	12,96	12,21	11,62	11,87	12,42	12,03	11,62
Chile	2,97	3,94	4,14	3,62	3,66	4,08	4,08	4,03	3,77	3,74	3,92	3,84	3,82
Ecuador	2,44	2,94	3,01	2,77	3,13	3,37	3,82	4,23	3,43	3,11	2,80	2,99	3,36
El Salvador	4,18	4,39	5,93	4,55	4,26	3,33	3,75	4,04	4,23	3,61	4,42	5,55	4,70
Guatemala	9,38	9,45	10,29	9,25	8,57	8,08	7,26	7,28	7,48	7,62	7,55	7,04	7,00
Haití	16,00	14,84	15,24	15,93	15,35	14,49	15,26	15,29	15,12	14,24	13,01	12,64	12,24
Honduras	9,08	9,34	8,45	7,71	7,75	7,29	6,75	6,19	5,81	6,11	5,69	5,32	4,84
México	3,95	3,51	3,05	2,91	3,33	3,94	3,75	3,41	3,20	3,00	3,18	3,06	3,47
Nicaragua	10,72	10,82	10,33	9,09	9,58	10,27	10,48	10,15	9,84	9,91	9,50	9,17	8,64
Panamá	2,38	3,47	3,96	3,37	3,36	3,05	2,35	2,04	2,91	3,11	3,20	2,80	2,90
Paraguay	4,71	7,56	10,26	12,32	9,86	10,62	11,22	11,56	10,63	8,73	8,40	7,67	8,02
Perú	1,22	1,11	1,28	1,06	1,49	1,90	2,70	2,50	2,90	2,23	1,83	1,55	1,87
Puerto Rico	14,39	16,35	18,63	10,89	10,75	21,29	19,08	17,79	13,37	11,61	12,63	12,47	15,03
Rep.Dominicana	-0,22	4,22	3,97	4,83	7,44	8,25	8,08	8,26	8,56	9,51	10,27	10,60	9,35
Uruguay	3,42	3,95	4,62	4,77	4,90	5,94	6,65	6,53	6,00	6,64	6,70	6,24	6,85
Venezuela	14,86	15,96	15,98	15,27	14,36	13,08	12,49	12,15	11,36	10,37	11,79	13,48	14,88

Nota: En agosto del 2006, el BCCR (Costa Rica) implementa nueva base, julio 2006 (antes enero 1995).

Fuente: INDEC (Argentina), INE (Bolivia), IBGE (Brasil), DANE (Colombia), BCCR (Costa Rica), INE (Guatemala), BCH (Honduras), INE (Chile), INEC (Ecuador), DIGESTYC (El Salvador), BANXICO (México), BCN (Nicaragua), BCP (Paraguay), INEI (Perú), BCRD (República Dominicana), INE (Uruguay) y BCV (Venezuela), Banco de la República de Haití, Contraloría General de la República de Panamá, Negociado de Estadística del Trabajo de Puerto Rico.

8.102 Producto Bruto Interno real en América Latina: 1996-2005

País	1996	1997	1998	1999	2000	2001	2002	2003	2004(P)	2005(P)
	Variación porcentual respecto al año anterior									
Argentina	5,5	8,1	3,9	-3,4	-0,8	-4,4	-10,9	8,8	9,0	9,2
Bolivia	4,4	5,0	5,0	0,4	2,5	1,7	2,5	2,9	3,9	4,1
Brasil	2,7	3,3	0,1	0,8	4,4	1,3	1,9	0,5	4,9	2,3
Colombia	2,1	3,4	0,6	-4,2	2,9	1,5	1,9	3,9	4,8	5,2
Costa Rica	0,9	5,6	8,4	8,2	1,8	1,1	2,9	6,4	4,1	5,9
Chile	...	6,6	3,2	-0,8	4,5	3,4	2,2	3,9	6,2	6,3
Ecuador	2,4	4,1	2,1	-6,3	2,8	5,3	4,2	3,6	7,6	3,9
El Salvador	1,7	4,2	3,7	3,4	2,2	1,7	2,3	2,3	1,8	2,8
Guatemala	3,0	4,4	5,0	3,8	3,6	2,3	2,2	2,1	2,7	3,2
Honduras	3,6	5,0	2,9	-1,9	5,7	2,6	2,7	3,5	5,0	4,2
México	5,1	6,8	4,9	3,9	6,6	-0,2	0,8	1,4	4,2	3,0
Nicaragua	6,3	4,0	3,7	7,0	4,1	3,0	0,8	2,5	5,1	4,0
Panamá	...	6,4	7,4	4,0	2,7	0,6	2,2	4,2	7,6	6,4
Paraguay	0,4	3,0	0,6	-1,5	-3,3	2,1	0,0	3,8	4,1	2,7
Perú	2,5	6,8	-0,7	0,9	2,9	0,2	5,2	4,0	5,2	6,4
Rep.Dominicana	7,2	8,2	8,0	8,6	7,1	3,6	4,4	-1,9	2,0	9,3
Uruguay	5,6	5,0	4,5	-2,8	-1,4	-3,4	-11,0	2,2	11,8	6,6
Venezuela	...	...	0,3	-6,0	3,7	3,4	-8,9	-7,7	17,9	9,3

Nota: Sobre la base de cifras oficiales expresadas en unidades monetarias constantes de cada país.
Fuente: Bancos Centrales, Oficinas de Estadística de América Latina.

8.103 Producto Bruto Interno trimestral en América Latina: 2000-2006

Año y trimestre	Argentina	Brasil	Bolivia	Chile	Colombia	Costa Rica	Ecuador	El Salvador	México	Perú	Rep. Dominicana	Uruguay	Venezuela
	Variación porcentual respecto al mismo trimestre del año anterior												
2000 I	-0,2	5,3	2,1	5,5	2,0	3,7	-2,5	2,1	7,4	7,5	11,8	0,4	3,3
II	-0,4	4,2	4,8	5,1	2,8	3,6	3,2	2,2	7,4	5,9	11,6	-3,4	3,6
III	-0,6	4,1	1,0	4,2	3,1	0,7	4,8	2,2	7,0	1,8	5,4	-1,8	2,3
IV	-1,9	3,9	2,0	3,2	3,6	-0,7	5,9	2,1	4,7	-3,2	0,9	-1,2	5,4
2001 I	-2,0	3,9	0,0	3,9	1,4	0,6	7,2	1,0	1,9	-4,1	-1,2	-1,6	2,1
II	-0,2	1,9	0,9	4,8	1,7	0,0	5,0	1,6	0,2	-1,2	1,6	-1,6	3,7
III	-4,9	0,4	2,6	2,6	1,2	1,8	4,8	2,0	-1,3	1,7	7,5	-4,6	5,6
IV	-10,5	-0,8	3,2	2,2	1,6	1,9	4,4	2,2	-1,4	4,8	6,6	-5,3	2,1
2002 I	-16,3	-0,7	1,4	1,6	0,2	0,6	4,3	2,0	-2,3	2,7	5,4	-10,9	-4,4
II	-13,5	1,2	3,9	1,4	2,6	3,0	5,0	2,3	1,9	6,5	10,7	-5,8	-8,7
III	-9,8	2,9	3,7	2,4	2,2	3,8	4,1	2,2	1,7	5,6	3,8	-13,4	-5,9
IV	-3,4	4,3	0,9	3,3	2,6	4,0	3,6	2,4	2,0	5,8	-1,3	-14,0	-15,8
2003 I	5,4	1,5	3,3	4,2	2,4	7,2	3,6	1,8	2,4	6,2	1,6	-7,8	-24,9
II	7,7	0,0	3,5	4,3	2,5	5,9	-0,7	1,8	-0,1	3,8	-6,3	-4,8	-5,0
III	10,2	-0,2	1,9	4,3	4,8	6,4	3,7	1,7	1,0	3,1	-0,8	6,8	-7,1
IV	11,7	0,9	3,1	2,9	5,5	6,2	7,6	2,0	2,1	2,6	-1,5	15,0	6,6
2004 I	11,3	4,0	3,9	4,8	5,6	4,2	7,5	2,9	3,6	4,5	-0,1	13,9	35,0
II	7,1	5,1	3,6	5,5	6,5	5,1	12,0	2,0	3,7	4,2	4,8	12,0	14,3
III	8,7	5,9	4,7	6,9	3,8	4,2	7,6	2,2	4,5	4,9	-1,1	12,5	14,2
IV	9,3	4,7	3,6	7,4	3,8	3,1	4,9	2,6	4,8	7,3	3,8	9,4	12,1
2005 I	8,0	2,8	4,8	6,6	4,4	2,7	4,6	1,7	2,4	5,9	4,3	6,1	6,6
II	10,4	4,0	4,1	7,2	6,7	5,7	4,7	3,1	3,3	6,0	7,2	7,9	10,7
III	9,2	1,0	3,5	5,8	6,4	9,2	4,4	3,3	3,4	6,3	10,4	6,3	9,5
IV	9,0	1,4	3,9	5,8	3,5	6,2	5,3	2,9	2,7	7,6	14,6	6,0	10,2
2006 I	8,8	3,3	4,3	5,3	5,6	7,1	5,6	3,0	5,5	6,9	12,6	7,3	9,9
II	7,9	1,2	...	4,5	6,5	6,1	...	3,2	4,7	5,8	...	9,4	9,2

Nota: Sobre la base de cifras oficiales expresadas en unidades monetarias constantes de cada país.
Fuente: Bancos Centrales y Oficinas de Estadística de América Latina.

8.104 Comercio exterior en países de América Latina: 2005-2006

País	2005						2006						
	Jul	Ago	Set	Oct	Nov	Dic	Ene	Feb	Mar	Abr	May	Jun	Jul
						Exportaciones FOB en millones de US dólares							
Argentina	3596	3786	3479	3419	3230	3527	3160	3032	3538	3813	4150	3817	3794
Brasil	11061	11346	10634	9904	10790	10896	9271	8750	11366	9803	10275	11435	13622
Colombia	1654	1882	1907	1788	1829	1937	1667	1862	1925	1860	2190	2033	2113
Costa Rica	575	592	624	579	632	576	539	634	816	562	769	748	637
Chile	3295	3475	3292	3472	3770	3783	3754	3544	5268	4035	5536	4858	5558
Ecuador	836	919	930	841	897	981	1019	940	1041	1157	1064	1007	996
Guatemala	494	441	456	375	448	419	461	428	496	394	484	544	568
México	16377	19499	18307	19560	20224	19394	19206	18729	20917	19761	22721	21292	19876
Nicaragua	65	82	65	68	64	78	71	77	97	82	101	95	78
Paraguay	127	159	139	141	119	135	111	152	188	146	173	157	196
Perú	1555	1496	1493	1475	1531	1975	1444	1455	1728	1803	1943	2023	2344
Uruguay	292	288	296	305	292	317	278	242	313	302	378	368	336
						Valores acumulados							
Argentina	22665	26451	29930	33349	36579	40106	3160	6192	9730	13543	17693	21510	25304
Brasil	64738	76084	86718	96622	107412	118308	9271	18021	29387	39190	49465	60900	74522
Colombia	11848	13729	15636	17424	19253	21190	1667	3529	5454	7314	9504	11537	13651
Costa Rica	4023	4615	5240	5819	6451	7026	539	1173	1989	2552	3320	4068	4705
Chile	22782	26257	29549	33021	36791	40574	3754	7298	12566	16601	22137	26996	32554
Ecuador	5531	6450	7380	8222	9119	10100	1019	1959	3000	4157	5222	6229	7225
Guatemala	3242	3683	4140	4514	4962	5381	461	889	1385	1779	2263	2807	3375
México	117248	136748	155055	174615	194839	214233	19206	37936	58852	78614	101335	122626	142502
Nicaragua	502	583	648	716	780	858	71	148	245	327	428	523	601
Paraguay	995	1154	1292	1434	1553	1688	111	263	451	597	770	927	1123
Perú	9359	10856	12349	13823	15354	17329	1444	2899	4627	6429	8373	10395	12739
Uruguay	1905	2194	2490	2795	3087	3404	278	520	833	1135	1513	1881	2218
						Importaciones FOB en millones de US dólares							
Argentina	2349	2625	2468	2503	2708	2494	2323	2326	2724	2547	2825	2860	2854
Brasil	6050	7676	6306	6218	6700	6551	6427	5928	7686	6707	7247	7353	7985
Colombia 1/	1675	1961	1944	1714	1931	2013	1797	1702	2154	1934	2218	2224	2185
Costa Rica 2/	841	895	807	861	942	909	922	812	974	847	1040	944	968
Chile	2674	2667	2773	2875	2726	2542	2902	2396	2931	2442	3197	2961	2913
Ecuador	758	780	797	929	972	786	867	677	1044	863	967	887	887
Guatemala 2/	877	924	839	809	997	979	927	825	983	882	1101	1057	1030
México	17098	20136	18638	19840	21880	20601	18512	18499	21108	19504	22804	21657	20195
Nicaragua	162	164	161	178	200	179	211	200	234	199	264	236	229
Paraguay	252	322	282	330	365	401	377	342	408	401	418	424	433
Perú	1046	1091	1021	1091	1112	1051	1070	1027	1283	1113	1253	1255	1195
Uruguay 2/	280	375	335	379	346	347	369	354	400	423	326	390	...
						Valores acumulados							
Argentina	15895	18520	20988	23491	26199	28693	2323	4649	7373	9920	12745	15605	18459
Brasil	40051	47727	54033	60251	66951	73502	6427	12355	20041	26748	33995	41348	49333
Colombia	11641	13602	15546	17260	19192	21204	1797	3499	5653	7587	9805	12029	14213
Costa Rica	5392	6287	7094	7955	8897	9807	922	1734	2708	3555	4595	5539	6507
Chile	16812	19480	22252	25127	27853	30394	2902	5298	8229	10671	13868	16829	19742
Ecuador	5286	6066	6863	7791	8764	9549	867	1543	2587	3450	4417	5303	6191
Guatemala	5944	6869	7707	8517	9514	10493	927	1752	2735	3617	4718	5776	6806
México	120320	140455	159093	178933	200813	221414	18512	37011	58119	77623	100427	122085	142280
Nicaragua	1128	1292	1453	1631	1831	2010	211	411	645	844	1108	1344	1574
Paraguay	1552	1873	2155	2485	2850	3251	377	718	1126	1527	1945	2370	2803
Perú	6724	7815	8836	9927	11040	12091	1070	2097	3380	4493	5746	7001	8196
Uruguay	2097	2472	2807	3186	3532	3879	369	723	1123	1546	1872	2262	...

1/ En agosto 2006 se hace cambio de serie a valores CIF.
2/ Series a valores CIF.
Fuente: Bancos Centrales y Oficinas de Estadística de América Latina.

8.105 Tipo de cambio en países de América Latina: 2005-2006

País	2005					2006							
	Ago	Set	Oct	Nov	Dic	Ene	Feb	Mar	Abr	May	Jun	Jul	Ago
	Tipo de cambio promedio del período (unidades monetarias por US dólar)												
Argentina - Nuevo Peso	2,87	2,89	2,87	2,98	3,02	3,07	3,08	3,09	3,08	3,07	3,10	3,10	3,10
Bolivia - Boliviano	8,09	8,08	8,08	8,08	8,08	8,08	8,07	8,07	8,07	8,06	8,06	8,06	8,06
Brasil - Real	2,36	2,33	2,26	2,21	2,29	2,27	2,16	2,15	2,13	2,18	2,25	2,19	2,16
Colombia - Peso	2306,01	2294,52	2292,28	2280,43	2279,63	2273,00	2254,91	2265,48	2339,90	2425,79	2552,13	2509,41	2387,72
Costa Rica - Colón	483,40	486,51	489,46	492,84	496,19	499,24	502,16	504,87	507,49	509,84	512,76	515,50	518,14
Chile - Peso	546,61	536,70	537,81	529,15	513,94	525,13	525,24	529,38	516,89	521,57	543,64	540,68	538,73
Guatemala - Quetzal	7,59	7,62	7,68	7,61	7,61	7,62	7,61	7,62	7,59	7,58	7,61	7,58	7,58
Honduras - Lempiras	19,00	19,01	19,03	19,03	19,03	19,03	19,03	19,03	19,03	19,03	19,03	19,03	19,03
México - Nuevo Peso	10,67	10,78	10,83	10,69	10,62	10,57	10,48	10,71	11,02	11,08	11,39	11,03	10,87
Nicaragua - Córdova	16,83	16,90	16,97	17,04	17,11	17,18	17,25	17,32	17,39	17,46	17,53	17,60	17,68
Paraguay - Guaraní	6019,00	6122,00	6130,00	6136,00	6121,00	6137,00	6064,00	5898,00	5814,00	5622,00	5633,00	5509,00	5443,00
Perú - Nuevo Sol	3,257	3,308	3,381	3,376	3,424	3,393	3,289	3,339	3,332	3,279	3,264	3,243	3,234
Rep.Dominicana - Peso	29,07	30,62	32,55	33,40	33,26	34,70	34,31	32,70	32,22	32,61	32,85	32,83	32,72
Uruguay - Peso	24,32	24,07	23,57	23,50	23,63	24,16	24,21	24,25	24,07	23,93	23,86	23,93	23,95
Venezuela - Bolívar	2147,30	2147,30	2147,30	2147,30	2147,30	2147,30	2147,30	2147,30	2147,30	2147,30	2147,30	2147,30	2147,30

Fuente: Bancos Centrales de América Latina.

8.106 Índice bursátil de las principales Bolsas de Valores de América Latina: 2005-2006

País	2005					2006							
	Ago	Set	Oct	Nov	Dic	Ene	Feb	Mar	Abr	May	Jun	Jul	Ago
	Variación porcentual mensual												
Argentina													
Buenos Aires MERVAL	5,2	7,2	-5,1	-3,4	-0,7	16,2	-4,5	5,0	6,0	-13,4	3,5	-0,6	-2,3
Brasil													
Sao Paulo IBOVESPA	10,7	12,6	-4,4	5,7	4,8	14,7	0,6	-1,7	6,4	-9,5	0,3	1,2	-2,3
Colombia													
Colombia IBVC	10,8	3,1	4,0	19,5	10,6	16,6	-0,1	0,1	-0,2	-18,3	-15,3	17,7	5,5
Chile													
Santiago IGPA	-1,3	3,2	-2,8	-3,6	-2,4	3,3	2,5	1,8	0,8	-0,8	-0,3	0,3	3,7
México													
México IPC	0,5	13,2	-2,2	6,8	5,8	6,2	-1,1	3,0	7,1	-9,5	2,5	5,0	4,7
Perú													
Lima IGBVL	9,5	10,0	-6,0	5,7	-4,6	17,3	7,9	-2,6	20,6	1,0	13,1	10,0	11,6
Lima ISBVL	6,4	9,6	-5,6	6,8	-4,9	22,0	7,6	-2,4	23,3	0,4	13,1	13,1	14,2
Venezuela													
Caracas IBC	-5,9	5,4	-5,4	1,7	2,0	23,2	12,7	9,1	1,0	-3,0	1,6	11,3	3,3
	Variación porcentual acumulada												
Argentina													
Buenos Aires MERVAL	14,2	22,4	16,2	12,3	11,5	16,2	11,1	16,7	23,7	7,2	10,9	10,3	7,7
Brasil													
Sao Paulo IBOVESPA	7,1	20,6	15,3	21,8	27,7	14,7	15,4	13,4	20,6	9,2	9,5	10,8	8,3
Colombia													
Colombia IBVC	54,4	59,2	65,6	97,9	118,9	16,6	16,5	16,6	16,4	-4,9	-19,5	-5,2	0,0
Chile													
Santiago IGPA	8,9	12,5	9,3	5,3	2,8	3,3	6,0	7,9	8,7	7,8	7,5	7,8	11,9
México													
México IPC	9,8	24,3	21,5	29,8	37,3	6,2	5,1	8,3	16,0	4,9	7,6	12,9	18,2
Perú													
Lima IGBVL	24,3	36,7	28,4	35,7	29,4	17,3	26,6	23,3	48,7	50,2	69,8	86,9	108,5
Lima ISBVL	18,7	30,0	22,7	31,1	24,7	22,0	31,2	28,1	57,9	58,6	79,4	103,0	131,8
Venezuela													
Caracas IBC	-33,9	-30,4	-34,1	-33,0	-31,6	23,2	38,8	51,4	53,0	48,4	50,8	67,8	73,4

Fuente: Bolsa de Valores de Lima.

8.2.- Economía Mundial

Estados Unidos de América

■ De acuerdo a los estimados preliminares realizados por el Buró de Análisis Económico del Departamento de Comercio de los Estados Unidos, el Producto Bruto Interno Real, la medida más completa sobre el desarrollo de la actividad económica estadounidense, creció 2,9% en el segundo trimestre 2006, 0,4 puntos porcentuales mayor que el avance dado a conocer en julio 2006.

En comparación al crecimiento alcanzado en el primer trimestre 2006 (5,6%), esta desaceleración del ritmo de crecimiento del PBI en el segundo trimestre se debió, principalmente, al menor gasto de consumo en bienes durables, al retroceso de la inversión en equipo y software y al menor gasto del gobierno federal. La revisión hacia arriba del primer estimado refleja actualizaciones en el valor de las exportaciones de bienes, de la inversión en estructuras no residenciales y de la inversión en inventarios.

Asimismo, según recientes estimaciones del Buró, las ganancias corporativas en el segundo trimestre 2006 crecieron 20,5% en comparación al mismo trimestre del año anterior.

Estados Unidos: Producto Bruto Interno (Variación porcentual trimestral anualizada)

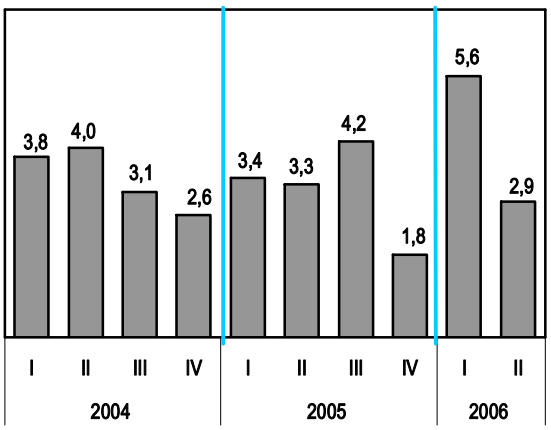

Se prevé que la desaceleración del crecimiento de la economía estadounidense continuará en el segundo semestre del año, dada la moderación del gasto de los hogares como consecuencia del debilitamiento del mercado de la vivienda, del incremento de los precios del petróleo y del encadenamiento de subidas del tipo de interés. No obstante, el mayor crecimiento de los salarios podría ayudar a impulsar el gasto de los hogares. El gasto en inversión empresarial seguirá siendo uno de los principales factores determinantes del crecimiento, respaldado por la elevada y sostenida rentabilidad de las empresas.

El Índice de Precios de Consumo de agosto 2006 tuvo una variación anual de 3,8%, influenciada por el incremento de las tarifas de servicios de transporte en 6,1%, cuidado médico en 4,3%, vivienda 4,2%, educación y comunicación 3,3% y alimentos y bebidas 2,5%. El índice de energía subió en 15,1% y el índice de todos los rubros excluidos los alimentos y la energía creció 2,8%.

En lo que se refiere a la política monetaria, el Comité de Operaciones de Mercado Abierto de la Reserva Federal, en su reunión del 20 de Setiembre del 2006, acordó mantener el tipo de interés de referencia de los fondos federales en 5,25%. El comunicado emitido por el Comité manifiesta que esta decisión es tomada frente a la moderación del crecimiento económico, que en parte refleja un enfriamiento del mercado interno y los efectos del incremento en las tasas de interés y los precios de la energía.

El Departamento de Trabajo de los Estados Unidos, en su último informe, dio a conocer que el número de personas empleadas (excluidas las del sector agrícola) en agosto 2006, se incrementó en 128 mil y la tasa de desempleo fue 4,7%. El sector servicios fue el de mayor absorción de mano de obra contratando a 118 mil personas, de las cuales, 60 mil en servicios de educación y salud, 26 mil en servicios profesionales y de negocios, 17 mil en servicios gubernamentales, 10 mil en entretenimiento y hospitalidad, 19 mil en otros servicios, mientras que el comercio al por menor desempleó a 14 mil. De otro lado, el sector productor de bienes ocupó a 10 mil personas, de las cuales, el sector manufacturero desempleó a 11 mil, y los sectores que absorbieron mano de obra fueron construcción que empleó a 17 mil y otros sectores a 4 mil.

Japón

■ Según el último reporte del Instituto de Investigación Económica y Social del Japón sobre el desenvolvimiento de la economía japonesa, el crecimiento del PBI correspondiente al segundo trimestre 2006 fue de 0,2%, menor al resultado del primer trimestre (0,8%).

La moderación en el crecimiento de la economía japonesa durante el segundo trimestre del presente año, estuvo relacionada a la disminución de la inversión y de las exportaciones. En efecto, comparando los resultados del primer al segundo trimestre 2006, hubo una contracción de la demanda doméstica de 0,8% a 0,4%, debido principalmente al menor crecimiento de la demanda privada que pasó de 1,1% a 0,9% y a la mayor caída de la demanda pública que pasó de -0,1% a -1,5%, ésta última debido a un menor consumo del gobierno y a una menor inversión pública. El comercio exterior estuvo limitado por el menor crecimiento de las exportaciones de bienes y servicios, que pasó de 2,2% a 0,9% y las importaciones de 2,4% a 2,0%. Asimismo, la formación de capital fijo pasó de 2,1% a 0,7%.

Japón: Producto Bruto Interno (Variación % respecto al trimestre anterior)

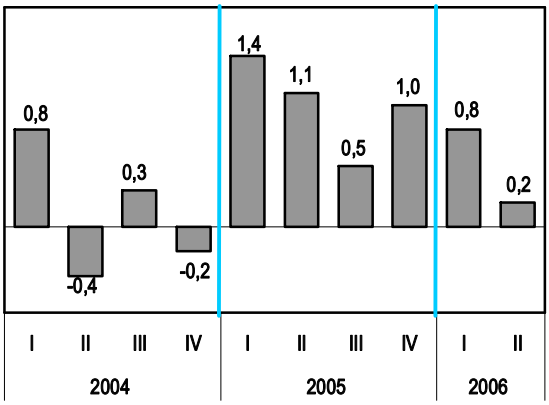

En conjunto, los últimos datos publicados confirman el papel desempeñado por la demanda interna privada como principal fuerza impulsora de la economía japonesa y las perspectivas continúan siendo favorables.

En julio 2006, el Índice de Precios de Consumo tuvo una variación anual de 0,3%, habiendo incidido al alza los grupos de consumo de combustible, luz y agua con 4,0%, vestido y calzado 1,3% y alimentos y educación 0,6%, cada uno. De otro lado, el grupo de muebles y enseres del hogar varió -1,8%, lectura y recreación -1,5% y cuidados médicos -1,0%.

La tasa de desempleo en Japón en julio 2006 fue 4,1% y el número de personas desempleadas ascendió a 2,68 millones.

Unión Europea

Comunidad Europea: Producto Bruto Interno (Variación % respecto al trimestre anterior)

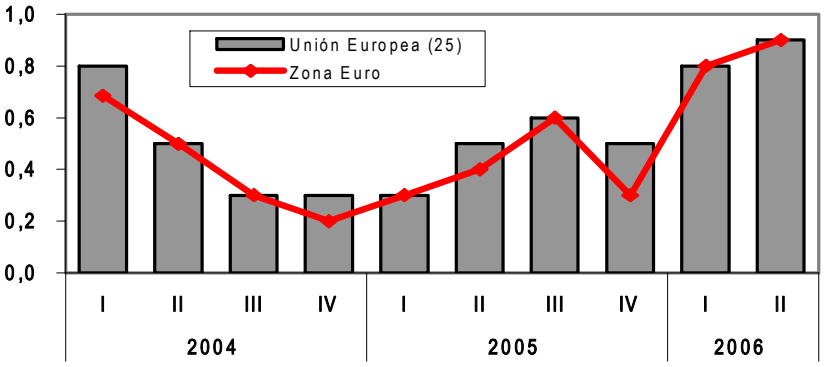

■ De acuerdo a recientes publicaciones de Eurostat, la Oficina de Estadística de la Comunidad Europea, durante el segundo trimestre del 2006 el PBI tanto de la Unión Europea como el de la Zona Euro crecieron 0,9%, en comparación al trimestre previo. Durante el segundo trimestre 2006, el gasto de consumo final de los hogares aumentó 0,5% en la Unión Europea y 0,3% en la Zona Euro; las inversiones se incrementaron 1,9% y 2,1%, respectivamente; las exportaciones subieron 1,9% y 1,3%, en cada grupo; y las importaciones ascendieron 1,9% y 1,2%, respectivamente. En el segundo trimestre 2006, el PBI de la Unión Europea fue mayor en 2,8% y el de la Zona Euro 2,6%, comparados con el segundo trimestre 2005.

En agosto del 2006, la inflación anual de la Unión Europea y de la Zona Euro fue 2,3%. Las tasas más bajas se observaron en Finlandia (1,3%), Suecia (1,6%) y Polonia (1,7%), mientras que las tasas más altas se registraron en Letonia (6,8%) y Estonia y Eslovaquia (ambos 5,0%).

Para la Zona Euro, los principales componentes del Indice de Precios de Consumo Armonizado con variaciones anuales más altas fueron vivienda (4,8%), transporte (3,5%) y alimentos (2,9%), en tanto que las más bajas se observaron en comunicaciones (-3,9%) y vestimenta (-0,1%).

En julio 2006, la tasa de desempleo en la Unión Europea fue 8,0% y en la Zona Euro 7,8%. Las menores tasas se registraron en los Países Bajos con 3,9%, Estonia 4,2%, Irlanda 4,4% y Luxemburgo 4,8%; en contraposición, las tasas más altas se dieron en Polonia 15,0%, Eslovaquia 14,0%, Francia 8,9% y Bélgica 8,7%. Eurostat estima que en julio 2006, el número de desempleados en la Unión Europea fue 17,4 millones, mientras que en la Zona Euro fue 11,5 millones.

En relación a la política monetaria de la Zona Euro, el Consejo de Gobierno del Banco Central Europeo (BCE), en su reunión celebrada el 31 de agosto de 2006, decidió mantener sin variación el tipo de interés oficial del BCE, situado en 3,0%. La información disponible ha corroborado los argumentos que fundamentan la decisión de mantener los tipos de interés, asimismo, la necesidad de tener una extrema vigilancia con el fin de garantizar que los riesgos al alza para la estabilidad de precios sigan contenidos.

8.2 .- Economía Mundial

8.201 Producto Bruto Interno real en los países industrializados y en la Unión Europea: 2004-2006

País	Variación porcentual respecto al mismo trimestre del año anterior										Variación porcentual respecto al trimestre anterior									
	2004				2005				2006		2004				2005				2006	
	I	II	III	IV	I	II	III	IV	I	II	I	II	III	IV	I	II	III	IV	I	II
Estados Unidos de América	4,3	4,5	3,4	3,4	3,3	3,1	3,4	3,1	3,7	3,6	0,9	1,0	0,8	0,6	0,8	0,8	1,0	0,4	1,4	0,7
Canadá	2,0	3,4	4,1	3,7	3,2	3,0	2,7	2,8	3,2	2,9	1,0	1,1	1,0	0,5	0,6	0,8	0,8	0,6	0,9	0,5
Japón	3,8	2,8	2,4	0,4	1,4	2,6	2,8	3,7	3,6	2,0	0,8	-0,4	0,3	-0,2	1,4	1,1	0,5	1,0	0,8	0,2
Unión Europea (25 países) 1/	1,9	2,5	2,2	2,0	1,5	1,5	1,9	2,0	2,4	2,8	0,8	0,5	0,3	0,3	0,3	0,5	0,6	0,5	0,8	0,9
Unión Europea (15 países) 2/	1,8	2,4	2,1	1,8	1,4	1,2	...	...	...	...	0,7	0,5	0,3	0,2	0,4	0,3	...	...	...	...
Zona Euro (12 países) 3/	1,5	2,1	1,9	1,6	1,2	1,2	1,7	1,8	2,1	2,6	0,7	0,5	0,3	0,2	0,3	0,4	0,6	0,3	0,8	0,9
1 Alemania	0,9	1,4	1,1	0,5	0,6	0,8	1,5	1,7	1,7	2,4	0,4	0,2	-0,1	-0,1	0,6	0,4	0,5	0,3	0,7	0,9
2 Austria	1,4	2,0	2,9	2,9	2,6	1,8	1,7	2,2	2,6	3,1	0,6	0,8	0,9	0,3	0,2	0,5	0,7	0,8	0,7	1,0
3 Bélgica	2,3	2,9	3,1	2,5	1,8	1,6	1,2	1,5	2,3	2,8	0,8	0,7	0,9	0,3	0,1	0,3	0,5	0,6	0,9	0,8
4 España	2,7	3,1	3,1	3,2	3,3	3,4	3,6	3,6	3,6	3,7	0,8	0,8	0,7	0,9	0,8	0,8	0,8	1,0	0,9	0,9
5 Finlandia	3,2	3,1	3,7	3,7	2,9	2,8	3,5	3,1	3,6	...	1,4	0,6	1,3	0,4	0,4	0,0	1,2	0,7	1,3	...
6 Francia	2,0	2,8	1,8	2,0	1,7	0,8	1,4	1,0	1,4	2,6	0,6	0,7	0,1	0,7	0,3	0,0	0,7	0,2	0,5	1,1
7 Grecia	4,3	4,1	4,5	4,8	3,5	3,7	3,8	3,7	4,1	4,1	3,2	-0,6	1,8	-0,1	2,4	-0,3	1,8	-0,2	2,8	-0,4
8 Países Bajos	1,0	1,4	2,0	2,3	-0,3	1,9	2,0	1,9	2,9	2,4	1,0	0,4	0,6	0,2	-0,7	0,9	0,7	0,6	0,3	1,0
9 Irlanda	6,3	5,2	4,7	2,0	2,5	4,4	6,1	6,5	5,7	...	1,3	0,9	-0,4	2,4	0,6	1,7	0,4	2,1	1,1	...
10 Italia	0,7	1,2	1,2	0,8	-0,3	0,1	0,1	0,5	1,6	1,5	0,5	0,4	0,4	-0,4	-0,4	0,6	0,3	0,0	0,7	0,5
11 Luxemburgo	...	...	...	...	...	...	...	...	...	...	...	4,9	3,8	3,6	3,1	3,6	5,3	7,5	7,3	...
12 Portugal	0,7	1,8	1,1	0,6	-0,1	0,4	0,3	0,8	1,0	...	0,5	1,0	-0,7	-0,1	0,3	1,2	-1,0	0,3	0,5	...
13 Dinamarca	1,2	2,9	2,0	2,7	1,4	3,0	4,1	3,3	2,8	3,2	1,2	0,8	0,1	1,1	0,1	1,8	0,7	0,2	0,4	1,9
14 Reino Unido	3,0	3,7	3,0	2,7	1,9	1,7	1,8	1,8	2,4	2,6	0,7	0,8	0,3	0,6	0,2	0,5	0,4	0,7	0,7	0,8
15 Suecia	2,8	3,4	3,4	2,9	2,4	2,4	2,9	3,3	4,4	5,0	1,0	0,7	0,7	0,5	0,6	0,8	1,2	1,0	1,4	1,4
16 Chipre	3,4	4,4	4,1	3,4	3,9	3,5	3,8	3,6	3,4	3,8	-0,1	0,8	0,8	0,7	1,1	0,8	1,0	0,9	0,8	1,0
17 Eslovaquia	5,4	5,5	5,3	5,8	5,1	5,4	6,3	7,4	6,3	6,6	1,5	1,3	1,3	1,5	1,5	1,3	1,7	1,9	1,1	1,3
18 Eslovenia	4,0	4,4	4,4	3,0	2,9	4,9	4,0	5,0	4,7	...	1,6	1,1	1,2	0,0	1,1	2,3	0,6	1,0	0,8	...
19 Estonia	7,1	7,4	8,0	6,8	7,0	10,2	10,4	11,5	11,1	...	1,2	1,8	3,4	1,2	2,2	3,9	2,7	2,1	2,0	...
20 Hungría	4,0	4,4	4,0	4,6	4,4	4,3	4,3	4,6	4,4	3,9	1,1	1,1	0,8	1,2	1,0	1,1	1,0	1,1	0,7	0,9
21 Letonia	8,7	7,7	8,8	9,7	7,3	11,2	11,4	10,6	13,1	...	...	1,7	2,7	2,0	2,7	3,0	2,8	2,8	2,8	...
22 Lituania	6,6	7,4	6,3	6,7	5,1	7,1	8,1	8,1	7,8	9,0	0,4	1,6	1,8	2,1	0,3	2,0	2,0	2,0	1,6	3,1
23 Malta	2,3	-0,5	0,0	-1,4	0,1	1,7	6,7	2,0	-1,3	...	...	-2,7	0,6	-0,6	0,6	-1,4	6,9	-3,0	-3,5	...
24 Polonia	6,9	6,3	4,9	5,3	2,6	1,8	3,6	4,7	4,6	5,6	...	1,0	0,4	0,8	0,4	0,2	1,7	1,5	1,2	1,1
25 República Checa	3,8	4,4	4,5	5,1	5,3	5,9	6,2	6,9	7,4	...	1,2	1,2	1,2	1,3	1,4	1,7	1,6	2,0	2,0	...
OCDE 4/	3,6	3,8	3,3	2,9	...	...	...	...	...	...	1,0	0,7	0,6	0,6	...	...	...	...	...	...
Grupo 7 (G7) 5/	3,6	3,7	3,0	2,7	...	...	...	...	...	...	1,0	0,6	0,5	0,5	...	...	...	...	...	...
Korea del Sur	...	...	...	...	...	...	...	...	...	...	0,7	0,8	0,5	0,9	0,5	1,4	1,6	1,6	1,2	0,8
Noruega	3,0	3,9	1,8	3,1	1,4	2,1	3,8	2,4	2,8	...	1,2	1,1	-0,8	1,3	0,0	1,0	0,8	0,3	0,6	...
Suiza	1,5	2,1	2,4	1,5	0,7	1,6	2,3	2,8	3,5	...	0,5	0,5	0,6	0,0	0,5	0,9	0,9	0,7	0,9	...

País	Variación porcentual trimestral anualizada																			
	2002				2003				2004				2005				2006	
	I	II	III	IV	I	II	III	IV	I	II	III	IV	I	II	III	IV	I	II
Estados Unidos de América	2,7	2,2	2,4	0,2	1,2	3,5	7,5	2,7	3,8	4,0	3,1	2,6	3,4	3,3	4,2	1,8	5,6	2,9
Japón	0,3	3,4	2,8	1,6	-0,9	2,7	2,3	6,5	3,3	-1,8	1,4	-0,8	5,7	4,5	1,8	4,0	3,3	1,0

1/ El 1ro. de mayo de 2004, diez países de Europa Central, Oriental y de la Cuenca Mediterránea se incorporaron a la Unión Europea: Eslovaquia, Eslovenia, Estonia, Hungría, Letonia, Lituania, Malta, Polonia y República Checa.

2/ Países de la Zona Euro (Unión Monetaria) más Reino Unido, Suecia, Dinamarca y Grecia hasta el año 2000.

3/ Zona Euro o Unión Monetaria: Alemania, Austria, Bélgica, España, Finlandia, Francia, Países Bajos, Irlanda, Italia, Luxemburgo, Portugal y a partir del 2001 se incorporó Grecia.

4/ Organización para la Cooperación y el Desarrollo Económico (OCDE) - Países Miembros: Australia, Alemania, Austria, Bélgica, Canadá, República Checa, Dinamarca, Estados Unidos de América, Finlandia, Francia, Grecia, Hungría, Islandia, Irlanda, Italia, Japón, Korea del Sur, Luxemburgo, México, Países Bajos, Nueva Zelanda, Noruega, Polonia, Portugal, República de Eslovaquia, España, Suecia, Suiza, Turquía y Reino Unido.

5/ El Grupo de los 7 está conformado por: Alemania, Canadá, Estados Unidos de América, Francia, Italia, Japón y Reino Unido.

Fuente: Department of Commerce (Estados Unidos de América), Economic and Social Research Institute (Japón), Statistical Office of the European Communities (EUROSTAT), Organisation for Economic Cooperation and Development (OECD) .

8.202 Inflación en los países industrializados y en la Unión Europea: 2005-2006

País	2005					2006							
	Ago	Set	Oct	Nov	Dic	Ene	Feb	Mar	Abr	May	Jun	Jul	Ago
	Variación porcentual respecto a similar mes del año anterior												
Estados Unidos de América	3,6	4,7	4,3	3,5	3,4	4,0	3,6	3,4	3,5	4,2	4,3	4,1	3,8
Japón	-0,3	-0,3	-0,7	-0,8	-0,1	0,5	0,4	0,3	0,4	0,6	0,4	0,3	...
Unión Europea (25 países) 1/	2,2	2,5	2,4	2,3	2,1	2,3	2,2	2,1	2,3	2,4	2,4	2,4	2,3
Unión Europea (15 países) 2/	2,3	2,5	2,4	2,3	2,2	2,3	2,2	2,1	2,4	2,4	2,4	2,4	2,3
Zona Euro (12 países) 3/	2,2	2,6	2,5	2,3	2,2	2,4	2,3	2,2	2,4	2,5	2,5	2,4	2,3
1 Alemania	1,9	2,6	2,3	2,2	2,1	2,1	2,1	1,9	2,3	2,1	2,0	2,1	1,8
2 Austria	1,9	2,6	2,0	1,7	1,6	1,5	1,5	1,3	2,1	2,1	1,9	2,0	2,1
3 Bélgica	2,9	3,0	2,2	2,3	2,8	2,8	2,8	2,2	2,6	2,8	2,5	2,4	2,4
4 España	3,3	3,8	3,5	3,4	3,7	4,2	4,1	3,9	3,9	4,1	4,0	4,0	3,8
5 Finlandia	1,0	1,1	0,8	1,0	1,1	1,2	1,3	1,2	1,5	1,7	1,5	1,4	1,3
6 Francia	2,0	2,4	2,0	1,8	1,8	2,3	2,0	1,7	2,0	2,4	2,2	2,2	2,1
7 Grecia	3,6	3,8	3,7	3,4	3,5	3,0	3,1	3,3	3,5	3,3	3,4	3,9	3,4
8 Países Bajos	1,6	1,7	1,5	1,6	2,0	1,8	1,4	1,4	1,8	1,8	1,8	1,7	1,9
9 Irlanda	2,1	2,8	2,6	2,2	1,9	2,5	2,7	2,8	2,7	3,0	2,9	2,9	3,2
10 Italia	2,2	2,2	2,6	2,4	2,1	2,2	2,2	2,2	2,3	2,3	2,4	2,3	2,3
11 Luxemburgo	4,3	4,7	5,0	3,6	3,4	4,1	3,9	3,7	3,5	3,6	3,9	3,4	3,1
12 Portugal	2,5	2,7	2,6	2,5	2,5	2,6	2,9	3,0	2,9	2,9	2,8	2,2	2,0
13 Dinamarca	2,3	2,4	1,9	1,8	2,2	2,0	2,1	1,8	1,8	2,1	2,1	2,0	1,9
14 Reino Unido	2,4	2,5	2,3	2,1	1,9	1,9	2,0	1,8	2,0	2,2	2,5	2,4	2,5
15 Suecia	1,0	1,1	0,9	1,2	1,3	1,1	1,1	1,5	1,8	1,9	1,9	1,8	1,6
16 Chipre	1,5	2,1	2,2	2,0	1,4	2,0	2,3	2,6	2,5	2,5	2,6	2,8	2,7
17 Eslovaquia	2,1	2,3	3,5	3,6	3,9	4,1	4,3	4,3	4,4	4,8	4,5	5,0	5,0
18 Eslovenia	1,8	3,2	3,2	2,1	2,4	2,6	2,3	2,0	2,8	3,4	3,0	1,9	3,1
19 Estonia	4,2	4,9	4,5	4,0	3,6	4,7	4,5	4,0	4,3	4,6	4,4	4,5	5,0
20 Hungría	3,5	3,6	3,1	3,3	3,3	2,5	2,3	2,4	2,4	2,9	2,9	3,2	4,7
21 Letonia	6,3	7,4	7,7	7,6	7,1	7,6	7,0	6,6	6,1	7,1	6,3	6,9	6,8
22 Lituania	2,3	2,5	3,0	2,9	3,0	3,5	3,4	3,1	3,4	3,6	3,7	4,4	4,3
23 Malta	2,5	2,0	3,0	4,3	3,4	2,4	2,3	2,9	3,5	3,5	3,3	3,6	3,0
24 Polonia	1,8	1,9	1,6	1,1	0,8	0,9	0,9	0,9	1,2	1,5	1,5	1,4	1,7
25 República Checa	1,4	2,0	2,4	2,2	1,9	2,4	2,4	2,4	2,3	2,8	2,3	2,4	2,6
Islandia	0,4	1,6	1,5	1,1	1,0	1,3	1,2	2,0	3,3	4,8	5,7	6,3	7,1
Noruega	1,8	2,1	1,8	1,8	2,0	1,8	2,7	2,4	2,8	2,5	2,1	2,3	2,1

1/ El 1ro. de mayo de 2004, diez países de Europa Central, Oriental y de la Cuenca Mediterránea se incorporaron a la Unión Europea: Chipre, Eslovaquia, Eslovenia, Estonia, Hungría, Letonia, Lituania, Malta, Polonia y República Checa.

2/ Países de la Zona Euro (Unión Monetaria) más Reino Unido, Suecia, Dinamarca.

3/ Zona Euro o Unión Monetaria: Alemania, Austria, Bélgica, España, Finlandia, Francia, Grecia, Países Bajos, Irlanda, Italia, Luxemburgo, y Portugal.

Fuente: Bureau of Labor Statistics (Estados Unidos de América), Statistics Bureau & Statistics Center (Japón), Statistical Office of the European Communities (EUROSTAT).

8.203 Tasa de desempleo en los países industrializados y en la Unión Europea: 2005-2006

País	2005						2006						
	Jul	Ago	Set	Oct	Nov	Dic	Ene	Feb	Mar	Abr	May	Jun	Jul
	Porcentaje en base a cifras desestacionalizadas												
Estados Unidos de América	5,0	4,9	5,1	4,9	5,0	4,9	4,7	4,8	4,7	4,7	4,6	4,6	4,8
Canadá	6,8	6,8	6,7	6,6	6,4	6,5	6,6	6,4	6,3	6,4	6,1	6,1	6,4
Japón	4,4	4,3	4,2	4,5	4,6	4,4	4,5	4,1	4,1	4,1	4,0	4,2	4,1
Unión Europea (25 países) 1/	8,7	8,7	8,6	8,6	8,6	8,5	8,3	8,2	8,2	8,1	8,1	8,0	8,0
Unión Europea (15 países) 2/	7,9	7,8	7,8	7,7	7,8	7,7	7,6	7,6	7,5	7,4	7,4	7,3	7,3
Zona Euro (12 países) 3/	8,5	8,5	8,4	8,3	8,3	8,3	8,3	8,2	8,1	8,0	7,9	7,8	7,8
1 Alemania	9,3	9,8	8,6	9,1	9,3	9,5	9,1	8,9	8,7	8,2	8,3	8,1	8,2
2 Austria	5,2	5,2	5,2	5,2	5,2	5,1	5,2	5,1	5,1	4,9	5,0	4,9	4,9
3 Bélgica	8,4	8,4	8,4	8,4	8,4	8,4	8,6	8,5	8,5	8,6	8,6	8,6	8,7
4 España	9,0	8,6	8,6	8,7	8,7	8,8	8,8	8,8	8,9	8,2	8,3	8,2	7,6
5 Finlandia	8,2	8,3	8,3	8,3	8,3	8,2	8,1	8,0	7,9	7,8	7,7	7,7	7,7
6 Francia	9,5	9,5	9,4	9,3	9,3	9,2	9,4	9,4	9,3	9,2	9,1	9,0	8,9
7 Grecia	10,1	10,1	10,1	9,6	9,6	9,6	9,2	9,2	9,2	...	...	...	...
8 Países Bajos	4,6	4,6	4,6	4,6	4,5	4,4	4,3	4,1	4,0	4,0	3,9	3,9	3,9
9 Irlanda	4,3	4,3	4,2	4,3	4,4	4,3	4,3	4,3	4,3	4,3	4,3	4,4	4,4
10 Italia	7,6	7,6	7,6	7,7	7,7	7,7	7,4	7,4	7,4	...	...	...	...
11 Luxemburgo	5,4	5,5	4,7	4,7	4,7	4,7	4,7	4,7	4,8	4,8	4,7	4,7	4,8
12 Portugal	7,5	7,7	7,8	7,9	7,9	7,8	7,7	7,7	7,6	7,5	7,4	7,3	7,2
13 Dinamarca	4,7	4,7	4,5	4,2	4,1	4,0	4,3	4,3	4,2	4,0	3,9	3,9	...
14 Reino Unido	4,6	4,6	4,8	4,9	5,0	4,9	5,0	5,1	5,2	5,3	5,4	...	...
15 Suecia	...	...	...	...	...	...	...	...	...	...	...	...	...
16 Chipre	5,2	5,3	5,2	5,4	5,3	5,3	5,4	5,4	5,4	5,4	5,6	5,6	5,6
17 Eslovaquia	16,0	16,0	16,5	16,0	15,7	15,6	14,3	14,3	14,3	14,4	14,4	14,3	14,0
18 Eslovenia	6,4	6,3	6,4	6,8	6,9	6,8	6,5	6,5	6,4	6,5	6,5	6,4	6,3
19 Estonia	7,6	7,5	7,2	7,5	7,3	7,2	6,1	5,9	5,6	5,3	5,1	5,0	4,2
20 Hungría	7,3	7,3	7,4	7,5	7,5	7,5	7,5	7,5	7,3	7,4	7,3	7,3	7,6
21 Letonia	9,2	9,1	8,8	8,2	8,0	7,8	8,0	7,8	7,6	7,5	7,4	7,3	7,5
22 Lituania	8,1	7,8	7,4	7,1	6,9	7,0	6,3	6,0	5,9	5,8	5,4	5,3	5,5
23 Malta	7,1	7,2	7,3	7,4	7,4	7,7	7,4	7,4	7,5	7,5	7,4	7,5	7,3
24 Polonia	17,8	17,7	17,6	17,3	17,2	17,0	15,5	15,3	15,3	15,7	15,6	15,3	15,0
25 República Checa	7,8	7,8	7,8	7,8	7,8	7,8	7,7	7,7	7,6	7,5	7,4	7,3	7,2
OCDE 4/	6,6	6,5	6,5	6,5	6,5	6,4	6,3	6,2	6,1	6,1	6,0	6,0	6,0
Korea del Sur	3,8	3,6	4,0	3,9	3,5	3,5	3,3	3,6	3,5	3,5	3,4	3,6	...
Noruega	4,8	4,7	4,6	4,6	4,5	4,3	4,0	3,8	4,0	3,7	...	...	...

1/ El 1ro. de mayo de 2004, diez países de Europa Central, Oriental y de la Cuenca Mediterránea se incorporaron a la Unión Europea: Chipre, Eslovaquia, Eslovenia, Estonia, Hungría, Letonia, Lituania, Malta, Polonia y República Checa.

2/ Países de la Zona Euro (Unión Monetaria) más Reino Unido, Suecia, Dinamarca y Grecia hasta el año 2000.

3/ Zona Euro o Unión Monetaria: Alemania, Austria, Bélgica, España, Finlandia, Francia, Países Bajos, Irlanda, Italia, Luxemburgo, Portugal y a partir del 2001 se incorporó Grecia.

4/ Organización para la Cooperación y el Desarrollo Económico (OCDE) - Países Miembros: Australia, Alemania, Austria, Bélgica, Canadá, República Checa, Dinamarca, Estados Unidos de América, Finlandia, Francia, Grecia, Hungría, Islandia, Irlanda, Italia, Japón, Korea del Sur, Luxemburgo, México, Países Bajos, Nueva Zelanda, Noruega, Polonia, Portugal, República de Eslovaquia, España, Suecia, Suiza, Turquía y Reino Unido.

Fuente: **Bureau of Labor Statistics (Estados Unidos de América), Statistics Bureau & Statistics Center (Japón), European Communities (EUROSTAT), Organisation for Economic Cooperation and Development (OECD) .**

PERÚ INFORME ECONÓMICO MENSUAL
JULIO 2006

DIRECCIÓN Y SUPERVISIÓN:

DIRECTORA TÉCNICA — *Lic. LILIA MONTOYA SÁNCHEZ*

DIRECTORA ADJUNTA — *Econ. MARILÚ CUETO MAZA*

DIRECCIÓN EJECUTIVA DE INDICADORES DE PRODUCCIÓN

EJECUCIÓN:

DIRECTOR EJECUTIVO — *Lic. ARTURO CAMARENA CHUQUIPOMA*

DIRECTORA — *Econ. AUGUSTA JÁUREGUI TAIPE*

INVESTIGADORES:

Econ. FERNANDO BELLIDO GUTIERREZ

Econ. ABRAHAM DÍAZ CAYCHO

Econ. JUAN ALEJANDRO ESTRADA TRAVI

Econ. GLORIA VARGAS MAYO

Econ. PILAR RONQUILLO GERVACIO

Econ. MARTHA BALDEÓN ROSADO

DIAGRAMACIÓN Y EDICIÓN: — *Centro de Edición del INEI*