Informe Mensual

INEI INSTITUTO NACIONAL DE ESTADISTICA E INFORMATICA

Perú: Informe Económico Mensual

Octubre 2001

Dirección Técnica de Indicadores Económicos

Lima, Diciembre 2001

Preparado : Por la Dirección Técnica de Indicadores Económicos
Dirección Ejecutiva de Indicadores de Producción
Impreso en los Talleres de la Oficina Técnica de Administración (OTA) del Instituto Nacional de Estadística e Informática (INEI)
Diagramación : Centro de Edición de la OTD
Edición : 150 Ejemplares
Domicilio : Av. Gral. Garzón Nº 658 Jesús María, Lima 11
Orden Nº : 738-OI-OTA-INEI
Depósito Legal : Nº 98-0699

Presentación

El Instituto Nacional de Estadística e Informática (INEI) pone a disposición de las entidades públicas, privadas y de los usuarios en general el documento **PERU: INFORME ECONOMICO MENSUAL**, que permite conocer el comportamiento en el mes, de las principales variables macroeconómicas del país, a fin de ayudar a la comprensión de la realidad nacional y a la mejor toma de decisiones.

En este documento, se resumen los principales resultados de las Encuestas de los diferentes Sectores Productivos, que participan en el cálculo de la Producción Nacional Coyuntural.

Asimismo, se presentan cuadros y gráficos de las principales variables: Producción, Inversión, Precios, Empleo e Ingresos, Finanzas Públicas, Sector Externo y Monetario, entre otras, así como un comentario en forma sucinta sobre su evolución.

Finalmente, el Instituto reitera su agradecimiento y reconocimiento a los órganos del Sistema Nacional de Estadística e Informática, así como a las instituciones públicas y privadas e informantes en general, por su valiosa colaboración que hacen posible la edición del presente documento.

Lima, Diciembre del 2001

INFORME ECONOMICO MENSUAL
OCTUBRE 2001

INDICE

Pag.

1. PRODUCCION 9

1.1 Producción Nacional 9
1.2 Sector Agropecuario 13
1.3 Sector Pesca 24
1.4 Sector Minero 30
1.5 Sector Manufactura 39
1.6 Sector Electricidad y Agua 49
1.7 Sector Construcción 56
1.8 Sector Comercio 61

2. INVERSION 69

2.1 Formación Bruta de Capital Fijo 70
2.2 Inversión y Producto Bruto Interno 71
2.3 Inversión Extranjera Directa 72

3. PRECIOS 77

3.1 Indice de Precios al Consumidor 80
3.2 Indice de Precios al por Mayor 81
3.3 Indices de Precios de Maquinaria y Equipo 82
3.4 Indices de Precios de Materiales de Construcción 83

4. EMPLEO E INGRESO 87

4.1 Empleo 87
4.1.1 Niveles de Empleo 88
4.1.2 Indice de Empleo 93

4.2 Ingreso 95
4.2.1 Remuneración Mínima Vital 97
4.2.2 Remuneraciones en el Gobierno General 98
4.2.3 Remuneraciones en el Sector Privado 99

5. FINANZAS PUBLICAS 105
5.1 Operaciones del Gobierno Central 106
5.2 Ingresos del Gobierno Central 107
5.3 Egresos del Gobierno Central 108
5.4 Contribuyentes 109

6. SECTOR EXTERNO 113
6.1 Balanza de Pagos 113
6.2 Balanza Comercial de Bienes 114
6.3 Recaudación Aduanera 119
6.4 Cotizaciones Internacionales 122
6.5 Deuda Externa 124
6.6 Activos Externos 125
6.7 Tipo de Cambio 127

7. SECTOR MONETARIO 133
7.1 Emisión y Liquidez 133
7.2 Crédito Neto del Sistema Bancario al Sector Público 136
7.3 Crédito del Sistema Bancario al Sector Privado 137
7.4 Ahorro Financiero 137
7.5 Tasa de Interés 138
7.6 Mercado Bursátil 140

8. ECONOMIA INTERNACIONAL 149
8.1 Economía Latinoamericana 149
8.2 Economía Mundial 156

1. PRODUCCION

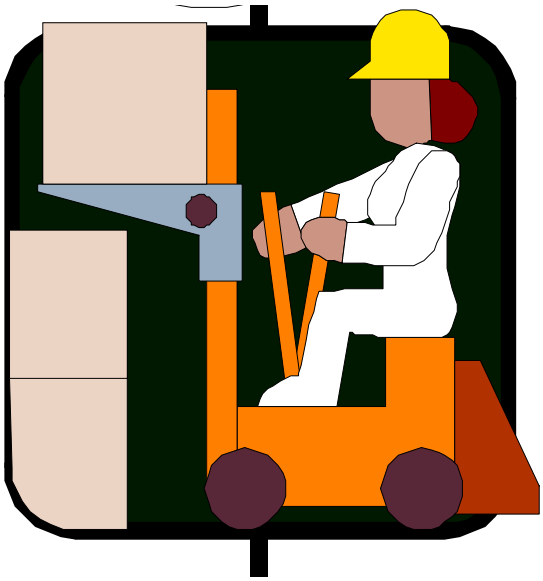

Pág.

1.1 Producción Nacional 9
1.2 Sector Agropecuario 13
1.3 Sector Pesca 24
1.4 Sector Minero 30
1.5 Sector Manufactura 39
1.6 Sector Electricidad y Agua 49
1.7 Sector Construcción 56
1.8 Sector Comercio 61

1.1 Producto Bruto Interno

El Producto Bruto Interno, durante el mes de octubre del 2001, registró un crecimiento de 2,2%, en comparación al nivel registrado en octubre del año 2000.

PRODUCTO BRUTO INTERNO: Octubre 2001
(Año base 1994)

SECTORES	Ponderación 1/	Variación Porcentual: 2001/2000 OCT	Variación Porcentual: 2001/2000 ENE-OCT
PBI Global	**100,0**	**2,2**	**-0,7**
Agropecuario	7,6	2,1	-1,0
Pesca	0,7	4,0	-5,2
Minería e Hidrocarburos	4,7	17,5	8,2
Manufactura	16,0	1,9	-1,5
Electricidad y Agua	1,9	5,1	3,6
Construcción	5,6	0,6	-9,1
Comercio	14,6	1,6	-1,0
Otros 2/	48,9	0,7	-0,5

Nota: Cálculos preliminares elaborados con cifras disponibles al 04-12-2001
1/ Corresponde a la estructura del PBI valorizado a precios básicos.
2/ Incluye sector Financiero y Seguros, Impuestos, Gastos de Gobierno y Otros Servicios.
Fuente: INEI y Oficinas Sectoriales de Estadística

El desenvolvimiento favorable de la actividad productiva del país, se observó en todos los sectores. El sector agropecuario experimentó un crecimiento de 2,1%, la pesca mostró una recuperación de 4,0%, después de haber registrado caídas por 4 meses consecutivos, la minería continuó con su fase expansiva, logrando registrar una tasa de 17,5%, por los mayores aportes de las principales empresas mineras entre las que destacan la Cía Minera Antamina. La actividad manufacturera obtuvo una variación positiva de 1,9%, la producción de electricidad y agua aumentó 5,1%, el sector construcción mostró una ligera recuperación de 0,6%, y el sector comercio creció en 1,6%, influenciado por la recuperación de las ventas de productos de origen nacional.

Durante **enero-octubre del 2001**, la actividad económica del país acumuló una disminución de 0,7%, respecto al nivel obtenido en similar período del año pasado, explicado por el comportamiento contractivo de los sectores: agropecuario en 1,0%, pesca 5,2%, industria manufacturera 1,5%, construcción 9,1% y comercio 1,0%. Sin embargo obtuvieron resultados positivos el sector minería e hidrocarburos en 8,2% y electricidad y agua 3,6%.

VARIACION MENSUAL DEL PBI: 2000 - 2001
(Variación porcentual respecto a similar mes del año anterior)

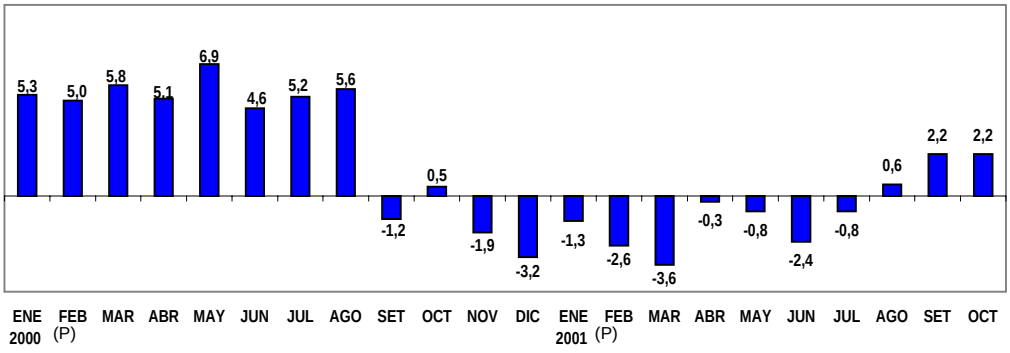

Fuente: INEI

Indice Mensual

El gráfico del índice mensual del PBI muestra la evolución de la serie desestacionalizada y de la serie original sin corrección del factor estacional.

La serie desestacionalizada permite efectuar la comparación de la producción entre periodos sucesivos, dado que a través de un proceso de corrección estadística se ha eliminado el efecto estacional en la actividad productiva (calendario, estaciones, días festivos), el que ocurre cada año aproximadamente en las mismas fechas y con la misma intensidad. En Octubre la producción en términos desestacionalizados, observó un decrecimiento de 0,2% respecto al mes anterior.

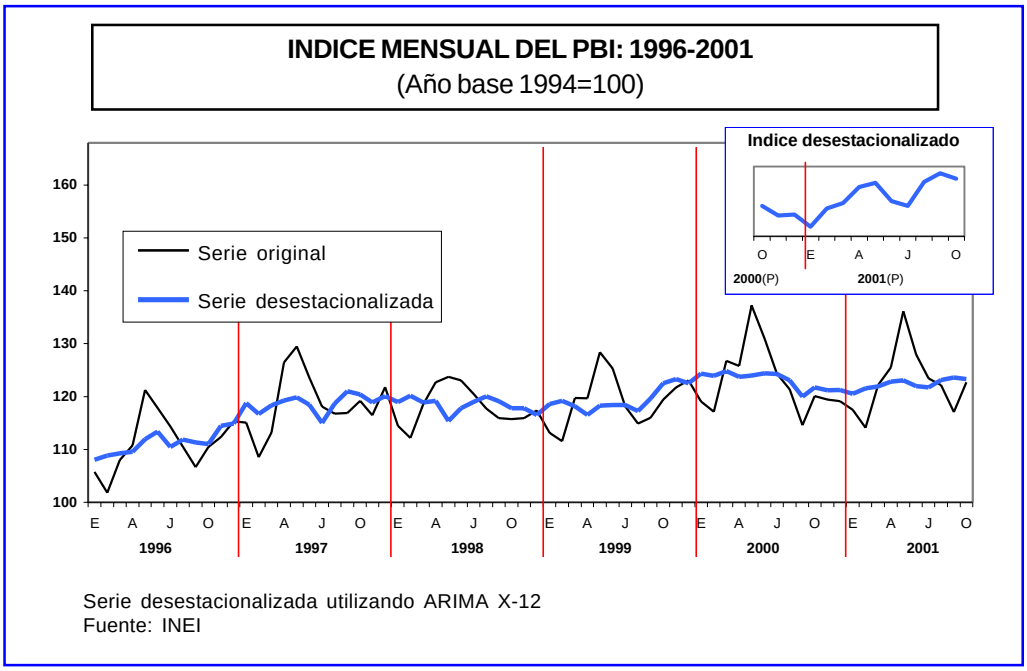

Evolución Trimestral

Durante el tercer trimestre del 2001, la producción nacional experimentó una recuperación al crecer en 0,6%, explicado por la mayor producción de los sectores agropecuario en 1,0%, minería y petróleo 21,2%, electricidad y agua 4,1% y servicios en 0,3%. Sin embargo, registraron un comportamiento contractivo la actividad pesquera en 20,6%, construcción 8,3% y comercio en 0,1%.

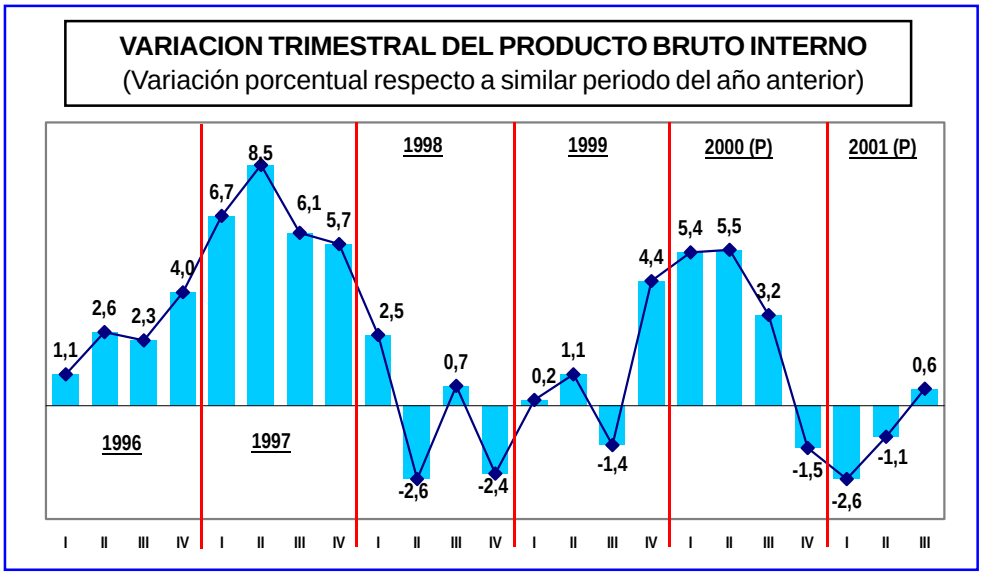

1.1 PRODUCCION NACIONAL

1.101 VARIACION PORCENTUAL MENSUAL DEL INDICE DEL PRODUCTO BRUTO INTERNO: 2000-2001

SECTORES	2000(P)			2001(P)									
	OCT	NOV	DIC	ENE	FEB	MAR	ABR	MAY	JUN	JUL	AGO	SET	OCT
Variación porcentual mensual respecto a similar mes del año anterior													
TOTAL	0,5	-1,9	-3,2	-1,3	-2,6	-3,6	-0,3	-0,8	-2,4	-0,8	0,6	2,2	2,2
AGROPECUARIO	3,1	6,0	7,4	0,2	-0,5	-3,9	-5,0	-2,8	-0,8	-2,7	5,8	1,0	2,1
PESCA	-22,8	15,1	-29,7	20,4	21,0	-30,1	45,9	6,0	-29,6	-31,0	-6,2	-8,9	4,0
MINERIA E HIDROCARBUROS	3,3	0,9	1,0	-4,5	-6,8	0,8	0,5	4,4	5,8	17,4	23,8	22,1	17,5
MANUFACTURA	1,2	0,9	-6,8	0,4	-3,9	-6,3	2,4	0,9	-4,0	-3,1	-3,6	0,9	1,9
ELECTRICIDAD Y AGUA	4,7	3,9	2,4	3,7	-0,4	3,5	3,8	3,9	3,7	5,3	2,7	4,2	5,1
CONSTRUCCION	-12,1	-15,7	-19,6	-14,8	-18,3	-14,2	1,3	-6,4	-12,4	-8,2	-9,1	-7,6	0,6
COMERCIO	2,4	1,8	-0,3	-0,1	1,6	-3,4	-2,1	-2,1	-3,9	-2,0	-0,3	2,4	1,6
OTROS SERVICIOS	0,8	-4,1	-2,6	-0,9	-1,8	-1,9	-0,3	-0,6	-1,4	-0,3	-0,2	1,4	0,7

Nota: Cálculos preliminares elaborados con cifras disponibles al 04-12-2001

Fuente: Instituto Nacional de Estadística e Informática

EVOLUCION MENSUAL DEL PRODUCTO BRUTO INTERNO: 2000-2001
(Variación porcentual respecto a similar mes del año anterior)

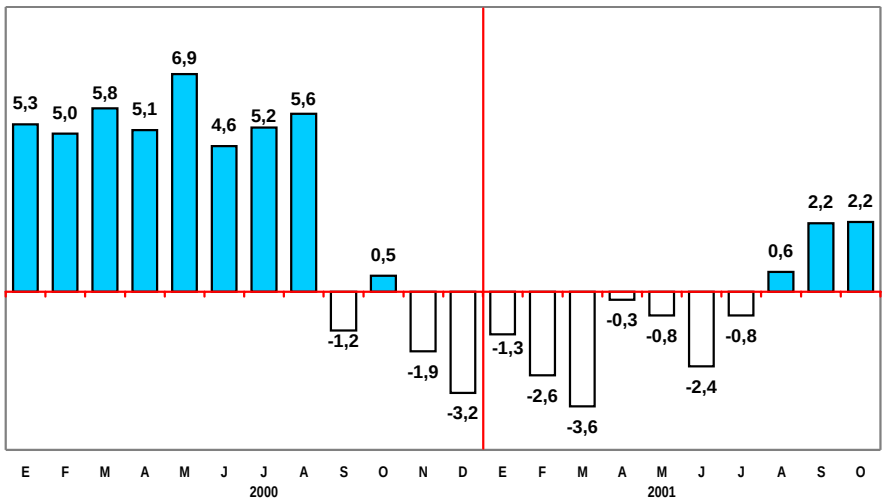

1.102 VARIACION PORCENTUAL ACUMULADA DEL INDICE DEL PRODUCTO BRUTO INTERNO: 2000-2001

SECTORES	2000(P)			2001(P)									
	OCT	NOV	DIC	ENE	FEB	MAR	ABR	MAY	JUN	JUL	AGO	SET	OCT
Variación porcentual acumulada respecto a similar período del año anterior													
TOTAL	4,3	3,7	3,1	-1,3	-2,0	-2,5	-2,0	-1,7	-1,8	-1,7	-1,4	-1,0	-0,7
AGROPECUARIO	6,2	6,1	6,2	0,2	-0,1	-1,5	-2,6	-2,6	-2,3	-2,3	-1,5	-1,3	-1,0
PESCA	15,8	15,7	9,1	20,4	20,7	-6,6	6,7	6,5	-1,2	-5,7	-5,8	-6,0	-5,2
MINERIA E HIDROCARBUROS	2,7	2,5	2,4	-4,5	-5,7	-3,5	-2,5	-1,1	0,0	2,5	5,2	7,1	8,2
MANUFACTURA	8,9	8,1	6,7	0,4	-1,7	-3,4	-2,0	-1,4	-1,8	-2,0	-2,2	-1,9	-1,5
ELECTRICIDAD Y AGUA	5,0	4,9	4,7	3,7	1,7	2,3	2,7	2,9	3,0	3,4	3,3	3,4	3,6
CONSTRUCCION	-1,2	-2,7	-4,3	-14,8	-16,5	-15,7	-12,0	-10,9	-11,2	-10,8	-10,5	-10,2	-9,1
COMERCIO	6,0	5,6	5,1	-0,1	0,7	-0,7	-1,1	-1,3	-1,8	-1,8	-1,6	-1,3	-1,0
OTROS SERVICIOS	2,8	2,1	1,7	-0,9	-1,4	-1,6	-1,2	-1,1	-1,2	-1,0	-0,9	-0,7	-0,5

Nota: Cálculos preliminares elaborados con cifras disponibles al 04-12-2001

Fuente: Instituto Nacional de Estadística e Informática

PRODUCTO BRUTO INTERNO GLOBAL Y SECTORIAL, OCTUBRE 2001
(Variación porcentual acumulada)

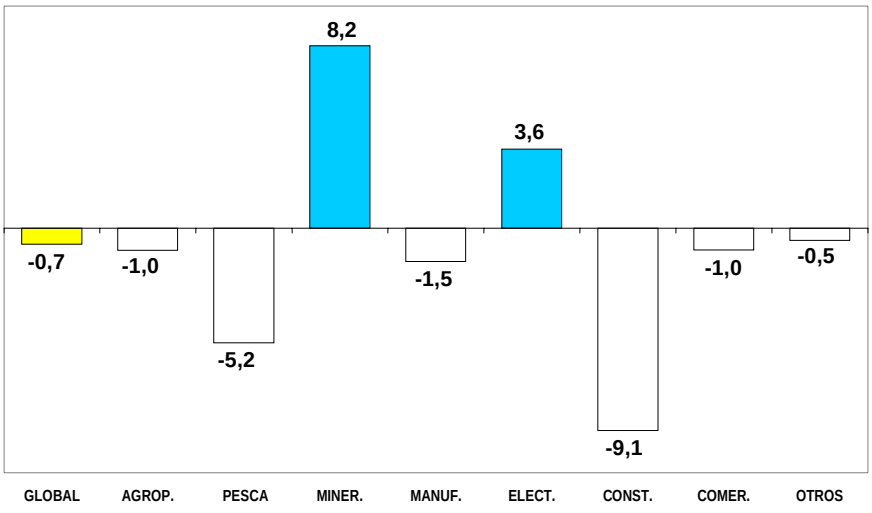

1.2 Sector Agropecuario

En octubre del 2001, la producción agropecuaria alcanzó un crecimiento de 2,1% respecto del valor registrado en similar mes del año anterior. Este resultado estuvo determinado tanto por la mayor producción agrícola en 2,8% como por el subsector pecuario que aumentó en 1,5%.

El resultado positivo de este mes, se debió al incremento de áreas cosechadas y al mejor rendimiento en zonas productivas, ante la normalización de las precipitaciones pluviales y la disponibilidad del recurso hídrico en las principales represas del país.

Los productos que registraron un incremento en sus volúmenes de producción fueron el café 176,9%, por la mayor producción realizada en Jaén, seguido de la caña de azúcar con un aumentó de 11,0% y la uva con 4,0%.

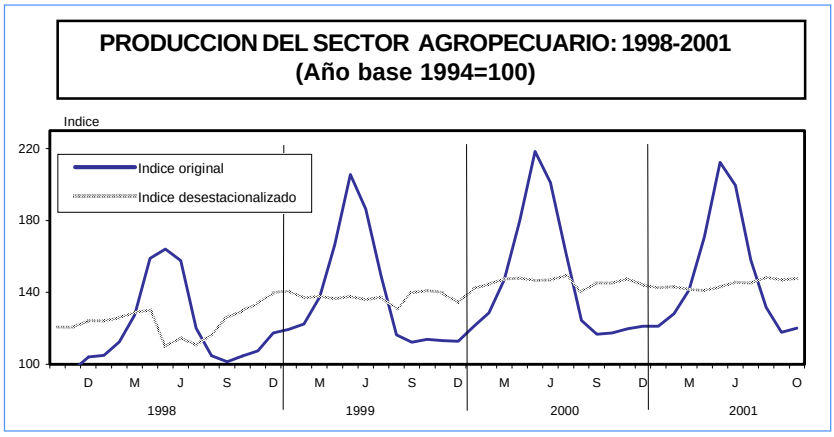

Entre los cereales aumentó el arroz cascara en 19,0%, debido a la mayor producción en San Martín, Loreto y Jaén por el incremento de áreas cosechadas, el maíz amarillo duro creció en 15,2% y el trigo en 16,3%, por la mayor producción en Arequipa, principalmente en los valles de Majes y Camaná, debido al adelanto de cosechas.

De los tubérculos aumentó la producción de papa en 2,7%, principalmente en Lima y Arequipa, debido al incrementó del área cosechada y a los mejores rendimientos y precios.

Sin embargo, los productos que registraron disminución en su producción fueron: algodón rama 15,0%, cacao 27,7%, maíz amiláceo 44,0%, yuca 15,6%, camote 17,5%.

De otro lado, el crecimiento del subsector pecuario es explicado por la mayor producción de aves en 1,1%, por el aumento de las colocaciones de pollos "BB" línea carne en el mercado. Asimismo, se incrementó la producción de ovino en 2,9%, vacuno en 2,0%, huevo 0,4% y leche fresca en 3,5%.

Durante la actual campaña agrícola, agosto-octubre del 2001, la superficie sembrada de los principales productos agrícolas ascendió a 637 mil hectáreas, registrando un decrecimiento de 3,0%, respecto al nivel alcanzado en similar periodo de la campaña anterior.

En los tres primeros meses de la actual campaña agrícola,(agosto-octubre), el nivel promedio de agua almacenada en las principales represas del país, alcanzó los 1891 millones de metros cúbicos, manteniendo similar nivel al registrado en igual período de la campaña pasada.

EVOLUCION ENERO-OCTUBRE

Durante los primeros 10 meses del presente año, el sector de Agricultura, registró un decrecimiento de 1,0%, determinado por el resultado adverso del subsector agrícola (-3,3%), ante la ausencia de lluvias y el déficit de agua en las represas del país.

1.2 SECTOR AGROPECUARIO

1.201 INDICE DE LA PRODUCCION AGROPECUARIA, SEGUN SUBSECTOR Y PRINCIPALES PRODUCTOS: 2000-2001

SUBSECTOR Y PRODUCTOS	2000(P)			2001(P)									
	OCT	NOV	DIC	ENE	FEB	MAR	ABR	MAY	JUN	JUL	AGO	SET	OCT
Indice año base 1994=100													
SECTOR AGROPECUARIO	**123,8**	**126,1**	**127,3**	**126,5**	**133,0**	**144,6**	**171,1**	**210,3**	**198,6**	**160,7**	**137,9**	**124,4**	**126,5**
SUBSECTOR AGRICOLA	**103,9**	**107,1**	**110,3**	**110,5**	**120,6**	**139,8**	**189,5**	**250,6**	**232,2**	**162,2**	**126,1**	**102,4**	**106,8**
Caña de Azúcar	152,1	156,7	147,6	120,4	126,7	108,0	102,9	95,7	122,8	143,6	170,3	158,1	168,7
Café	5,4	4,2	3,6	2,0	14,4	96,6	317,2	561,9	582,7	361,3	140,6	25,4	15,1
Algodón Rama	18,3	9,5	7,1	69,4	94,5	103,2	116,3	240,7	84,3	52,3	155,1	15,5	15,6
Uva	57,9	68,9	92,6	199,7	599,9	657,1	245,4	115,4	73,2	63,3	56,5	60,4	60,2
Aceituna	-	-	2,8	-	-	1,7	254,6	613,6	733,6	178,2	48,3	2,3	1,2
Arroz Cáscara	63,6	63,1	94,7	117,5	66,2	114,3	154,4	357,4	463,5	150,4	53,9	56,1	75,6
Maíz Amarillo Duro	193,6	219,8	167,3	159,2	237,0	182,4	126,1	136,9	255,0	291,6	238,8	181,0	223,0
Maíz Amiláceo	10,5	6,1	7,2	6,0	16,5	36,9	118,2	381,6	531,5	348,2	136,2	28,1	5,9
Trigo	108,5	121,9	8,8	0,6	0,8	0,7	6,8	34,7	364,6	599,1	364,3	165,0	126,1
Cebada Grano	14,7	3,1	3,1	0,8	1,0	2,3	81,0	149,9	508,3	595,7	245,3	51,6	2,6
Papa	78,9	100,9	107,3	66,7	106,6	166,9	309,6	394,6	248,7	97,9	75,0	60,8	81,0
Yuca	182,4	179,9	174,8	162,0	166,7	180,8	178,9	172,6	139,7	150,7	160,8	142,4	154,0
Camote	237,9	156,2	182,8	147,0	163,2	170,3	180,1	162,4	215,6	155,5	114,2	188,5	196,3
Oca	8,7	2,4	3,8	4,0	25,1	23,4	459,9	972,7	555,7	248,9	83,4	21,6	9,9
Olluco	9,7	20,8	39,3	85,9	82,6	120,2	372,4	826,0	771,7	311,8	79,4	17,3	10,0
Alfalfa	112,7	113,3	114,5	121,6	123,1	126,6	132,2	132,2	112,3	104,4	107,2	108,3	109,8
Plátano	172,3	181,0	197,5	175,7	185,8	187,4	186,1	187,4	169,8	163,1	152,9	163,8	164,2
Limón	48,5	45,9	87,3	127,2	110,2	123,2	130,9	139,5	97,9	69,2	50,1	41,0	38,1
Naranja	73,4	62,0	61,2	61,2	67,0	86,8	136,0	182,8	257,5	295,2	213,6	176,5	70,8
Manzana	92,7	122,6	180,6	158,6	180,5	172,5	93,5	129,2	106,2	121,2	116,4	101,4	99,2
Mango	17,2	84,0	230,3	316,1	173,4	110,7	46,9	26,2	0,9	0,5	1,3	1,3	17,0
Espárrago	179,5	172,4	233,4	158,9	131,3	151,0	129,7	103,4	83,3	89,3	122,9	162,0	178,6
Maíz Choclo	108,5	80,8	103,3	179,8	202,3	320,4	484,6	352,1	160,2	104,2	75,0	83,5	88,4
Tomate	85,5	153,5	125,2	123,9	113,2	92,9	66,2	66,5	72,4	113,8	68,5	101,8	65,6
Ajo	222,6	359,2	309,9	175,3	101,3	125,1	220,4	214,9	239,4	187,2	207,1	268,2	532,5
Cebolla	222,7	244,5	229,4	222,0	228,1	252,2	230,0	185,4	170,7	180,1	262,7	205,9	250,9
Frijol Grano Seco	105,9	62,2	40,4	37,0	30,4	43,8	66,1	128,3	178,7	235,6	246,2	165,1	101,2
Arveja Grano Verde	99,4	77,2	67,5	81,2	128,4	214,4	505,4	264,7	130,6	152,5	143,5	124,7	62,8
Arveja Grano Seco	202,0	166,6	14,2	13,9	2,4	7,6	38,3	280,4	460,0	381,2	351,0	486,8	177,4
Haba Grano Verde	30,7	46,7	59,3	89,9	147,0	269,6	545,4	394,7	143,9	61,3	33,1	19,4	34,4
Haba Grano Seco	8,4	1,2	1,9	0,8	1,3	3,9	119,4	534,1	658,2	579,4	125,9	58,1	3,5
Otros Agrícola	133,4	118,5	118,7	152,8	148,2	158,6	260,9	278,8	165,9	136,9	132,9	132,3	120,8
SUBSECTOR PECUARIO	**151,1**	**152,1**	**150,4**	**148,2**	**149,9**	**151,2**	**146,0**	**155,3**	**152,8**	**158,5**	**154,0**	**154,4**	**153,4**
Ave	185,8	184,6	181,1	177,8	167,2	164,2	154,0	174,5	167,2	183,0	180,9	184,3	187,9
Ovino	148,1	135,1	146,0	147,5	156,3	169,7	198,1	205,3	214,3	199,9	180,9	168,8	152,3
Porcino	117,7	121,6	133,0	114,6	116,2	121,7	119,8	124,2	128,9	128,6	117,2	124,5	119,4
Vacuno	132,2	123,6	126,8	125,0	131,4	130,9	142,4	143,1	144,2	145,5	142,8	140,8	134,8
Huevos	140,7	140,7	141,0	140,8	141,1	142,0	144,7	146,9	148,8	149,3	150,0	140,0	141,2
Leche Fresca	128,1	126,0	130,1	138,7	136,3	140,9	142,6	138,4	139,4	135,7	131,9	132,7	132,7
Fibra Alpaca	30,9	387,6	86,9	70,8	196,4	248,8	49,9	19,3	2,9	2,3	2,3	12,9	28,6
Fibra Llama	104,4	494,4	290,1	204,3	234,4	227,5	74,3	44,1	11,6	9,3	7,0	16,2	62,7
Lana	35,6	109,7	83,9	142,2	446,8	466,9	95,4	83,7	41,9	29,4	16,2	20,0	36,0
Otros Pecuario	151,1	152,1	150,4	148,2	149,9	151,2	146,0	155,3	152,8	158,5	154,0	154,4	153,4

FUENTE: SNE - Ministerio de Agricultura (MINAG)

1.202 VOLUMEN MENSUAL DE LA PRODUCCION AGROPECUARIA SEGUN PRINCIPALES PRODUCTOS: 2000-2001

PRINCIPALES PRODUCTOS	2000(P)			2001(P)									
	OCT	NOV	DIC	ENE	FEB	MAR	ABR	MAY	JUN	JUL	AGO	SET	OCT
	Miles de toneladas métricas												
SUBSECTOR AGRICOLA													
Industriales													
Caña de Azúcar	688,0	709,2	668,0	587,7	631,6	547,2	520,6	488,0	577,8	671,7	762,3	715,2	763,4
Café	0,4	0,3	0,3	0,1	1,2	7,4	22,3	46,0	44,5	24,8	10,7	1,9	1,1
Algodón Rama	2,6	1,3	1,0	9,6	13,1	14,4	15,9	33,6	12,0	7,3	21,7	2,2	2,2
Uva	3,1	3,7	5,0	10,8	32,4	35,5	13,3	6,2	3,9	3,4	3,0	3,3	3,3
Aceituna	-	-	0,0	-	-	0,0	4,4	10,5	12,6	2,8	0,6	0,0	0,0
Cereales													
Arroz Cáscara	74,2	73,7	110,6	135,4	77,0	134,4	179,0	417,7	541,2	180,3	62,7	65,6	88,3
Maíz Amarillo Duro	86,6	98,3	74,8	71,1	102,9	82,8	56,5	61,1	114,7	127,2	106,5	80,9	99,7
Maíz Amiláceo	1,6	1,0	1,1	0,9	2,5	5,6	19,3	54,6	80,7	51,6	20,8	4,4	0,9
Trigo	11,5	12,9	0,9	0,0	0,1	0,1	0,8	3,7	38,0	60,8	37,9	17,5	13,4
Cebada Grano	1,6	0,3	0,3	0,1	0,1	0,3	8,8	17,8	51,1	63,2	25,0	5,6	0,3
Tubérculos													
Papa	116,2	148,6	158,0	99,6	157,3	238,7	452,4	589,0	362,3	141,2	108,9	89,5	119,3
Yuca	77,9	76,8	74,6	66,6	70,6	77,9	76,1	74,8	60,5	61,7	68,6	60,8	65,8
Camote	28,2	18,5	21,7	17,3	19,4	20,1	21,3	19,5	25,0	18,4	13,6	22,3	23,3
Oca	0,4	0,1	0,2	0,1	1,3	1,1	23,0	46,8	24,9	12,1	4,1	1,1	0,5
Olluco	0,5	1,1	2,1	4,5	4,5	6,6	19,9	42,8	40,2	15,7	4,1	0,9	0,5
Pastos													
Alfalfa	429,8	432,0	436,3	479,4	487,6	500,8	514,4	511,9	436,3	406,1	407,8	412,9	418,6
Frutas													
Plátano	121,4	127,5	139,1	122,3	125,3	143,1	125,6	131,4	119,7	114,6	107,3	115,4	115,7
Limón	9,0	8,6	16,3	23,6	20,4	23,0	24,3	26,0	18,3	12,9	5,9	7,7	7,1
Naranja	12,5	10,6	10,4	10,2	11,5	14,9	23,1	31,2	42,6	50,1	36,3	30,0	12,1
Manzana	8,1	10,7	15,7	13,8	15,6	14,9	8,0	11,2	9,2	10,5	10,1	8,8	8,6
Mango	2,1	10,3	28,3	39,1	20,9	13,5	5,6	3,2	0,1	0,0	0,2	0,2	2,1
Hortalizas													
Espárrago	19,7	18,9	25,6	17,3	14,2	16,5	14,3	11,2	9,0	9,7	13,3	17,7	19,6
Maíz Choclo	17,7	13,2	16,8	29,5	33,0	52,6	78,4	57,3	25,1	18,8	13,1	13,6	14,4
Tomate	15,5	27,9	22,7	22,6	20,4	16,8	11,5	12,0	13,2	21,0	12,4	18,5	11,9
Ajo	4,5	7,2	6,2	3,5	2,1	2,5	4,5	4,4	4,6	4,0	4,1	5,4	10,7
Cebolla	34,7	38,1	35,8	34,5	35,4	39,1	35,8	28,6	26,5	28,0	41,0	32,1	39,1
Menestras y Legumbres													
Frijol Grano Seco	5,0	2,9	1,9	1,7	1,4	2,1	3,4	6,3	7,6	10,1	11,4	7,8	4,8
Arveja Grano Verde	4,3	3,3	2,9	3,6	5,5	9,2	21,6	11,4	5,6	6,6	6,1	5,4	2,7
Arveja Grano Seco	3,4	2,8	0,2	0,2	0,0	0,0	0,4	4,5	7,7	6,3	6,2	8,1	2,9
Haba Grano Verde	1,1	1,7	2,1	3,2	5,3	9,5	19,3	13,5	4,9	2,1	1,2	0,7	1,2
Haba Grano Seco	0,2	0,0	0,0	0,0	0,0	0,1	2,7	11,4	12,4	11,1	2,9	1,3	0,1
SUBSECTOR PECUARIO													
Ave 1/	87,1	86,5	84,9	83,3	78,4	77,0	72,2	81,8	78,4	85,7	84,8	86,4	88,1
Ovino 1/	5,6	5,1	5,5	5,5	5,9	6,4	7,4	7,7	8,0	7,5	6,8	6,3	5,7
Porcino 1/	10,2	10,5	11,5	9,9	10,0	10,5	10,3	10,7	11,1	11,1	10,1	10,8	10,3
Vacuno 1/	22,0	20,5	21,1	20,8	21,8	21,8	23,7	23,8	24,0	24,2	23,7	23,4	22,4
Huevos	13,6	13,6	13,6	13,6	13,6	13,7	14,0	14,2	14,4	14,4	14,5	13,5	13,6
Leche Fresca	88,7	87,2	90,0	96,0	94,3	97,5	98,6	95,8	96,4	93,9	91,2	91,8	91,8
Fibra Alpaca	0,1	1,2	0,3	0,2	0,6	0,8	0,2	0,1	0,0	0,0	0,0	0,0	0,1
Fibra Llama	0,0	0,2	0,1	0,1	0,1	0,1	0,0	0,0	0,0	0,0	0,0	0,0	0,0
Lana	0,3	0,9	0,7	1,2	3,7	3,9	0,8	0,7	0,3	0,2	0,1	0,2	0,3

1/ Información referida a animales en pie.

FUENTE: SNE - Ministerio de Agricultura (MINAG)

1.203 SUPERFICIE SEMBRADA MENSUAL, SEGUN PRINCIPALES CULTIVOS: 2000-2001

PRINCIPALES CULTIVOS	2000(P)			2001(P)									
	OCT	NOV	DIC	ENE	FEB	MAR	ABR	MAY	JUN	JUL	AGO	SET	OCT
							Hectáreas						
INDUSTRIALES													
Algodón Rama	6635	4044	1790	13673	5035	1244	2951	7020	2745	3188	10076	13831	9639
Marigold	424	40	28	-	-	64	388	1211	2237	925	1462	363	1436
Soya	318	199	70	39	99	162	109	238	126	182	60	74	157
CEREALES													
Arroz Cáscara	21021	21714	28970	43838	66477	23997	9601	11573	17050	12334	30591	27732	22034
Maíz Amarillo Duro	35963	17326	17591	23032	39985	24860	17366	17539	19563	17296	22979	42194	23667
Maíz Amiláceo	72419	47944	51867	24451	4993	1210	1509	1229	851	869	9708	35522	9467
Trigo	5218	16312	30452	37855	28548	17175	4327	2725	1068	1825	69	752	71
Cebada Grano	21834	31244	37465	35271	22747	5835	926	176	130	47	76	1883	65
Quinua	17484	5694	2093	662	82	5	-	-	-	-	199	3103	123
Cañihua	4079	1746	51	-	-	-	-	-	-	-	-	1037	-
Kiwicha	658	526	644	240	35	9	-	-	-	-	15	64	15
Sorgo Grano	-	-	-	-	-	-	-	-	-	-	-	-	1
TUBERCULOS													
Papa	60826	57804	31100	6014	3031	3631	5445	9722	13550	13175	18106	29021	15339
Yuca	13113	7428	7024	7205	7653	4953	3947	6122	4809	5571	6943	10852	6143
Camote	1145	951	1186	1235	1055	941	1043	1889	2186	1062	1808	888	1413
Oca	8117	5030	1616	419	25	80	121	40	1	197	2229	4859	1877
Olluco	7653	6078	1542	535	86	134	354	236	825	451	2581	5988	2395
Mashua	2857	2453	168	1	-	-	-	-	-	58	293	1543	298
HORTALIZAS													
Ajo	919	914	751	390	306	577	714	1090	1360	708	380	380	424
Cebolla	1772	1409	1084	1350	1083	1489	2048	1715	1236	1199	1231	1340	1390
Tomate	822	586	559	504	521	524	505	560	660	664	428	460	657
GRANOS													
Frijol Grano Seco	10184	7673	14969	6417	2448	1290	5470	7107	3885	2612	3308	5152	3585
Arveja Grano	8465	7896	4809	4366	6154	10161	4508	3942	1891	971	1272	3317	2215
Haba Grano	18197	13671	6668	2397	1073	345	187	275	322	433	1780	8070	2081
Pallar	113	76	45	64	256	627	951	674	149	389	172	167	152
Frijol Castilla	1140	275	420	486	769	537	1860	1407	2048	2111	1987	1004	1884
Zarandaja	88	46	8	128	14	21	24	349	166	210	28	142	203
Frijol de Palo	53	51	59	146	81	442	161	29	42	39	8	12	7
Garbanzo	11	22	315	208	10	34	719	1968	612	457	191	-	59
Frijol Loctao	42	1	6	4	4	5	10	9	12	13	8	22	27
Lenteja	486	619	2320	1661	986	48	60	22	7	-	-	-	4
Tarhui o Chocho	2061	2543	1968	678	320	20	-	-	-	-	150	1332	107

FUENTE: SNE - Ministerio de Agricultura (MINAG)

1.204 SUPERFICIE COSECHADA MENSUAL, SEGUN PRINCIPALES CULTIVOS: 2000-2001

PRINCIPALES CULTIVOS	2000(P)			2001(P)									
	OCT	NOV	DIC	ENE	FEB	MAR	ABR	MAY	JUN	JUL	AGO	SET	OCT
							Hectáreas						
INDUSTRIALES													
Caña de Azúcar	5925	6755	5945	4940	5292	4282	3621	3285	4213	5047	5625	5641	5775
Soya	307	155	189	190	179	291	115	70	65	117	217	171	165
CEREALES													
Arroz Cáscara	16478	14133	16173	24648	16784	19863	22792	51033	70020	25769	11634	12923	18701
Maíz Amarillo Duro	19242	22321	14434	20207	39546	28704	16406	16883	28180	38487	27986	18771	22280
Maíz Amiláceo	928	417	425	475	2164	4740	12452	42574	72271	51760	25488	5416	492
Trigo	4966	2979	499	21	41	113	830	3497	33325	52968	33298	-	-
Cebada Grano	1354	283	288	47	62	173	9155	15582	46552	54275	22523	5051	262
Quinua	-	-	-	5	8	67	11507	9340	2353	1943	313	63	1
Cañihua	-	-	-	-	-	-	3453	2161	334	-	-	-	-
Kiwicha	12	-	21	18	89	135	372	431	764	479	27	3	-
Sorgo Grano	32	2	1	-	-	-	-	-	-	-	-	-	-
TUBERCULOS													
Papa	7821	9584	11336	7161	13260	22306	46229	57623	35112	12577	7081	5372	7545
Yuca	7258	7057	6920	6230	6764	7387	7194	6637	5434	6050	6154	5863	6334
Camote	1943	1484	1267	873	1083	1096	1255	1240	1439	1262	924	1502	1599
Oca	119	38	39	44	238	223	3710	8479	5401	2362	689	244	113
Olluco	114	168	256	415	569	1122	3532	8178	7590	2992	729	207	99
Mashua	-	-	-	-	-	94	829	3510	1965	367	35	9	-
HORTALIZAS													
Ajo	612	1017	893	445	268	384	696	751	861	610	560	705	1157
Cebolla	1414	1408	1294	1304	1275	1420	1580	1581	1444	1266	1612	1240	1569
Tomate	580	738	622	741	872	724	560	596	552	620	533	673	532
GRANOS													
Frijol Grano Seco	4318	2487	1572	1749	1759	2077	3007	6108	9918	13835	12267	7134	4070
Arveja Grano Seco	3671	3207	258	231	48	139	631	4042	6681	6230	5798	5128	3375
Haba Grano Seco	140	26	34	16	16	56	2717	9546	11988	11047	2209	1091	61
Pallar Grano Seco	1263	421	116	164	18	31	87	66	63	38	348	1176	760
Frijol Castilla	2728	760	274	2180	614	512	545	1926	854	460	1045	2045	3160
Zarandaja	129	190	214	58	14	10	61	61	67	63	133	27	315
Frijol de Palo	48	91	33	62	60	41	29	51	77	67	35	528	35
Garbanzo	1082	714	124	40	-	-	6	29	244	261	20	1175	1781
Frijol Loctao	18	19	29	20	9	11	13	6	3	5	11	7	9
Lenteja	46	56	-	4	3	-	273	521	1389	2103	1402	415	34
Tarhui o Chocho	397	274	43	8	-	-	20	958	1962	2713	1674	1284	279

FUENTE: SNE - Ministerio de Agricultura (MINAG)

1.205 SUPERFICIE SEMBRADA POR CAMPAÑA AGRICOLA, SEGUN ZONAS Y UNIDAD AGRARIA DEPARTAMENTAL: 1993-2001

UNIDAD AGRARIA DEPARTAMENTAL	AGOSTO - OCTUBRE							
	1993-94	1994-95	1995-96	1996-97	1997-98	1998-99	1999-2000	2000-2001
	Hectáreas							
TOTAL NACIONAL	**491478**	**469512**	**452673**	**597425**	**586818**	**620890**	**656989**	**637281**
NORTE	**94786**	**99277**	**68273**	**128141**	**93031**	**132861**	**127341**	**133499**
TUMBES	3062	3854	4009	4977	3994	5278	5929	4911
PIURA	11542	14054	2468	15541	20418	32735	11553	18312
LAMBAYEQUE	3843	5267	5065	7012	3285	12181	8440	11556
LA LIBERTAD	9107	12962	8938	23043	23220	23704	16767	22177
CAJAMARCA	45579	41584	37316	58466	26547	42856	64020	54533
AMAZONAS	21653	21556	10477	19102	15567	16107	20632	22010
CENTRO	**178094**	**173605**	**184620**	**219605**	**223603**	**231636**	**240762**	**213347**
ANCASH	25369	20200	24646	30321	30338	30993	27017	24157
LIMA	29539	31923	36864	31337	28161	29417	24822	25128
ICA	35050	46845	43542	35659	41978	28761	25478	26064
HUANUCO	23977	21440	37517	46885	43044	46601	47728	41987
PASCO	13170	14699	12633	16431	15662	14816	14689	13614
JUNIN	21814	20348	15123	29227	29638	33756	47016	43072
HUANCAVELICA	29175	18150	14295	29745	34782	47292	54012	39325
SUR	**174106**	**154478**	**150681**	**164377**	**191307**	**169742**	**190597**	**196161**
AREQUIPA	14218	15190	15480	17881	24127	20596	18194	16881
MOQUEGUA	1035	1075	1283	1216	1471	1397	1300	1364
TACNA	2319	2532	2369	2427	2412	2522	1806	2883
AYACUCHO	11057	10695	9628	18320	22392	17417	17162	18768
APURIMAC	30739	29545	27675	21341	18619	31800	33397	29662
CUSCO	37374	34007	30684	32853	30118	29461	34253	49447
PUNO	77364	61434	63562	70339	92168	66549	84485	77156
ORIENTE	**44492**	**42152**	**49099**	**85302**	**78877**	**86651**	**98289**	**94273**
SAN MARTIN	15977	17033	21088	43342	38880	39807	41117	40866
LORETO	15437	16696	18971	21525	23114	28907	39979	38209
UCAYALI	9350	2603	5230	14416	10546	11478	11185	10060
MADRE DE DIOS	3728	5820	3810	6019	6337	6459	6008	5139

FUENTE: SNE - Ministerio de Agricultura (MINAG)

1.206 SUPERFICIE SEMBRADA POR CAMPAÑA AGRICOLA, SEGUN PRINCIPALES CULTIVOS: 1993-2001

PRINCIPALES CULTIVOS	AGOSTO - OCTUBRE							
	1993-94	1994-95	1995-96	1996-97	1997-98	1998-99	1999-2000	2000-2001
	Hectáreas							
TOTAL NACIONAL	**491478**	**469512**	**452673**	**597425**	**586818**	**620890**	**656989**	**637281**
INDUSTRIALES	**56757**	**74463**	**72001**	**62547**	**61431**	**47442**	**36588**	**35077**
Algodón Rama	49438	66547	66173	49344	54806	37249	34121	31766
Marigold	7134	7536	5478	12255	5903	9522	1965	2570
Soya	185	380	350	948	722	671	502	741
CEREALES	**235418**	**218341**	**199456**	**300473**	**279851**	**315847**	**345898**	**351753**
Arroz Cáscara	40762	30568	30085	65218	61533	75573	55100	64423
Maíz Amarillo Duro	42649	55437	56157	82402	79312	86688	98163	108825
Maíz Amiláceo	98463	91108	78398	108037	85872	104516	132852	124396
Trigo	5363	4643	3527	5740	5353	6678	7781	5549
Cebada Grano	22306	16683	14249	17749	21886	21015	26584	23215
Quinua	19550	15567	13581	16503	20234	16970	20022	19791
Cañihua	5460	3813	2920	3822	4981	4018	5017	4608
Kiwicha	212	261	326	884	633	385	374	945
Sorgo Grano	653	261	213	118	47	4	5	1
TUBERCULOS	**137440**	**124063**	**126751**	**159343**	**177341**	**180396**	**195241**	**172127**
Papa	96369	87979	85564	104479	121874	121204	129135	104321
Yuca	17915	16317	18922	27346	24558	26470	28823	29723
Camote	2477	1842	1854	2300	3048	4830	3394	3696
Oca	9373	7597	9360	10691	12541	11998	15039	14344
Olluco	8371	7792	8689	11095	11970	13119	14813	15892
Mashua	2935	2536	2362	3432	3350	2775	4037	4151
HORTALIZAS	**12627**	**12069**	**15278**	**19318**	**17465**	**18209**	**8985**	**8845**
Ajo	3872	4501	5777	6730	5522	5806	1524	1842
Cebolla	2355	2145	2840	4153	4297	4778	5201	4609
Tomate	6400	5423	6661	8435	7646	7625	2260	2394
GRANOS	**49236**	**40576**	**39187**	**55744**	**50730**	**58996**	**70277**	**69479**
Frijol Grano Seco	18470	18511	12163	17578	10239	15273	17180	17542
Arveja Grano	8375	5387	6357	11551	11214	12541	15738	14234

FUENTE: SNE - Ministerio de Agricultura (MINAG)

1.207 OFERTA TOTAL DE FERTILIZANTES: 2000 - 2001

ORIGEN	2000(P)			2001(P)									
	OCT	NOV	DIC	ENE	FEB	MAR	ABR	MAY	JUN	JUL	AGO	SET	OCT
Toneladas métricas													
PRODUCCION	3904	3234	1602	1269	2729	414	261	413	404	205	499	1 503	3 351
IMPORTACION	57422	39742	67698	3118	92364	66324	134081	18170	32170	38604	5915	63136	49564
OFERTA TOTAL	61326	42976	69300	4387	95093	66738	134342	18583	32574	38809	6414	64639	52915
Variación porcentual mensual respecto a similar mes del año anterior													
PRODUCCION	60,1	305,9	246,8	-34,7	1375,1	-71,7	-52,1	-78,2	-82,9	-70,1	-78,4	2,2	-14,2
IMPORTACION	-8,1	-30,0	-15,9	-77,5	26,8	55,8	232,9	-31,6	47,4	-10,1	-89,6	436,3	-13,7
OFERTA TOTAL	-5,5	-25,4	-14,4	-72,3	30,2	51,6	229,1	-34,7	34,7	-11,1	-89,1	388,0	-13,7

FUENTE: SNE - Ministerio de Agricultura (MINAG)

OFERTA TOTAL DE FERTILIZANTES: 1999-2001
(En miles de toneladas métricas)

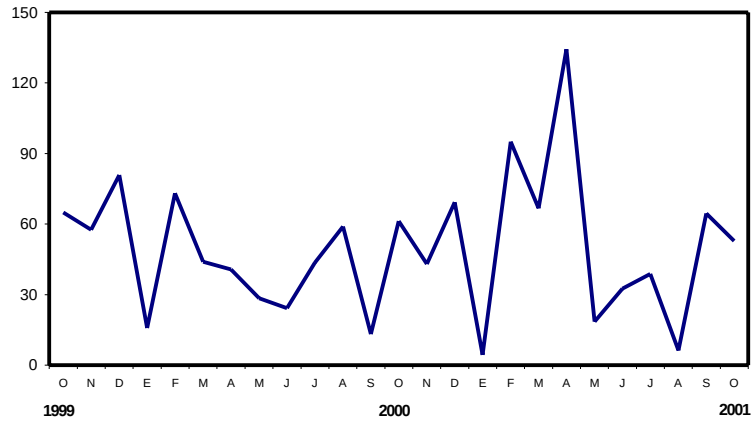

1.208 INGRESO DE PRINCIPALES PRODUCTOS AGRICOLAS AL MERCADO MAYORISTA DE LIMA METROPOLITANA: 2000-2001

PRINCIPALES PRODUCTOS	2000(P)		2001(P)										
	NOV	DIC	ENE	FEB	MAR	ABR	MAY	JUN	JUL	AGO	SET	OCT	NOV
	Toneladas métricas												
HORTALIZAS													
Ajo	2001	1504	1422	1172	1168	1175	998	1591	1746	2056	2318	2352	1814
Cebolla	9733	10649	10581	9589	11812	10841	10654	9664	9210	10110	8636	9289	9252
Choclo	9478	11139	7966	8207	9432	9284	8473	7365	6706	6682	6932	7816	10342
Tomate	1947	1895	1894	1664	2074	1833	1713	1387	1484	1523	1508	1543	1832
Zanahoria	5626	5721	5857	8373	6460	5343	4863	4701	3971	4723	5359	5265	5720
Zapalllo	2408	2260	2206	1938	1936	1959	2107	2200	1739	1988	2026	2146	2150
LEGUMBRES													
Arveja Verde	1981	1282	976	1085	1691	1925	2004	1960	1967	1724	1538	1 921	1 759
Haba Verde	794	720	734	743	940	1226	831	688	819	779	657	785	1160
Vainita	1173	1150	1043	1097	941	980	858	715	863	908	1018	933	1000
TUBERCULOS													
Papa	38627	42068	37016	33664	38125	37514	37475	35286	36978	38936	38865	38258	39409
Camote	6327	6214	6274	6251	6772	6662	7043	6715	6345	6811	6146	6103	6475
Olluco	476	551	681	390	399	731	657	568	565	628	678	476	510
Yuca	654	511	389	332	497	710	1100	1403	1555	1775	942	669	587

FUENTE: Empresa De Mercados Mayoristas (EMMSA)

INGRESO DE PRINCIPALES PRODUCTOS AGRICOLAS: 1994 - 2001

(Toneladas Métricas)

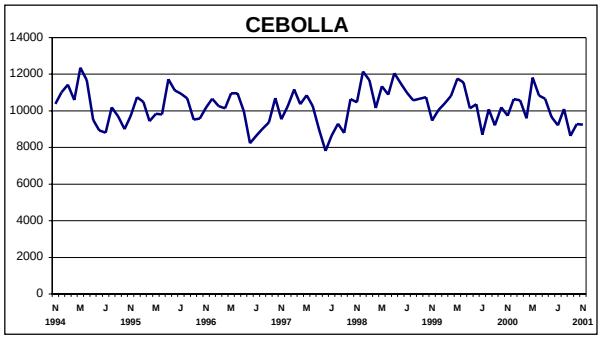

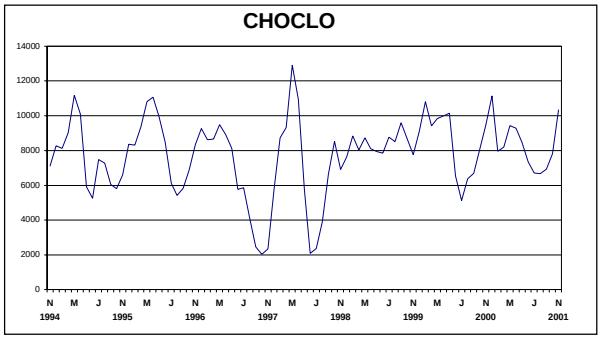

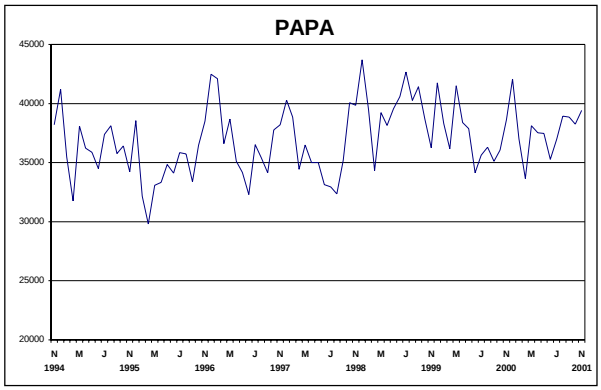

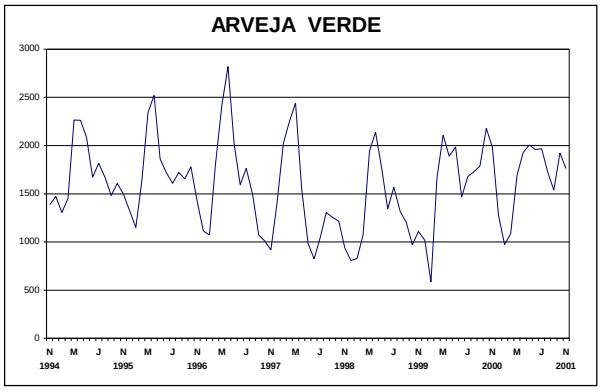

1.209 PRECIOS PROMEDIO EN CHACRA DE LOS PRINCIPALES PRODUCTOS AGROPECUARIOS: 2000-2001

PRINCIPALES PRODUCTOS	2000(P)			2001(P)									
	OCT	NOV	DIC	ENE	FEB	MAR	ABR	MAY	JUN	JUL	AGO	SET	OCT
	Nuevos Soles por kilogramo												
SUBSECTOR AGRICOLA													
Algodón Rama	1,47	2,09	2,25	2,56	2,73	2,48	2,48	2,47	2,38	2,01	1,99	1,51	1,78
Café	3,05	2,96	3,01	2,90	2,04	1,96	2,01	2,62	2,38	2,23	2,02	2,01	1,75
Marigold	0,20	0,17	0,17	0,20	0,28	0,25	-	0,22	0,18	0,18	0,25	0,20	0,20
Soya	1,06	1,13	1,15	0,95	1,30	1,19	1,25	1,06	1,31	1,22	1,05	1,08	0,92
Arroz Cáscara	0,54	0,63	0,67	0,75	0,68	0,73	0,78	0,62	0,66	0,60	0,43	0,53	0,52
Maíz Amarillo Duro	0,55	0,57	0,54	0,49	0,44	0,49	0,55	0,54	0,54	0,47	0,49	0,53	0,55
Maíz Amiláceo	0,86	0,81	0,79	1,00	1,09	0,99	1,23	1,19	1,04	1,08	0,89	0,81	0,85
Trigo	0,61	0,60	0,66	0,72	0,85	0,78	0,82	0,76	0,74	0,72	0,70	0,69	0,66
Papa	0,52	0,48	0,52	0,54	0,52	0,47	0,46	0,46	0,46	0,52	0,55	0,52	0,48
Camote	0,35	0,31	0,32	0,32	0,27	0,27	0,28	0,26	0,24	0,25	0,26	0,27	0,27
Yuca	0,35	0,35	0,31	0,31	0,29	0,31	0,32	0,35	0,38	0,36	0,32	0,29	0,29
Espárrago	2,19	2,14	1,98	1,64	1,86	2,05	2,05	2,14	2,18	2,07	2,32	2,29	2,25
Maíz Choclo	0,40	0,40	0,40	0,53	0,55	0,52	0,46	0,44	0,60	0,57	0,57	0,50	0,49
Tomate	0,78	0,50	0,41	0,46	0,67	0,55	0,60	0,65	0,56	0,53	0,61	0,53	0,58
Ajo	1,44	1,44	1,56	1,38	1,46	1,64	1,98	2,10	1,93	1,75	1,14	0,87	0,70
Cebolla	0,42	0,36	0,35	0,22	0,21	0,21	0,26	0,37	0,60	0,67	0,42	0,44	0,57
Limón	0,83	0,90	0,73	0,29	0,27	0,29	0,29	0,25	0,38	0,96	1,31	1,87	1,87
Mandarina	1,22	1,28	0,91	0,55	0,67	0,66	0,47	0,44	0,41	0,49	0,62	0,60	0,73
Manzana	0,87	0,63	0,57	0,71	0,63	0,63	0,75	0,73	0,66	0,66	0,70	0,66	0,68
Naranja	0,35	0,33	0,42	0,45	0,44	0,32	0,28	0,26	0,32	0,45	0,46	0,42	0,30
Papaya	0,39	0,46	0,40	0,41	0,44	0,43	0,39	0,33	0,31	0,28	0,25	0,28	0,32
Palta	1,23	0,64	0,66	0,88	0,85	0,74	0,74	0,89	1,05	1,31	1,78	1,19	0,82
Piña	0,48	0,42	0,42	0,38	0,41	0,45	0,40	0,36	0,37	0,37	0,31	0,41	0,39
Plátano	0,35	0,36	0,34	0,30	0,26	0,26	0,30	0,30	0,30	0,32	0,30	0,29	0,30
Frijol Grano Seco	1,58	1,55	1,47	1,67	1,43	1,39	1,48	1,43	1,39	1,34	1,94	2,22	1,89
Arveja Grano Verde	0,63	0,76	1,37	1,21	1,44	1,00	0,98	0,84	0,62	0,62	0,67	0,72	0,73
Haba Grano Verde	0,49	0,47	0,56	0,53	0,56	0,51	0,44	0,42	0,42	0,51	0,51	0,55	0,54
SUBSECTOR PECUARIO													
Carne de Ave 1/	2,84	2,62	3,07	2,90	3,53	3,54	2,73	3,00	3,01	2,97	2,86	2,72	2,70
Carne de Ovino	3,33	3,33	3,31	3,42	3,42	3,42	3,42	3,42	3,42	3,42	3,41	3,42	3,41
Carne de Porcino 1/	3,27	3,31	3,39	3,45	3,43	3,40	3,42	3,41	3,41	3,41	3,41	3,41	3,41
Carne de Vacuno	3,39	3,44	3,44	3,48	3,49	3,49	3,50	3,49	3,49	3,49	3,80	3,65	3,70
Huevos 1/	2,62	2,43	2,98	2,47	2,49	2,74	2,68	2,99	3,00	3,02	2,90	2,75	2,33
Leche Fresca 2/	0,79	0,79	0,79	0,80	0,82	0,83	0,83	0,85	0,85	0,85	0,84	0,85	0,85

1/ En granja 2/ En establo

FUENTE: SNE - Ministerio de Agricultura (MINAG)

1.210 PRODUCCION DE PRODUCTOS AGROINDUSTRIALES: 2000-2001

PRODUCTOS	2000(P)			2001(P)									
	OCT	NOV	DIC	ENE	FEB	MAR	ABR	MAY	JUN	JUL	AGO	SET	OCT
	Toneladas métricas												
ACEITES													
Vegetal	6139	5238	7044	5425	5461	5561	6650	7562	7234	7249	7409	6534	8074
Compuesto	7191	7066	7429	7329	7087	6504	6551	7652	6109	7046	6747	6902	7490
GRASAS													
Manteca	4782	4049	3669	3714	4073	3941	4322	5468	5390	5342	6261	5186	5422
Margarina	1322	1219	1315	1182	1077	1004	1160	1420	1185	1223	1336	1825	2051
ALIMENTOS BALANCEADOS													
Aves Carne	90854	91608	97885	82803	80676	87085	87011	91428	90664	95227	98145	95399	98788
Aves Postura/Reproducción	29574	28691	29131	24855	22526	24811	25242	27015	27956	25682	27018	25 356	26 838
Porcino	6708	6930	6373	6594	6152	6991	5550	5744	6030	4827	5849	5748	5897
Vacuno	2544	2660	2565	2645	2411	2601	2140	2889	2640	2927	2716	2612	2693
Otros	1423	1466	2637	1969	1654	1764	1764	2973	2028	2191	2234	2425	3334
AVENA													
Elaborada	1555	1922	1423	1476	877	1961	1818	1948	1924	1899	2026	2076	2123
Avena y Cereales	494	407	780	460	518	669	891	1039	902	987	1056	1044	870
DERIVADOS DEL CACAO													
Pasta de Cacao	75	65	7	9	4	-	-	-	-	-	-	-	-
Polvo de Cacao	151	49	27	6	19	9	32	47	31	26	51	38	25
Manteca de Cacao	441	388	385	44	141	99	231	271	239	284	334	225	234
Cocoa	381	382	410	100	123	73	221	157	204	214	279	215	166
Torta de Cacao	-	-	-	5	68	70	32	114	56	62	42	-	71
ESPARRAGO													
Frescos	4287	4205	4891	2041	914	1516	1533	1748	1512	2339	2426	5345	5339
Conserva	4146	3802	3347	1839	1465	2001	2318	2743	2425	1718	1941	2830	3942
Congelado	1251	842	605	219	52	182	823	845	324	44	130	539	1273
Harina	13	11	14	12	11	10	1	-	-	2	2	2	2
DERIVADOS LACTEOS													
Queso	477	520	390	473	564	483	506	545	549	520	526	556	548
Mantequilla	86	89	77	91	74	89	81	90	88	95	100	79	82
Yogurts	2393	2304	2480	2306	2232	2778	2519	2591	2062	2242	2410	2438	2846
EMBUTIDOS Y CARNE													
Carne Ahumada	97	110	122	86	75	89	81	91	89	96	92	93	95
Chorizo	102	96	124	102	98	103	102	110	115	133	113	113	131
Hot-dog	903	830	816	786	740	831	838	920	879	937	831	832	975
Jamón	211	235	241	225	214	255	246	254	249	253	276	243	262
Jamonada	574	561	518	487	534	586	578	662	576	630	575	597	659
Mortadela	94	84	77	64	61	81	75	77	84	90	84	84	94
Paté	23	24	20	21	21	25	23	28	25	26	27	27	26
FIDEOS													
Corriente a Granel	3305	3389	2074	2936	2935	2853	3517	3610	3621	3559	3888	3616	3679
Corriente Envasado 1/	15699	16302	12822	15399	15771	16205	14006	16640	16620	16140	17023	16569	16568
Tallarín Especial	797	755	562	455	555	626	531	601	615	614	535	693	673
MALTERIAS													
Malta	5335	4201	317	3391	4647	4296	3142	4085	6720	8702	4904	4647	5145
Morón	-	-	-	-	-	7	-	12	-	76	-	2	-
Subproductos Malta	255	236	221	190	192	209	202	206	225	212	176	187	195
TRIGO													
Harina	78125	68942	68520	75781	66427	75791	74755	85951	77299	79558	91740	85636	88605
Sémola	336	598	438	471	571	675	572	755	754	730	806	611	644
Subproductos	24265	20804	19991	21391	20191	22185	22302	26666	23807	24013	27354	25208	25498
LECHE													
Evaporada	18003	23180	23387	17153	15083	14386	14510	13927	15852	16780	20773	19868	21100
Pasteurizada	3932	3737	3895	3871	3607	4376	4359	4431	4092	3968	4247	4101	4541
Condensada	-	-	11	-	-	-	-	-	-	-	-	-	-
Polvo Entera	-	19	21	-	35	627	791	757	368	721	116	-	-
Maternizada	-	-	-	-	-	-	-	-	-	-	-	-	-

1/ Comprende fideos tallarín y para sopa.

FUENTE: SNE - Ministerio de Agricultura (MINAG)

1.3 Sector Pesca

En octubre del presente año, el valor de desembarque de la actividad pesquera, aumentó en 4,0%, con respecto a similar mes del 2000, que en volúmenes representó una captura de 614 191 TMB de especies hidrobiológicas, frente al desembarque de 488 156 TMB registrado en igual mes del año pasado.

La pesca marítima, alcanzó 611 091 TMB, que se traduce en un aumento del valor de captura de 6,4%, debido principalmente, a la mayor disponibilidad de especies destinadas al enlatado, que creció en 320,5%, como el jurel, sardina, caballa y otros pescados. La pesca para consumo en estado fresco, se incrementó en 4,6%, ante la mayor captura de jurel, caballa, tollo y otros pescados. Asimismo, el desembarque para el curado aumentó en 107,1%. En cambio, disminuyó la captura de especies destinada al congelado en 53,1%, ante la menor disponibilidad de sardina, atún, tollo, calamar, concha de abanico, caracol y otros mariscos.

La extracción para consumo industrial aumentó en 27,2%, explicado por el mayor desembarque de "otras especies", que alcanzó 169 399 TMB, mientras que en octubre del 2000 sólo registró 1 984 TMB.

De otro lado, la pesca continental decreció en 20,3%, por la disminución de especies para curado y consumo en estado fresco.

El período enero-octubre, la actividad pesquera disminuyó en 5,2%.

PRODUCCION DEL SECTOR PESCA: 1994-2001
(Indice año base 1994 = 100)

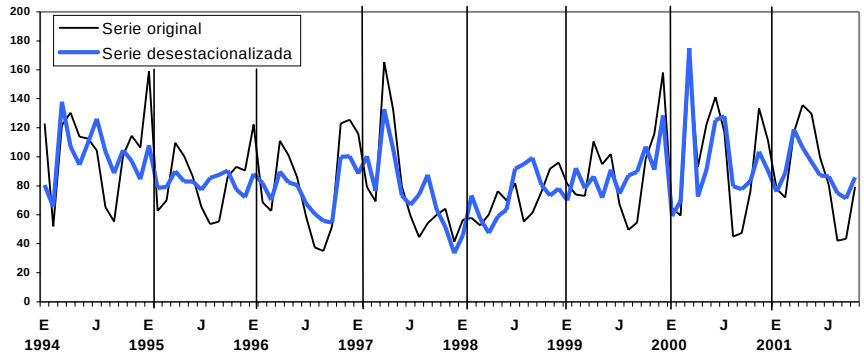

DESEMBARQUE DE LA PESCA MARITIMA: 1999-2001
(Miles de toneladas métricas brutas)

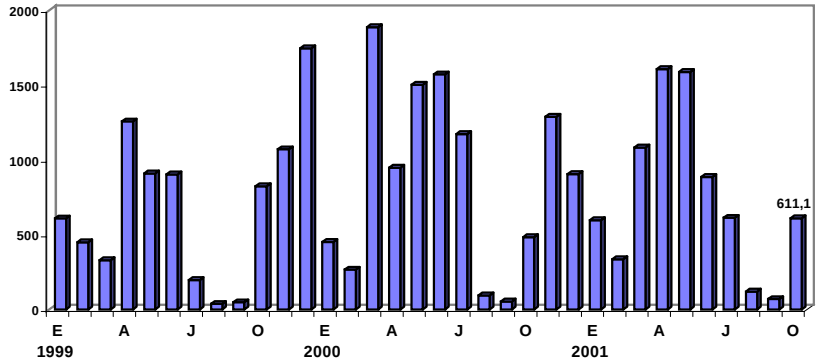

1.301 INDICE DE LA PESCA DESEMBARCADA, SEGUN ORIGEN Y DESTINO: 2000-2001

ORIGEN Y DESTINO	2000(P)			2001(P)									
	OCT	NOV	DIC	ENE	FEB	MAR	ABR	MAY	JUN	JUL	AGO	SET	OCT
Indice año base 1994=100													
TOTAL	**77,0**	**129,2**	**104,9**	**89,2**	**72,7**	**109,2**	**143,5**	**140,0**	**99,0**	**82,4**	**54,8**	**45,1**	**80,1**
PESCA MARITIMA	**75,8**	**132,5**	**106,2**	**89,5**	**73,0**	**111,6**	**148,8**	**145,1**	**101,2**	**83,7**	**53,2**	**42,4**	**80,6**
CONSUMO HUMANO	**119,9**	**136,2**	**133,3**	**141,1**	**141,1**	**115,6**	**127,9**	**121,5**	**122,6**	**123,1**	**126,2**	**104,6**	**112,5**
Congelado	125,1	135,2	86,7	88,4	96,4	86,8	79,0	98,3	69,7	74,5	81,7	46,2	58,6
Enlatado	27,4	82,8	146,3	146,0	280,5	81,8	148,6	142,0	142,7	253,6	207,2	189,6	115,3
Fresco	127,4	141,3	150,4	161,3	145,4	128,9	145,3	128,1	143,4	129,9	135,7	119,6	133,2
Curado	95,3	149,7	204,2	224,6	204,2	190,5	197,3	170,1	156,5	190,5	197,3	190,5	197,3
HARINA Y ACEITE	**47,0**	**130,1**	**88,6**	**55,8**	**28,7**	**109,0**	**162,5**	**160,4**	**87,4**	**57,9**	**5,8**	**1,9**	**59,8**
Anchoveta	54,5	150,8	102,2	62,2	10,3	115,1	186,0	185,9	100,5	49,5	0,1	-	47,5
Otras Especies	1,4	3,9	5,9	17,1	140,6	72,1	19,2	5,0	7,1	109,7	39,9	13,4	134,6
PESCA CONTINENTAL	**92,6**	**87,7**	**87,8**	**85,8**	**69,2**	**78,6**	**76,3**	**76,2**	**71,4**	**66,6**	**73,8**	**78,6**	**73,9**
CONSUMO HUMANO	**92,6**	**87,7**	**87,8**	**85,8**	**69,2**	**78,6**	**76,3**	**76,2**	**71,4**	**66,6**	**73,8**	**78,6**	**73,9**
Fresco	123,8	130,0	123,8	92,9	68,1	86,7	80,5	86,7	86,7	80,5	86,7	86,7	80,5
Curado	75,7	63,8	67,8	83,7	71,8	75,7	75,7	71,8	63,8	59,8	67,8	75,7	71,8

FUENTE: SNE - Ministerio de Pesquería (MIPE)

PRODUCCION DEL SECTOR PESCA: 2000-2001
(Variación porcentual referida a similar mes del año anterior)

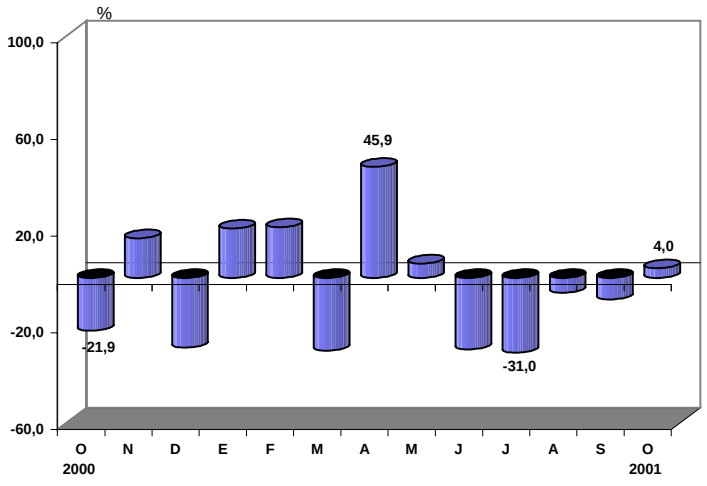

1.302 VARIACION PORCENTUAL MENSUAL DEL VALOR DE LA PESCA, SEGUN ORIGEN Y DESTINO: 2000-2001

ORIGEN Y DESTINO	2000(P)			2001(P)									
	OCT	NOV	DIC	ENE	FEB	MAR	ABR	MAY	JUN	JUL	AGO	SET	OCT
Variación porcentual mensual respecto a similar mes del año anterior													
TOTAL	**-21,9**	**16,4**	**-28,9**	**20,4**	**21,0**	**-30,1**	**45,9**	**6,0**	**-29,6**	**-31,0**	**-6,2**	**-8,9**	**4,0**
PESCA MARITIMA	**-22,3**	**17,0**	**-31,1**	**19,2**	**20,2**	**-32,0**	**45,7**	**4,9**	**-31,2**	**-32,1**	**-2,3**	**-6,4**	**6,4**
CONSUMO HUMANO	**-1,6**	**11,4**	**12,4**	**10,4**	**15,4**	**-3,5**	**12,9**	**5,6**	**-6,7**	**-9,0**	**-6,8**	**-7,8**	**-6,2**
Congelado	-22,4	0,7	-7,5	1,3	2,1	6,0	10,0	16,8	-26,3	0,7	-4,5	-57,8	-53,1
Enlatado	-80,4	-32,1	-21,2	-45,8	-8,8	-19,1	-12,5	115,3	-39,2	-22,1	-20,7	152,2	320,5
Fresco	29,0	23,6	21,7	21,9	25,4	-4,4	19,1	-2,2	5,4	-5,1	-2,0	-1,4	4,6
Curado	-52,4	-17,8	68,9	57,1	36,4	-12,5	-12,1	-7,4	-14,8	-41,7	-37,0	211,1	107,1
HARINA Y ACEITE	**-42,4**	**21,3**	**-50,1**	**37,3**	**38,7**	**-43,5**	**71,1**	**4,5**	**-44,6**	**-49,7**	**204,2**	**106,5**	**27,2**
Anchoveta	-39,9	26,4	-48,7	86,8	-12,4	-48,1	70,1	4,6	-43,9	-61,9	722,8	-	-12,8
Otras Especies	-94,8	-88,4	-86,9	-80,0	87,8	310,3	162,9	-11,9	-72,8	296,7	200,0	106,5	9571,9
PESCA CONTINENTAL	**-17,5**	**5,3**	**41,9**	**38,3**	**32,0**	**43,1**	**52,2**	**39,7**	**20,6**	**-6,2**	**-30,9**	**-23,0**	**-20,3**
CONSUMO HUMANO	**-17,5**	**5,3**	**41,9**	**38,3**	**32,0**	**43,1**	**52,2**	**39,7**	**20,6**	**-6,2**	**-30,9**	**-23,0**	**-20,3**
Fresco	17,6	31,3	66,7	50,0	22,2	75,0	62,5	7,7	-6,7	-27,8	-41,7	-39,1	-35,0
Curado	-36,7	-15,8	21,4	31,3	38,5	26,7	46,2	80,0	60,0	25,0	-19,0	-5,0	-5,3
Variación porcentual acumulada respecto a similar período del año anterior													
TOTAL	**15,3**	**15,4**	**9,5**	**20,4**	**20,7**	**-6,6**	**6,7**	**6,5**	**-1,2**	**-5,7**	**-5,8**	**-6,0**	**-5,2**
PESCA MARITIMA	**16,9**	**17,0**	**10,3**	**19,2**	**19,7**	**-8,6**	**5,2**	**5,1**	**-2,7**	**-7,1**	**-6,8**	**-6,8**	**-5,8**
CONSUMO HUMANO	**-6,1**	**-4,6**	**-3,3**	**10,4**	**12,8**	**7,5**	**8,8**	**8,2**	**5,5**	**3,2**	**1,9**	**0,9**	**0,2**
Congelado	-41,2	-37,8	-36,2	1,3	1,7	3,0	4,5	7,0	0,9	0,9	0,2	-7,9	-14,2
Enlatado	41,7	35,3	28,8	-45,8	-26,1	-25,0	-22,5	-12,6	-18,0	-18,9	-19,2	-12,1	-7,1
Fresco	8,8	10,1	11,1	21,9	23,6	13,7	15,0	11,5	10,4	8,1	6,7	5,9	5,8
Curado	9,3	6,8	10,4	57,1	46,5	21,3	11,1	7,4	3,7	-6,7	-12,1	-4,5	1,1
HARINA Y ACEITE	**53,7**	**48,3**	**27,0**	**37,3**	**37,8**	**-23,9**	**1,9**	**2,7**	**-8,6**	**-14,7**	**-14,2**	**-14,0**	**-11,7**
Anchoveta	81,3	70,8	41,9	86,8	60,8	-29,7	-0,7	1,0	-10,0	-17,8	-17,8	-17,8	-17,5
Otras Especies	-63,5	-64,6	-65,8	-80,0	-1,7	29,1	34,4	33,0	20,4	51,6	59,3	60,4	110,3
PESCA CONTINENTAL	**-7,7**	**-6,4**	**-3,1**	**38,3**	**35,4**	**37,9**	**41,2**	**40,9**	**37,3**	**29,6**	**17,0**	**10,3**	**6,3**
CONSUMO HUMANO	**-7,7**	**-6,4**	**-3,1**	**38,3**	**35,4**	**37,9**	**41,2**	**40,9**	**37,3**	**29,6**	**17,0**	**10,3**	**6,3**
Fresco	4,2	7,0	11,2	50,0	36,8	48,1	51,4	39,6	28,6	16,0	2,9	-4,7	-8,8
Curado	-16,8	-16,7	-14,2	31,3	34,5	31,8	35,1	41,8	44,2	41,6	30,0	24,6	20,8

FUENTE: SNE - Ministerio de Pesquería (MIPE)

1.303 VOLUMEN MENSUAL DE LA PESCA DESEMBARCADA, SEGUN ORIGEN Y DESTINO: 2000-2001

ORIGEN Y DESTINO	2000			2001(P)									
	OCT	NOV	DIC	ENE	FEB	MAR	ABR	MAY	JUN	JUL	AGO	SET	OCT
Miles de toneladas métricas brutas													
PESCA MARITIMA													
Congelado	11,3	13,7	12,4	15,7	14,8	15,6	16,0	18,9	11,5	14,2	18,7	6,6	10,3
Enlatado	0,7	9,0	18,6	16,4	28,5	7,9	15,4	14,5	13,7	26,8	18,2	16,0	11,6
Fresco	24,0	26,3	28,8	31,5	30,2	25,3	30,7	27,3	27,8	28,2	29,1	27,6	28,7
Curado	1,4	2,2	3,0	3,3	3,0	2,8	2,9	2,5	2,3	2,8	2,9	2,8	2,9
Anchoveta 1/	444,9	1231,1	834,4	507,8	84,4	939,8	1518,7	1517,9	820,9	403,9	1,2	-	388,1
Otras Especies 1/	2,0	5,5	7,8	22,3	176,5	91,5	24,7	6,6	9,6	137,8	50,0	17,2	169,4
PESCA CONTINENTAL													
Fresco	2,0	2,1	2,0	1,5	1,1	1,4	1,3	1,4	1,4	1,3	1,4	1,4	1,3
Curado	1,9	1,6	1,7	2,1	1,8	1,9	1,9	1,8	1,6	1,5	1,7	1,9	1,8

1/ Destinado a la elaboración de harina y aceite de pescado.

FUENTE: SNE - Ministerio de Pesquería (MIPE)

1.304 DESEMBARQUE DE ANCHOVETA PARA HARINA, SEGUN REGION Y PUERTO: 2000-2001

REGION Y PUERTO	2000			2001(P)									
	OCT	NOV	DIC	ENE	FEB	MAR	ABR	MAY	JUN	JUL	AGO	SET	OCT
						Toneladas métricas brutas							
TOTAL	**444884**	**1231102**	**834365**	**507770**	**84446**	**939764**	**1518677**	**1517888**	**820913**	**403909**	**1193**	**-**	**388094**
REGION NORTE	**190578**	**427600**	**444461**	**227945**	**529**	**654051**	**1004111**	**883471**	**500720**	**216844**	**1129**	**-**	**150059**
Paita	17801	48836	93015	36699	-	51204	132878	95527	20980	8166	1129	-	3023
Parachique	7699	30310	37344	19502	-	25264	32115	44013	8820	6092	-	-	428
Bayóvar	3724	14414	29121	19584	-	15761	37986	47245	11806	8269	-	-	-
Chicama	41174	83223	50146	54905	-	89955	150330	215007	76352	23245	-	-	17178
Salaverry	-	827	889	-	-	-	-	-	2425	-	-	-	-
Coishco	17814	51065	38539	9139	-	95163	119072	76448	73848	13135	-	-	29902
Chimbote	84333	151045	147970	57312	-	273286	373060	278096	241557	101515	-	-	87785
Samanco	3845	6324	15395	7699	529	26013	37791	25264	14525	1628	-	-	152
Casma	6433	12518	15254	11277	-	40927	62943	55083	37753	27408	-	-	1148
Huarmey	7755	29038	16788	11828	-	36478	57936	46788	12654	27386	-	-	10443
REGION CENTRO	**254306**	**803502**	**383671**	**12483**	**-**	**281518**	**507013**	**629256**	**316246**	**181253**	**-**	**-**	**237119**
Supe	32077	81158	27929	1477	-	70477	102393	77398	30965	23733	-	-	18393
Vegueta	34749	99870	35769	228	-	51344	63552	56929	47509	4649	-	-	16168
Huacho	18951	59913	15051	1115	-	26551	45153	64591	29403	11860	-	-	19045
Chancay	85232	208289	98561	2755	-	69505	130819	162817	93418	29886	-	-	56599
Callao	48027	126865	85559	6013	-	23332	56660	72140	69462	16981	-	-	70012
Pucusana	-	-	-	-	-	3060	5721	3914	2208	1950	-	-	3901
Tambo de Mora	6519	78285	55006	853	-	23068	22076	42657	1823	33982	-	-	23587
Pisco	28751	149122	65796	42	-	14181	80639	148810	41458	58212	-	-	29414
REGION SUR	**-**	**-**	**6233**	**267342**	**83917**	**4195**	**7553**	**5161**	**3947**	**5812**	**64**	**-**	**916**
Atico	-	-	-	26568	2681	-	5600	-	-	-	-	-	-
La Planchada	-	-	-	37748	12282	302	1544	-	-	-	-	-	-
Matarani	-	-	1733	35263	12664	-	-	-	313	129	-	-	-
Mollendo	-	-	-	30713	12928	-	-	-	393	-	-	-	-
Ilo	-	-	4500	137050	43362	3893	409	5161	3241	5683	64	-	916

FUENTE: SNE - Ministerio de Pesquería (MIPE)

DESEMBARQUE DE ANCHOVETA PARA ELABORACION DE HARINA: 1994-2001

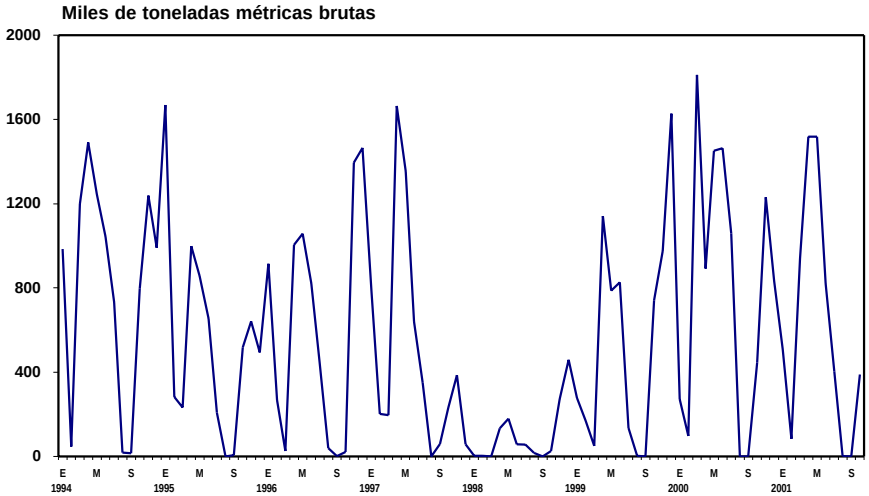

1.305 DESEMBARQUE DE OTRAS ESPECIES PARA HARINA, SEGUN REGION Y PUERTO: 2000-2001

REGION Y PUERTO	2000			2001(P)									
	OCT	NOV	DIC	ENE	FEB	MAR	ABR	MAY	JUN	JUL	AGO	SET	OCT
Toneladas métricas brutas													
TOTAL	1984	5478	7831	22294	176462	91527	24723	6642	9598	137786	50008	17161	169399
REGION NORTE	**1984**	**5387**	**6070**	**21283**	**154710**	**3669**	**19885**	**6288**	**7231**	**106175**	**28501**	**10999**	**23973**
- Paita	835	1519	4764	12363	4992	1519	18062	5814	4627	3996	829	1150	12938
- Parachique	45	-	21	695	-	-	12	-	-	1034	639	-	2365
- Bayóvar	-	25	-	-	-	20	-	-	-	1044	-	-	1020
- Chicama	-	-	-	4356	29690	-	1548	347	-	15300	3760	-	-
- Salaverry	-	-	-	-	-	-	-	-	-	-	-	-	-
- Coishco	1104	3843	757	3347	39379	894	263	127	1694	39119	9983	8614	4017
- Chimbote	-	-	528	522	56649	1144	-	-	-	38582	7346	1235	138
- Huarmey	-	-	-	-	15550	92	-	-	910	6726	2662	-	3495
- Otros	-	-	-	-	8450	-	-	-	-	374	3282	-	-
REGION CENTRO	**-**	**91**	**1761**	**-**	**19130**	**86110**	**3015**	**6**	**2224**	**22148**	**20948**	**6101**	**145426**
REGION SUR	**-**	**-**	**-**	**1011**	**2622**	**1748**	**1823**	**348**	**143**	**9463**	**559**	**61**	**-**

NOTA: El desembarque de otras especies, incluye sardina, samasa, jurel, caballa, volador, entre otros.

FUENTE: SNE - Ministerio de Pesquería (MIPE)

1.306 VOLUMEN DE TRANSFORMACION DE PRODUCTOS PESQUEROS, SEGUN GIRO INDUSTRIAL: 2000-2001

GIRO INDUSTRIAL	2000			2001(P)									
	OCT	NOV	DIC	ENE	FEB	MAR	ABR	MAY	JUN	JUL	AGO	SET	OCT
Miles de toneladas métricas brutas													
ENLATADO	0,4	3,4	6,7	6,6	11,5	3,8	7,6	7,2	6,1	10,9	7,3	6,9	5,1
Marítimo	0,4	3,4	6,7	6,6	11,5	3,8	7,6	7,2	6,1	10,9	7,3	6,9	5,1
CONGELADO	5,3	6,6	6,5	6,6	6,1	6,0	6,4	7,3	4,3	5,5	6,9	2,5	3,9
Marítimo	5,3	6,6	6,5	6,6	6,1	6,0	6,4	7,3	4,3	5,5	6,9	2,5	3,9
CURADO	1,3	1,5	1,8	2,4	2,1	2,0	2,1	1,9	1,7	2,0	2,1	2,1	2,1
Marítimo	0,7	1,0	1,3	1,6	1,4	1,3	1,4	1,2	1,1	1,3	1,3	1,3	1,3
Continental	0,6	0,5	0,5	0,8	0,7	0,7	0,7	0,7	0,6	0,7	0,8	0,8	0,8
HARINA DE PESCADO	99,9	291,6	197,6	119,0	62,5	222,8	345,0	343,2	194,8	126,8	12,3	4,0	130,9
ACEITE CRUDO	16,5	65,5	31,8	20,0	9,7	44,2	68,4	77,3	39,9	18,7	2,1	0,6	12,0

FUENTE: SNE - Ministerio de Pesquería (MIPE)

1.307 VOLUMEN DE EXPORTACION DE PRODUCTOS HIDROBIOLOGICOS, SEGUN TIPO DE UTILIZACION: 2000-2001

TIPO DE UTILIZACION	2000			2001(P)									
	OCT	NOV	DIC	ENE	FEB	MAR	ABR	MAY	JUN	JUL	AGO	SET	OCT
Miles de toneladas métricas brutas													
CONSUMO HUMANO DIRECTO													
TOTAL	**10,0**	**8,6**	**10,0**	**12,2**	**10,0**	**9,4**	**11,4**	**14,3**	**9,5**	**10,8**	**10,8**	**11,1**	**7,8**
Enlatado	3,1	1,7	2,6	3,3	3,8	4,2	2,6	2,8	2,6	3,3	3,7	3,0	3,2
Congelado	6,5	6,7	7,3	8,6	5,9	5,1	8,1	11,2	6,7	7,0	6,6	7,3	4,0
Curado	0,4	0,3	0,1	0,3	0,3	0,1	0,7	0,3	0,2	0,5	0,5	0,8	0,6
CONSUMO HUMANO INDIRECTO													
TOTAL	**206,6**	**103,9**	**205,9**	**233,0**	**163,1**	**105,3**	**195,0**	**302,3**	**386,7**	**361,3**	**201,5**	**75,7**	**56,5**
Harina de pescado	178,0	87,6	194,9	188,5	140,9	102,9	170,0	235,8	335,0	304,6	188,5	62,5	53,1
Aceite 1/	28,7	16,3	11,0	44,5	22,2	2,4	25,0	66,5	51,7	56,7	13,0	13,2	3,4
Miles de toneladas métricas brutas acumuladas													
CONSUMO HUMANO DIRECTO													
TOTAL	**76,6**	**85,2**	**95,2**	**12,2**	**22,2**	**31,6**	**43,0**	**57,3**	**66,8**	**77,6**	**88,4**	**99,5**	**107,3**
Enlatado	25,5	27,2	29,8	3,3	7,1	11,3	13,9	16,7	19,3	22,6	26,3	29,3	32,5
Congelado	49,9	56,6	63,9	8,6	14,5	19,6	27,7	38,9	45,6	52,6	59,2	66,5	70,5
Curado	1,2	1,4	1,5	0,3	0,6	0,7	1,4	1,7	1,9	2,4	2,9	3,7	4,3
CONSUMO HUMANO INDIRECTO													
TOTAL	**2185,9**	**2289,8**	**2495,6**	**233,0**	**396,1**	**501,4**	**696,4**	**998,7**	**1385,4**	**1746,7**	**1948,2**	**2023,9**	**2080,4**
Harina de pescado	1804,9	1892,4	2087,4	188,5	329,4	432,3	602,3	838,1	1173,1	1477,7	1666,2	1728,7	1781,8
Aceite 1/	381,0	397,3	408,3	44,5	66,7	69,1	94,1	160,6	212,3	269,0	282,0	295,2	298,6

1/ Incluye Aceite Crudo y Semirefinado.

FUENTE: SNE - Ministerio de Pesquería (MIPE)

EXPORTACIONES DE HARINA DE PESCADO: 1994-2001

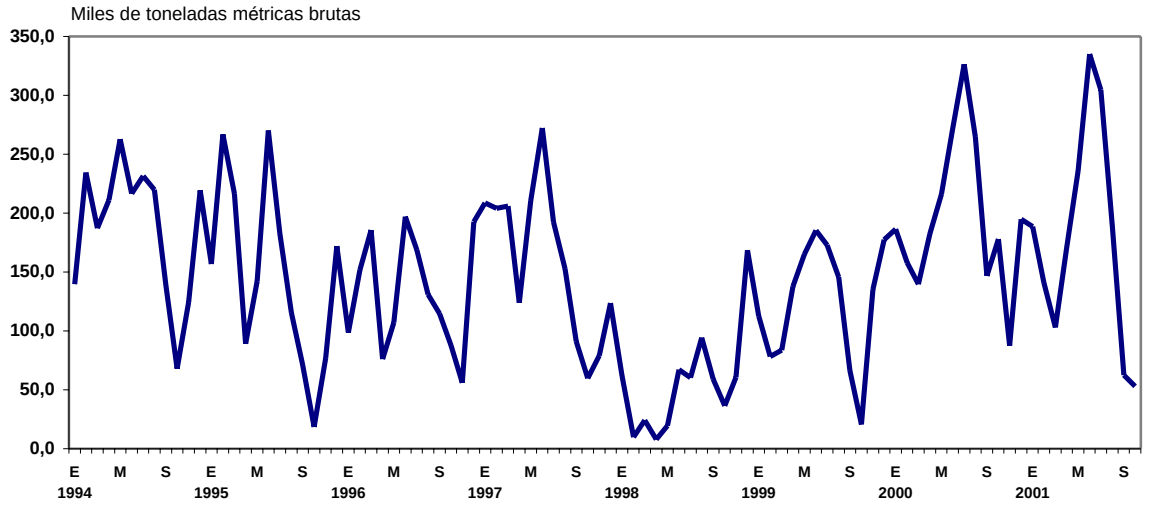

1.4 Sector Minería e Hidrocarburos

El sector minería e hidrocarburos en octubre del presente año, alcanzó un crecimiento de 17,5%, mostrando por cuarto mes consecutivo elevadas tasas de crecimiento productivo por la influencia de la actividad minera metálica la cual se incrementó en 19,4%, coadyuvada por el aumento de 1,3% en la producción de hidrocarburos, actividad que desde setiembre viene recuperándose, revirtiendo la tendencia negativa observada desde principios de año, con excepción del mes de mayo (2,8%).

MINERIA E HIDROCARBUROS: Octubre 2001
(Año Base 1994)

Sub Sector	Variación Porcentual: 2001/2000	
	OCT	ENE-OCT
Total	**17,5**	**8,2**
Minería Metálica	**19,4**	**9,5**
Cobre	91,2	30,4
Zinc	15,4	9,5
Oro	-8,2	0,0
Plata	10,0	10,5
Hierro	39,5	16,7
Plomo	10,5	7,4
Estaño	8,2	2,0
Molibdeno	26,5	22,0
Hidrocarburos	**1,3**	**-2,4**
Petróleo	0,3	-2,9
Gas Natural	20,0	9,7

Fuente: Ministerio de Energía y Minas

Minería Metálica

El crecimiento de la actividad minero metálica, es resultado de los mayores aportes a la producción de cobre, zinc y plata, de la Compañía Minera Antamina, que en el caso del cobre su contribución representa el 43,8% del total. Igualmente, Southern Perú registró un importante incremento en la producción de cobre en 11,9%, en el caso del zinc las empresas Volcán (22,8%), Iscaycruz (17,3%) y Milpo (10,7%). En la producción de plata contribuyeron la Compañía de Minas Buenaventura y Volcán con tasas de crecimiento de 24,2% y 33,2%, respectivamente, y en el caso del plomo destaca la contribución de las empresas Volcán (30,0%), Atacocha (19,5%) y Milpo (18,3%).

INDICE MENSUAL DEL PBI DEL SECTOR MINERIA E HIDROCARBUROS: 1996-2001
(Año base 1994=100)

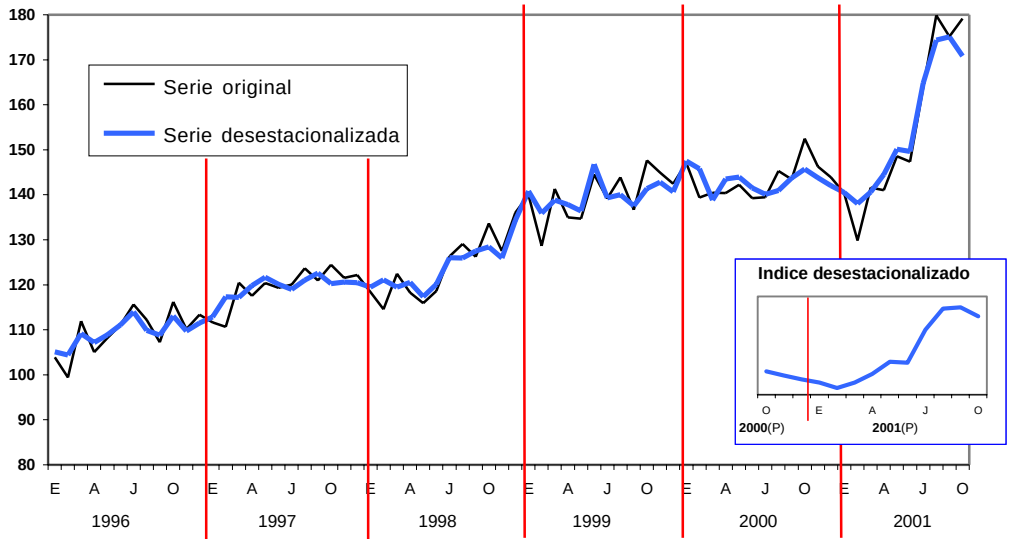

Serie desestacionalizada utilizando ARIMA X-12
Fuente: INEI

Durante el mes de octubre, los principales metales con excepción del oro, registraron aumentos significativos, siendo los más relevantes por su incidencia en la evolución del sector minería e hidrocarburos, el crecimiento de 91,2% en la producción de cobre, 15,4% en zinc, 10,0% en plata y 39,5% en hierro. Este comportamiento positivo se dio en un entorno desfavorable de caídas en la cotización de los metales en el mercado internacional, debido a las expectativas poco alentadoras sobre la evolución de la economía mundial. Es así que el precio del cobre y el zinc registraron los niveles más bajos con variaciones negativas de 3,4% y 4,6%, con respecto al mes de setiembre. Asimismo, la cotización del oro (-0,2%) y la plata (-0,5%) disminuyeron ligeramente, en tanto que el plomo y estaño mostraron una variación positiva en sus precios.

De otro lado, a pesar de las menores cotizaciones, el valor de las exportaciones mineras aumentó ligeramente en 0,1%, por la mayor venta externa de cobre (10,8%), hierro (14,6%) y oro (36,0%), los cuales fueron contrarrestadas por las significativas reducciones en la exportación de los otros productos mineros.

Producción de Hidrocarburos

La producción de hidrocarburos presenta por segundo mes consecutivo una evolución favorable, registrando en el mes de octubre un incremento de 1,3%, reflejando tanto el avance positivo en la extracción de petróleo en 0,3% como de la producción de gas natural que alcanzó un crecimiento de 20,0%, derivada de la mayor demanda de gas por parte de la empresa Eléctrica de Piura en la costa norte y Aguaytía en la selva central, las cuales se dedican a la generación eléctrica de tipo térmico.

Producción Acumulada

Al décimo mes del 2001, el sector minería e hidrocarburos, muestra un crecimiento acumulado de 8,2%, sustentada principalmente en la expansión experimentada por la actividad minero metálica (9,5%), que desde julio registra un avance muy importante por el ingreso de la empresa minera Antamina al proceso productivo y el mejor desempeño de empresas como Volcán, Buenaventura, Barrick Misquichilca, Atacocha, Milpo e Iscaycruz, habiéndose registrado mayores niveles acumulados en la producción de cobre, zinc, plata y hierro, principalmente. Sin embargo, la extracción de hidrocarburos presentó una variación negativa de 2,4% como consecuencia de la menor extracción de petróleo en 2,9%, no obstante el incremento de 9,7% en la producción de gas natural.

1.401 INDICE Y VARIACION PORCENTUAL DE LA PRODUCCION DE MINERIA METALICA E HIDROCARBUROS: 2000-2001

CONCEPTO	2000(P)			2001(P)									
	OCT	NOV	DIC	ENE	FEB	MAR	ABR	MAY	JUN	JUL	AGO	SET	OCT
Indice año base 1994=100													
TOTAL	**156,1**	**149,8**	**147,3**	**143,8**	**133,0**	**145,1**	**144,4**	**152,2**	**151,0**	**167,8**	**184,2**	**179,3**	**183,4**
Minería Metálica	175,0	167,7	164,5	160,5	149,1	162,3	161,7	169,4	170,8	189,6	209,5	204,4	208,9
Hidrocarburos	80,4	77,8	78,4	77,1	68,7	76,4	75,5	83,5	71,9	80,7	82,9	79,1	81,4
Variación porcentual mensual respecto a similar mes del año anterior													
TOTAL	**4,0**	**1,7**	**1,8**	**-4,5**	**-6,8**	**0,8**	**0,5**	**4,4**	**5,8**	**17,4**	**23,8**	**22,1**	**17,5**
Minería Metálica	5,2	2,8	2,4	-4,8	-6,7	1,4	0,7	4,6	7,9	20,1	26,9	24,6	19,4
Hidrocarburos	-5,1	-6,6	-3,6	-2,8	-8,0	-4,0	-1,2	2,8	-10,6	-2,8	-0,5	1,4	1,3
Variación porcentual acumulada respecto a similar período del año anterior													
TOTAL	**3,5**	**3,3**	**3,2**	**-4,5**	**-5,7**	**-3,5**	**-2,5**	**-1,1**	**0,0**	**2,5**	**5,2**	**7,1**	**8,2**
Minería Metálica	4,9	4,7	4,5	-4,8	-5,7	-3,4	-2,4	-1,0	0,5	3,2	6,2	8,3	9,5
Hidrocarburos	-6,8	-6,8	-6,5	-2,8	-5,3	-4,8	-4,0	-2,5	-3,9	-3,8	-3,3	-2,8	-2,4

Nota.- Los índices corresponden al Valor Bruto de la Producción. En minería metálica no incluye cátodos de cobre.

Fuente: Ministerio de Energía y Minas - PERUPETRO

PRODUCCION DEL SECTOR MINERIA E HIDROCARBUROS: 1998-2001
(Año base 1994=100)

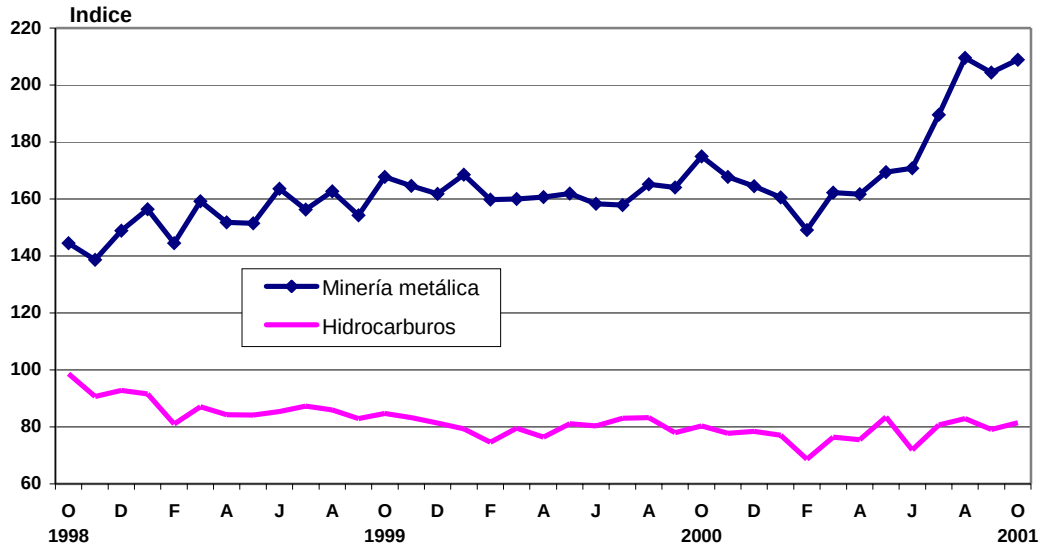

1.402 VOLUMEN DE PRODUCCION DE MINERALES METALICOS E HIDROCARBUROS: 2000-2001

PRODUCTOS	2000(P)			2001(P)									
	OCT	NOV	DIC	ENE	FEB	MAR	ABR	MAY	JUN	JUL	AGO	SET	OCT
	Miles de unidades												
MINERIA METALICA													
Contenido Recuperado													
Cobre TMR	35,4	35,0	35,8	33,7	26,3	32,1	31,0	32,6	31,0	58,2	56,0	64,1	67,7
Hierro TMR	219,2	194,2	275,8	280,8	223,7	250,2	246,2	256,0	229,1	255,6	275,1	265,8	305,7
Plata KR	204,8	194,7	199,1	198,7	179,6	193,0	185,3	197,0	194,9	215,6	221,2	219,4	225,2
Plomo TMR	21,1	20,8	21,7	20,5	18,6	20,2	19,4	22,0	21,3	21,4	22,4	22,1	23,3
Zinc TMR	67,8	66,1	69,7	67,4	64,3	69,7	70,0	72,9	71,8	73,4	75,6	75,7	78,3
Oro KR 1/	11,94	11,32	9,95	9,82	10,03	10,43	10,56	11,18	11,88	10,19	13,49	11,39	10,96
Estaño TMR	3,20	2,92	3,09	3,16	2,78	2,98	3,22	2,88	2,86	3,12	3,02	3,06	3,47
Molibdeno KR	0,43	0,34	0,40	0,45	0,29	0,37	0,32	0,30	0,29	0,41	0,43	0,51	0,55
Contenido Fino													
Cobre TMF	48,0	47,5	48,6	46,6	38,0	44,8	43,2	45,6	42,6	72,5	70,2	78,7	83,0
Hierro TMF	219,2	194,2	275,8	280,8	223,7	250,2	246,2	256,0	229,1	255,6	275,1	265,8	305,7
Plata KF	223,9	212,8	217,7	217,2	196,4	211,0	202,5	215,4	213,0	235,6	241,8	239,8	246,2
Plomo TMF	23,8	23,5	24,6	23,2	21,1	22,8	21,9	24,9	24,1	24,2	25,4	25,0	26,4
Zinc TMF	77,9	75,9	80,1	77,4	73,8	80,1	80,5	83,8	82,5	84,3	86,9	87,0	90,0
Oro KF 1/	12,07	11,44	10,06	9,92	10,14	10,54	10,67	11,30	12,00	10,30	13,63	11,52	11,08
Estaño TMF	3,33	3,04	3,21	3,29	2,89	3,10	3,35	2,99	2,98	3,25	3,14	3,19	3,61
Molibdeno KF	0,79	0,62	0,73	0,82	0,53	0,66	0,59	0,55	0,53	0,74	0,79	0,92	0,99
HIDROCARBUROS													
Petróleo (B) 2/	3026,3	2947,1	3039,5	2998,0	2669,5	2950,9	2932,9	3232,2	2720,5	2973,9	3033,8	2902,4	3035,0
Gas Natural 3/	1352,3	1154,7	595,0	504,9	456,7	656,2	510,7	658,0	1095,1	1878,7	2114,4	1946,8	1622,1

1/ Incluye la producción de lavaderos y aluvial. 2/ En barriles 3/ En millones de pies cúbicos.

TMR: Tonelada métrica en contenido recuperado. KR: Kilogramo en contenido recuperado.

TMF: Tonelada métrica en contenido fino. KF: Kilogramo en contenido fino.

Fuente: Ministerio de Energía y Minas - PERUPETRO

VOLUMEN DE PRODUCCION DE ORO OCTUBRE 1994-2001

Toneladas métricas en contenido recuperado

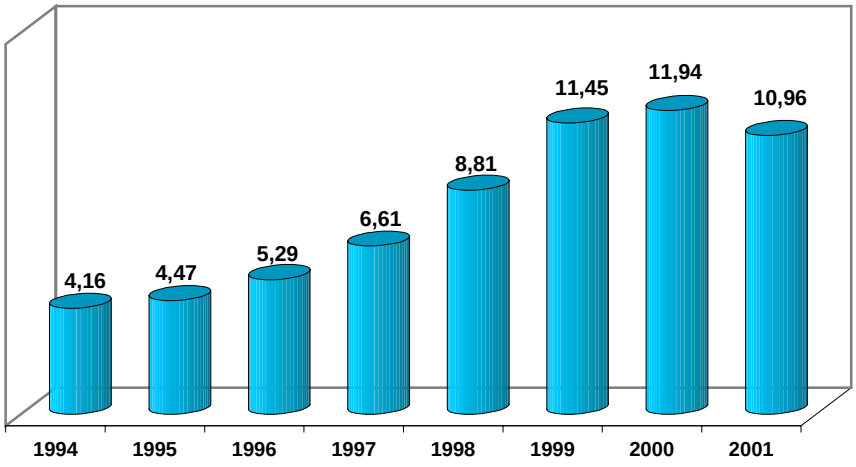

1.403 VOLUMEN DE PRODUCCION MINERA, SEGUN ESTRATO Y PRINCIPALES PRODUCTOS: 2000-2001

ESTRATO Y PRODUCTOS	2000(P)			2001(P)									
	OCT	NOV	DIC	ENE	FEB	MAR	ABR	MAY	JUN	JUL	AGO	SET	OCT
	Miles de unidades												
GRAN MINERIA													
COBRE TMF	45,1	44,5	45,6	43,6	35,4	41,8	40,3	42,3	39,5	69,1	67,0	75,4	79,9
ZINC TMF	24,7	23,8	24,8	26,5	24,6	26,6	25,4	27,0	26,4	25,9	31,5	30,5	33,1
ORO KF	8,72	7,14	6,22	6,74	6,97	7,18	7,35	7,91	8,51	6,95	10,15	8,05	7,62
PLATA KF	84,2	50,5	49,1	73,5	69,5	75,6	73,5	78,7	74,2	96,9	103,3	100,3	104,3
HIERRO TMF	219,2	194,2	275,8	280,8	223,7	250,2	246,2	256,0	229,1	255,6	275,1	265,8	305,7
PLOMO TMF	7,0	5,9	6,5	6,4	6,0	6,6	6,0	7,5	5,9	6,1	7,7	7,5	7,8
MEDIANA MINERIA													
COBRE TMF	2,9	2,9	3,0	3,0	2,6	3,0	3,0	3,3	3,1	3,3	3,2	3,3	3,1
ZINC TMF	52,5	51,1	54,2	50,4	48,6	53,0	54,7	56,4	55,6	57,6	54,8	55,9	56,7
ORO KF	1,99	2,24	2,35	1,78	1,77	1,96	1,93	1,95	2,04	1,91	2,04	2,00	2,07
PLATA KF	137,9	158,1	165,0	142,6	125,5	133,7	128,0	135,2	137,3	137,3	137,0	138,2	141,0
PLOMO TMF	16,8	17,3	17,8	16,6	14,9	15,9	15,9	17,4	17,9	17,8	17,5	17,3	18,5
PEQUEÑA MINERIA													
COBRE TMF	0,02	0,04	0,04	0,01	0,01	0,01	0,01	0,01	0,01	0,01	0,01	0,01	0,01
ZINC TMF	0,72	1,05	1,12	0,58	0,65	0,58	0,44	0,28	0,47	0,74	0,59	0,55	0,13
ORO KF	0,03	0,75	0,12	0,04	0,04	0,03	0,03	0,04	0,04	0,04	0,04	0,05	0,03
PLATA KF	1,77	4,17	3,58	1,07	1,40	1,67	0,99	1,49	1,60	1,37	1,50	1,34	0,97
PLOMO TMF	0,11	0,26	0,28	0,16	0,20	0,28	0,06	0,08	0,23	0,22	0,20	0,18	0,08
LAVADEROS Y ARTESANALES													
ORO KF	1,32	1,31	1,37	1,36	1,37	1,37	1,36	1,40	1,41	1,40	1,40	1,43	1,36

TMF: Tonelada métrica en contenido fino. KF: Kilogramo en contenido fino.

Fuente: SNE - Ministerio de Energía y Minas

PRODUCCION DE COBRE Y ZINC EN LA GRAN MINERIA: 1999-2001

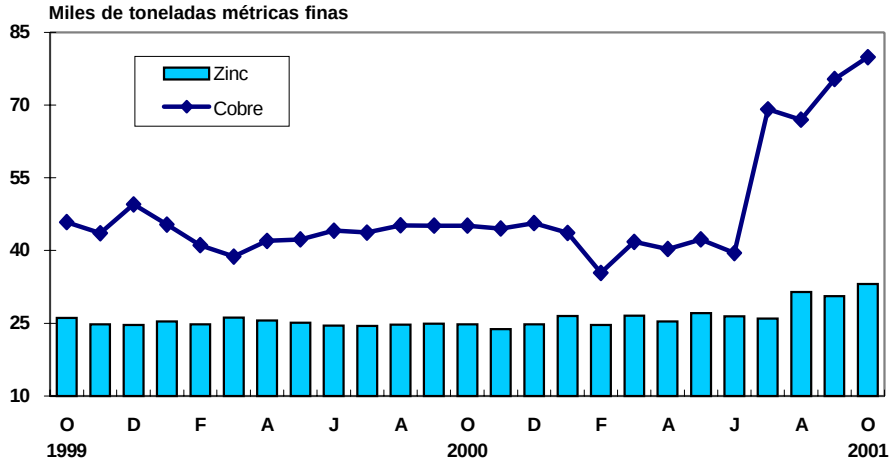

1.404 VOLUMEN DE PRODUCCION DE PETROLEO CRUDO, SEGUN EMPRESA: 2000-2001

EMPRESA	2000(P)		2001(P)										
	NOV	DIC	ENE	FEB	MAR	ABR	MAY	JUN	JUL	AGO	SET	OCT	NOV
Producción en miles de barriles													
TOTAL	**2947,1**	**3039,5**	**2998,0**	**2669,5**	**2950,9**	**2932,9**	**3232,2**	**2720,5**	**2973,9**	**3033,8**	**2902,4**	**3035,0**	**2851,2**
PLUSPETROL	1828,0	1884,9	1871,9	1650,9	1854,6	1835,6	2067,7	1619,6	1836,0	1916,7	1822,4	1903,7	1768,2
PETROTECH	389,0	402,4	398,8	360,1	397,6	409,6	437,3	393,5	399,1	392,7	383,7	411,6	396,5
PEREZ COMPANC	370,0	381,4	375,0	334,4	353,2	339,6	351,7	347,2	358,8	350,1	335,4	352,7	345,5
SAPET	128,1	132,2	127,5	113,3	121,0	130,7	140,7	133,5	141,4	135,9	134,6	132,2	124,0
MERCANTILE	20,9	22,1	20,7	18,9	17,7	17,2	18,9	19,3	20,1	19,3	19,3	20,5	19,9
GMP	24,8	24,9	24,8	24,6	24,6	24,0	26,2	24,9	24,6	25,5	24,3	24,6	23,6
MAPLE	17,1	16,6	12,7	13,7	14,2	11,3	16,1	15,1	11,7	14,0	12,2	14,7	10,0
RIO BRAVO	16,9	17,2	16,2	15,1	15,3	15,0	16,2	15,4	18,5	17,6	16,8	17,1	17,0
VEGSA	22,1	23,2	21,7	20,6	21,3	20,6	23,1	21,9	22,0	21,8	21,4	22,4	21,2
UNIPETRO	8,8	12,5	12,5	11,1	11,5	10,9	11,0	10,6	10,8	10,8	9,9	10,6	9,6
AGUAYTIA	121,5	122,0	116,2	106,9	120,1	118,4	123,3	119,5	130,9	129,4	122,5	125,0	115,7
Extracción diaria en miles de barriles													
TOTAL	**98,24**	**98,05**	**96,71**	**95,34**	**95,19**	**97,76**	**104,27**	**90,68**	**95,93**	**97,86**	**96,75**	**97,90**	**95,04**
PLUSPETROL	60,93	60,80	60,38	58,96	59,83	61,19	66,70	53,99	59,23	61,83	60,75	61,41	58,94
PETROTECH	12,97	12,98	12,87	12,86	12,83	13,65	14,11	13,12	12,87	12,67	12,79	13,28	13,22
PEREZ COMPANC	12,33	12,30	12,10	11,94	11,39	11,32	11,35	11,57	11,57	11,29	11,18	11,38	11,52
SAPET	4,27	4,27	4,11	4,05	3,90	4,36	4,54	4,45	4,56	4,39	4,49	4,27	4,13
MERCANTILE	0,70	0,71	0,67	0,68	0,57	0,57	0,61	0,64	0,65	0,62	0,64	0,66	0,66
GMP	0,83	0,80	0,80	0,88	0,79	0,80	0,85	0,83	0,79	0,82	0,81	0,79	0,79
MAPLE	0,57	0,54	0,41	0,49	0,46	0,38	0,52	0,50	0,38	0,45	0,41	0,48	0,33
RIO BRAVO	0,56	0,56	0,52	0,54	0,49	0,50	0,52	0,51	0,60	0,57	0,56	0,55	0,57
VEGSA	0,74	0,75	0,70	0,74	0,69	0,69	0,74	0,73	0,71	0,70	0,71	0,72	0,71
UNIPETRO	0,29	0,40	0,40	0,39	0,37	0,36	0,36	0,35	0,35	0,35	0,33	0,34	0,32
AGUAYTIA	4,05	3,94	3,75	3,82	3,87	3,95	3,98	3,98	4,22	4,17	4,08	4,03	3,86

Fuente: Ministerio de Energía y Minas - PERUPETRO

PROMEDIO DE EXTRACCION DIARIA DE PETROLEO CRUDO: 1999-2001

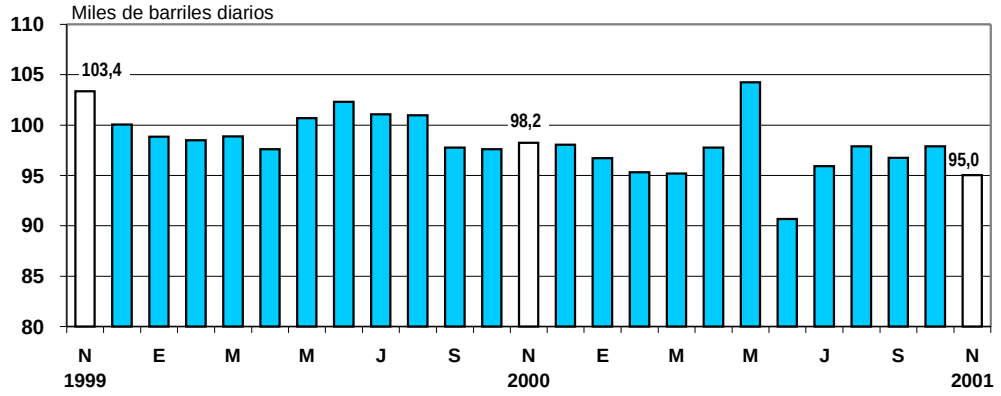

1.405 VOLUMEN DE PRODUCCION DE PETROLEO CRUDO, SEGUN ZONA Y LOTE: 2000-2001

ZONA Y LOTE	2000(P)		2001(P)										
	NOV	DIC	ENE	FEB	MAR	ABR	MAY	JUN	JUL	AGO	SET	OCT	NOV
Producción en miles de barriles													
TOTAL	**2947,1**	**3039,5**	**2998,0**	**2669,5**	**2950,9**	**2932,9**	**3232,2**	**2720,5**	**2973,9**	**3033,8**	**2902,4**	**3035,0**	**2851,2**
COSTA	**591,5**	**613,5**	**598,4**	**537,9**	**564,4**	**558,0**	**587,8**	**572,8**	**596,2**	**581,0**	**561,6**	**580,1**	**560,8**
Lote I	20,3	20,5	20,0	20,2	20,0	19,9	21,6	20,5	19,6	21,0	20,0	20,2	19,2
Lote II	22,1	23,2	21,7	19,6	20,8	19,8	21,0	20,3	20,6	20,6	20,2	21,3	20,1
Lote III	20,9	22,1	20,7	18,9	17,7	17,2	18,9	19,3	20,1	19,3	19,3	20,5	19,9
Lote IV	16,9	17,2	16,2	15,1	15,3	15,0	16,2	15,4	18,5	17,6	16,8	17,1	17,0
Lote V	4,5	4,4	4,8	4,4	4,6	4,1	4,6	4,5	4,4	4,6	4,3	4,4	4,5
Lote VI-VII	128,1	132,2	127,5	113,3	121,0	130,7	140,7	133,5	141,4	135,9	134,6	132,2	124,0
Lote IX	8,8	12,5	12,5	11,1	11,5	10,9	11,0	10,6	10,8	10,8	9,9	10,6	9,6
Lote X	370,0	381,4	375,0	334,4	353,2	339,6	351,7	347,2	358,8	350,1	335,4	352,7	345,5
Lote XIV	-	-	-	-	-	-	-	-	0,6	-	-	-	-
Lote XV	-	-	-	1,0	0,5	0,8	2,1	1,6	1,4	1,2	1,2	1,1	1,0
ZOCALO	**389,0**	**402,4**	**398,8**	**360,1**	**397,6**	**409,6**	**437,3**	**393,5**	**399,1**	**392,7**	**383,7**	**411,6**	**396,5**
Z - 2B	389,0	402,4	398,8	360,1	397,6	409,6	437,3	393,5	399,1	392,7	383,7	411,6	396,5
ORIENTE	**1966,6**	**2023,6**	**2000,8**	**1771,5**	**1988,9**	**1965,3**	**2207,1**	**1754,3**	**1978,7**	**2060,1**	**1957,1**	**2043,4**	**1893,9**
Lote 8	741,8	756,0	767,4	671,1	768,9	769,0	755,9	757,0	743,5	796,2	764,7	839,5	726,9
Lote 1 AB	1086,2	1128,9	1104,5	979,8	1085,7	1066,6	1311,8	862,5	1092,6	1120,4	1057,7	1064,2	1041,3
Lote 31B	12,3	12,0	8,0	11,0	10,8	7,2	10,6	11,1	8,9	9,5	7,7	10,1	7,6
Lote 31 C LGN	121,4	121,9	116,2	106,8	120,1	118,2	123,3	119,4	130,8	129,3	122,4	124,9	115,7
Lote 31 C COND	0,1	0,1	0,1	0,1	0,1	0,1	-	0,1	0,1	0,1	0,1	0,1	-
Lote 31D	4,8	4,7	4,7	2,8	3,4	4,1	5,4	4,0	2,9	4,5	4,5	4,7	2,3
Producción acumulada en miles de barriles													
TOTAL	**33274**	**36313**	**2998**	**5668**	**8618**	**11551**	**14784**	**17504**	**20478**	**23512**	**26414**	**29449**	**32300**
COSTA	6526	7139	598	1136	1701	2259	2847	3419	4016	4597	5158	5738	6299
ZOCALO	4471	4874	399	759	1157	1566	2003	2397	2796	3189	3572	3984	4380
ORIENTE	22277	24300	2001	3772	5761	7726	9934	11688	13666	15727	17684	19727	21621
Extracción diaria mensual en miles de barriles													
TOTAL	**98,2**	**98,0**	**96,7**	**95,3**	**95,2**	**97,8**	**104,3**	**90,7**	**95,9**	**97,9**	**96,7**	**97,9**	**95,0**
COSTA	19,7	19,8	19,3	19,2	18,2	18,6	19,0	19,1	19,2	18,7	18,7	18,7	18,7
ZOCALO	13,0	13,0	12,9	12,9	12,8	13,7	14,1	13,1	12,9	12,7	12,8	13,3	13,2
ORIENTE	65,6	65,3	64,5	63,3	64,2	65,5	71,2	58,5	63,8	66,5	65,2	65,9	63,1
Extracción diaria acumulada en miles de barriles													
TOTAL	**99,3**	**99,2**	**96,7**	**96,1**	**95,8**	**96,3**	**97,9**	**96,7**	**96,6**	**96,8**	**96,8**	**96,9**	**106,6**
COSTA	19,5	19,5	19,3	19,3	18,9	18,8	18,9	18,9	18,9	18,9	18,9	18,9	20,8
ZOCALO	13,3	13,3	12,9	12,9	12,9	13,1	13,3	13,2	13,2	13,1	13,1	13,1	14,5
ORIENTE	66,5	66,4	64,5	63,9	64,0	64,4	65,8	64,6	64,5	64,7	64,8	64,9	71,4

Fuente: SNE - Ministerio de Energía y Minas - PERUPETRO

1.406 VOLUMEN DE PRODUCCION FISCALIZADA DE GAS NATURAL, SEGUN EMPRESA: 2000-2001

EMPRESA	2000(P)		2001(P)										
	NOV	DIC	ENE	FEB	MAR	ABR	MAY	JUN	JUL	AGO	SET	OCT	NOV
Producción en millones de pies cúbicos													
TOTAL	1154,7	595,0	504,9	456,7	656,2	510,7	658,0	1095,1	1878,7	2114,4	1946,8	1622,1	937,1
PEREZ COMPANC	272,8	280,2	246,6	249,1	238,1	201,8	224,5	233,1	272,3	281,7	274,9	281,9	235,1
PETROTECH	419,4	250,5	201,2	112,0	220,5	241,2	248,9	240,6	384,3	410,6	401,8	412,2	247,8
AGUAYTIA	361,9	19,7	28,8	95,5	147,1	22,6	136,4	567,4	1073,6	1188,3	1043,7	690,7	316,9
SAPET	86,6	44,6	28,3	-	49,8	45,1	48,2	54,0	130,5	207,9	200,1	211,1	126,0
GMP	13,9	-	-	-	0,7	-	-	-	18,0	26,0	26,2	26,2	11,3
Producción acumulada en millones de pies cúbicos													
TOTAL	11589,0	12183,9	504,9	961,6	1617,8	2128,5	2786,6	3881,6	5760,3	7874,7	9821,5	11443,6	12380,7
PEREZ COMPANC	2355,2	2635,4	246,6	495,8	733,8	935,7	1160,2	1393,3	1665,6	1947,3	2222,2	2504,0	2739,1
PETROTECH	4895,4	5145,8	201,2	313,3	533,7	774,9	1023,9	1264,5	1648,8	2059,4	2461,2	2873,4	3121,1
AGUAYTIA	3281,0	3300,7	28,8	124,3	271,4	294,0	430,3	997,7	2071,3	3259,6	4303,4	4994,1	5311,1
SAPET	988,6	1033,2	28,3	28,3	78,1	123,2	171,4	225,4	355,9	563,8	763,9	975,0	1101,0
GMP	68,7	68,7	-	-	0,7	0,7	0,7	0,7	18,7	44,7	70,9	97,1	108,3
Extracción diaria en millones de pies cúbicos													
TOTAL	38,5	19,2	16,3	16,3	21,2	17,0	21,2	36,5	60,6	68,2	64,9	52,3	31,2
PEREZ COMPANC	9,1	9,0	8,0	8,9	7,7	6,7	7,2	7,8	8,8	9,1	9,2	9,1	7,8
PETROTECH	14,0	8,1	6,5	4,0	7,1	8,0	8,0	8,0	12,4	13,2	13,4	13,3	8,3
AGUAYTIA	12,1	0,6	0,9	3,4	4,7	0,8	4,4	18,9	34,6	38,3	34,8	22,3	10,6
SAPET	2,9	1,4	0,9	-	1,6	1,5	1,6	1,8	4,2	6,7	6,7	6,8	4,2
GMP	0,5	-	-	-	0,0	-	-	-	0,6	0,8	0,9	0,8	0,4

Fuente: SNE - Ministerio de Energía y Minas - PERUPETRO

PRODUCCION FISCALIZADA DE GAS NATURAL: 1999-2001

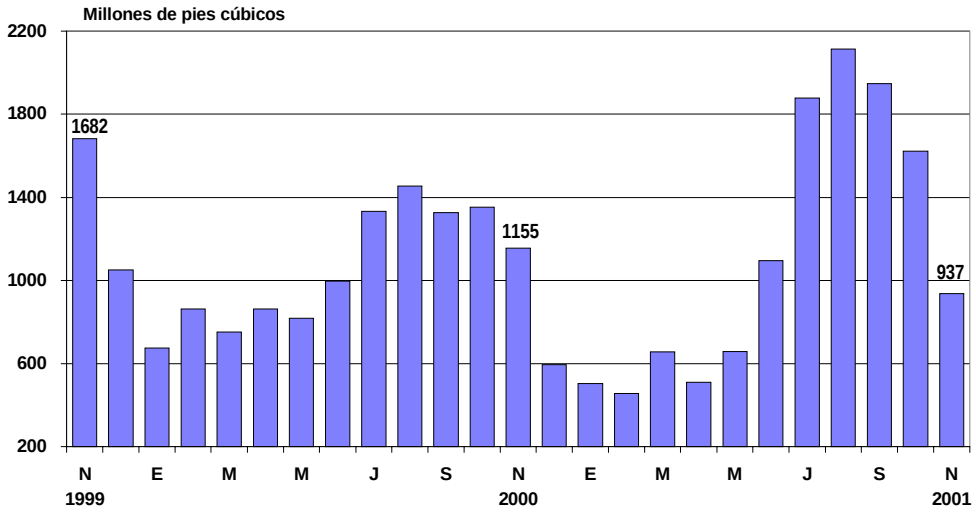

1.407 VOLUMEN DE PRODUCCION DE DERIVADOS DE PETROLEO SEGUN REFINERIA: 2000-2001

PRINCIPALES DERIVADOS	2000(P)				2001(P)								
	SET	OCT	NOV	DIC	ENE	FEB	MAR	ABR	MAY	JUN	JUL	AGO	SET
Producción en miles de barriles													
TOTAL	**3875**	**4032**	**4199**	**4424**	**4557**	**4115**	**4691**	**5038**	**4895**	**4478**	**4248**	**4448**	**4232**
Gas Licuefactado	202	205	204	205	248	189	243	221	251	234	269	272	264
Gasolina 97	34	83	75	90	39	71	76	91	73	46	43	43	118
Gasolina 95	46	40	45	54	65	55	32	37	41	28	44	15	59
Gasolina 90	276	208	254	181	204	229	227	282	249	238	235	215	227
Gasolina 84	347	345	505	472	397	309	383	394	464	307	293	481	388
Turbo A-1	228	260	228	181	203	169	278	240	212	220	253	294	229
Kerosene	440	422	493	426	450	340	430	342	545	404	397	522	462
Petrodiesel 2	872	965	1010	1234	1146	985	1103	1107	1154	1184	1044	1202	1162
Petróleo Industrial 5	-	-	-	-	-	7	1	-	-	1	-	-	1
Petróleo Industrial 6	396	547	268	359	568	536	619	641	639	560	401	416	478
Petról.Ind.Export.(500)	930	857	996	1089	1051	1085	1136	1529	1080	1090	1023	781	612
Otros	103	98	120	134	185	140	147	137	167	169	245	206	216
REFINERIA LA PAMPILLA	**1726**	**1804**	**1793**	**2182**	**2195**	**2056**	**2195**	**2595**	**2576**	**2384**	**2178**	**2241**	**1987**
Gas Licuefactado	57	58	56	53	53	45	50	50	54	54	60	58	54
Gasolina 97	3	50	36	22	21	30	27	44	44	46	43	43	42
Gasolina 95	5	6	11	16	27	15	7	14	16	10	14	11	15
Gasolina 90	133	47	109	82	73	112	87	140	171	115	133	140	119
Gasolina 84	102	112	65	182	176	48	33	106	152	136	73	166	138
Turbo A-1	152	162	169	136	152	127	179	149	167	165	166	225	181
Kerosene	137	125	129	118	108	88	108	59	174	87	124	165	84
Petrodiesel 2	404	459	471	631	587	550	569	612	722	725	554	653	698
Petróleo Industrial 6	-4	78	-5	31	57	109	79	76	146	179	123	90	83
Petról.Ind.Export.(500)	719	683	734	898	938	929	1053	1344	901	846	835	670	551
Otros	17	25	17	12	4	4	3	2	27	22	53	21	21
REFINERIA TALARA	**1582**	**1591**	**1816**	**1624**	**1569**	**1332**	**1781**	**1604**	**1664**	**1437**	**1387**	**1617**	**1537**
Gas Licuefactado	146	147	148	152	147	102	145	121	145	129	150	155	152
Gasolina 97	31	-	39	57	-	-	49		29	-	-	-	53
Gasolina 95	28	10	24	7	33	25	18	18	19	18	17	-	13
Gasolina 90	133	129	126	99	103	95	137	112	75	117	81	73	89
Gasolina 84	163	140	347	201	133	180	254	185	203	92	140	251	163
Turbo A-1	66	81	37	31	24	24	74	72	25	33	56	45	21
Kerosene	261	265	347	283	312	218	293	250	336	291	251	318	348
Petrodiesel 2	351	387	384	456	397	325	377	334	305	333	356	431	346
Petróleo Industrial 6	241	317	167	186	349	251	403	435	403	219	178	269	273
Petról.Ind.Export.(500)	133	93	156	122	27	84	-	54	110	179	113	2	16
Otros	30	23	43	31	44	29	30	25	14	25	44	74	64
OTRAS REFINERIAS 1/	**567**	**637**	**590**	**618**	**793**	**726**	**715**	**838**	**656**	**657**	**683**	**589**	**708**
Gas Licuefactado	-	-	-	-	48	42	48	50	52	50	59	59	58
Gasolina 97	-	34	-	10	18	41	-	47	-	-	-	-	23
Gasolina 95	14	24	11	30	5	14	8	4	6	-	13	4	31
Gasolina 90	10	32	19	1	28	22	3	30	3	6	21	2	19
Gasolina 84	83	94	93	89	88	81	95	104	109	79	81	64	86
Turbo A-1	10	17	21	14	27	18	25	20	19	22	31	24	27
Kerosene	42	33	17	25	31	35	28	33	35	25	21	39	30
Petrodiesel 2	117	119	155	146	162	110	156	161	127	126	134	118	118
Petróleo Industrial 5	-	-	-	-	-	7	1	-	-	1	-	-	1
Petróleo Industrial 6	159	153	106	143	162	176	137	131	90	161	101	58	123
Petról.Ind.Export.(500)	78	80	106	69	86	72	83	131	69	65	75	109	45
Otros	55	51	60	90	137	107	114	110	126	122	148	111	131

1/ Incluye las refinerías de Conchán, Iquitos, El Milagro y Pucallpa. A partir de enero 2001, Planta Verdún de EEPSA y Aguaytía.

Funte: SNE - Ministerio de Energía y Minas

1.5 Sector Manufacturero

En octubre del 2001, la actividad manufacturera registró un crecimiento de 1,9%, resultando mayor al crecimiento alcanzado en setiembre del 2001, que fue de 0,9%.

Este resultado se explicó, por el comportamiento positivo tanto de la producción Fabril No Primaria (0,5%), como de la actividad Fabril Primaria (7,8%).

INDICE MENSUAL DEL PBI DEL SECTOR MANUFACTURA: 1996-2001
(Año base 1994=100)

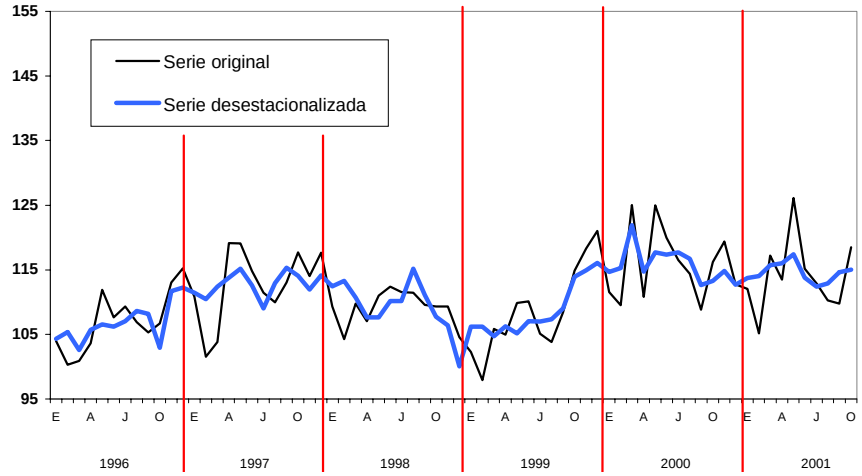

Serie desestacionalizada utilizando ARIMA X-12
Fuente: INEI

VARIACION PORCENTUAL MENSUAL DE LAS DIVISIONES INDUSTRIALES DEL SECTOR MANUFACTURERO: OCTUBRE 2001

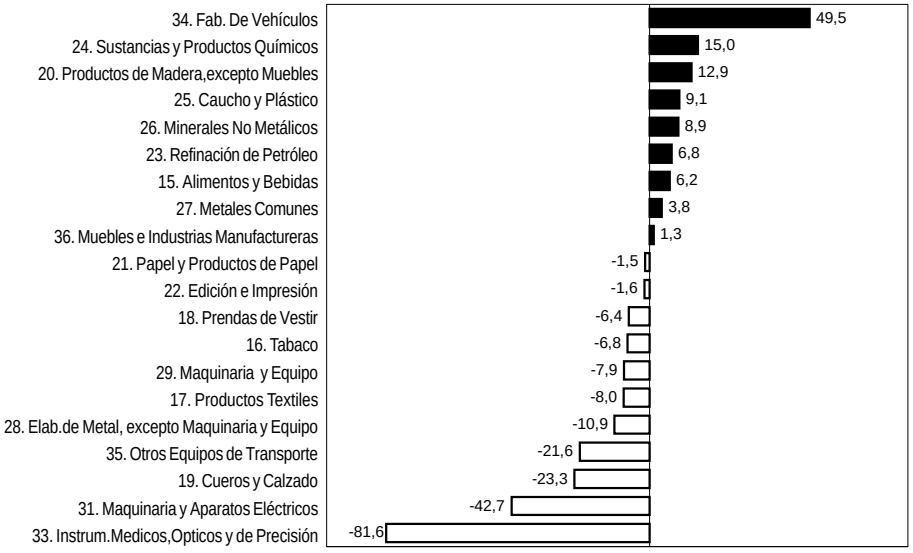

PRODUCCION ACUMULADA

Entre enero y octubre del presente año, la producción de la actividad manufacturera registró una disminución acumulada de 1,5%, explicado por la reducción tanto del Sub-Sector Fabril No Primario

PRODUCCION MANUFACTURERA: 2000-2001

DIVISION INDUSTRIAL	VARIACION PORCENTUAL			
	2000/1999		2001/2000 (P)	
	OCTUBRE	ENE-OCT	OCTUBRE	ENE-OCT
SECTOR FABRIL TOTAL	2,1	9,3	1,9	-1,5
SUB SECTOR FABRIL NO PRIMARIO 1/	**4,8**	**8,6**	**0,5**	**-1,8**
SUB SECTOR FABRIL PRIMARIO	**-7,4**	**12,1**	**7,8**	**-0,3**
15. Alimentos y Bebidas	-2,5	9,6	6,2	-1,8
16. Tabaco	-7,2	-0,8	-6,8	-8,0
17. Productos Textiles	7,9	13,2	-8,0	-5,3
18. Prendas de Vestir	1,4	17,5	-6,4	-3,4
19. Cueros y Calzado	-19,6	-8,3	-23,3	-22,4
20. Productos de Madera,excepto Muebles	-31,9	34,5	12,9	-0,6
21. Papel y Productos de Papel	34,7	31,0	-1,5	-1,1
22. Edición e Impresión	11,9	10,8	-1,6	-1,8
23. Refinación de Petróleo	-13,4	-0,4	6,8	2,7
24. Sustancias y Productos Químicos	-1,2	8,8	15,0	1,2
25. Caucho y Plástico	13,0	9,9	9,1	7,2
26. Minerales No Metálicos	-3,2	4,9	8,9	-3,0
27. Metales Comunes	5,8	5,3	3,8	3,5
28. Elab.de Metal, excepto Maquinaria y Equipo	11,3	15,7	-10,9	-7,5
29. Maquinaria y Equipo	15,1	13,9	-7,9	9,4
31. Maquinaria y Aparatos Eléctricos	44,4	6,1	-42,7	-6,4
33. Instrum.Medicos,Opticos y de Precisión	-8,5	-53,0	-81,6	-54,4
34. Fab. de Vehículos	-36,9	8,8	49,5	5,3
35. Otros Equipos de Transporte	75,6	99,1	-21,6	0,4
36. Muebles e Industrias Manufactureras	10,4	0,4	1,3	-2,6

1/ Excluye las industrias de transformación de pescado, producción, procesamiento y conservación de carnes; refinación de azúcar, refinación de petróleo y la fabricación de productos primarios de metales preciosos y metales no ferrosos.

Fuente: Ministerio de Industria, Turismo, Integración y Negociaciones Comerciales Internacionales

Elaboración: Instituto Nacional de Estadística e Informática

VARIACION PORCENTUAL DE LA ACTIVIDAD MANUFACTURERA ENERO-OCTUBRE: 1994-2001

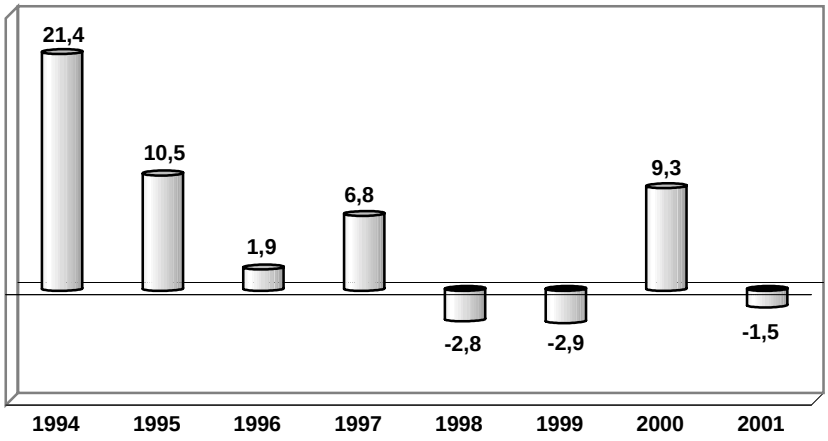

1.501 INDICE MENSUAL DE VOLUMEN FISICO DE LA PRODUCCION MANUFACTURERA, SEGUN DIVISION Y GRUPO INDUSTRIAL: 2000-2001

CODIGO CIIU	DIVISION Y GRUPO INDUSTRIAL	2000 OCT	2000 NOV	2000 DIC	2001 ENE	2001 FEB	2001 MAR	2001 ABR	2001 MAY	2001 JUN	2001 JUL	2001 AGO	2001 SET	2001 OCT
	Año base 1994=100													
	SECTOR FABRIL TOTAL	**114,2**	**123,0**	**126,7**	**120,8**	**118,7**	**112,2**	**123,5**	**118,8**	**130,0**	**120,5**	**117,8**	**117,4**	**115,0**
	SUB SECTOR FABRIL NO PRIMARIO 1/	**120,1**	**127,7**	**125,7**	**120,6**	**122,2**	**116,6**	**125,3**	**115,3**	**127,6**	**121,9**	**118,7**	**121,7**	**119,5**
	SUB SECTOR FABRIL PRIMARIO	**93,9**	**106,4**	**129,6**	**121,4**	**106,9**	**97,5**	**117,6**	**130,9**	**137,2**	**114,7**	**112,7**	**103,0**	**99,6**
15	**Elaboración de Productos Alimenticios y Bebidas**	**99,5**	**115,7**	**133,6**	**124,6**	**110,9**	**98,4**	**117,1**	**126,5**	**136,5**	**123,0**	**111,6**	**103,6**	**102,0**
151-154	Producción, Procesamiento y Conservación de Alimentos	96,8	110,9	134,6	120,8	106,6	95,5	114,7	130,2	143,7	129,0	112,4	102,0	99,9
151	Producc., Procesa. y Conservac.de Carne y Prod. Cárnicos	77,9	99,4	137,1	119,2	97,8	85,8	114,9	144,2	151,9	114,7	105,1	82,1	79,6
152	Elaboracion de Productos Lácteos	148,5	158,8	192,5	192,6	156,7	144,7	156,2	145,9	141,9	138,9	140,1	168,3	165,3
153	Elaboración de Productos de Molinería, Almidones y Derivados	105,0	113,1	104,5	119,0	124,8	99,6	126,9	136,7	220,7	253,7	141,8	113,7	110,7
154	Elaboración de Otros Productos Alimenticios	116,9	121,6	130,4	112,5	107,7	102,5	104,1	103,0	107,3	113,2	111,1	120,5	119,4
155	Elaboración de Bebidas	112,1	137,0	129,1	142,3	130,1	111,2	128,2	109,8	104,3	96,1	108,0	110,9	111,8
16	**Elaboración de Productos de Tabaco**	**125,7**	**121,4**	**139,2**	**159,4**	**95,9**	**133,2**	**141,8**	**119,4**	**142,9**	**98,8**	**76,3**	**104,0**	**123,4**
160	Elaboración de Productos de Tabaco	125,7	121,4	139,2	159,4	95,9	133,2	141,8	119,4	142,9	98,8	76,3	104,0	123,4
17	**Fabricación de Productos Textiles**	**156,4**	**161,6**	**159,3**	**147,9**	**154,3**	**147,0**	**149,3**	**161,8**	**152,7**	**159,4**	**147,0**	**144,6**	**130,8**
171	Hilatura, Tejedura y Acabado de Productos Textiles	108,6	103,0	107,3	101,3	105,9	91,5	105,4	110,7	111,9	109,0	99,2	96,9	93,0
172	Fab.de Otros Productos Textiles	196,6	207,9	160,7	119,3	144,6	141,5	162,4	135,1	187,4	160,0	150,4	207,1	201,6
173	Fab.de Tejidos y Articulos de Punto y Ganchillo	207,5	224,5	218,5	203,5	210,5	210,9	198,3	222,5	196,2	217,0	201,2	193,6	167,9
18	**Fab.de Prendas de Vestir, Adobo y Teñido de Piel**	**97,4**	**100,7**	**105,2**	**106,4**	**109,5**	**106,6**	**100,9**	**92,9**	**89,4**	**94,3**	**99,7**	**110,6**	**99,2**
181	Fab.de Prendas de Vestir,excepto Prendas de Piel	97,4	100,7	105,2	106,4	109,5	106,6	100,9	92,9	89,4	94,3	99,7	110,6	99,2
19	**Curtido y Adobo de Cueros,Fab.de Maletas,Calzado**	**80,8**	**78,5**	**73,5**	**62,0**	**71,0**	**74,0**	**71,8**	**71,4**	**76,5**	**71,2**	**67,4**	**59,9**	**58,9**
191	Curtido y Adobo de Cueros, Fab.de Maletas, Bolsos de Mano	46,0	48,5	52,7	63,8	68,1	53,0	66,0	77,0	77,0	62,6	57,7	50,8	53,8
192	Fabricación de Calzado	86,6	83,5	77,0	61,8	71,5	77,5	72,8	70,5	76,5	72,6	69,0	61,4	59,7
20	**Producción de Madera,Productos de Madera,excepto Mueble**	**95,4**	**102,3**	**100,7**	**109,9**	**98,4**	**126,2**	**114,3**	**97,7**	**155,6**	**124,6**	**145,7**	**123,5**	**153,6**
201	Aserradero y Acepilladura de Madera	92,4	98,9	100,8	118,4	91,5	132,1	118,8	100,2	175,2	133,1	161,1	128,8	172,2
202	Fab.de Productos de Madera,Corcho,Paja y Mater. Trenzables	104,4	112,5	100,7	84,8	118,9	108,4	101,0	90,2	97,3	99,3	100,0	107,6	98,4
21	**Fabricación de Papel y Productos de Papel**	**227,6**	**235,2**	**211,6**	**190,6**	**188,7**	**202,7**	**209,9**	**197,1**	**205,0**	**214,3**	**223,5**	**234,0**	**246,6**
210	Fabricación de Papel y Productos de Papel	227,6	235,2	211,6	190,6	188,7	202,7	209,9	197,1	205,0	214,3	223,5	234,0	246,6
22	**Activ.de Edición e Impresión y Rep.de Grabaciones**	**120,2**	**121,0**	**130,7**	**144,9**	**139,9**	**149,8**	**137,2**	**145,4**	**133,0**	**129,6**	**107,3**	**112,3**	**109,2**
221	Actividades de Edición	104,3	102,7	103,3	107,3	105,4	116,7	109,8	109,3	113,2	122,9	114,8	132,0	128,2
222	Actividades de Impresión y Activ.de Servicios Conexos	131,6	134,3	150,4	172,0	164,8	173,6	156,9	171,4	147,3	134,4	101,9	98,1	95,5
23	**Fab.de Coque, Refinación de Petróleo y Combust.**	**91,6**	**95,4**	**99,4**	**106,6**	**103,6**	**91,2**	**106,1**	**108,3**	**111,5**	**102,0**	**98,1**	**104,9**	**100,8**
232	Fab.de Productos de la Refinación de Petróleo	91,6	95,4	99,4	106,6	103,6	91,2	106,1	108,3	111,5	102,0	98,1	104,9	100,8
24	**Fabricación de Sustancias y Productos Químicos**	**129,1**	**126,0**	**126,6**	**121,4**	**126,0**	**119,3**	**129,1**	**117,8**	**133,9**	**132,8**	**126,1**	**135,6**	**129,4**
241	Fab.de Sustancias Químicas Básicas	192,9	177,8	182,3	180,3	228,1	221,3	209,5	187,9	205,4	212,2	207,3	211,9	215,2
242	Fab.de Otros Productos Químicos	118,1	116,9	117,1	109,8	108,1	101,6	113,3	103,7	121,3	117,9	110,5	121,2	113,5
243	Fab.de Fibras Manufacturadas	106,7	108,9	105,5	116,8	91,3	83,7	121,7	115,0	110,5	118,2	116,1	121,9	111,9
25	**Fab.de Productos de Caucho y Plástico**	**159,3**	**177,1**	**166,4**	**131,5**	**170,0**	**157,1**	**187,9**	**146,4**	**192,3**	**157,8**	**164,4**	**178,6**	**169,1**
251	Fab.de Productos de Caucho	115,1	138,7	133,5	59,6	129,0	132,1	139,2	107,8	139,5	99,9	141,5	143,2	117,3
252	Fab.de Productos de Plástico	171,6	187,7	175,5	151,5	181,4	164,1	201,5	157,1	207,0	174,0	170,8	188,4	183,5
26	**Fab.de Otros Productos Minerales No Metálicos**	**128,9**	**130,3**	**126,7**	**125,5**	**127,0**	**126,2**	**143,8**	**123,0**	**134,3**	**122,1**	**123,2**	**123,6**	**140,1**
261	Fab.de Vidrio y Productos de Vidrio	161,6	129,6	155,2	156,0	185,5	167,5	207,7	136,5	124,9	127,3	140,2	120,3	150,6
269	Fab.de Productos Minerales No Metálicos	123,2	130,4	121,6	120,1	116,7	118,9	132,6	120,7	136,0	121,2	120,2	124,2	138,3
27	**Fabricación de Metales Comunes**	**139,7**	**146,5**	**138,7**	**139,9**	**134,4**	**126,6**	**137,6**	**124,6**	**140,7**	**134,6**	**142,0**	**145,0**	**151,6**
271	Industrias Básicas de Hierro y Acero	141,4	140,4	137,7	134,1	155,5	140,3	158,0	123,3	135,6	121,1	102,5	129,2	153,3
272	Fab.de Prod.Primarios de Met.Preciosos y Metales No Ferrosos	146,3	154,1	145,5	147,1	134,1	129,0	135,8	127,2	145,1	140,8	153,9	151,7	156,6
273	Fundición de Metales	102,5	113,3	103,9	108,7	111,4	97,7	122,8	111,8	122,9	118,0	125,4	128,0	123,4
28	**Prod.Elaborados de Metal, excepto Maquinaria y Equipo**	**149,2**	**160,5**	**143,0**	**131,8**	**149,4**	**144,7**	**169,2**	**131,0**	**154,2**	**123,6**	**147,6**	**136,1**	**135,0**
281	Prod.Metálicos para Uso Estructural, Tanques, Depósitos	188,2	216,1	151,6	147,8	185,0	174,9	237,6	157,9	193,3	136,0	179,2	139,8	165,2
289	Otros Prod.Elaborados de Metal, Activ. de Servicios	120,1	118,9	136,5	119,8	122,8	122,1	118,1	110,9	125,0	114,4	124,0	133,4	112,4
29	**Fabricación de Maquinaria y Equipo**	**68,9**	**74,2**	**84,0**	**79,5**	**57,2**	**60,7**	**58,7**	**59,0**	**135,8**	**97,4**	**110,0**	**88,0**	**85,2**
291	Fab.de Maquinaria de Uso General	90,4	99,7	124,1	106,0	83,4	82,3	81,6	71,1	228,5	149,0	152,5	120,2	116,6
292	Fab.de Maquinaria de Uso Especial	102,0	73,0	40,0	104,7	32,7	46,8	42,6	76,0	53,5	87,3	61,9	46,4	58,3
293	Fab.de Aparatos de Uso Doméstico	33,2	42,1	44,5	39,4	30,3	36,9	33,8	39,2	39,4	34,4	68,4	58,0	52,2
31	**Fab.de Maquinaria y Aparatos Eléctricos**	**130,4**	**191,7**	**146,4**	**121,1**	**111,3**	**126,3**	**146,3**	**101,5**	**142,2**	**140,5**	**120,3**	**133,7**	**95,2**
311	Fab.de Motores, Generadores y Transformadores Eléctricos	53,7	102,4	126,5	97,6	33,9	90,4	99,8	54,3	105,0	55,7	27,1	72,0	54,4
312	Fab.de Aparatos de Distrib. y Control de Energía Eléctrica	94,8	261,3	96,8	132,3	104,7	103,9	93,1	65,0	75,0	90,1	76,9	76,6	86,0
313	Fab.de Hilos y Cables Aislados	229,9	268,2	208,9	156,2	214,7	205,1	260,1	191,8	246,6	269,1	240,0	237,9	138,4
314	Fab.de Acumuladores y de Pilas y Baterias Primarias	140,7	144,8	133,2	91,5	83,8	83,9	99,0	75,9	109,5	133,3	134,8	133,9	105,7
33	**Fab.de Instrumentos Médicos,Opticos y de Precisión**	**45,3**	**39,5**	**27,8**	**5,3**	**8,3**	**5,2**	**10,6**	**2,7**	**2,1**	**1,9**	**2,2**	**8,6**	**21,2**
331	Aparatos e Instrumentos Médicos	45,3	39,5	27,8	5,3	8,3	5,2	10,6	2,7	2,1	1,9	2,2	8,6	21,2
34	**Fab.de Vehículos Automotores,Remolques,Semiremolques**	**36,7**	**30,9**	**67,6**	**52,3**	**24,3**	**35,4**	**58,5**	**29,1**	**61,8**	**61,7**	**60,3**	**57,5**	**60,0**
341	Fabricación de Vehículos Automotores	6,7	1,4	58,5	53,0	2,4	20,9	58,1	11,4	57,1	55,8	54,6	51,5	56,5
342	Fabricación de Carrocerías para Vehículos Automotores	13,8	24,1	21,0	9,4	5,9	11,9	7,5	4,5	19,9	8,9	9,3	8,7	8,5
343	Fab.de Partes, Piezas y Accesorios para Vehículos	112,0	96,1	112,4	74,3	80,1	78,7	87,3	79,5	94,4	103,1	100,1	97,0	95,7
35	**Otros Equipos de Transporte**	**28,8**	**37,3**	**44,6**	**47,0**	**20,3**	**16,4**	**18,9**	**15,0**	**17,6**	**26,5**	**26,4**	**20,4**	**25,9**
359	Fab.de Otros Tipos de Equipo de Transporte	28,8	37,3	44,6	47,0	20,3	16,4	18,9	15,0	17,6	26,5	26,4	20,4	25,9
36	**Fab.de Muebles, Industrias Manufactureras**	**95,4**	**107,2**	**100,9**	**95,3**	**105,0**	**96,0**	**100,9**	**92,6**	**101,5**	**86,8**	**92,0**	**93,3**	**89,8**
361	Fabricación de Muebles	79,1	82,2	80,1	92,9	93,1	69,0	76,0	71,9	94,1	85,3	82,5	88,4	74,0
369	Industrias Manufactureras	109,5	128,7	118,9	97,3	115,2	119,2	122,4	110,5	107,8	88,0	100,2	97,5	103,5

1/ Excluye las industrias de producción, procesamiento y conservación de carne; transformación de pescado; refinación de azúcar; refinación de petróleo y productos primarios de metales preciosos y metales no ferrosos.

Fuente: SNE - Ministerio de Industrias, Turismo, Integración y Negociaciones Comerciales Internacionales

1.502 VARIACION PORCENTUAL MENSUAL DEL INDICE DE VOLUMEN FISICO DE LA PRODUCCION MANUFACTURERA, SEGUN DIVISION Y GRUPO INDUSTRIAL: 2000-2001

CODIGO CIIU	DIVISION Y GRUPO INDUSTRIAL	2000 OCT	2000 NOV	2000 DIC	2001 ENE	2001 FEB	2001 MAR	2001 ABR	2001 MAY	2001 JUN	2001 JUL	2001 AGO	2001 SET	2001 OCT
	Variación porcentual mensual respecto a similar mes del año anterior													
	SECTOR FABRIL TOTAL	**2,1**	**2,2**	**-5,2**	**0,4**	**-3,9**	**-6,3**	**2,4**	**0,9**	**-4,0**	**-3,1**	**-3,6**	**0,9**	**1,9**
	SUB SECTOR FABRIL NO PRIMARIO 1/	**4,8**	**0,5**	**-1,5**	**0,6**	**-5,3**	**-3,0**	**-2,4**	**-0,1**	**-1,0**	**-1,5**	**-5,5**	**-0,4**	**0,5**
	SUB SECTOR FABRIL PRIMARIO	**-7,4**	**8,0**	**-15,7**	**-0,1**	**2,0**	**-16,3**	**20,0**	**4,1**	**-13,1**	**-8,4**	**4,7**	**6,0**	**7,8**
15	**Elaboración de Productos Alimenticios y Bebidas**	**-2,5**	**5,2**	**-10,0**	**4,2**	**-2,9**	**-14,4**	**12,8**	**0,6**	**-10,2**	**-9,5**	**-2,0**	**2,4**	**6,2**
151-154	Producción, Procesamiento y Conservación de Alimentos	-6,8	7,2	-11,4	3,7	-2,5	-16,7	16,2	1,7	-10,8	-10,7	-2,3	3,1	8,2
151	Producc., Procesa. y Conservac.de Carne y Prod. Cárnicos	-15,0	6,8	-26,4	0,5	2,4	-26,1	27,9	5,5	-20,7	-18,0	-2,6	2,0	10,4
152	Elaboracion de Productos Lácteos	7,4	11,5	31,4	14,4	11,5	9,3	-1,3	-5,4	-17,6	-10,0	0,7	11,4	13,3
153	Elaboración de Productos de Molinería, Almidones y Derivados	2,1	-2,5	16,1	12,0	-10,8	7,3	12,4	4,4	11,6	-9,0	4,0	5,5	8,3
154	Elaboración de Otros Productos Alimenticios	0,5	9,4	8,2	3,7	-8,5	-8,2	0,3	-6,1	-3,0	1,7	-4,4	1,9	4,4
155	Elaboración de Bebidas	18,2	-3,6	-4,3	5,9	-4,3	-3,6	-2,6	-5,9	-5,8	-3,5	-0,7	-0,3	-1,5
16	**Elaboración de Productos de Tabaco**	**-7,2**	**1,7**	**16,2**	**-18,7**	**55,5**	**15,4**	**-19,2**	**10,7**	**-7,6**	**-49,8**	**-25,0**	**-1,9**	**-6,8**
160	Elaboración de Productos de Tabaco	-7,2	1,7	16,2	-18,7	55,5	15,4	-19,2	10,7	-7,6	-49,8	-25,0	-1,9	-6,8
17	**Fabricación de Productos Textiles**	**7,9**	**7,8**	**-1,8**	**5,3**	**-6,1**	**-14,6**	**6,8**	**-2,6**	**-2,6**	**-0,1**	**-11,8**	**-16,3**	**-8,0**
171	Hilatura, Tejedura y Acabado de Productos Textiles	0,4	9,0	5,7	3,2	-15,1	-4,3	11,4	-2,1	2,3	-0,4	-9,0	-14,4	-0,9
172	Fab.de Otros Productos Textiles	201,5	103,8	37,1	-5,5	-4,8	0,6	29,2	45,4	54,5	23,8	6,3	2,5	-10,6
173	Fab.de Tejidos y Articulos de Punto y Ganchillo	6,6	4,0	-7,0	7,3	-1,0	-20,7	3,4	-5,5	-7,4	-1,2	-14,7	-19,1	-11,5
18	**Fab.de Prendas de Vestir, Adobo y Teñido de Piel**	**1,4**	**8,3**	**5,4**	**4,4**	**-0,5**	**-4,4**	**-12,1**	**-11,0**	**-7,8**	**2,6**	**-0,5**	**1,9**	**-6,4**
181	Fab.de Prendas de Vestir,excepto Prendas de Piel	1,4	8,3	5,4	4,4	-0,5	-4,4	-12,1	-11,0	-7,8	2,6	-0,5	1,9	-6,4
19	**Curtido y Adobo de Cueros,Fab.de Maletas,Calzado**	**-19,6**	**-14,9**	**-21,0**	**-23,3**	**-29,8**	**-30,0**	**-20,5**	**-19,6**	**-22,3**	**-7,8**	**-17,5**	**-27,1**	**-23,3**
191	Curtido y Adobo de Cueros, Fab.de Maletas, Bolsos de Mano	-33,7	-7,6	0,2	8,8	-16,3	-6,1	13,0	21,6	-25,4	9,1	5,0	17,1	28,6
192	Fabricación de Calzado	-17,8	-15,7	-24,2	-27,3	-31,4	-33,1	-24,6	-24,5	-21,6	-9,9	-19,9	-31,1	-28,6
20	**Producción de Madera,Productos de Madera,excepto Mueble**	**-31,9**	**-30,1**	**-29,3**	**-24,1**	**4,2**	**-45,9**	**-10,4**	**22,0**	**15,7**	**-12,4**	**9,9**	**66,3**	**12,9**
201	Aserradero y Acepilladura de Madera	-37,4	-36,3	-31,9	-29,7	5,0	-50,1	-11,6	31,2	24,5	-13,2	17,8	86,4	21,9
202	Fab.de Productos de Madera,Corcho,Paja y Mater. Trenzables	-1,5	10,9	-11,6	-1,6	0,7	-21,1	-6,1	-11,8	-15,8	-7,0	-17,8	-5,8	-18,4
21	**Fabricación de Papel y Productos de Papel**	**34,7**	**16,0**	**-5,8**	**-11,9**	**-4,2**	**-4,7**	**4,8**	**-9,6**	**20,0**	**0,0**	**-7,4**	**8,6**	**-1,5**
210	Fabricación de Papel y Productos de Papel	34,7	16,0	-5,8	-11,9	-4,2	-4,7	4,8	-9,6	20,0	0,0	-7,4	8,6	-1,5
22	**Activ.de Edición e Impresión y Rep.de Grabaciones**	**11,9**	**10,3**	**8,2**	**6,1**	**8,0**	**-0,7**	**1,2**	**-3,3**	**-1,3**	**-9,6**	**-9,6**	**-9,2**	**-1,6**
221	Actividades de Edición	-9,2	-7,9	-3,9	-6,5	7,7	-6,6	-7,6	-0,6	15,5	32,3	25,2	22,9	29,0
222	Actividades de Impresión y Activ.de Servicios Conexos	28,4	22,3	14,7	13,1	8,1	2,5	5,9	-4,7	-9,9	-30,8	-28,8	-27,4	-18,5
23	**Fab.de Coque, Refinación de Petróleo y Combust.**	**-13,4**	**0,3**	**-8,7**	**-1,4**	**-2,2**	**5,4**	**11,7**	**-1,6**	**-5,4**	**-1,1**	**7,3**	**10,0**	**6,8**
232	Fab.de Productos de la Refinación de Petróleo	-13,4	0,3	-8,7	-1,4	-2,2	5,4	11,7	-1,6	-5,4	-1,1	7,3	10,0	6,8
24	**Fabricación de Sustancias y Productos Químicos**	**-1,2**	**-4,3**	**2,3**	**2,0**	**-9,1**	**-3,8**	**-1,0**	**5,4**	**3,7**	**0,8**	**-1,1**	**0,3**	**15,0**
241	Fab.de Sustancias Químicas Básicas	12,8	16,4	3,0	6,9	4,1	-3,6	0,6	6,8	7,9	7,9	-1,7	11,9	16,2
242	Fab.de Otros Productos Químicos	-6,3	-10,2	1,8	2,6	-12,1	-4,0	-2,3	6,5	1,4	-1,5	-1,4	-4,5	14,6
243	Fab.de Fibras Manufacturadas	11,5	-3,3	5,7	-23,8	-25,0	-2,3	7,3	-11,5	13,5	-0,8	5,1	4,9	13,4
25	**Fab.de Productos de Caucho y Plástico**	**13,0**	**7,3**	**-17,1**	**7,1**	**-1,9**	**13,7**	**4,4**	**20,2**	**-1,9**	**9,0**	**6,0**	**6,1**	**9,1**
251	Fab.de Productos de Caucho	12,8	14,8	-45,4	-2,0	11,0	7,4	-4,3	14,5	-18,0	23,7	13,0	1,9	5,0
252	Fab.de Productos de Plástico	13,1	5,8	-12,2	9,1	-4,4	15,0	6,3	21,4	1,3	6,1	4,7	6,9	10,0
26	**Fab.de Otros Productos Minerales No Metálicos**	**-3,2**	**-8,2**	**-5,8**	**-3,2**	**-6,6**	**0,2**	**-6,3**	**-0,1**	**-5,4**	**-12,0**	**-12,4**	**8,6**	**8,9**
261	Fab.de Vidrio y Productos de Vidrio	-2,5	-3,6	9,1	12,1	-3,3	12,4	-25,2	-27,2	-17,1	-29,7	-35,2	-6,8	19,3
269	Fab.de Productos Minerales No Metálicos	-3,4	-9,2	-8,7	-6,7	-7,3	-2,7	-1,3	6,3	-2,9	-7,2	-6,9	12,2	7,1
27	**Fabricación de Metales Comunes**	**5,8**	**4,1**	**4,5**	**2,6**	**2,7**	**1,8**	**2,1**	**4,3**	**2,3**	**4,9**	**1,8**	**8,6**	**3,8**
271	Industrias Básicas de Hierro y Acero	10,9	12,7	-2,9	14,4	-2,4	8,2	-12,2	-7,4	-10,5	-16,7	-9,1	8,5	-3,6
272	Fab.de Prod.Primarios de Met.Preciosos y Metales No Ferrosos	3,3	1,1	3,8	-3,1	1,8	-1,6	2,8	4,6	2,4	6,7	2,0	7,0	5,0
273	Fundición de Metales	19,0	16,2	23,8	28,5	21,7	14,7	22,9	21,2	22,3	21,9	17,2	20,4	6,5
28	**Prod.Elaborados de Metal, excepto Maquinaria y Equipo**	**11,3**	**-13,2**	**-5,1**	**-8,6**	**-13,4**	**11,4**	**-3,0**	**1,4**	**-15,5**	**-3,2**	**-21,1**	**-9,5**	**-10,9**
281	Prod.Metálicos para Uso Estructural, Tanques, Depósitos	22,7	-22,5	-11,5	-9,5	-18,6	38,0	22,8	8,5	-20,3	-6,1	-30,6	-12,2	-26,5
289	Otros Prod.Elaborados de Metal, Activ. de Servicios	-1,2	-3,6	1,8	-7,7	-7,1	-13,7	-20,8	-5,8	-10,7	0,2	-11,8	-6,3	10,3
29	**Fabricación de Maquinaria y Equipo**	**15,1**	**32,7**	**-10,4**	**-8,9**	**-31,7**	**-40,8**	**-22,5**	**48,0**	**58,9**	**54,2**	**57,3**	**23,5**	**-7,9**
291	Fab.de Maquinaria de Uso General	13,3	34,4	-16,1	-4,5	-39,7	-46,1	-39,9	71,2	55,6	37,5	49,8	28,9	-28,7
292	Fab.de Maquinaria de Uso Especial	76,2	-0,2	35,5	19,2	71,5	21,1	201,0	3,5	38,0	34,2	-36,0	-42,8	60,5
293	Fab.de Aparatos de Uso Doméstico	3,9	37,0	-10,3	-25,3	-16,4	-32,1	9,8	-19,9	101,9	148,3	186,6	57,5	24,0
31	**Fab.de Maquinaria y Aparatos Eléctricos**	**44,4**	**-3,9**	**8,1**	**15,1**	**30,8**	**17,3**	**-24,9**	**2,2**	**15,0**	**-6,2**	**-8,1**	**-27,4**	**-42,7**
311	Fab.de Motores, Generadores y Transformadores Eléctricos	44,3	39,3	34,8	-47,2	95,7	38,4	-8,9	108,0	45,0	-50,4	1,7	-1,6	-44,9
312	Fab.de Aparatos de Distrib. y Control de Energía Eléctrica	146,7	28,4	64,0	52,3	24,9	3,3	-42,0	-10,7	-6,9	-29,2	-3,3	-9,3	-61,9
313	Fab.de Hilos y Cables Aislados	22,6	-25,8	-9,0	45,1	36,5	25,1	-21,6	-10,6	18,5	12,6	-10,0	-39,8	-40,9
314	Fab.de Acumuladores y de Pilas y Baterias Primarias	12,4	0,7	-22,2	-16,2	-24,7	-16,5	-33,0	-16,2	6,9	-2,5	-13,6	-24,9	-7,0
33	**Fab.de Instrumentos Médicos,Opticos y de Precisión**	**-8,5**	**-0,6**	**-91,1**	**-74,3**	**-59,1**	**270,6**	**-76,2**	**3173,9**	**-94,4**	**-96,2**	**30,6**	**-53,2**	**-81,6**
331	Aparatos e Instrumentos Médicos	-8,5	-0,6	-91,1	-74,3	-59,1	270,6	-76,2	3173,9	-94,4	-96,2	30,6	-53,2	-81,6
34	**Fab.de Vehículos Automotores,Remolques,Semiremolques**	**-36,9**	**31,3**	**73,0**	**-50,1**	**-30,3**	**10,3**	**-22,0**	**9,9**	**40,6**	**36,8**	**-15,7**	**63,5**	**49,5**
341	Fabricación de Vehículos Automotores	-94,3	99,8	503,5	-93,9	-3,1	163,5	18,9	35,5	207,7	115,2	-13,6	739,2	1652,1
342	Fabricación de Carrocerías para Vehículos Automotores	-52,5	-22,9	-72,0	-63,3	-45,8	-72,2	-70,8	-1,4	-56,9	-0,7	-54,4	-38,3	-73,7
343	Fab.de Partes, Piezas y Accesorios para Vehículos	-2,0	1,0	1,4	-7,1	-38,4	-33,9	-25,7	-10,4	-6,6	-2,0	-14,5	-14,5	17,4
35	**Otros Equipos de Transporte**	**75,6**	**64,9**	**35,6**	**105,8**	**3,9**	**7,6**	**-44,1**	**-17,2**	**27,7**	**39,1**	**10,0**	**-10,1**	**-21,6**
359	Fab.de Otros Tipos de Equipo de Transporte	75,6	64,9	35,6	105,8	3,9	7,6	-44,1	-17,2	27,7	39,1	10,0	-10,1	-21,6
36	**Fab.de Muebles, Industrias Manufactureras**	**10,4**	**-3,1**	**-13,1**	**-5,7**	**-2,9**	**-1,2**	**-2,5**	**-2,8**	**0,3**	**-4,5**	**-1,5**	**-5,8**	**1,3**
361	Fabricación de Muebles	31,6	-6,0	-17,9	-4,7	-27,2	-0,9	-22,2	-12,1	16,7	-18,1	-20,9	-6,4	7,0
369	Industrias Manufactureras	1,4	-1,3	-8,7	-6,5	16,3	-1,3	13,7	5,6	-10,2	8,3	22,2	-5,5	-1,9

1/ Excluye las industrias de producción, procesamiento y conservación de carne; transformación de pescado; refinación de azúcar; refinación de petróleo y productos primarios de metales preciosos y metales no ferrosos.

Fuente: SNE - Ministerio de Industrias, Turismo, Integración y Negociaciones Comerciales Internacionales

1.503 VARIACION PORCENTUAL ACUMULADA DEL INDICE DE VOLUMEN FISICO DE LA PRODUCCION MANUFACTURERA, SEGUN DIVISION Y GRUPO INDUSTRIAL: 2000-2001

CODIGO CIIU	DIVISION Y GRUPO INDUSTRIAL	2000 OCT	2000 NOV	2000 DIC	2001 ENE	2001 FEB	2001 MAR	2001 ABR	2001 MAY	2001 JUN	2001 JUL	2001 AGO	2001 SET	2001 OCT
	Variación porcentual acumulada respecto a similar período del año anterior													
	SECTOR FABRIL TOTAL	**9,3**	**8,6**	**7,3**	**0,4**	**-1,7**	**-3,4**	**-2,0**	**-1,4**	**-1,8**	**-2,0**	**-2,2**	**-1,9**	**-1,5**
	SUB SECTOR FABRIL NO PRIMARIO 1/	**8,6**	**7,8**	**6,9**	**0,6**	**-2,4**	**-2,6**	**-2,6**	**-2,1**	**-1,9**	**-1,8**	**-2,3**	**-2,1**	**-1,8**
	SUB SECTOR FABRIL PRIMARIO	**12,1**	**11,6**	**8,6**	**-0,1**	**0,9**	**-6,1**	**0,1**	**1,0**	**-1,6**	**-2,6**	**-1,8**	**-1,1**	**-0,3**
15	**Elaboración de Productos Alimenticios y Bebidas**	**9,6**	**9,2**	**7,2**	**4,2**	**0,7**	**-5,3**	**-0,8**	**-0,5**	**-2,3**	**-3,4**	**-3,2**	**-2,7**	**-1,8**
151-154	Producción, Procesamiento y Conservación de Alimentos	9,9	9,6	7,4	3,7	0,7	-6,4	-0,7	-0,1	-2,3	-3,5	-3,4	-2,8	-1,7
151	Producc., Procesa. y Conservac.de Carne y Prod. Cárnicos	18,2	16,8	11,2	0,5	1,4	-11,3	-1,5	0,2	-3,8	-5,9	-5,6	-5,0	-3,7
152	Elaboracion de Productos Lácteos	15,1	14,7	16,2	14,4	13,0	11,7	8,2	5,3	0,9	-0,7	-0,5	0,8	2,1
153	Elaboración de Productos de Molinería, Almidones y Derivados	0,3	0,1	1,1	12,0	0,6	2,9	5,5	5,1	6,8	4,4	4,4	4,5	4,8
154	Elaboración de Otros Productos Alimenticios	1,1	2,0	2,4	3,7	-2,6	-4,5	-3,4	-4,0	-3,8	-3,0	-3,2	-2,6	-1,8
155	Elaboración de Bebidas	8,6	7,3	6,0	5,9	0,9	-0,7	-1,1	-2,0	-2,6	-2,7	-2,5	-2,2	-2,1
16	**Elaboración de Productos de Tabaco**	**-0,8**	**-0,6**	**0,9**	**-18,7**	**12,5**	**13,6**	**3,4**	**4,9**	**3,0**	**-6,3**	**-8,9**	**-8,1**	**-8,0**
160	Elaboración de Productos de Tabaco	-0,8	-0,6	0,9	-18,7	12,5	13,6	3,4	4,9	3,0	-6,3	-8,9	-8,1	-8,0
17	**Fabricación de Productos Textiles**	**13,2**	**12,7**	**11,4**	**5,3**	**-0,6**	**-5,7**	**-2,7**	**-2,7**	**-2,7**	**-2,3**	**-3,6**	**-5,0**	**-5,3**
171	Hilatura, Tejedura y Acabado de Productos Textiles	12,4	12,1	11,5	3,2	-6,2	-5,5	-1,5	-1,6	-1,0	-0,9	-1,9	-3,3	-3,1
172	Fab.de Otros Productos Textiles	71,5	74,1	71,1	-5,5	-5,2	-3,2	2,8	10,7	16,4	17,4	15,4	13,5	10,2
173	Fab.de Tejidos y Articulos de Punto y Ganchillo	11,4	10,7	9,1	7,3	2,9	-6,0	-3,7	-4,0	-4,6	-4,2	-5,5	-7,0	-7,4
18	**Fab.de Prendas de Vestir, Adobo y Teñido de Piel**	**17,5**	**16,6**	**15,5**	**4,4**	**1,9**	**-0,2**	**-3,1**	**-4,6**	**-5,1**	**-4,1**	**-3,7**	**-3,1**	**-3,4**
181	Fab.de Prendas de Vestir,excepto Prendas de Piel	17,5	16,6	15,5	4,4	1,9	-0,2	-3,1	-4,6	-5,1	-4,1	-3,7	-3,1	-3,4
19	**Curtido y Adobo de Cueros,Fab.de Maletas,Calzado**	**-8,3**	**-8,9**	**-9,9**	**-23,3**	**-26,6**	**-27,7**	**-26,0**	**-24,8**	**-24,4**	**-22,3**	**-21,7**	**-22,3**	**-22,4**
191	Curtido y Adobo de Cueros, Fab.de Maletas, Bolsos de Mano	-20,8	-19,8	-18,1	8,8	-3,3	-4,3	-0,1	4,0	-2,4	-1,0	-0,4	1,1	3,6
192	Fabricación de Calzado	-6,5	-7,4	-8,8	-27,3	-29,3	-30,6	-29,2	-28,3	-27,3	-25,1	-24,4	-25,2	-25,6
20	**Producción de Madera,Productos de Madera,excepto Mueble**	**34,5**	**25,6**	**18,5**	**-24,1**	**-10,6**	**-25,7**	**-23,0**	**-15,3**	**-10,6**	**-10,9**	**-8,4**	**-1,9**	**-0,6**
201	Aserradero y Acepilladura de Madera	36,3	25,6	17,6	-29,7	-13,1	-29,5	-26,5	-16,9	-10,8	-11,3	-8,0	0,0	1,8
202	Fab.de Productos de Madera,Corcho,Paja y Mater. Trenzables	27,3	25,8	22,5	-1,6	-0,5	-7,9	-7,5	-8,3	-9,6	-9,3	-10,5	-10,0	-10,8
21	**Fabricación de Papel y Productos de Papel**	**31,0**	**29,5**	**26,1**	**-11,9**	**-8,1**	**-6,9**	**-4,3**	**-5,4**	**-1,7**	**-1,5**	**-2,4**	**-1,1**	**-1,1**
210	Fabricación de Papel y Productos de Papel	31,0	29,5	26,1	-11,9	-8,1	-6,9	-4,3	-5,4	-1,7	-1,5	-2,4	-1,1	-1,1
22	**Activ.de Edición e Impresión y Rep.de Grabaciones**	**10,8**	**10,7**	**10,5**	**6,1**	**7,1**	**4,4**	**3,6**	**2,2**	**1,7**	**0,1**	**-1,0**	**-1,8**	**-1,8**
221	Actividades de Edición	-3,4	-3,9	-3,9	-6,5	0,4	-2,0	-3,5	-2,9	0,0	4,3	6,8	8,5	10,4
222	Actividades de Impresión y Activ.de Servicios Conexos	20,2	20,4	19,9	13,1	10,5	7,8	7,3	4,9	2,5	-2,0	-5,1	-7,3	-8,3
23	**Fab.de Coque, Refinación de Petróleo y Combust.**	**-0,4**	**-0,4**	**-1,2**	**-1,4**	**-1,8**	**0,7**	**3,4**	**2,3**	**0,9**	**0,6**	**1,5**	**2,3**	**2,7**
232	Fab.de Productos de la Refinación de Petróleo	-0,4	-0,4	-1,2	-1,4	-1,8	0,7	3,4	2,3	0,9	0,6	1,5	2,3	2,7
24	**Fabricación de Sustancias y Productos Químicos**	**8,8**	**7,5**	**7,0**	**2,0**	**-3,7**	**-3,8**	**-3,1**	**-1,4**	**-0,5**	**-0,4**	**-0,5**	**-0,4**	**1,2**
241	Fab.de Sustancias Químicas Básicas	8,5	9,2	8,7	6,9	5,5	2,2	1,9	2,9	3,7	4,3	3,4	4,4	5,6
242	Fab.de Otros Productos Químicos	6,8	4,9	4,7	2,6	-5,1	-4,7	-4,2	-2,0	-1,4	-1,5	-1,4	-1,8	-0,1
243	Fab.de Fibras Manufacturadas	42,0	36,6	33,2	-23,8	-24,4	-16,6	-11,1	-11,2	-7,5	-6,5	-5,0	-4,0	-2,3
25	**Fab.de Productos de Caucho y Plástico**	**9,9**	**9,7**	**7,3**	**7,1**	**2,5**	**6,3**	**5,9**	**8,8**	**7,0**	**7,3**	**7,1**	**7,0**	**7,2**
251	Fab.de Productos de Caucho	16,4	16,3	11,0	-2,0	4,2	5,3	3,1	5,4	1,5	4,5	5,6	5,2	5,2
252	Fab.de Productos de Plástico	8,7	8,4	6,6	9,1	2,2	6,6	6,5	9,5	8,1	7,9	7,4	7,4	7,7
26	**Fab.de Otros Productos Minerales No Metálicos**	**4,9**	**3,6**	**2,8**	**-3,2**	**-4,9**	**-3,1**	**-3,9**	**-3,1**	**-3,5**	**-4,8**	**-5,7**	**-4,2**	**-3,0**
261	Fab.de Vidrio y Productos de Vidrio	-10,7	-10,1	-8,9	12,1	4,2	7,1	-1,3	-6,3	-7,9	-11,5	-14,6	-13,8	-11,3
269	Fab.de Productos Minerales No Metálicos	9,4	7,5	6,0	-6,7	-7,0	-5,5	-4,5	-2,3	-2,4	-3,1	-3,6	-1,9	-1,0
27	**Fabricación de Metales Comunes**	**5,3**	**5,2**	**5,1**	**2,6**	**2,7**	**2,4**	**2,3**	**2,7**	**2,6**	**3,0**	**2,8**	**3,5**	**3,5**
271	Industrias Básicas de Hierro y Acero	7,5	8,0	7,0	14,4	5,8	6,6	1,9	0,0	-1,7	-3,6	-4,3	-2,8	-2,9
272	Fab.de Prod.Primarios de Met.Preciosos y Metales No Ferrosos	5,3	4,9	4,8	-3,1	-0,8	-1,0	-0,1	0,9	1,1	2,0	2,0	2,6	2,8
273	Fundición de Metales	1,6	2,8	4,4	28,5	25,2	21,1	21,5	21,5	21,6	21,7	21,0	21,0	19,3
28	**Prod.Elaborados de Metal, excepto Maquinaria y Equipo**	**15,7**	**12,6**	**11,1**	**-8,6**	**-11,0**	**-4,0**	**-3,8**	**-2,8**	**-4,8**	**-4,6**	**-6,9**	**-7,1**	**-7,5**
281	Prod.Metálicos para Uso Estructural, Tanques, Depósitos	17,4	13,0	10,9	-9,5	-14,1	1,1	4,9	5,6	1,5	0,4	-3,9	-4,8	-7,4
289	Otros Prod.Elaborados de Metal, Activ. de Servicios	14,0	12,1	11,2	-7,7	-7,4	-9,5	-12,4	-11,1	-11,1	-9,6	-9,9	-9,5	-7,7
29	**Fabricación de Maquinaria y Equipo**	**13,9**	**15,6**	**12,7**	**-8,9**	**-22,5**	**-29,8**	**-28,1**	**-11,3**	**-2,3**	**5,0**	**9,9**	**11,3**	**9,4**
291	Fab.de Maquinaria de Uso General	24,3	25,3	20,5	-4,5	-26,5	-34,5	-35,8	-12,8	-3,7	1,8	6,0	8,1	4,8
292	Fab.de Maquinaria de Uso Especial	-35,1	-33,5	-27,7	19,2	45,3	35,9	72,1	50,8	47,3	45,1	27,4	11,6	18,4
293	Fab.de Aparatos de Uso Doméstico	9,7	12,2	9,7	-25,3	-20,7	-24,9	-17,6	-18,1	-9,5	7,0	19,7	23,7	23,7
31	**Fab.de Maquinaria y Aparatos Eléctricos**	**6,1**	**5,0**	**5,2**	**15,1**	**23,0**	**20,7**	**7,1**	**5,9**	**7,5**	**5,4**	**3,4**	**-0,2**	**-6,4**
311	Fab.de Motores, Generadores y Transformadores Eléctricos	-19,4	-13,1	-9,4	-47,2	12,6	22,8	15,0	31,0	32,7	20,9	17,9	15,9	5,7
312	Fab.de Aparatos de Distrib. y Control de Energía Eléctrica	12,7	13,9	17,5	52,3	37,3	24,6	3,6	0,8	-0,6	-5,6	-5,4	-5,8	-19,3
313	Fab.de Hilos y Cables Aislados	17,9	12,2	10,6	45,1	40,8	34,3	16,1	8,9	10,6	10,9	7,7	2,2	-3,0
314	Fab.de Acumuladores y de Pilas y Baterias Primarias	-1,5	-1,3	-2,9	-16,2	-20,7	-19,2	-22,7	-21,2	-16,2	-13,9	-13,9	-15,3	-14,3
33	**Fab.de Instrumentos Médicos,Opticos y de Precisión**	**-53,0**	**-49,9**	**-54,6**	**-74,3**	**-70,0**	**-49,5**	**-50,6**	**-12,0**	**-44,7**	**-55,6**	**-45,9**	**-47,9**	**-54,4**
331	Aparatos e Instrumentos Médicos	-53,0	-49,9	-54,6	-74,3	-70,0	-49,5	-50,6	-12,0	-44,7	-55,6	-45,9	-47,9	-54,4
34	**Fab.de Vehículos Automotores,Remolques,Semiremolques**	**8,8**	**11,2**	**14,9**	**-50,1**	**-40,0**	**-22,5**	**-22,4**	**-15,0**	**-6,6**	**-0,9**	**-3,4**	**2,2**	**5,3**
341	Fabricación de Vehículos Automotores	-49,4	-45,2	-40,6	-93,9	-61,7	-1,7	0,4	11,4	34,7	46,2	31,2	50,7	59,9
342	Fabricación de Carrocerías para Vehículos Automotores	-26,6	-26,2	-31,1	-63,3	-53,1	-61,0	-62,9	-50,6	-51,7	-48,0	-48,8	-48,0	-51,3
343	Fab.de Partes, Piezas y Accesorios para Vehículos	15,1	13,6	12,9	-7,1	-25,8	-28,9	-28,1	-24,8	-21,8	-19,2	-18,6	-18,1	-15,0
35	**Otros Equipos de Transporte**	**99,1**	**92,3**	**80,7**	**105,8**	**43,0**	**28,6**	**0,8**	**-3,4**	**2,3**	**7,7**	**8,0**	**5,1**	**0,4**
359	Fab.de Otros Tipos de Equipo de Transporte	99,1	92,3	80,7	105,8	43,0	28,6	0,8	-3,4	2,3	7,7	8,0	5,1	0,4
36	**Fab.de Muebles, Industrias Manufactureras**	**0,4**	**0,0**	**-1,2**	**-5,7**	**-4,4**	**-3,4**	**-3,2**	**-3,1**	**-2,6**	**-2,8**	**-2,7**	**-3,0**	**-2,6**
361	Fabricación de Muebles	1,6	0,9	-1,0	-4,7	-15,7	-11,5	-14,2	-13,7	-9,6	-11,0	-12,4	-11,9	-10,2
369	Industrias Manufactureras	-0,5	-0,6	-1,3	-6,5	3,9	2,0	4,6	4,8	2,5	3,2	5,1	3,8	3,1

1/ Excluye las industrias de producción, procesamiento y conservación de carne; transformación de pescado; refinación de azúcar; refinación de petróleo y productos primarios de metales preciosos y metales no ferrosos.

Fuente: SNE - Ministerio de Industrias, Turismo, Integración y Negociaciones Comerciales Internacionales

1.504 TASA DE UTILIZACION DE LA CAPACIDAD INSTALADA DE VOLUMEN FISICO DE LA PRODUCCION MANUFACTURERA, SEGUN DIVISION Y GRUPO INDUSTRIAL: 2000-2001

CODIGO CIIU	DIVISION Y GRUPO INDUSTRIAL	2000			2001									
		OCT	NOV	DIC	ENE	FEB	MAR	ABR	MAY	JUN	JUL	AGO	SET	OCT
	SECTOR FABRIL TOTAL	**56,2**	**57,7**	**55,5**	**53,8**	**50,7**	**55,7**	**53,4**	**58,1**	**53,6**	**52,2**	**52,0**	**50,8**	**55,5**
	SUB SECTOR FABRIL NO PRIMARIO 1/	**54,3**	**53,1**	**51,5**	**51,4**	**48,9**	**52,4**	**48,0**	**52,8**	**50,1**	**48,7**	**49,8**	**48,9**	**52,7**
	SUB SECTOR FABRIL PRIMARIO	**65,4**	**79,5**	**74,5**	**65,3**	**59,6**	**71,9**	**80,0**	**83,7**	**70,0**	**68,2**	**62,3**	**59,7**	**68,8**
15	**Elaboración de Productos Alimenticios y Bebidas**	**59,1**	**68,2**	**63,4**	**55,8**	**49,5**	**58,8**	**63,5**	**68,4**	**61,0**	**55,2**	**51,2**	**50,3**	**60,9**
151-154	Producción, Procesamiento y Conservación de Alimentos	57,8	69,8	62,8	55,1	49,4	59,2	67,2	74,0	65,6	57,0	51,7	40,3	61,4
151	Producc., Procesa. y Conservac.de Carne y Prod. Cárnicos	51,9	70,8	61,9	50,3	44,1	59,0	74,1	77,9	58,8	53,6	41,9	85,4	55,3
152	Elaboración de Productos Lácteos	77,1	90,1	87,1	71,0	65,5	69,7	64,8	63,1	61,7	62,2	74,8	73,1	79,2
153	Elaboración de Productos de Molinería, Almidones y Derivados	47,1	44,2	49,6	52,6	42,0	53,5	57,6	93,0	96,2	53,7	43,1	42,0	47,6
154	Elaboración de Otros Productos Alimenticios	69,4	74,5	64,9	61,8	58,8	59,7	59,1	61,4	64,9	63,7	68,9	68,0	75,0
155	Elaboración de Bebidas	64,4	61,6	66,1	58,7	50,2	57,1	48,8	46,4	42,7	48,0	49,0	49,4	59,0
16	**Elaboración de Productos de Tabaco**	**64,6**	**74,1**	**84,9**	**51,0**	**70,9**	**75,5**	**63,6**	**76,1**	**52,6**	**40,6**	**55,4**	**65,7**	**60,2**
160	Elaboración de Productos de Tabaco	64,6	74,1	84,9	51,0	70,9	75,5	63,6	76,1	52,6	40,6	55,4	65,7	60,2
17	**Fabricación de Productos Textiles**	**61,9**	**60,6**	**56,1**	**58,5**	**55,5**	**56,3**	**59,4**	**56,0**	**58,0**	**53,2**	**52,3**	**47,3**	**53,3**
171	Hilatura, Tejedura y Acabado de Productos Textiles	52,2	54,0	51,3	53,6	46,3	53,2	55,1	55,6	53,6	48,7	47,5	45,5	49,7
172	Fab.de Otros Productos Textiles	91,8	71,0	52,7	63,8	62,5	71,7	59,1	80,6	68,8	64,7	89,1	86,3	79,5
173	Fab.de Tejidos y Artículos de Punto y Ganchillo	66,7	64,4	59,4	61,4	61,1	57,5	62,2	54,8	60,2	55,5	53,4	46,3	54,1
18	**Fab.de Prendas de Vestir, Adobo y Teñido de Piel**	**85,8**	**89,7**	**94,4**	**93,3**	**90,8**	**86,0**	**79,1**	**76,2**	**80,3**	**84,9**	**94,2**	**84,5**	**80,2**
181	Fab.de Prendas de Vestir, excepto Prendas de Piel	85,8	89,7	94,4	93,3	90,8	86,0	79,1	76,2	80,3	84,9	94,2	84,5	80,2
19	**Curtido y Adobo de Cueros,Fab.de Maletas,Calzado**	**45,9**	**43,0**	**36,8**	**41,3**	**43,0**	**41,7**	**41,5**	**44,4**	**41,3**	**39,1**	**34,7**	**34,2**	**35,9**
191	Curtido y Adobo de Cueros, Fab.de Maletas, Bolsos de Mano	20,7	22,5	27,3	28,2	21,9	27,3	31,9	31,7	25,7	23,7	20,9	22,1	27,9
192	Fabricación de Calzado	52,0	47,9	39,1	44,5	48,2	45,3	43,9	47,6	45,2	43,0	38,2	37,2	37,9
20	**Producción de Madera,Productos de Madera,excepto Mueble**	**20,0**	**19,5**	**21,4**	**19,2**	**24,6**	**22,3**	**19,0**	**30,3**	**24,2**	**28,3**	**23,9**	**29,7**	**27,6**
201	Aserradero y Acepilladura de Madera	16,1	16,3	19,3	15,0	21,6	19,4	16,4	28,6	21,6	26,2	20,9	27,9	25,9
202	Fab.de Productos de Madera,Corcho,Paja y Mater. Trenzables	51,4	46,0	39,1	54,3	49,5	46,1	41,2	44,5	45,3	45,7	49,1	44,9	41,9
21	**Fabricación de Papel y Productos de Papel**	**55,2**	**50,1**	**44,5**	**44,4**	**47,7**	**49,3**	**46,3**	**48,2**	**50,4**	**51,8**	**54,0**	**56,8**	**54,2**
210	Fabricación de Papel y Productos de Papel	55,2	50,1	44,5	44,4	47,7	49,3	46,3	48,2	50,4	51,8	54,0	56,8	54,2
22	**Activ.de Edición e Impresión y Rep.de Grabaciones**	**63,1**	**67,8**	**86,5**	**75,3**	**77,7**	**71,1**	**75,4**	**69,0**	**67,1**	**55,6**	**57,1**	**55,5**	**60,5**
221	Actividades de Edición	71,3	71,8	74,5	73,2	72,5	68,2	67,9	70,3	76,1	71,1	77,6	75,4	77,9
222	Actividades de Impresión y Activ.de Servicios Conexos	59,2	65,9	92,2	76,3	80,4	72,7	79,4	68,3	62,3	47,2	45,4	44,2	50,7
23	**Fab.de Coque, Refinación de Petróleo y Combust.**	**71,7**	**74,4**	**80,1**	**77,8**	**68,5**	**79,7**	**81,3**	**83,7**	**76,6**	**73,6**	**78,8**	**75,7**	**76,5**
232	Fab.de Productos de la Refinación de Petróleo	71,7	74,4	80,1	77,8	68,5	79,7	81,3	83,7	76,6	73,6	78,8	75,7	76,5
24	**Fabricación de Sustancias y Productos Químicos**	**47,4**	**47,6**	**45,8**	**46,0**	**43,5**	**46,9**	**42,7**	**47,4**	**46,1**	**43,7**	**46,7**	**44,6**	**50,3**
241	Fab.de Sustancias Químicas Básicas	54,3	55,8	55,4	59,2	56,8	53,3	47,8	47,9	47,1	45,9	46,9	47,6	52,1
242	Fab.de Otros Productos Químicos	44,5	44,4	41,8	41,4	38,9	43,3	39,6	46,0	44,3	41,4	45,2	42,3	48,4
243	Fab.de Fibras Manufacturadas	71,8	69,2	76,6	59,8	54,6	79,4	74,9	72,0	74,0	72,1	75,0	68,9	76,0
25	**Fab.de Productos de Caucho y Plástico**	**59,4**	**55,6**	**43,7**	**55,8**	**51,4**	**60,7**	**47,3**	**60,8**	**49,9**	**51,7**	**56,2**	**52,8**	**59,7**
251	Fab.de Productos de Caucho	72,1	69,4	31,0	67,0	68,7	72,0	55,8	72,2	51,7	73,2	74,1	60,7	75,3
252	Fab.de Productos de Plástico	57,3	53,4	45,8	54,0	48,7	58,9	45,9	59,1	49,6	48,4	53,4	51,7	57,3
26	**Fab.de Otros Productos Minerales No Metálicos**	**61,9**	**59,7**	**59,2**	**58,5**	**57,2**	**64,6**	**55,3**	**60,0**	**54,5**	**55,0**	**55,2**	**62,3**	**63,0**
261	Fab.de Vidrio y Productos de Vidrio	46,4	53,7	54,0	63,2	57,1	70,8	46,5	42,6	43,4	47,8	41,0	51,3	52,7
269	Fab.de Productos Minerales No Metálicos	65,8	61,3	60,5	57,3	57,2	63,1	57,4	64,2	57,2	56,8	58,6	64,9	65,5
27	**Fabricación de Metales Comunes**	**84,7**	**80,8**	**81,7**	**78,1**	**73,4**	**79,4**	**71,8**	**80,8**	**77,3**	**80,8**	**82,3**	**83,9**	**83,3**
271	Industrias Básicas de Hierro y Acero	64,5	63,1	61,6	71,5	64,5	71,1	55,5	61,1	54,6	46,2	58,2	69,0	60,9
272	Fab.de Prod.Primarios de Met.Preciosos y Metales No Ferrosos	94,7	90,3	91,3	83,3	80,1	84,3	79,0	89,9	87,1	93,8	92,5	92,2	94,2
273	Fundición de Metales	65,2	59,6	63,9	62,8	54,4	68,1	61,6	66,9	64,2	68,3	68,7	65,4	62,5
28	**Prod.Elaborados de Metal, excepto Maquinaria y Equipo**	**51,3**	**44,0**	**39,7**	**47,9**	**46,4**	**54,2**	**42,0**	**49,3**	**39,4**	**46,7**	**43,1**	**42,7**	**45,2**
281	Prod. Metálicos para Uso Estructural, Tanques, Depósitos	50,0	35,6	32,0	43,5	41,1	55,8	37,1	45,4	32,0	41,8	32,6	38,5	37,0
289	Otros Prod.Elaborados de Metal, Activ. de Servicios	53,1	55,8	50,5	54,0	53,7	52,0	48,8	54,6	49,8	53,6	57,6	48,6	56,6
29	**Fabricación de Maquinaria y Equipo**	**20,3**	**22,1**	**20,1**	**15,2**	**16,1**	**15,6**	**15,7**	**35,3**	**25,3**	**28,6**	**22,9**	**21,9**	**17,6**
291	Fab.de Maquinaria de Uso General	21,8	25,6	20,7	17,5	17,3	17,1	14,9	46,5	30,3	31,0	24,4	23,4	14,3
292	Fab.de Maquinaria de Uso Especial	14,0	7,7	19,8	6,3	9,0	8,2	14,6	10,3	16,8	11,9	8,9	11,2	22,5
293	Fab.de Aparatos de Uso Doméstico	19,7	20,9	18,5	14,2	17,3	15,8	18,3	18,4	16,1	32,0	27,1	24,3	24,3
31	**Fab.de Maquinaria y Aparatos Eléctricos**	**52,6**	**41,0**	**33,9**	**31,1**	**35,0**	**40,4**	**28,1**	**39,1**	**38,5**	**33,0**	**36,6**	**26,1**	**30,1**
311	Fab.de Motores, Generadores y Transformadores Eléctricos	34,0	45,1	34,7	12,0	32,0	35,3	19,2	37,1	19,7	9,6	25,4	19,2	19,9
312	Fab.de Aparatos de Distrib. y Control de Energía Eléctrica	44,1	16,3	22,3	17,7	17,5	15,7	11,0	12,7	15,2	13,0	12,9	14,5	16,8
313	Fab.de Hilos y Cables Aislados	70,6	56,1	41,9	57,6	53,8	67,4	49,7	62,9	67,9	60,6	60,0	34,9	40,0
314	Fab.de Acumuladores y de Pilas y Baterías Primarias	70,8	65,1	44,7	40,9	41,0	48,4	37,1	53,5	65,1	65,9	65,4	51,6	65,8
33	**Fab.de Instrumentos Médicos,Opticos y de Precisión**	**21,6**	**25,3**	**1,7**	**4,1**	**2,6**	**5,3**	**1,3**	**1,0**	**0,9**	**1,1**	**4,3**	**10,5**	**3,6**
331	Aparatos e Instrumentos Médicos	21,6	25,3	1,7	4,1	2,6	5,3	1,3	1,0	0,9	1,1	4,3	10,5	3,6
34	**Fab.de Vehículos Automotores,Remolques,Semiremolques**	**16,2**	**35,4**	**27,6**	**12,8**	**18,7**	**30,8**	**15,3**	**32,6**	**32,5**	**31,8**	**30,3**	**31,7**	**24,3**
341	Fabricación de Vehículos Automotores	0,8	31,5	28,6	1,3	11,3	31,4	6,1	30,8	30,1	29,4	27,8	30,5	13,3
342	Fabricación de Carrocerías para Vehículos Automotores	13,8	9,8	5,4	3,4	6,8	4,3	2,6	11,4	5,1	5,3	5,0	4,9	3,6
343	Fab.de Partes, Piezas y Accesorios para Vehículos	46,3	54,6	36,1	38,7	38,0	42,2	38,4	45,6	49,8	48,4	46,9	46,2	54,5
35	**Otros Equipos de Transporte**	**15,9**	**18,8**	**19,5**	**8,6**	**6,9**	**8,0**	**6,3**	**7,4**	**11,2**	**11,2**	**8,6**	**11,0**	**12,4**
359	Fab.de Otros Tipos de Equipo de Transporte	15,9	18,8	19,5	8,6	6,9	8,0	6,3	7,4	11,2	11,2	8,6	11,0	12,4
36	**Fab.de Muebles, Industrias Manufactureras**	**36,3**	**33,4**	**32,9**	**35,9**	**32,9**	**34,6**	**31,7**	**34,8**	**29,7**	**31,5**	**31,9**	**30,8**	**37,2**
361	Fabricación de Muebles	26,1	24,3	29,7	30,0	22,2	24,5	23,2	30,3	27,5	26,6	28,5	23,8	28,4
369	Industrias Manufactureras	45,8	41,9	35,8	41,7	43,2	44,3	40,0	39,0	31,9	36,3	35,3	37,5	45,7

1/ Excluye las industrias de producción, procesamiento y conservación de carne; transformación de pescado; refinación de azúcar; refinación de petróleo y productos primarios de metales preciosos y metales no ferrosos.

Fuente: SNE - Ministerio de Industrias, Turismo, Integración y Negociaciones Comerciales Internacionales

1.505 VOLUMEN DE PRODUCCION SEGUN PRODUCTOS INDUSTRIALES: 2000-2001

GRUPO INDUSTRIAL	Unidad	2000				2001 (P)								
PRODUCTOS	Medida	SET	OCT	NOV	DIC	ENE	FEB	MAR	ABR	MAY	JUN	JUL	AGO	SET
151-154 PRODUCCION, PROCESAMIENTO Y CONSERVACION DE ALIMENTOS														
Hot Dog - Salchichas	KG.	834000	909000	826000	809000	788000	741000	830000	838000	920000	883000	937000	831000	832000
Jamón	KG.	262000	225000	235000	241000	226000	213000	253000	246000	254000	252000	253000	279000	243000
Jamonada	KG.	563000	577000	560000	519000	487000	534000	584000	578000	662000	578000	630000	578000	597000
Carne de Ave Beneficiada	TM.	53000	54800	54400	53400	52400	49300	48400	45400	51400	49300	53900	53300	54300
Carne de Vacuno Beneficiada	TM.	11900	11200	10500	10700	10600	11100	11100	12100	12100	12200	12300	12100	11900
Conservas de Pescados y Mariscos	TM.	2746	423	3397	6675	6600	11500	3800	7600	7200	6100	10900	7300	6900
Harina de Anchoveta, otras Especies y Residuos	TM.	2249	99857	291586	197618	119000	62500	222800	345000	343200	194800	126800	12300	4000
Jugos y Refrescos Diversos	KG.	1858030	2885694	2131060	2046968	2885023	2406133	2404578	2834672	2359546	2283396	2149436	2215780	2736381
Mermeladas de Frutas Diversas	KG.	15442	19292	17257	21106	9141	5051	10327	3533	10106	10113	10188	11188	19606
Tomate Catchup / Ketchup	KG.	62185	185741	78698	42162	41389	45981	85411	45304	111205	52737	80658	69549	56718
Pasta de Tomate	KG.	76418	96466	124735	7417	548	23333	73763	97503	59398	75905	65000	115213	38000
Espárragos Congelados	KG.	485000	1251000	842000	820000	219000	52000	182000	823000	845000	324000	44000	130000	539000
Conservas de Espárragos	KG.	2838000	4220000	3798000	3408000	1462000	1386000	1899000	2090000	2556000	2184000	1718000	1941000	2830000
Margarina	TM.	1440	1322	1219	1315	1182	1077	1004	1160	1420	1185	1223	1336	1825
Aceites Vegetal y Compuesto	TM.	13959	12510	11620	13961	12754	11887	11900	13229	15276	13346	14295	14131	13436
Leche Evaporada	TM.	17279	18659	23209	23262	17827	15634	15015	14536	13918	15820	16725	19985	19949
Leche Condensada	TM.	56	0	0	11	0	0	0	0	0	0	0	0	0
Quesos	KG.	401385	363826	380322	301205	364815	375529	398974	339003	381906	413568	356643	428362	405324
Yogurt	KG.	2093609	2297652	2106430	2259556	2090958	2076446	2197065	2352635	2431022	1999498	2160797	2451779	2473124
Harina de Trigo	TM.	71510	79262	64680	67287	75999	66877	76681	74755	86111	76872	79558	91252	85636
Sémola de Trigo	TM.	501	688	566	513	471	571	728	572	755	754	730	777	611
Arroz Pilado	TM.	44700	51400	51600	77300	96100	54100	93500	126200	292100	378900	122900	44100	45900
Alimentos Balanceados - Aves	TM.	121028	122739	121908	127664	109134	102392	113673	112254	118558	117882	120909	123087	120755
Alimentos Balanceados - Porcino	TM.	5947	6666	6943	6427	5425	4896	5810	5770	5899	6145	4827	5951	5748
Alimentos Balanceados - Vacuno	TM.	1790	2780	2512	2901	3120	2450	2519	2167	2877	2398	2927	2557	2612
Azúcar Refinada	TM.	64100	71316	76070	72385	60134	66991	55153	51549	48352	58039	67802	78358	74468
Chocolates Diversos	KG.	587905	811871	670296	393043	341642	454124	373012	605107	648975	718820	710111	784586	724077
Cocoa	KG.	257135	312277	240685	344340	179294	186127	264250	142163	126448	159271	214233	251279	242278
Caramelos Diversos	KG.	661375	851467	679277	523699	421547	635058	579652	631002	729673	645677	475473	658885	674477
Fideos a Granel	TM.	3910	3272	2750	2074	3398	3497	3267	3517	3734	3636	3559	3888	3616
Fideos Envasados	TM.	16584	17171	16923	13384	16050	16481	16638	14537	16921	17216	16754	17558	17262
Café Soluble	KG.	140000	98000	187000	127000	176000	118000	48000	18000	49000	65000	64000	60000	60000
Instantáneos para Bebidas Chocolatadas	KG.	177000	47000	199000	24000	39000	64000	141000	0	0	12000	34000	16000	16000
Levaduras	KG.	578772	454421	453688	529829	387863	390909	409022	424866	457518	580273	582797	606277	607923
Filtrantes e Infusiones	KG.	64646	47942	59646	74208	30996	21468	10438	14177	24404	23143	23621	30049	26431
Refrescos Instantáneos	KG.	210827	260810	409299	311194	300133	281599	239216	141053	116855	68029	90420	150467	157896
Postres Instantáneos	KG.	586770	679087	655675	767861	671931	714076	687478	588005	821127	586689	568876	763286	685148
Snacks Diversos	KG.	422980	521136	506034	635710	586472	415208	537830	478982	805462	673371	453888	636419	576386
Sazonadores	KG.	924997	930516	934677	625522	1172	1211	617478	892566	916595	896343	931742	924960	995776
155 ELABORACION DE BEBIDAS														
Alcohol Etílico Rectificado	LT.	1601630	1941588	2775932	2411762	1647885	1559706	1451418	1679203	1099540	1349590	1520240	1910446	1429265
Ron	LT.	1115016	1289604	1148167	964267	1767530	0	0	398273	602589	777165	1026291	962811	1149142
Vinos y Espumantes	LT.	249436	338352	485151	630487	201948	103892	139349	123134	289342	250489	306717	227621	323620
Piscos	LT.	38337	23556	21667	34531	21345	22605	29535	18167	38936	28570	33808	39630	28430
Cerveza Blanca	ML.LT.	41940	57499	49180	45332	42225	42847	46167	34744	39956	40439	40566	39243	42688
Cerveza Negra	ML.LT.	1770	1610	240	197	1205	185	576	1099	1125	842	1128	821	1048
Bebidas Gaseosas con Dulce	LT.	80908860	90100360	88682785	113770261	111660733	101280616	122923328	108442208	86884049	68952441	83545125	94808958	85151777
Bebidas Gaseosas sin Dulce	LT.	2697760	2576896	3369918	4032645	4491553	3933821	4731332	3273483	2351857	2694279	2417647	2872937	3092784
Agua Embotellada de Mesa	LT.	1623323	1411001	2043151	1562402	3138949	2850141	3583459	2542162	1781788	1605372	1675313	2241379	2076242
Agua (Botellones)	LT.	3896369	4255011	4453838	4970899	5847753	5724997	6280946	4537359	3459151	2712365	2795642	2733195	2713037
160 ELABORACION DE PRODUCTOS DE TABACO														
Cigarrillos Rubios	ML.	268486	267975	314083	361713	204856	287205	310243	254226	317607	206112	164290	222543	265670
Cigarrillos Negros	ML.	27620	15230	6730	6028	17541	26580	19302	25650	15510	24390	13950	22230	22840
171 HILATURA, TEJEDURA Y ACABADOS DE PRODUCTOS TEXTILES														
Frazadas	UD.	67139	56263	51082	50236	58241	41125	55820	53686	63656	63975	78499	71858	62412
Hilos e Hilados Sintéticos y Artificiales	TM.	260	251	274	275	316	328	401	401	397	440	393	422	334
Tejidos de Algodón	MT.	4679267	4930256	4836935	4806434	4750922	3072181	3445388	4508992	4959186	5028881	4286737	4436406	4158292
Tejidos Mixtos	MT.	1137166	1013464	1147341	1308288	1419456	1571187	1589230	1221091	1135018	1023650	979119	954439	987688
Hilos e Hilados de Algodón	TM.	3913	4150	4149	3972	3774	2815	3377	3857	3864	3955	3715	3743	3547
Tops de Pelo de Alpaca	TM.	311	277	280	262	322	298	288	297	360	319	205	193	116
Hilos e Hilados de Pelos de Alpaca	TM.	107	77	90	84	81	137	160	137	133	113	117	85	142
Hilos e Hilados de Lana de Oveja	TM.	98	43	81	69	93	72	89	68	49	17	21	29	33
Hilos e Hilados de Algodón y Mezclas	TM.	71	64	100	83	106	93	163	237	205	142	95	116	135
Hilados Cardados Peinados	TM.	38	59	47	46	47	42	46	41	56	35	37	36	36
172 FABRICACION DE OTROS PRODUCTOS TEXTILES														
Redes, Cabos y Cordeles para la Pesca	KG.	617824	667830	513233	380296	464177	451225	514855	436608	607953	521789	498616	663398	652437
173 FABRICACION DE TEJIDOS Y ARTICULOS DE PUNTO Y GANCHILLO														
Tejidos de Punto para Prendas de Vestir	MT.	80751	77896	60125	66463	57913	78227	57576	95410	118247	94947	97246	83099	51889
Tejidos de Punto para Prendas de Vestir	KG.	337242	524119	368401	248711	241450	272948	210317	232004	313724	256676	284377	301104	350470

Continúa...

1.505 VOLUMEN DE PRODUCCION SEGUN PRODUCTOS INDUSTRIALES: 2000-2001

GRUPO INDUSTRIAL	Unidad	2000				2001 (P)								
PRODUCTOS	Medida	SET	OCT	NOV	DIC	ENE	FEB	MAR	ABR	MAY	JUN	JUL	AGO	SET
191 CURTIDO Y ADOBO DE CUEROS														
Suela Quebracho	KG.	34972	22716	28757	23140	14717	12447	12751	10467	6699	7353	9740	8638	1140
Camaza de Quebracho	KG.	851	2607	3015	1354	1742	1100	6123	2182	3713	2966	2865	3405	1796
Grupón de Suela	KG.	0	0	0	0	0	0	0	0	0	0	0	0	0
Cueros Diversos	P2.	433238	479317	533704	612538	850055	677680	849115	910902	874938	758356	682640	641383	684366
192 FABRICACION DE CALZADO														
Calzado de Goma	PR.	160830	137389	138972	106262	138729	191170	149389	184955	196280	171346	171662	177674	129785
Zapatillas	PR.	9965	7048	1874	5291	37679	38263	129004	176932	147662	59800	106690	83643	50301
Calzado de Plástico	PR.	146430	194880	202442	147976	170364	139745	163555	134435	130198	113832	121340	178075	140541
210 FABRICACION DE PAPEL Y DE PRODUCTOS DE PAPEL														
Papel Kraft y Similares	TM.	539	559	615	470	195	615	471	272	275	545	1105	658	345
Papel Bond y Similares	TM.	4130	3274	3952	2304	2041	3299	4672	3460	1400	2080	1736	1653	3364
Papel Higiénico	TM.	1777	1896	2091	1200	1940	2101	1770	1378	1890	1840	1847	2122	1827
Papel Toalla	TM.	12	1	8	3	40	94	13	86	95	116	66	51	58
Cartón Liner	TM.	1634	1395	1602	1201	1963	1937	2287	1825	2196	2418	2138	2252	2235
Cartón Duplex	TM.	0	138	0	161	167	345	106	0	753	157	51	135	382
Cartón para Corrugar	TM.	772	816	800	873	639	632	896	1006	534	867	664	600	677
Cartón Corrugado	TM.	18	24	24	10	429	437	405	477	453	616	497	551	445
Cartulina	TM.	682	334	780	107	210	778	34	301	299	153	210	447	99
Sacos Multipliegos	ML.	7561	7141	7268	5903	5226	4823	5815	3772	4464	4749	5496	5283	6143
Cajas de Cartón Corrugado	ML.	5001	5193	5429	4368	4217	4147	4418	4929	5178	3967	3645	5351	4533
Toallas Higiénicas	ML.	17330	18317	15593	16984	23182	18326	18591	22459	23807	20066	17887	19467	17972
Pañales Tipo Calzón	ML.	19513	21029	19140	18006	16759	17026	19384	17248	18885	21699	23186	25423	25159
221 ACTIVIDADES DE EDICION E IMPRESION														
Diarios	UD.	14280487	13766428	14174871	14900848	14727902	17181412	15665821	15733428	16295472	17490931	19217232	18742696	18157811
232 PRODUCTOS DE REFINACION DE PETROLEO														
Gasolina 84	Ml.Bl.	347	345	505	472	397	309	383	394	466	307	293	481	388
Gasolina 90	Ml.Bl.	276	208	254	181	204	229	227	282	249	238	235	215	227
Gasolina 95	Ml.Bl.	46	40	45	54	65	55	32	37	41	28	44	15	59
Gasolina 97	Ml.Bl.	34	83	75	90	39	71	76	91	73	46	43	43	118
Kerosene	Ml.Bl.	440	422	493	426	450	340	430	342	545	404	397	522	462
Petrodiesel 2	Ml.Bl.	872	969	1010	1234	1146	985	1103	1107	1154	1184	1044	1202	1162
Aceites Lubricantes	Gl.	1938297	2058646	1999959	1296972	1451869	1473687	2072340	1564000	1646145	1500713	1931964	1635946	1677892
241 FABRICACION DE SUSTANCIAS QUIMICAS BASICAS														
Acetileno	KG.	36001	36521	34719	31242	33146	29169	32708	31471	36528	37757	34574	38402	38669
Acido Clorhídrico	TM.	8691	9680	10368	10027	10390	10352	12149	12569	12749	13481	12247	12309	10647
Acido Sulfúrico	TM.	51903	53607	54131	55691	52073	48837	52329	43201	54783	51568	54761	53528	51504
Carmín de Cochinilla	KG.	4791	2732	2694	3790	2546	2720	5857	1812	1812	4631	1893	2452	2675
Nitrógeno	M3.	481200	402710	444897	581943	459696	2148630	540563	504741	703774	656479	478431	516916	578828
Oxígeno	M3.	3168858	2895388	3056087	3067045	5342396	4689150	5873195	5265418	6223911	6015132	5961529	6126128	6134645
Soda Cáustica Líquida	TM.	6178	5920	7580	7045	6965	6210	6845	7315	7429	7270	7152	7176	7444
Sulfato de Aluminio	TM.	724	882	1270	1616	2061	1655	1720	1816	1282	1477	1109	1487	1784
Sulfato de Cobre	TM.	855	739	771	767	962	706	738	625	785	941	852	794	981
Acido Nítrico	TM.	2045	0	0	0	0	0	0	0	0	0	0	0	0
Nitrato de Amonio Técnico	TM.	297	0	0	0	0	0	0	0	0	0	0	0	0
Abonos Compuestos	KG.	340000	232000	190965	4000	0	55800	152442	27000	128629	56000	31000	218400	57974
Nitrato de Amonio Agrícola	TM.	507	0	0	0	0	0	0	0	0	0	0	0	0
Superfosfato de Calcio	KG.	366000	573000	185000	56000	84000	160000	262000	308000	402000	348000	370000	283000	506000
242 FABRICACION DE OTROS PRODUCTOS QUIMICOS														
Insecticida Líquido	LT.	15192	15382	15795	17620	18658	7179	15099	12400	11581	10740	17555	12900	7846
Insecticida Sólido	KG.	157615	113745	155619	72864	122538	68628	98673	98819	64448	97169	55739	104055	64867
Barnices Convencionales	GL.	22535	20555	17800	18857	21956	22002	18261	17653	18838	15885	18350	22055	17862
Esmaltes Convencionales	GL.	78978	76476	102740	65992	83756	64305	87809	70471	90648	75186	90744	92189	73688
Pintura Acuosas	KG.	80063	68730	155482	111334	131836	66979	139805	120204	121332	97584	132480	144852	80478
Pinturas Automotrices	GL.	164	248	185	38	177	305	209	148	189	271	302	219	142
Pinturas Industriales	GL.	43036	60416	70573	49322	65895	63277	74364	63933	79995	61291	57874	61167	50586
Pintura Látex	GL.	216165	302090	446319	321639	327401	254279	300354	239271	315282	253610	323839	263247	235850
Anticorrosivos Convencionales	GL.	10631	6454	8140	7546	9872	6902	9267	6129	8375	7291	9990	12437	10365
Betún en Pasta para Calzado	KG.	109511	143752	107035	53407	121401	105978	94410	155736	176706	135546	98450	121276	111233
Betún Líquido para Calzado	KG.	0	0	0	0	0	0	0	0	0	0	0	0	0
Ceras para Pisos	KG.	281373	449465	386414	339925	452609	384458	398596	385497	395762	310184	397623	376738	431478
Azul para Lavanderia	KG.	0	0	0	0	0	0	0	0	0	0	0	0	0
Productos de Limpieza del Hogar	KG.	309213	317274	301735	180586	345698	324469	333245	336708	361419	497729	370718	386867	313115
Productos de Limpieza del Hogar	LT.	6159	9408	12143	8410	7415	14488	11137	4694	11917	3115	5899	7993	9601
Champú	TM.	412	538	499	529	606	466	466	641	445	470	589	494	443
Crema Dental	TM.	55	14	40	32	45	61	78	63	43	44	60	65	53
Detergentes	TM.	6440	5940	7009	6970	6428	6320	7099	6547	7040	5857	6603	7076	6856
Jabón para Lavar Ropa	TM.	2780	2390	1908	2127	3144	3018	3325	3455	2519	2234	2931	3372	2989
Jabón de Tocador	TM.	145	98	269	306	338	462	376	336	444	322	49	84	125
Sal para Uso Doméstico	TM.	7922	6247	8425	7596	8259	6555	8001	7878	8518	8719	5586	8704	7228
Sal para Uso Industrial	TM.	3620	3366	3699	3509	3506	3218	3270	3536	3361	3687	3871	3290	3050
Dinamita	KG.	1093150	892500	812350	709500	737375	675925	682275	812975	690025	876675	798926	821225	793050

Continúa...

1.505 VOLUMEN DE PRODUCCION SEGUN PRODUCTOS INDUSTRIALES: 2000-2001

GRUPO INDUSTRIAL	Unidad	2000				2001 (P)								
PRODUCTOS	Medida	SET	OCT	NOV	DIC	ENE	FEB	MAR	ABR	MAY	JUN	JUL	AGO	SET
243 FABRICACION DE FIBRAS MANUFACTURADAS														
Fibra Acrílica TOP	TM.	693	637	541	608	668	571	676	777	761	747	838	849	737
Fibra Acrílica TOW	TM.	1147	1244	1329	1882	908	646	1856	1688	1339	1626	1737	1380	1842
Fibra Acrílica Cortada	TM.	663	744	608	623	224	428	583	324	558	330	250	505	416
251 FABRICACION DE PRODUCTOS DE CAUCHO														
Llantas (Autos, Camionetas)	UD.	82760	91983	86087	35888	84565	92619	105318	79201	98697	71565	107966	115452	100941
Llantas (Camión)	UD.	12563	15572	14667	6996	14497	14875	14365	10160	13407	8576	11003	10353	8141
Llantas (Tractor y Fuera de Carretera)	UD.	397	107	516	1187	216	0	785	473	486	48	274	254	383
252 FABRICACION DE PRODUCTOS DE PLASTICO														
Polietileno	KG.	2245171	2732834	2410109	1753726	2200394	1647124	2714901	1799731	3229940	2164683	2102666	2373657	2159029
Poliestireno	KG.	131197	161450	209085	206839	164913	125254	211951	173908	144322	171666	140390	158052	222427
Polipropileno	KG.	2210958	2447102	2375977	1883405	2339948	2283899	2309983	2083108	2339552	2508746	2541146	2658026	2485256
P.V.C.	KG.	1942375	1880399	1776863	1353546	1657597	1571881	1757963	1416816	1802969	1448091	1574502	1684883	1945478
Plastificantes D.O.P.	KG.	112324	121341	127852	105688	90718	130059	173762	149369	152085	137010	157299	167485	155731
Masterbatch	KG.	70426	83224	79767	65338	83236	71866	75252	87939	90821	91835	80858	91682	82630
Sulfato Tribásico de Plomo	KG.	2257	1588	1712	912	670	1515	1465	1535	2310	1400	1417	1110	615
Resina Pet para Envases	KG.	3042516	3093227	3279174	3559861	3746790	3748489	4029350	3650964	3788577	3590909	3510405	3849824	4137508
261 FABRICACION DE VIDRIO Y PRODUCTOS DE VIDRIO														
Botellas para Gaseosas	ML.	4087	4041	6848	4050	8301	9452	4294	6821	6468	9610	10127	3289	594
Envases para Alimentos	ML.	6851	3688	7543	9010	12094	7594	12628	6233	6796	6210	6982	6930	12030
Botellas para Vinos y Licores	ML.	3128	2623	699	1976	504	1200	385	2696	2688	1613	2383	3300	4339
Frascos para Droguería	ML.	150	0	0	0	0	15	3717	0	51	0	0	0	0
Vidrio Templado de Seguridad	M2	11066	11210	12789	10922	11124	8912	9762	10274	10158	10289	8756	10195	8607
Vidrio Laminado de Seguridad	M2	1482	1519	1787	1825	1054	1492	1640	1404	2165	913	879	956	1131
Botellas para Cerveza	ML.	6441	5664	3929	2975	1976	4147	4581	2363	0	0	0	0	0
269 FABRICACION DE PRODUCTOS MINERALES NO METALICOS														
Inodoros de Porcelana Vitrificada	UD.	22958	21286	20222	21695	21944	20884	23549	21018	22707	24814	22408	15842	19757
Tanques para Inodoros de Porcelana Vitrificada	UD.	22685	21505	19745	18901	20926	19207	21971	20546	23139	24075	23212	16427	18263
Lavatorios de Porcelana Vitrificada	UD.	23381	27565	26729	27332	27149	23924	26279	26098	25093	24287	21714	14491	13073
Bidets de Porcelana Vitrificada	UD.	537	526	426	389	461	390	573	596	279	6	23	0	0
Revestimiento para Pared y Pisos	M2.	794638	903952	925478	952051	976312	1072813	1192956	1100687	1107121	1139662	958487	753552	943536
Ladrillos (King Kong, Pandereta, Techo, Pastelero)	ML.	12583	12109	12664	12293	11267	11950	11982	13736	14445	12555	13166	11958	13671
Cemento Portland	TM.	271665	299159	264046	259234	246185	242482	268271	219314	292517	216502	240213	291831	325993
Cemento Puzolánico	TM.	0	0	0	0	29024	24580	23172	23775	28341	34228	31351	33965	42592
Concreto Premezclado	M3	33462	29160	26093	20472	30267	27286	28180	38139	42696	40827	36493	47579	41408
Tubería Asbesto Cemento	M2.	1330	10546	0	0	13267	0	0	0	5194	0	0	0	0
Planchas Asbesto Cemento	M2.	213983	326031	149339	169614	260348	192291	288996	212735	276948	270127	296593	454793	263396
Canalones Asbesto Cemento	M2.	14668	0	0	0	10884	8250	0	14998	0	0	7568	17861	16373
Piezas Moldeadas Asbesto Cemento	M2.	17097	17369	18921	17382	17517	24089	25106	18183	5167	9200	15458	19551	21282
271 INDUSTRIAS BASICAS DE HIERRO Y ACERO														
Alambrón (Construcción,Trefilado y Electricidad)	TM.	1033	1868	2651	1960	1585	2555	1953	1900	1479	1634	1430	1802	2193
Barras (Construcción, Lisas, Molino y Calibradas)	TM.	40746	35767	35795	35499	41120	39397	44683	32510	41479	43987	26379	40152	45217
Planchas de Hierro y Acero	TM.	2222	3412	2170	2639	4198	3730	2594	2847	3341	1494	1508	2515	2280
Bobinas de Hierro y Acero	TM.	3606	3081	4133	3454	3666	1988	3777	1510	1713	1199	1342	209	925
Planchas y Bobinas Galvanizadas	TM.	1802	2066	2204	2229	2273	2066	2100	1497	32	0	1560	2252	2175
Perfiles	TM.	3142	3475	2961	3032	3987	1784	3595	4807	4559	0	2465	652	3327
272 FAB. DE PROD. PRIMARIOS DE METALES PRECIOSOS Y METALES NO FERROSOS														
Cobre Refinado	TM.	15465	16117	15741	16273	16252	15238	16372	15789	16759	15475	16520	16044	15770
Zinc Electrolítico	TM.	16393	17298	16115	17312	17783	15610	15665	16681	17401	13630	20335	17797	15467
Cadmio Refinado	TM.	40	41	44	40	40	35	40	40	35	29	50	44	43
Arsénico	TM.	211	294	185	126	380	269	182	161	238	162	121	88	150
Cobre Blister	TM.	28180	30821	27290	27037	21906	21522	22243	18785	25460	28923	28611	29370	33654
273 FUNDICION DE METALES														
Bolas de Acero	TM.	3895	6347	4732	5848	6372	5901	6353	6564	7048	6654	6794	7290	6928
Perfiles, Planchas y Discos de Aluminio	TM.	94	64	73	68	72	66	72	81	75	50	97	95	82
281 FABRICACION DE PROD. METALICOS PARA USO ESTRUCTURAL														
Plancha de Acero Inoxidable	KG.	111657	435093	205810	93750	87602	157442	334641	337107	279484	202021	238773	142185	61642
Bobinas de Acero	KG.	786810	530102	612278	632426	642334	544612	724328	500016	345601	368474	390378	406001	619614
289 FABRICACION DE OTROS PRODUCTOS ELABORADOS DE METAL														
Bobinas de Fierro (CIIU 2893)	KG.	0	0	0	0	0	0	0	0	0	0	0	0	0
Planchas de Fierro (CIIU 2893)	KG.	13189	15576	16899	14230	22363	7336	9167	3223	5621	7148	9899	3802	4162
Alambres Diversos	KG.	2346333	1404854	3199148	2542551	2843473	2597501	2628157	2256630	2663011	3080017	2776112	2711896	3001846
Alambres Galvanizados	KG.	574370	548930	499278	458418	1043	1060	1006	794	911	1209	1162	1009	822
Planchas y Bobinas de Fierro (CIIU 2899)	KG.	42554	28851	73636	88749	87525	58106	94690	101959	146327	153585	149182	164483	139559
Hojalata Electrolítica	TM.	3647	3712	4029	4141	4189	4298	4019	3301	3863	3083	3972	4534	3286
Planchas y Bobinas de Acero Inoxidable	KG.	398083	416612	707656	529815	512170	1020316	423926	276798	300196	300349	995183	521938	265303
Discos de Aluminio	TM.	27	23	18	11	18	16	14	13	15	8	19	19	18
Discos de Acero Inoxidable	KG.	1227	834	951	0	0	95	364	218	334	185	430	165	174

Continúa...

1.505 VOLUMEN DE PRODUCCION SEGUN PRODUCTOS INDUSTRIALES: 2000-2001

Conclusión.

GRUPO INDUSTRIAL / PRODUCTOS	Unidad Medida	2000 SET	OCT	NOV	DIC	2001 (P) ENE	FEB	MAR	ABR	MAY	JUN	JUL	AGO	SET
291 FABRICACION DE MAQUINARIA DE USO GENERAL														
Motores Industriales	UD.	19	20	17	11	5	20	14	6	8	12	13	12	21
Bombas para Pozos Petroleros	UD.	9	10	10	6	6	10	11	5	13	6	8	8	24
Motobombas	UD.	0	0	3	0	1	7	0	2	3	2	5	3	4
Bombas Centrifugas Monofásicas	UD.	154	131	239	142	148	234	380	117	306	56	39	0	0
Bombas Centrifugas Trifásicas	UD.	85	51	98	112	124	72	106	76	135	58	26	74	11
293 FABRICACION DE APARATOS DE USO DOMESTICO														
Refrigeradoras mayor a 10 P^3	UD.	2853	3255	3481	2531	2186	3026	2781	3030	2875	2568	6237	4534	4027
Refrigeradoras hasta 10 P^3	UD.	1331	2078	1497	1794	1754	1591	1330	2817	1740	1357	4099	4000	3489
Lavadoras Domésticas	UD.	29	1	0	0	0	0	0	0	0	0	0	0	0
Cocinas Domésticas a Gas	UD.	3021	3003	4218	3714	1795	2144	2700	2173	3538	3281	3170	2978	2141
Congeladoras	UD.	13	303	367	468	444	299	254	0	200	85	32	286	422
311 FAB. DE MOTORES, GENERADORES Y TRANSFORMADORES ELECTRICOS														
Motores Eléctricos Trifásicos	UD.	0	0	0	0	0	0	0	0	0	0	0	0	0
Transformadores Trifásicos	UD.	67	108	48	45	29	54	76	50	46	40	32	45	47
Transformadores Monofásicos	UD.	34	385	218	417	247	281	338	222	304	159	261	257	207
Grupos Electrógenos	UD.	8	13	23	37	4	40	24	26	32	14	8	9	16
312 FAB. DE APARATOS DE DISTRIBUCION Y CONTROL DE ENERGIA ELECTRICA														
Tableros de Distribución	UD.	160	1178	242	514	306	219	232	79	114	195	179	271	277
Interruptores Diversos	UD.	167683	175492	161660	156514	182985	184494	170260	142008	152403	157872	167864	163141	175620
313 FABRICACION DE HILOS Y CABLES AISLADOS														
Cables Telefónicos	KG.	802490	1013397	523454	545013	977579	770334	1172785	716314	1023395	1131637	1027197	1063338	496134
Cables de Energía	KG.	493856	547229	477573	409537	339953	352626	568008	572496	733473	556588	488962	619455	649415
314 FABRICACION DE ACUMULADORES Y DE PILAS Y BATERIAS PRIMARIAS														
Baterías 6 v.,12 v.	UD.	46727	47884	47948	28456	45348	39498	46903	30802	44005	46942	46309	45212	33584
Pilas	UD.	10507824	10989840	9926976	8180688	2973120	4171968	3708480	4227696	6456768	9594096	10011504	9831744	8047824
341 FABRICACION DE VEHICULOS AUTOMOTORES														
Motores Vehiculares	UD.	2	2	0	0	0	0	5	0	0	0	0	0	0
Vehículos Comerciales	UD.	3	0	42	38	0	15	42	10	41	40	40	36	41
342 FABRICACION DE CARROCERIAS PARA VEHICULOS AUTOMOTORES														
Tolvas Diversas	UD.	1	27	10	4	2	9	6	1	15	7	2	3	0
Carrocerías Diversas	UD.	9	9	10	5	5	2	2	3	6	4	3	3	3
359 FABRICACION DE OTROS EQUIPOS DE TRANSPORTE														
Motocicletas Diversas	UD.	162	138	150	120	130	100	100	54	51	145	150	100	150
Bicicletas	UD.	1010	2297	3064	3608	480	515	834	898	1242	977	891	892	854
369 OTRAS INDUSTRIAS MANUFACTURERAS														
Consumo de Oro	KG.	1062	1380	1044	726	740	785	821	905	777	739	980	983	919
Consumo de Plata	KG.	502	609	380	158	173	247	397	297	353	315	348	418	590
Fósforos de Madera	KG.	273233	249447	237134	156576	200369	249319	266469	225028	267624	244598	234706	138536	170770
Lápices Carbón	ML.	158	635	698	1165	1397	515	1552	194	250	233	137	921	246
Plumones	ML.	410	1703	1988	1245	1372	1322	992	477	116	56	90	594	526
Bolígrafos Diversos	ML.	8532	7599	7834	7319	9938	8779	8668	8262	6762	5063	5367	5162	7862

Fuente: SNE - Ministerio de Industrias, Turismo, Integración y Negociaciones Comerciales Internacionales

VOLUMEN DE PRODUCCION INDUSTRIAL: 1999 - 2001

En miles de toneladas métricas

HARINA DE TRIGO

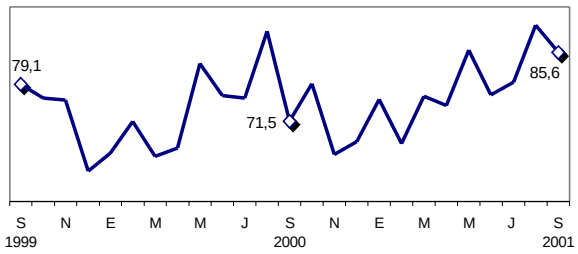

LECHE EVAPORADA

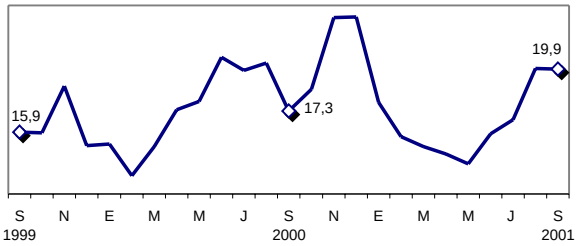

AZUCAR

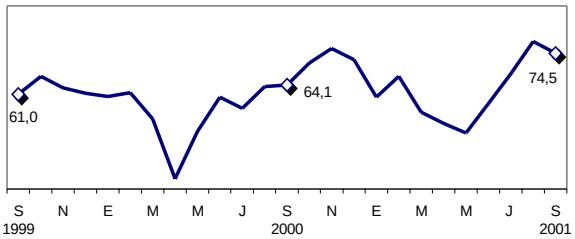

ACEITE DE COCINA

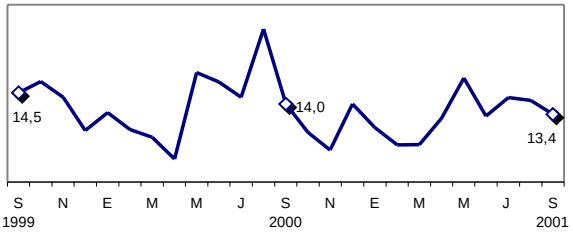

1.6 Sector Electricidad y Agua

El Sector Electricidad y Agua en octubre alcanzó un crecimiento de 5,1%, siendo esta tasa la segunda más alta registrada en lo que va del año, después del 5,3% obtenido en julio, manteniéndose el ritmo expansivo observado desde el mes de marzo.

Esta evolución favorable ha sido impulsada por la mayor generación eléctrica de las empresas de servicio público, que en el mes de referencia lograron crecer en 6,7%, mientras que la producción de agua potable por parte de las principales Entidades Prestadoras de Servicios de Saneamiento se redujo en 3,5%.

El incremento en la generación de energía eléctrica de servicio público durante en el mes de referencia, se explicaría en parte por la mayor disponibilidad del recurso hídrico en las principales fuentes de almacenamiento, reflejándose en el aumento de 8,9% en la producción eléctrica de origen hidráulico, en tanto que la generación de energía eléctrica de origen térmico registró una variación negativa de 4,7%.

ELECTRICIDAD Y AGUA: Octubre 2001
(Año Base 1994)

Sub Sector	Variación Porcentual: 2001/2000	
	OCT	ENE-OCT
Total	**5,1**	**3,6**
Electricidad	**6,7**	**4,4**
Electro Perú	0,3	0,9
Edegel	12,4	18,1
Egenor	14,0	1,5
Egasa	-13,0	9,8
Enersur	-25,6	-42,7
Egecen	8,6	0,6
Electro Piura	26,5	-24,5
Cahua	-17,0	-9,1
Termoselva (Aguaytía)	34,2	79,2
Egesur	-35,0	-35,3
Electro Oriente	-3,4	-0,1
San Gabán	17,1	39,7
Electro Ucayali	2,5	0,4
Egemsa	9669,9	2645,6
Otras empresas	20,5	12,7
Agua	**-3,5**	**-1,1**
SEDAPAL	-6,1	-1,9
SEDAPAR	10,5	6,6
EPS GRAU	0,7	0,3
EPSEL	1,6	-0,4
SEDA CHIMBOTE	17,0	1,2

Fuente: MEM - EPSs

INDICE MENSUAL DEL PBI DEL SECTOR ELECTRICIDAD Y AGUA:1996-2001
(Año base 1994=100)

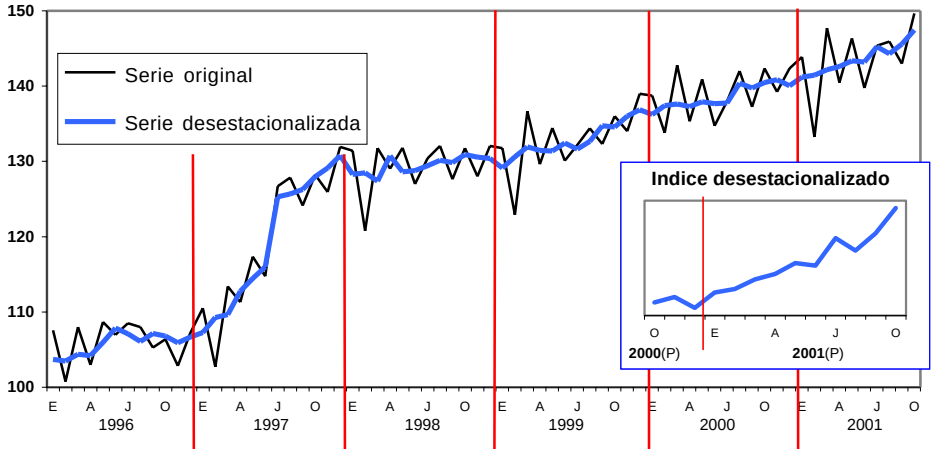

Serie desestacionalizada utilizando ARIMA X-12
Fuente: INEI

Producción

Entre las principales empresas de servicio público que contribuyeron al crecimiento del sector figuran ELECTROPERU (0,3%), EDEGEL (12,4%), EGENOR (14,0%) y EGECEN (8,6%), que en conjunto aportaron con el 69,7% a la producción total. Cabe indicar también la importante recuperación en sus niveles de producción de Electro Piura (26,5%) y Termoselva (34,2%), empresa de generación eléctrica del grupo Aguaytía, ante el mayor requerimiento de energía térmica efectuada por el Comité de Operación Económica del Sistema Interconectado Nacional (COES-SINAC).

De otro lado, la producción de agua potable mantiene una tendencia negativa en su evolución, habiendo registrado una contracción de 3,5% en el mes de octubre, como consecuencia del menor nivel obtenido por SEDAPAL en -6,1%, situación que se explicaría por el menor volumen de agua que ingresa al proceso de tratamiento en la planta de N° 1 de la Atarjea, que en comparación a similar mes del año 2000 disminuyó en 16,7%. Sin embargo, la producción de SEDAPAR, EPS Grau, EPSEL y SEDA Chimbote, mostraron aumentos significativos, atenuando parcialmente la caída.

Producción Acumulada

La producción acumulada del sector electricidad y agua en el período enero-octubre alcanzó un crecimiento de 3,6%, impulsado principalmente por el avance de 4,4% en la generación eléctrica de servicio público, situación parcialmente atenuada por la variación negativa de 1,1% en la producción de agua potable por parte de las Empresas Prestadoras de Servicios de Saneamiento.

VARIACION ACUMULADA DEL PBI DEL SECTOR ELECTRICIDAD Y AGUA: 1992-2001 (*)
(Enero-Octubre)

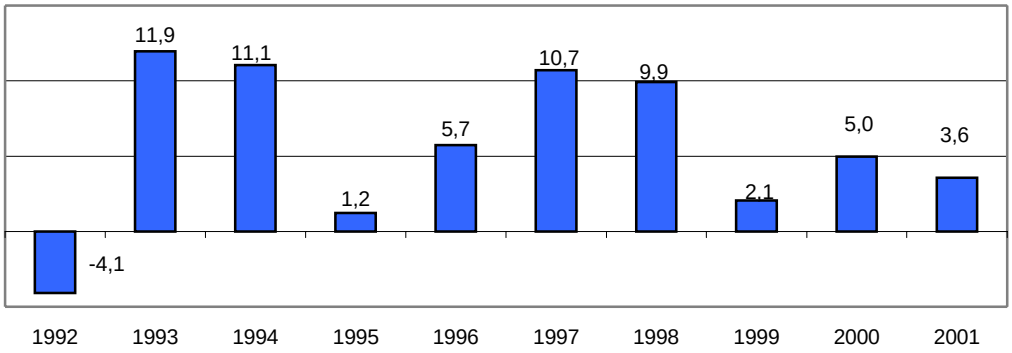

(*) Respecto a similar período del año anterior

1.601 INDICE DE PRODUCCION DE ENERGIA ELECTRICA Y AGUA POTABLE: 2000-2001

SECTOR	2000(P)			2001(P)									
	OCT	NOV	DIC	ENE	FEB	MAR	ABR	MAY	JUN	JUL	AGO	SET	OCT
Indice año base 1994=100													
ELECTRICIDAD Y AGUA	139,0	136,0	139,0	140,5	130,1	144,2	137,2	142,9	137,3	141,9	142,5	139,6	146,2
ELECTRICIDAD	150,9	147,2	150,1	151,4	139,9	154,9	148,3	155,3	150,4	155,5	156,0	153,6	161,0
AGUA	95,7	95,2	98,6	100,9	94,6	105,4	96,9	97,9	89,7	92,7	93,3	89,0	92,3
Variación porcentual mensual respecto a similar mes del año anterior													
ELECTRICIDAD Y AGUA	4,8	4,0	2,5	3,7	-0,4	3,5	3,8	3,9	3,7	5,3	2,7	4,2	5,1
ELECTRICIDAD	5,6	3,9	2,8	4,1	-0,2	3,8	4,9	4,9	4,8	6,3	3,3	5,4	6,7
AGUA	0,1	4,5	0,9	1,6	-1,4	1,6	-2,2	-1,7	-2,1	-0,4	-0,4	-2,8	-3,5
Variación porcentual acumulada con respecto a similar período del año anterior													
ELECTRICIDAD Y AGUA	5,1	5,0	4,8	3,7	1,7	2,3	2,7	2,9	3,0	3,4	3,3	3,4	3,6
ELECTRICIDAD	6,1	5,9	5,7	4,1	2,0	2,6	3,2	3,5	3,7	4,1	4,0	4,1	4,4
AGUA	0,0	0,4	0,4	1,6	0,1	0,6	-0,1	-0,4	-0,7	-0,6	-0,6	-0,8	-1,1

Fuente: SNE - Instituto Nacional de Estadística e Informática

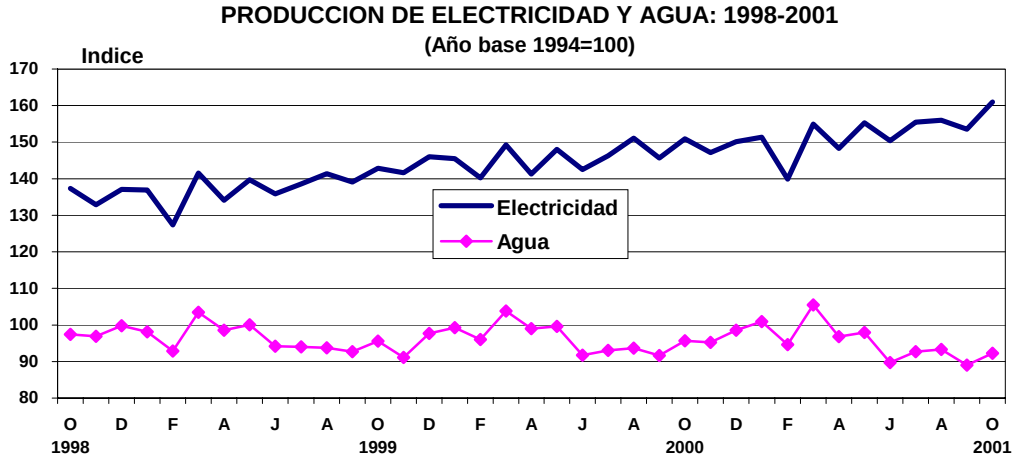

1.602 VOLUMEN DE PRODUCCION DE ENERGIA ELECTRICA, SEGUN SERVICIO Y TIPO DE GENERACION: 2000-2001

SERVICIO Y TIPO	2000(P)			2001(P)									
	OCT	NOV	DIC	ENE	FEB	MAR	ABR	MAY	JUN	JUL	AGO	SET	OCT
En giga watt-hora													
PRODUCCION TOTAL	1705,5	1662,5	1696,1	1712,5	1590,3	1749,7	1679,7	1751,5	1697,9	1752,5	1758,3	1728,4	1806,9
SERVICIO PUBLICO	1572,6	1533,5	1564,2	1577,1	1457,3	1613,9	1544,6	1617,9	1567,2	1620,0	1625,5	1599,9	1677,3
HIDRAULICA	1314,0	1320,3	1424,5	1459,0	1383,3	1495,7	1456,7	1501,9	1375,4	1369,2	1350,6	1363,2	1430,8
TERMICA	258,6	213,2	139,7	118,1	74,0	118,2	88,0	116,0	191,7	250,9	274,9	236,7	246,4
AUTOPRODUCTORES	132,9	129,0	131,9	135,4	132,9	135,8	135,0	133,6	130,7	132,5	132,8	128,4	129,7
HIDRAULICA	34,0	27,2	33,2	37,1	36,1	38,3	38,3	39,5	34,4	34,9	32,4	31,6	33,5
TERMICA	99,0	101,9	98,8	98,3	96,9	97,5	96,7	94,1	96,4	97,6	100,4	96,8	96,2
HIDRAULICA	1348,0	1347,5	1457,6	1496,2	1419,3	1534,0	1495,0	1541,4	1409,8	1404,1	1383,0	1394,8	1464,3
TERMICA	357,5	315,1	238,5	216,4	170,9	215,7	184,7	210,1	288,1	348,4	375,3	333,5	342,6

Giga watt-hora = 1000 mega watt-hora = 100000 kilo watts-hora

Fuente: SNE - Ministerio de Energía y Minas

1.603 VOLUMEN DE PRODUCCION DE ENERGIA ELECTRICA DE SERVICIO PUBLICO, SEGUN EMPRESA: 2000-2001

EMPRESA	2000(P)			2001(P)									
	OCT	NOV	DIC	ENE	FEB	MAR	ABR	MAY	JUN	JUL	AGO	SET	OCT
En giga watts - hora													
TOTAL	1572,6	1533,5	1564,2	1577,1	1457,3	1613,9	1544,6	1617,9	1567,2	1620,0	1625,5	1599,9	1677,3
ELECTRO PERU	593,9	570,7	578,1	574,4	525,9	515,0	564,6	583,0	590,5	621,2	615,1	587,0	595,9
EDEGEL	302,6	315,0	355,7	406,0	377,6	441,5	388,9	387,1	326,7	326,6	317,6	313,8	340,3
EGENOR	120,9	133,5	155,7	134,4	126,6	158,0	133,8	161,2	132,7	106,2	99,9	130,8	137,9
EGASA	79,0	75,7	77,8	90,8	112,8	124,0	114,6	108,8	85,7	96,8	93,0	80,0	68,7
ENERSUR	120,6	102,7	90,2	72,8	25,4	52,9	40,3	62,0	99,6	56,1	65,3	47,1	89,7
EGECEN	99,4	91,8	95,2	96,8	91,6	112,2	103,0	93,4	84,7	90,6	96,3	95,8	108,0
ELECTRO PIURA	44,9	42,1	15,3	7,9	5,1	10,2	8,5	8,3	9,5	44,6	56,2	58,0	56,8
CAHUA	39,2	41,4	53,7	43,7	47,4	36,0	53,8	55,6	39,5	22,6	18,6	30,6	32,5
AGUAYTIA	41,6	29,8	1,1	1,9	7,2	11,3	1,3	10,5	48,0	90,2	99,5	85,0	55,9
EGESUR	17,3	11,4	9,1	10,1	9,9	12,1	10,2	10,3	10,7	17,9	16,0	13,4	11,3
ELECTRO ORIENTE	22,3	21,8	21,8	21,0	19,0	21,2	20,7	21,8	20,3	21,3	21,9	21,4	21,6
SAN GABAN	52,0	60,8	71,9	74,6	66,3	74,5	61,3	63,9	48,8	43,6	49,6	46,1	60,9
ELECTRO UCAYALI	9,2	8,8	8,8	8,6	8,1	8,8	8,3	8,8	8,3	8,7	9,2	8,6	9,4
EGEMSA	0,5	0,6	0,5	0,4	0,6	0,6	0,6	6,4	27,2	39,5	35,2	52,5	53,5
OTROS	28,9	27,3	29,3	33,8	33,9	35,4	34,9	36,9	34,9	34,1	32,1	29,7	34,9
En giga watts - hora acumulada													
TOTAL	15229,4	16762,9	18327,1	1577,1	3034,4	4648,3	6193,0	7810,9	9378,1	10998,1	12623,6	14223,5	15900,8
ELECTRO PERU	5719,6	6290,2	6868,3	574,4	1100,3	1615,3	2179,9	2762,9	3353,4	3974,6	4589,7	5176,7	5772,7
EDEGEL	3070,0	3385,1	3740,8	406,0	783,6	1225,1	1613,9	2001,0	2327,7	2654,3	2971,9	3285,8	3626,1
EGENOR	1302,3	1435,8	1591,6	134,4	261,0	419,0	552,8	714,0	846,7	952,9	1052,8	1183,6	1321,4
EGASA	888,0	963,7	1041,5	90,8	203,6	327,6	442,2	551,0	636,8	733,5	826,6	906,6	975,3
ENERSUR	1066,1	1168,8	1259,1	72,8	98,2	151,1	191,4	253,4	353,0	409,1	474,4	521,5	611,1
EGECEN	966,4	1058,2	1153,4	96,8	188,4	300,6	403,6	496,9	581,6	672,1	768,4	864,2	972,1
ELECTRO PIURA	351,3	393,3	408,6	7,9	13,0	23,2	31,7	39,9	49,5	94,1	150,3	208,3	265,2
CAHUA	418,6	460,0	513,7	43,7	91,1	127,1	180,8	236,4	275,9	298,5	317,1	347,7	380,3
AGUAYTIA	229,2	259,0	260,1	1,9	9,1	20,4	21,7	32,2	80,2	170,4	269,9	354,9	410,7
EGESUR	188,6	200,0	209,0	10,1	20,0	32,1	42,3	52,6	63,3	81,2	97,3	110,7	122,0
ELECTRO ORIENTE	210,6	232,4	254,1	21,0	40,0	61,3	82,0	103,7	124,1	145,4	167,3	188,7	210,3
SAN GABAN	422,0	482,8	554,8	74,6	140,8	215,4	276,7	340,6	389,4	433,0	482,6	528,7	589,5
ELECTRO UCAYALI	86,5	95,4	104,1	8,6	16,7	25,5	33,8	42,6	50,9	59,6	68,8	77,4	86,8
EGEMSA	7,9	8,5	9,0	0,4	1,0	1,6	2,2	8,6	35,8	75,3	110,5	163,0	216,5
OTROS	302,3	329,7	359,0	33,8	67,7	103,1	138,0	174,9	209,9	244,0	276,1	305,8	340,6

Fuente: SNE - Ministerio de Energía y Minas

1.604 DISPONIBILIDAD DE AGUA PARA GENERACION DE ENERGIA ELECTRICA: 2000-2001

FUENTE DE ALMACENAMIENTO	2000 (P)			2001(P)									
	OCT	NOV	DIC	ENE	FEB	MAR	ABR	MAY	JUN	JUL	AGO	SET	OCT
Millones de metros cúbicos													
LAGO JUNIN	241,1	157,0	183,9	357,4	421,4	434,3	441,2	441,2	428,0	388,9	320,9	268,7	209,3
LAGUNAS DE EDEGEL	178,1	158,6	182,3	242,0	258,1	276,7	280,0	280,0	267,7	246,6	212,6	191,0	165,8
REPRESAS RIO CHILI	141,9	115,0	93,8	176,1	280,1	288,5	266,0	238,6	217,4	184,7	160,2	130,5	111,5
LAGUNA ARICOTA	114,1	111,5	108,7	116,1	165,2	193,4	222,4	215,9	215,2	215,2	214,8	213,1	245,7
Variación porcentual mensual con respecto a similar mes del año anterior													
LAGO JUNIN	0,0	-4,4	0,0	31,6	12,0	-1,6	0,0	0,0	-2,3	-0,8	-6,2	-2,1	-13,2
LAGUNAS DE EDEGEL	82,3	101,8	84,3	47,5	17,9	7,9	5,8	5,2	4,7	3,8	-0,1	6,1	-6,9
REPRESAS RIO CHILI	-24,5	-27,4	-31,8	-13,9	4,8	4,5	5,9	-0,9	-3,1	-12,1	-16,0	-22,2	-21,5
LAGUNA ARICOTA	27,8	28,1	38,3	-9,7	17,2	20,0	38,0	35,4	36,5	0,0	80,8	83,1	115,4

Fuente: SNE - Ministerio de Energía y Minas

1.605 VOLUMEN DE PRODUCCION DE AGUA POTABLE EN LIMA METROPOLITANA: 2000-2001

CONCEPTO	2000(P)			2001(P)									
	OCT	NOV	DIC	ENE	FEB	MAR	ABR	MAY	JUN	JUL	AGO	SET	OCT
Miles de metros cúbicos													
PROD. TOTAL	**55645**	**55482**	**57495**	**59107**	**55767**	**62861**	**57534**	**57208**	**51516**	**53443**	**53439**	**50803**	**52230**
PLANTAS TOTAL	40258	40030	42043	43020	40855	46360	42116	41902	38362	38557	38695	36470	37592
PLANTA TRAT.1	19612	18391	18936	18996	17961	21211	19270	18694	16513	16496	16499	15825	16185
PLANTA TRAT.2	20646	21638	23107	24024	22894	25149	22846	23208	21849	22061	22196	20645	21407
GAL.INFILTRAC.	416	208	142	170	167	218	259	323	249	226	217	222	230
POZOS TOTAL	14970	15244	15310	15918	14745	16283	15159	14983	12905	14660	14527	14112	14407
POZOS LIMA	10493	10276	10518	11062	10136	11613	10738	10610	8605	10204	9774	9957	10275
POZOS CALLAO	4477	4968	4791	4856	4609	4670	4422	4373	4300	4456	4753	4155	4132
PROD.EN M3/SEG.	20,78	21,41	21,47	22,07	22,26	23,47	22,20	21,36	19,88	19,95	19,95	19,60	19,50
Miles de metros cúbicos acumulados													
PROD. TOTAL	**564821**	**620303**	**677798**	**59107**	**114875**	**177736**	**235270**	**292478**	**343994**	**397437**	**450876**	**501679**	**553909**
PLANTAS TOTAL	403489	443519	485562	43020	83874	130234	172350	214252	252614	291171	329866	366336	403928
PLANTA TRAT.1	179392	197783	216719	18996	36957	58168	77437	96131	112645	129140	145639	161464	177649
PLANTA TRAT.2	224098	245736	268843	24024	46917	72067	94913	118120	139969	162031	184227	204872	226279
GAL.INFILTRAC.	1570	1778	1921	170	338	556	815	1138	1387	1613	1830	2052	2282
POZOS TOTAL	159762	175006	190315	15918	30663	46946	62105	77088	89993	104653	119180	133291	147699
POZOS LIMA	111101	121377	131895	11062	21198	32811	43548	54158	62763	72967	82741	92698	102973
POZOS CALLAO	48661	53629	58420	4856	9465	14135	18557	22930	27230	31686	36438	40593	44726
PROD.EN M3/SEG.	21,43	21,43	21,43	22,07	22,54	22,86	22,69	22,42	22,00	21,70	21,48	21,27	21,09
Variación porcentual mensual con respecto a similar mes del año anterior													
PROD. TOTAL	**-0,5**	**4,8**	**0,1**	**0,7**	**-2,8**	**1,6**	**-1,9**	**-1,7**	**-3,6**	**-0,7**	**-1,1**	**-4,3**	**-6,1**
PLANTAS TOTAL	7,9	17,5	6,6	4,4	1,3	5,6	1,0	1,0	0,2	-0,9	-1,1	-4,6	-6,6
PLANTA TRAT.1	26,7	12,4	-1,6	1,3	-2,0	9,3	2,1	2,3	2,8	0,0	2,0	-9,1	-17,5
PLANTA TRAT.2	-5,5	22,2	14,5	6,9	4,0	2,6	0,0	-0,1	-1,7	-1,6	-3,3	-0,9	3,7
GAL.INFILTRAC.	94,4	11,7	-39,6	-32,5	4,5	53,7	66,7	94,5	352,3	237,4	153,7	216,8	-44,8
POZOS TOTAL	-18,7	-18,5	-13,9	-7,6	-12,6	-8,5	-9,7	-9,3	-14,4	-1,4	-2,1	-4,7	-3,8
POZOS LIMA	-23,4	-26,5	-19,0	-10,6	-15,2	-9,5	-9,0	-7,3	-14,5	1,2	-1,7	-1,6	-2,1
POZOS CALLAO	-5,1	5,5	0,0	0,0	-6,1	-6,1	-11,2	-13,9	-14,3	-6,8	-2,9	-11,4	-7,7
PROD.EN M3/SEG.	-0,5	4,8	0,1	0,7	-6,1	1,6	-1,9	-1,7	-3,6	-0,7	-1,1	-4,3	-6,1

Nota: A partir del mes de julio del 2001 la producción de aguas subterráneas considera la producción de los 28 pozos a cargo del operador del Proyecto Chillón.

Fuente: SNE - Servicio de Agua Potable y Alcantarillado de Lima (SEDAPAL)

PRODUCCION DE AGUA POTABLE EN LIMA METROPOLITANA: 1999-2001

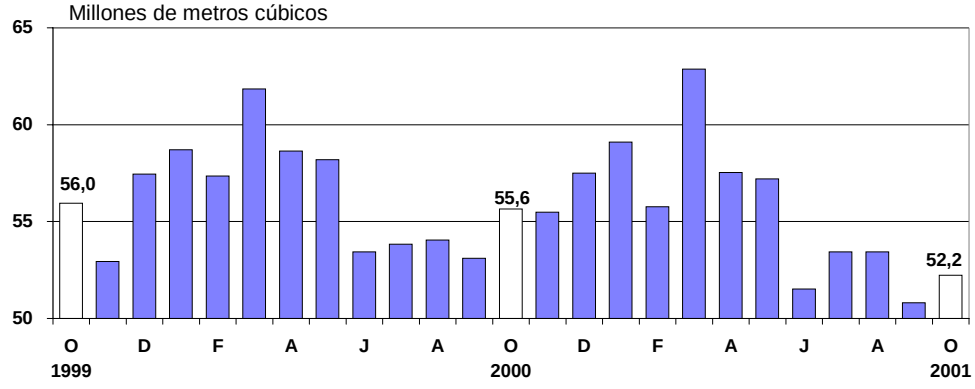

1.606 VOLUMEN DE PRODUCCION DE AGUAS SUBTERRANEAS, SEGUN CENTRO DE SERVICIO, EN LIMA METROPOLITANA: 2000-2001

CENTRO DE SERVICIO (C.S.)	2000(P)			2001(P)									
	OCT	NOV	DIC	ENE	FEB	MAR	ABR	MAY	JUN	JUL	AGO	SET	OCT
	Miles de metros cúbicos												
TOTAL	14970	15244	15310	15918	14745	16283	15159	14983	12905	14660	14527	14112	14407
C.S.Comas	3438	3310	3512	3695	3239	3888	3592	3290	1970	3704	3360	3536	3615
C.S.Callao	4477	4968	4791	4856	4609	4670	4422	4373	4300	4456	4753	4155	4132
C.S.Ate Vitarte	2956	2981	3066	3224	3068	3421	3179	3282	2909	2898	2895	2956	3110
C.S.Breña	255	210	227	205	169	198	105	101	97	113	129	131	139
C.S.San J.Lurigancho	1811	1683	1572	1749	1680	1909	1848	2004	1752	1720	1709	1667	1722
C.S.Surquillo	1298	1357	1399	1389	1244	1372	1266	1255	1223	1145	1070	1031	1012
C.S.Villa Salvador	735	735	742	800	735	826	747	677	655	624	611	635	678

Fuente: SNE - Servicio de Agua Potable y Alcantarillado de Lima (SEDAPAL)

1.607 VOLUMEN DE CONSUMO DE AGUA POTABLE SEGUN CATEGORIA EN LIMA METROPOLITANA: 2000-2001

CATEGORIA	2000(P)			2001(P)									
	OCT	NOV	DIC	ENE	FEB	MAR	ABR	MAY	JUN	JUL	AGO	SET	OCT
	Miles de metros cúbicos												
TOTAL	30227	31131	30972	32046	32408	34646	34822	32913	29918	32344	30771	30415	30573
Social	727	760	763	856	869	913	1136	1359	1107	1057	1062	1032	1044
Doméstico	23589	24087	23987	25053	25271	26222	26727	24974	22938	24396	23581	23257	23462
Comercial	2957	3082	3060	2933	3123	3159	3408	3078	2736	3400	2940	2862	2871
Industrial	756	790	819	762	802	809	871	795	737	965	787	769	773
Estatal	2198	2412	2343	2442	2343	3543	2680	2708	2399	2524	2402	2494	2424

Fuente: SNE - Servicio de Agua Potable y Alcantarillado de Lima (SEDAPAL)

CONSUMO DE AGUA POTABLE EN LIMA METROPOLITANA: 1998-2001

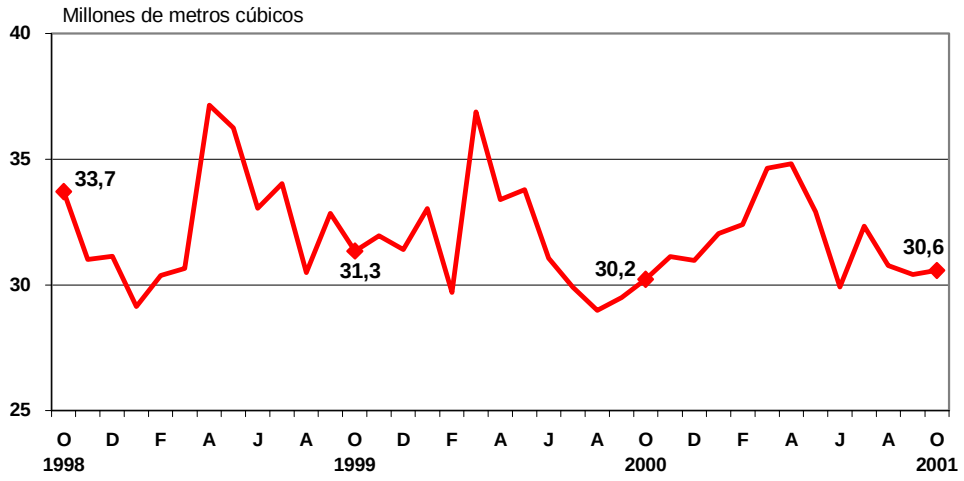

1.608 VOLUMEN DE CONSUMO DE AGUA POTABLE EN LIMA METROPOLITANA, SEGUN CENTRO DE SERVICIO Y DISTRITO: 2000-2001

CENTRO DE SERVICIO Y DISTRITO	2000(P)			2001(P)									
	OCT	NOV	DIC	ENE	FEB	MAR	ABR	MAY	JUN	JUL	AGO	SET	OCT
Miles de metros cúbicos													
TOTAL	30227	31131	30972	32046	32408	34646	34822	32913	29918	32344	30771	30415	30573
C.SERV. COMAS	**5813**	**5781**	**5875**	**6057**	**6141**	**6401**	**5913**	**5595**	**5227**	**5890**	**5575**	**5556**	**5601**
CARABAYLLO	281	254	263	240	244	251	244	239	228	336	345	355	345
COMAS	1142	1144	1152	1154	1168	1169	1120	1084	1045	1143	1138	1167	1169
INDEPENDENCIA	468	469	467	484	473	482	453	451	450	453	460	454	458
LOS OLIVOS	1083	1105	1141	1173	1198	1236	1124	1031	976	1127	1013	998	1111
PUENTE PIEDRA	204	194	208	221	212	202	227	252	205	210	213	223	240
RIMAC	811	800	792	862	855	889	750	748	676	752	716	689	635
S.MARTIN DE PORRES	1824	1816	1853	1922	1991	2172	1994	1788	1647	1869	1690	1670	1642
C.SERV. CALLAO	**2730**	**2756**	**2852**	**2822**	**2780**	**2967**	**2655**	**2752**	**2354**	**2643**	**2462**	**2275**	**2357**
ANCON	80	80	66	63	79	67	72	74	63	77	61	59	65
BELLAVISTA	458	429	462	445	426	483	402	365	330	361	346	328	353
C.DE LA LEGUA	90	89	88	92	88	90	82	81	79	81	80	78	78
CALLAO	1413	1440	1500	1532	1492	1586	1416	1399	1261	1414	1332	1212	1222
LA PERLA	315	309	331	311	306	342	309	297	271	298	271	258	271
LA PUNTA	39	40	44	40	43	47	38	39	35	40	34	33	35
SANTA ROSA	34	33	31	27	29	30	31	20	18	26	27	24	24
VENTANILLA	302	336	331	313	318	321	305	477	296	346	310	284	309
C.SERV.ATE VITARTE	**3223**	**3643**	**3628**	**3652**	**3717**	**3736**	**3386**	**3553**	**3167**	**3184**	**3142**	**3061**	**3129**
ATE VITARTE	981	1127	1062	1073	1076	1086	934	992	925	953	961	926	936
CHACLACAYO	31	32	32	32	31	32	30	30	30	30	30	30	31
CIENEGUILLA	27	25	25	24	24	28	26	21	32	23	22	21	21
EL AGUSTINO	488	522	515	535	529	546	505	470	446	491	435	420	446
LA MOLINA	953	1146	1169	1156	1234	1193	1080	1258	1045	917	932	927	963
LURIGANCHO	18	18	19	19	19	19	20	20	18	21	20	20	21
SAN LUIS	318	334	367	370	360	372	344	285	259	328	279	271	273
SANTA ANITA	407	437	440	443	443	460	446	476	412	421	462	446	438
C.SERV.BREÑA	**6590**	**6632**	**6752**	**7065**	**7043**	**7447**	**5874**	**5357**	**5134**	**5067**	**5346**	**5114**	**5089**
BREÑA	534	519	543	572	557	613	487	465	439	423	456	456	424
JESUS MARIA	691	695	717	722	730	790	551	483	470	468	504	464	480
LA VICTORIA	1202	1284	1263	1364	1364	1420	1257	1058	1055	1071	1170	1060	1083
LIMA CERCADO	2380	2388	2439	2513	2538	2586	1901	1728	1682	1659	1741	1667	1677
MAGDALENA	413	403	403	432	415	461	371	338	315	316	315	310	312
PUEBLO LIBRE	553	545	574	611	590	661	558	534	495	457	482	477	468
SAN MIGUEL	818	798	814	851	848	916	750	750	678	673	678	681	646
C.SERV.S.J. LURIGANCHO	**1944**	**1951**	**1904**	**1820**	**1839**	**1912**	**1974**	**1858**	**1688**	**1714**	**1801**	**1723**	**1818**
S.J.D LURIGANCHO	1944	1951	1904	1820	1839	1912	1974	1858	1688	1714	1801	1723	1818
C.SERV.SURQUILLO	**7562**	**7888**	**7481**	**7907**	**8015**	**9310**	**7580**	**6858**	**6164**	**7003**	**6125**	**6241**	**6178**
BARRANCO	267	255	254	277	278	272	269	260	221	250	237	229	209
CHORRILLOS	777	818	816	883	890	941	821	703	648	737	688	670	684
LINCE	474	498	467	467	493	512	481	436	399	490	382	408	388
MIRAFLORES	1223	1256	1160	1205	1193	1255	1138	1055	912	1183	928	956	895
SAN BORJA	1006	1046	1002	1068	1101	1080	1037	966	818	920	821	855	848
SAN ISIDRO	1090	1148	1093	1113	1099	1239	1032	913	816	924	800	837	846
SANT.DE SURCO	1834	1982	1820	1954	2035	3061	2038	1825	1734	1804	1640	1646	1679
SURQUILLO	591	589	586	624	616	630	561	515	446	502	453	469	458
SURCO VIEJO	299	296	282	314	311	320	204	185	172	194	176	170	170
C.SERV.VILLA SALVADOR	**2365**	**2481**	**2480**	**2724**	**2873**	**2874**	**2899**	**2534**	**2338**	**2451**	**2303**	**2346**	**2365**
LURIN	79	80	81	84	90	90	90	65	68	69	59	62	68
PACHACAMAC	25	23	25	23	25	25	23	24	23	22	17	19	20
PUCUSANA	27	28	30	28	30	30	27	25	25	24	23	23	24
S.J.D MIRAFLORES	947	1003	1018	1105	1192	1154	1173	979	930	913	837	856	892
VILLA MARIA	653	691	678	750	785	804	786	695	638	728	677	710	690
VILLA SALVADOR	635	657	649	733	751	771	800	746	653	696	690	676	671

NOTA: No incluye los distritos de San Bartolo, Punta Negra y Punta Hermosa.
Desde abril del 2001, el total incluye el consumo de "grandes clientes", los que no han sido distribuidos por distrito.
Fuente: SNE - Servicio de Agua Potable y Alcantarillado de Lima (SEDAPAL)

1.7 Sector Construcción

La actividad de la construcción en octubre logró revertir su tendencia negativa mostrada durante el presente año, a excepción de abril, registró una ligera recuperación de 0,6%, respecto a octubre del año pasado. Esta recuperación se explica por la reactivación de algunas obras públicas y privadas.

La mayor ejecución de obras públicas se constata en el incremento de los gastos ejecutados en obras de mantenimiento y mejoras de carreteras en 79,7%. Explica este crecimiento, las obras del Corredor Vial Interoceánico del Sur (Tramo Carretera Ilo-Desguadero), la continuación del Programa de Rehabilitación de Carreteras afectadas por el Fenómeno "El Niño", continuación de la construcción de la Marginal de la Selva (tramo Rioja-Tarapoto) y la vigencia de las obras de rehabilitación de la carretera Chalhuanca-Abancay como las obras de construcción de la variante al nuevo puente Internacional en la Carretera Ilo-Desaguadero.

La realización de las obras de construcción privada se refleja en los mayores niveles de consumo interno de cemento, que en octubre fue de 316 mil toneladas, el mayor nivel en lo que del año.

La actividad de la construcción, durante los meses de enero-octubre del 2001, tuvo un decrecimiento de 9,1% comparado con similar período del año 2000.

PRODUCCION DEL SECTOR CONSTRUCCION: 1994 - 2001
(Año base 1994 = 100)

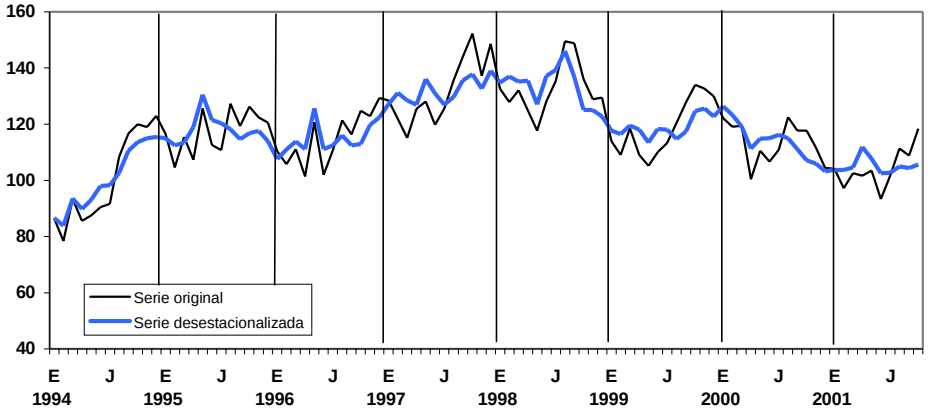

EVOLUCION DEL SECTOR CONSTRUCCION: 1999 - 2001
(Variación porcentual respecto a similar mes del año anterior)

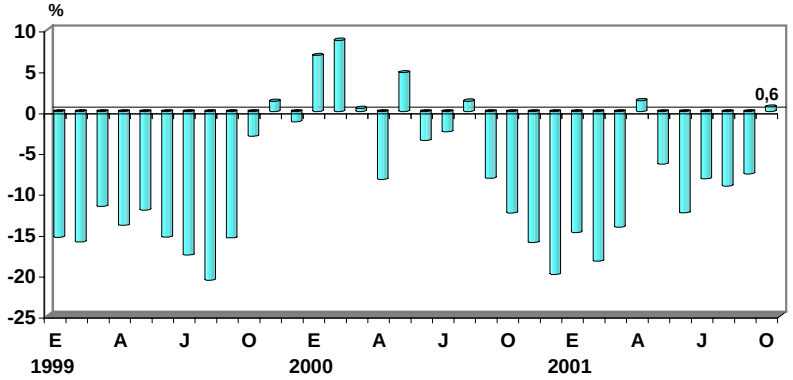

1.701 VOLUMEN DE PRODUCCION, VENTA, IMPORTACION DE CEMENTO Y BARRAS DE CONSTRUCCION: 2000 - 2001

INDICADOR	2000 (P)			2001									
	OCT	NOV	DIC	ENE	FEB	MAR	ABR	MAY	JUN	JUL	AGO	SET	OCT
Toneladas métricas													
Cemento													
Producción	337311	297712	288515	275217	267032	291443	243401	320977	251361	271414	325499	368585	330823
Venta local	319269	300423	276308	284826	266763	281521	234239	283272	236780	260512	300338	272554	312505
Despacho local	316886	299681	278688	286048	267678	272670	264334	270044	246153	262170	296746	281377	315263
Exportación	128	153	-	-	-	6859	25864	39597	-	-	32806	91905	-
Venta total	319397	300576	276308	284826	266763	288380	260103	322869	236780	260512	333144	364459	312505
Despacho total	317014	299834	278688	286048	267678	279529	290198	309641	246153	262170	329552	373282	315263
Importación	2323	1699	7982	1199	207	6175	4009	4001	21	6516	97	7111	284
Barras de construcción													
Producción	25510	25899	27038	27199	25773	31488	20550	29043	28713	14739	29255	33003	25707
Venta	27382	26431	24625	27631	24939	24925	20762	24678	21013	22961	26071	23887	28005
Variación porcentual mensual respecto a similar mes del año anterior													
Cemento													
Producción	-4,8	-16,1	-18,8	-13,9	-14,2	-6,9	-10,3	11,7	-20,9	-12,7	0,7	20,3	-1,9
Venta local	-5,5	-13,9	-20,6	-8,3	-14,2	-9,7	-10,9	-1,7	-18,1	-10,1	-6,1	-9,4	-2,1
Despacho local	-8,0	-14,6	-19,0	-9,8	-15,2	-12,2	-0,4	-4,2	-13,9	-10,3	-7,7	-10,4	-0,5
Exportación	-97,7	-96,6	-100,0	-100,0	-100,0	275,6	1349,0	1799,1	-100,0	-100,0	3891,0	28892,1	-100,0
Venta total	-7,0	-15,0	-21,2	-8,9	-14,9	-8,1	-1,8	11,2	-18,6	-17,8	3,9	21,0	-2,2
Despacho total	-9,5	-15,7	-19,6	-10,4	-15,9	-10,6	8,7	9,0	-14,4	-17,9	2,2	18,8	-0,6
Importación	-74,5	86,3	-17,0	-55,9	-93,9	-60,5	8,1	-76,3	-98,0	763,0	-83,9	149,7	-87,8
Barras de construcción													
Producción	-6,5	6,0	-1,0	-29,2	-14,9	23,3	-35,3	36,2	36,2	-38,5	12,6	8,4	0,8
Venta	-20,8	-16,4	-11,9	-12,0	-15,9	-14,9	-10,5	5,6	-16,6	-15,6	-10,0	-15,2	2,3

FUENTE: SNE - ASOCEM, SIDERPERU Y CORPORACION ACEROS AREQUIPA.

PRODUCCION DE CEMENTO: 1994-2001

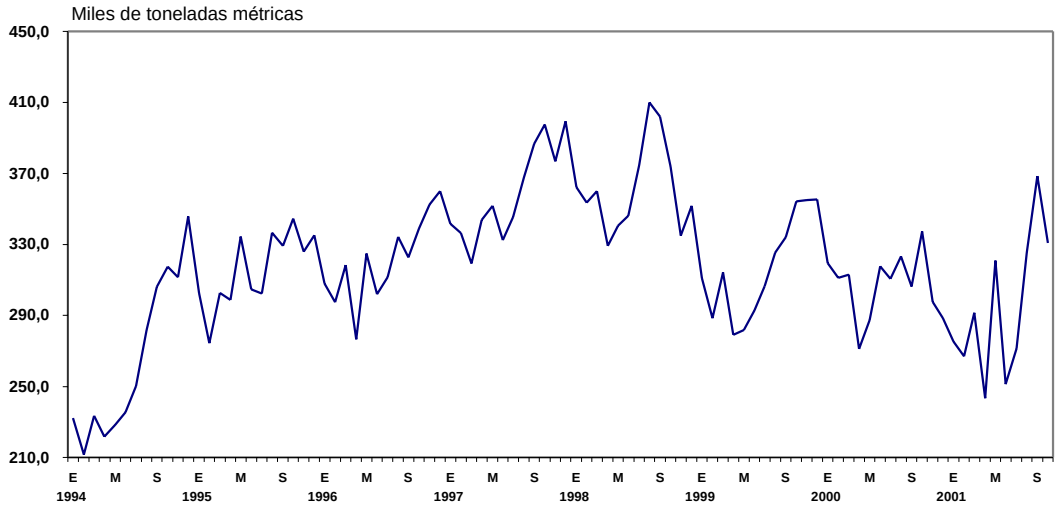

1.702 VOLUMEN DE PRODUCCION, VENTA, IMPORTACION DE CEMENTO Y BARRAS DE CONSTRUCCION ACUMULADAS: 2000 - 2001

INDICADOR	2000(P)			2001(P)									
	OCT	NOV	DIC	ENE	FEB	MAR	ABR	MAY	JUN	JUL	AGO	SET	OCT
Toneladas métricas acumuladas													
Cemento													
Producción	3097882	3395594	3684109	275217	542249	833692	1077093	1398070	1649431	1920845	2246344	2614929	2945752
Venta local	3003264	3303687	3579995	284826	551589	833110	1067349	1350621	1587401	1847913	2148251	2420805	2733310
Despacho local	3021033	3320714	3599402	286048	553726	826396	1090730	1360774	1606927	1869097	2165843	2447220	2762483
Exportación	40757	40910	40910	-	-	6859	32723	72320	72320	72320	105126	197031	197031
Venta total	3044021	3344597	3620905	284826	551589	839969	1100072	1422941	1659721	1920233	2253377	2617836	2930341
Despacho total	3061790	3361624	3640312	286048	553726	833255	1123453	1433094	1679247	1941417	2270969	2644251	2959514
Importación	49888	51587	59569	1199	1406	7581	11590	15591	15612	22128	22225	29336	29620
Barras de construcción													
Producción	274264	300163	327201	27199	52972	84460	105010	134053	162766	177505	206760	239763	265470
Venta	273817	300248	324873	27631	52570	77495	98257	122935	143948	166909	192980	216867	244872
Variación porcentual acumulada respecto a similar período del año anterior													
Cemento													
Producción	0,3	-1,4	-3,0	-13,9	-14,0	-11,7	-11,4	-7,0	-9,4	-9,9	-8,5	-5,3	-4,9
Venta local	-0,5	-1,9	-3,7	-8,3	-11,3	-10,7	-10,8	-9,0	-10,5	-10,4	-9,9	-9,8	-9,0
Despacho local	-0,7	-2,1	-3,7	-9,8	-12,5	-12,4	-9,8	-8,7	-9,5	-9,6	-9,4	-9,5	-8,6
Exportación	-22,0	-27,9	-31,1	-100,0	-100,0	4,3	291,5	592,5	485,3	83,1	160,8	385,0	383,4
Venta total	-0,9	-2,4	-4,1	-8,9	-11,9	-10,6	-8,7	-4,8	-7,1	-8,7	-7,0	-3,9	-3,7
Despacho total	-1,1	-2,6	-4,1	-10,4	-13,1	-12,3	-7,7	-4,5	-6,1	-7,9	-6,6	-3,7	-3,3
Importación	92,1	91,9	63,2	-55,9	-76,9	-65,1	-54,5	-63,2	-64,0	-49,8	-50,3	-38,3	-40,6
Barras de construcción													
Producción	12,4	11,9	10,7	-29,2	-22,9	-10,4	-16,7	-9,0	-3,3	-7,7	-5,3	-3,6	-3,2
Venta	-4,7	-5,8	-6,3	-12,0	-13,9	-14,2	-13,5	-10,2	-11,2	-11,8	-11,6	-12,0	-10,6

FUENTE: SNE - ASOCEM, SIDERPERU Y CORPORACION ACEROS AREQUIPA.

PRODUCCION DEL SECTOR CONSTRUCCION: 1992-2001 (*) (Enero - Octubre)

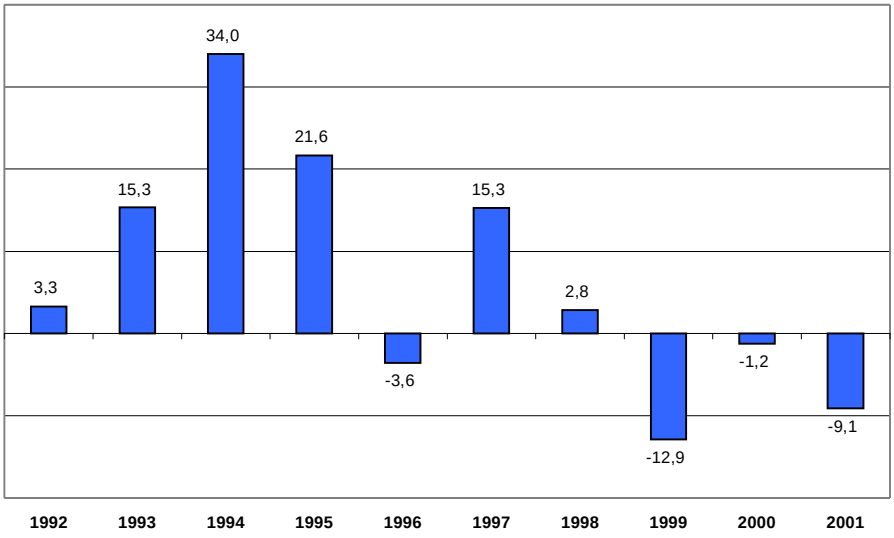

(*) Respecto a similar período del año anterior

1.703 VOLUMEN Y VARIACION PORCENTUAL DEL CONSUMO INTERNO DE CEMENTO, SEGUN EMPRESA: 2000 - 2001

EMPRESA	2000(P)			2001(P)									
	OCT	NOV	DIC	ENE	FEB	MAR	ABR	MAY	JUN	JUL	AGO	SET	OCT
Toneladas métricas													
Consumo interno	**319209**	**301380**	**286670**	**287247**	**267885**	**278845**	**268343**	**274045**	**246174**	**268686**	**296843**	**288488**	**315547**
Despacho total	**317014**	**299834**	**278688**	**286048**	**267678**	**279529**	**290198**	**309641**	**246153**	**262170**	**329552**	**373282**	**315263**
Cementos Lima	127809	125976	121418	123449	116176	132032	158704	155027	104643	107581	151072	201196	120650
C. Norte Pacasmayo	64167	61562	52600	57056	58377	50244	42997	53580	46632	50480	60486	55414	64520
Cementos Andino	62817	57763	52375	55317	51349	56316	48576	52318	49996	56389	64060	58820	64101
Cementos Yura	39493	35192	28090	28474	23402	24765	23202	30505	30616	32295	34724	39232	45262
Cementos Sur	16667	13975	19685	16462	14229	14283	14158	14204	10411	11207	14152	14085	15205
Cementos Rioja	6061	5366	4520	5290	4145	1889	2561	4007	3855	4218	5058	4535	5525
Importación	**2323**	**1699**	**7982**	**1199**	**207**	**6175**	**4009**	**4001**	**21**	**6516**	**97**	**7111**	**284**
Exportación	**128**	**153**	**-**	**-**	**-**	**6859**	**25864**	**39597**	**-**	**-**	**32806**	**91905**	**-**
Variación porcentual mensual respecto a similar mes del año anterior													
Consumo interno	**-9,8**	**-14,4**	**-18,9**	**-10,2**	**-16,0**	**-14,6**	**-0,2**	**-8,3**	**-14,2**	**-8,3**	**-7,9**	**-8,9**	**-1,1**
Despacho total	**-9,5**	**-15,7**	**-19,6**	**-10,4**	**-15,9**	**-10,6**	**8,7**	**9,0**	**-14,4**	**-17,9**	**2,2**	**18,8**	**-0,6**
Cementos Lima	-9,8	-14,2	-14,9	-8,7	-16,8	-7,9	30,7	25,6	-15,7	-28,5	11,1	58,4	-5,6
C. Norte Pacasmayo	-7,3	-9,1	-21,1	-14,8	-7,1	-19,0	-1,9	-0,2	-16,0	-10,4	-8,7	-11,6	0,6
Cementos Andino	-6,8	-9,1	-22,3	-7,4	-15,9	-10,0	-9,2	-12,4	-13,5	-6,9	-2,3	-8,2	2,0
Cementos Yura	-14,6	-34,6	-42,7	-27,0	-38,7	-15,6	-27,5	-10,3	-12,3	-11,8	-0,5	-0,4	14,6
Cementos Sur	-19,4	-24,0	17,4	19,6	19,6	29,0	23,0	34,7	-7,7	1,3	-3,7	-13,6	-8,8
Cementos Rioja	22,5	2,6	10,0	18,6	-12,0	-53,9	-46,7	50,5	-4,8	-3,1	0,5	-5,8	-8,8
Importación	**-74,5**	**86,3**	**-17,0**	**-55,9**	**-93,9**	**-60,5**	**8,1**	**-76,3**	**-98,0**	**763,0**	**-83,9**	**149,7**	**-87,8**
Exportación	**-97,7**	**-96,6**	**-100,0**	**-100,0**	**-100,0**	**275,6**	**1349,0**	**1799,1**	**-100,0**	**-100,0**	**3891,0**	**28892,1**	**-100,0**
Variación porcentual acumulada respecto a similar mes del año anterior													
Consumo interno	**0,1**	**-1,4**	**-3,0**	**-10,2**	**-13,1**	**-13,6**	**-10,7**	**-10,2**	**-10,8**	**-10,5**	**-10,1**	**-10,0**	**-9,1**
Despacho total	**-1,1**	**-2,6**	**-4,1**	**-10,4**	**-13,1**	**-12,3**	**-7,7**	**-4,5**	**-6,1**	**-7,9**	**-6,6**	**-3,7**	**-3,3**
Cementos Lima	0,0	-1,4	-2,6	-8,7	-12,8	-11,1	-1,7	3,4	0,4	-4,3	-2,3	4,1	3,2
C. Norte Pacasmayo	4,3	2,9	0,6	-14,8	-11,1	-13,6	-11,4	-9,4	-10,4	-10,4	-10,2	-10,3	-9,2
Cementos Andino	2,1	1,0	-1,2	-7,4	-11,7	-11,1	-10,7	-11,0	-11,4	-10,8	-9,6	-9,4	-8,3
Cementos Yura	-16,7	-18,7	-20,9	-27,0	-32,8	-28,0	-27,9	-24,4	-22,4	-20,8	-18,3	-16,1	-12,7
Cementos Sur	-2,1	-4,8	-2,5	19,6	19,6	22,4	22,6	24,8	19,5	17,1	13,9	9,9	7,5
Cementos Rioja	11,8	10,7	10,7	18,6	2,9	-14,7	-23,2	-13,7	-12,3	-10,9	-9,2	-8,8	-8,8
Importación	**92,1**	**91,9**	**63,2**	**-55,9**	**-76,9**	**-65,1**	**-54,5**	**-63,2**	**-64,0**	**-49,8**	**-50,3**	**-38,3**	**-40,6**
Exportación	**-22,0**	**-27,9**	**-31,1**	**-100,0**	**-100,0**	**4,3**	**291,5**	**592,5**	**485,3**	**83,1**	**160,8**	**385,0**	**383,4**

FUENTE: SNE - ASOCEM.

CONSUMO INTERNO DE CEMENTO: 1994 - 2001

(Variación porcentual respecto a similar mes del año anterior)

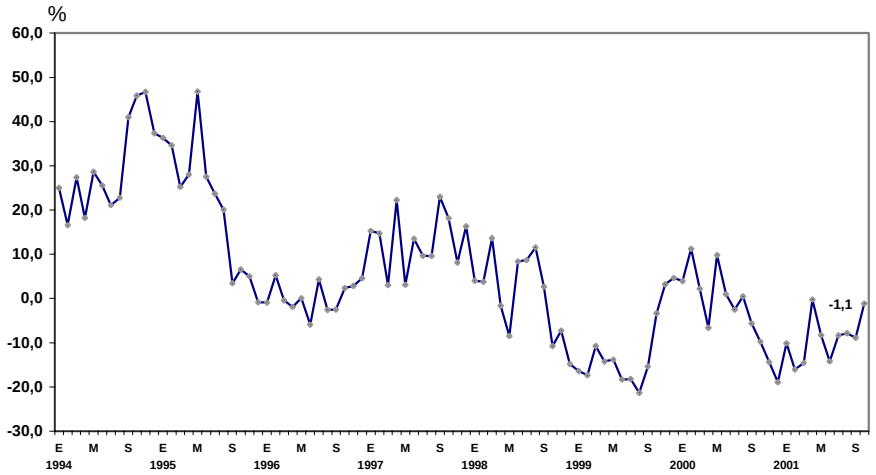

1.704 VOLUMEN Y VARIACION PORCENTUAL DE LOS DESPACHOS DE CEMENTO, SEGUN EMPRESA: 2000 - 2001

EMPRESA	2000(P)			2001(P)									
	OCT	NOV	DIC	ENE	FEB	MAR	ABR	MAY	JUN	JUL	AGO	SET	OCT
Toneladas métricas													
Despacho local	**316886**	**299681**	**278688**	**286048**	**267678**	**272670**	**264334**	**270044**	**246153**	**262170**	**296746**	**281377**	**315263**
Despacho total	**317014**	**299834**	**278688**	**286048**	**267678**	**279529**	**290198**	**309641**	**246153**	**262170**	**329552**	**373282**	**315263**
Cementos Lima	127809	125976	121418	123449	116176	132032	158704	155027	104643	107581	151072	201196	120650
C. Norte Pacasmayo	64167	61562	52600	57056	58377	50244	42997	53580	46632	50480	60486	55414	64520
Cementos Andino	62817	57763	52375	55317	51349	56316	48576	52318	49996	56389	64060	58820	64101
Cementos Yura	39493	35192	28090	28474	23402	24765	23202	30505	30616	32295	34724	39232	45262
Cementos Sur	16667	13975	19685	16462	14229	14283	14158	14204	10411	11207	14152	14085	15205
Cementos Rioja	6061	5366	4520	5290	4145	1889	2561	4007	3855	4218	5058	4535	5525
Exportación	**128**	**153**	**-**	**-**	**-**	**6859**	**25864**	**39597**	**-**	**-**	**32806**	**91905**	**-**
Variación porcentual mensual respecto a similar mes del año anterior													
Despacho local	**-8,0**	**-14,6**	**-19,0**	**-9,8**	**-15,2**	**-12,2**	**-0,4**	**-4,2**	**-13,9**	**-10,3**	**-7,7**	**-10,4**	**-0,5**
Despacho total	**-9,5**	**-15,7**	**-19,6**	**-10,4**	**-15,9**	**-10,6**	**8,7**	**9,0**	**-14,4**	**-17,9**	**2,2**	**18,8**	**-0,6**
Cementos Lima	-9,8	-14,2	-14,9	-8,7	-16,8	-7,9	30,7	25,6	-15,7	-28,5	11,1	58,4	-5,6
C. Norte Pacasmayo	-7,3	-9,1	-21,1	-14,8	-7,1	-19,0	-1,9	-0,2	-16,0	-10,4	-8,7	-11,6	0,6
Cementos Andino	-6,8	-9,1	-22,3	-7,4	-15,9	-10,0	-9,2	-12,4	-13,5	-6,9	-2,3	-8,2	2,0
Cementos Yura	-14,6	-34,6	-42,7	-27,0	-38,7	-15,6	-27,5	-10,3	-12,3	-11,8	-0,5	-0,4	14,6
Cementos Sur	-19,4	-24,0	17,4	19,6	19,6	29,0	23,0	34,7	-7,7	1,3	-3,7	-13,6	-8,8
Cementos Rioja	22,5	2,6	10,0	18,6	-12,0	-53,9	-46,7	50,5	-4,8	-3,1	0,5	-5,8	-8,8
Exportación	**-97,7**	**-96,6**	**-100,0**	**-100,0**	**-100,0**	**275,6**	**1349,0**	**1799,1**	**-100,0**	**-100,0**	**3891,0**	**28892,1**	**-100,0**
Variación porcentual acumulada respecto a similar mes del año anterior													
Despacho local	**-0,7**	**-2,1**	**-3,7**	**-9,8**	**-12,5**	**-12,4**	**-9,8**	**-8,7**	**-9,5**	**-9,6**	**-9,4**	**-9,5**	**-8,6**
Despacho total	**-1,1**	**-2,6**	**-4,1**	**-10,4**	**-13,1**	**-12,3**	**-7,7**	**-4,5**	**-6,1**	**-7,9**	**-6,6**	**-3,7**	**-3,3**
Cementos Lima	0,0	-1,4	-2,6	-8,7	-12,8	-11,1	-1,7	3,4	0,4	-4,3	-2,3	4,1	3,2
C. Norte Pacasmayo	4,3	2,9	0,6	-14,8	-11,1	-13,6	-11,4	-9,4	-10,4	-10,4	-10,2	-10,3	-9,2
Cementos Andino	2,1	1,0	-1,2	-7,4	-11,7	-11,1	-10,7	-11,0	-11,4	-10,8	-9,6	-9,4	-8,3
Cementos Yura	-16,7	-18,7	-20,9	-27,0	-32,8	-28,0	-27,9	-24,4	-22,4	-20,8	-18,3	-16,1	-12,7
Cementos Sur	-2,1	-4,8	-2,5	19,6	19,6	22,4	22,6	24,8	19,5	17,1	13,9	9,9	7,5
Cementos Rioja	11,8	10,7	10,7	18,6	2,9	-14,7	-23,2	-13,7	-12,3	-10,9	-9,2	-8,8	-8,8
Exportación	**-22,0**	**-27,9**	**-31,1**	**-100,0**	**-100,0**	**4,3**	**291,5**	**592,5**	**485,3**	**83,1**	**160,8**	**385,0**	**383,4**

FUENTE: SNE - ASOCEM.

DESPACHO TOTAL DE CEMENTO: 1994 - 2001

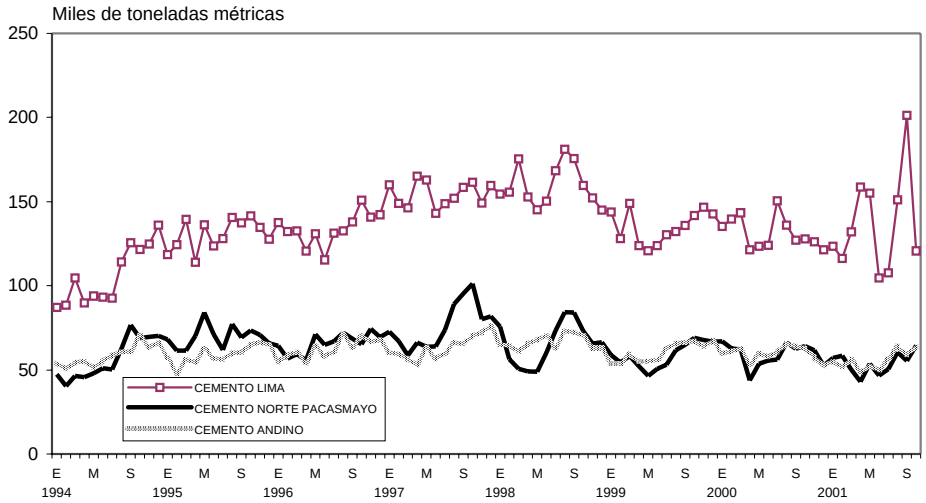

1.8 Sector Comercio

En octubre del 2001, la actividad comercial registró una recuperación de 1,6%, respecto al nivel registrado en similar mes del año anterior, por las mayores ventas de productos agropecuarios, pesqueros y manufacturados de origen nacional. En el mes de análisis, se registró una mayor importación de bienes de consumo no duraderos y duraderos, materias primas y productos intermedios para la agricultura y la industria e importación de bienes de capital para la agricultura.

En el período enero-octubre del año en curso, la actividad comercial experimentó un decrecimiento de 1,0%.

PRODUCCION DEL SECTOR COMERCIO: 1994 - 2001
(Indice año base 1994 = 100)

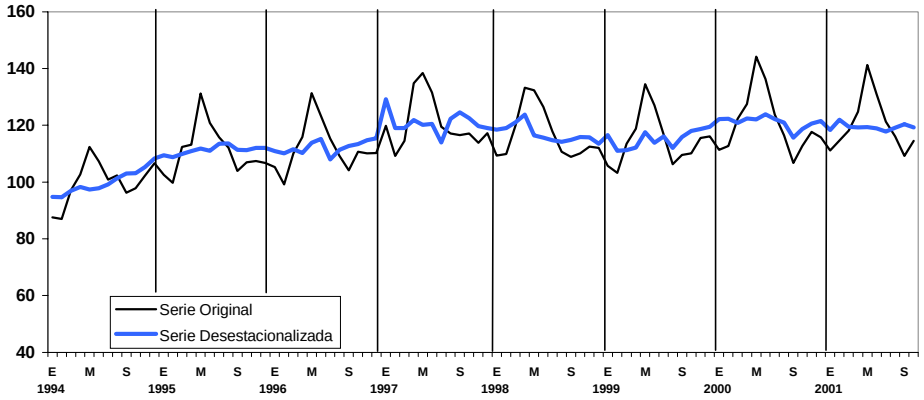

EVOLUCION DEL SECTOR COMERCIO: 2000 - 2001
(Variación porcentual respecto a similar mes del año anterior)

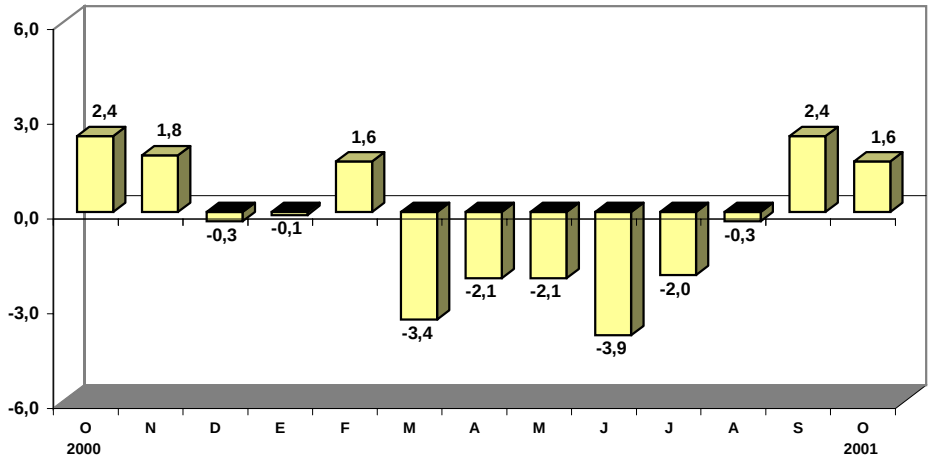

1.801 VARIACION PORCENTUAL MENSUAL Y ACUMULADA DEL INDICE DEL SECTOR COMERCIO: 2000-2001

AÑO/MES	VARIACION PORCENTUAL MENSUAL	VARIACION PORCENTUAL ACUMULADA
2000		
ENERO	5,2	5,2
FEBRERO	9,3	7,2
MARZO	7,7	7,4
ABRIL	7,3	7,4
MAYO	7,2	7,3
JUNIO	7,2	7,3
JULIO	6,1	7,1
AGOSTO	9,6	7,4
SETIEMBRE	-2,6	6,4
OCTUBRE	2,4	6,0
NOVIEMBRE	1,8	5,6
DICIEMBRE	-0,3	5,1
2001		
ENERO	-0,1	-0,1
FEBRERO	1,6	0,7
MARZO	-3,4	-0,7
ABRIL	-2,1	-1,1
MAYO	-2,1	-1,3
JUNIO	-3,9	-1,8
JULIO	-2,0	-1,8
AGOSTO	-0,3	-1,6
SETIEMBRE	2,4	-1,3
OCTUBRE	1,6	-1,0

FUENTE: SNE - Instituto Nacional de Estadística e Informática (INEI)

SECTOR COMERCIO: 2000-2001
(Variación porcentual respecto a similar período del año anterior)

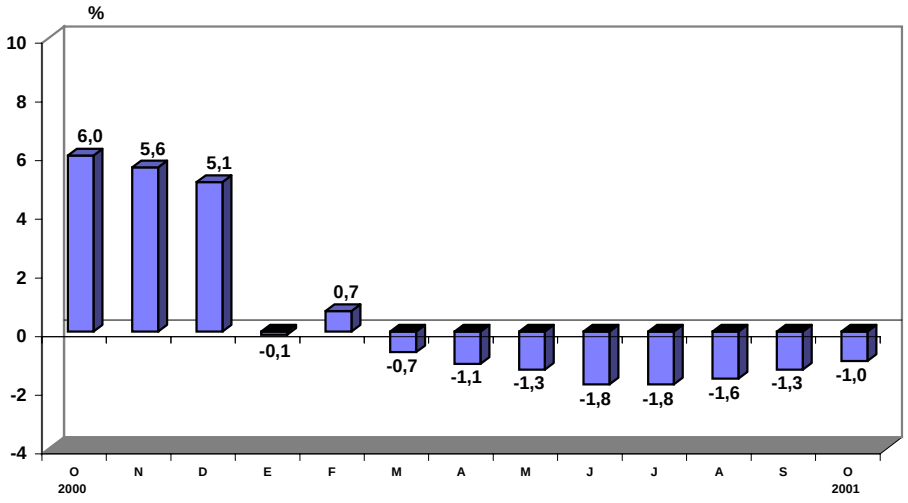

1.802 VOLUMEN DE VENTA DE LOS PRINCIPALES PRODUCT0S AGROINDUSTRIALES: 2000-2001

PRODUCTOS AGROINDUSTRIALES	2000(P)			2001(P)									
	OCT	NOV	DIC	ENE	FEB	MAR	ABR	MAY	JUN	JUL	AGO	SET	OCT
	Toneladas métricas												
ACEITES													
Vegetal	5843	5230	7654	4896	6500	5428	6867	7432	7166	7169	7461	6446	7643
Compuesto	6821	7433	8290	6051	8585	6029	7012	7613	5972	7451	7152	7244	6212
GRASAS													
Manteca	4854	3981	3497	3619	4595	3811	4232	5349	5269	4995	6720	5043	4901
Margarina	1460	1469	1267	980	1660	971	1214	1411	1029	1323	1424	1641	2053
ALIMENTOS BALANCEADOS													
Ave carne	93982	90203	96683	82176	81075	86808	87471	90857	90384	97602	97857	95051	98574
Ave postura/reproducción	29326	28481	29049	25218	22337	24017	24637	26557	27817	25679	26896	25308	26504
Porcino	6521	7212	6546	6388	6138	6791	5594	5622	6067	4758	5949	5694	5831
Vacuno	2365	2405	2124	2259	1989	1949	1968	2104	2099	2240	2079	2291	2693
Otros	5252	4579	4644	3185	2069	2168	2497	3948	4051	4585	4550	4794	6017
AVENA													
Elaborada	1736	1642	1407	1195	1251	2005	2137	1976	1951	1806	2018	1915	1972
Avena y cereales	735	420	717	506	538	687	946	1009	876	1033	1138	1020	885
DERIVADOS DEL CACAO													
Pasta de cacao	62	57	8	3	2	-	-	-	-	-	-	-	-
Polvo de cacao	50	48	27	6	22	7	34	46	31	43	45	44	29
Manteca de cacao	452	376	377	49	242	106	257	265	242	254	316	185	230
Cocoa	398	384	397	294	187	73	175	182	195	252	279	166	203
Torta de cacao	-	-	-	-	160	65	-	140	-	-	60	-	10
DERIVADOS LACTEOS													
Queso	821	476	435	431	550	471	537	525	564	524	542	521	537
Mantequilla	89	88	78	98	78	98	78	88	94	88	100	81	83
EMBUTIDOS Y CARNE													
Carne ahumada	102	102	124	83	74	89	81	93	88	89	94	89	95
Chorizo	98	93	125	96	96	98	101	107	117	128	109	107	128
Hot-dog	884	816	813	764	731	817	850	957	899	909	820	838	948
Jamón	226	221	231	223	209	248	227	248	251	255	263	239	257
Jamonada y mortadela	653	637	566	571	583	664	660	695	673	701	666	680	713
Paté	23	23	21	23	20	25	24	26	27	26	27	26	26
FIDEOS													
Corriente	3162	3152	2263	3026	2599	3084	3431	3608	3302	3601	4119	3250	3631
Envasado	16880	14620	14760	16344	16358	15208	15581	17740	15670	16551	17117	16012	16390
TRIGO													
Harina	82615	69850	68031	71762	67240	69200	74273	84000	79595	87872	92657	83089	87753
Sémola	607	489	450	541	601	628	600	774	688	735	787	655	663
Sub-productos	23783	23895	19710	18414	19207	20137	23019	27381	19711	27045	30311	30005	23104
LECHE													
Evaporada	17706	21554	23692	13084	12564	16863	18424	16664	16261	16420	21592	19496	20006
Pasteurizada	3486	3908	3791	3882	4262	4237	4119	4473	4460	3885	3761	4006	4319
Condensada	60	28	9	-	3	-	2	1	1	-	-	-	-
Polvo entera	5	15	19	-	10	80	65	40	182	24	103	433	227

FUENTE: SNE-Ministerio de Agricultura (MINAG)

1.803 VOLUMEN DE VENTA Y BENEFICIO DE LOS PRINCIPALES PRODUCTOS PECUARIOS EN LIMA METROPOLITANA: 2000-2001

PRODUCTOS PECUARIOS	2000(P)			2001(P)									
	OCT	NOV	DIC	ENE	FEB	MAR	ABR	MAY	JUN	JUL	AGO	SET	OCT
							Toneladas métricas						
Venta de pollo 1/	21136	20584	21946	20156	18745	20571	19371	21905	20676	20137	20896	20914	20968
Beneficio ovino	91	84	98	77	68	82	90	107	112	104	100	82	84
Beneficio porcino	1744	1714	2215	1679	1512	1747	1594	1830	1782	1742	1897	1709	1773
Beneficio vacuno	4182	4031	4183	3839	3723	4361	3653	3823	4152	4117	4358	3857	3979

1/ En centros de distribución de aves vivas.

FUENTE: SNE-Ministerio de Agricultura (MINAG)

1.804 VOLUMEN DE VENTA INTERNA DE PRODUCTOS HIDROBIOLOGICOS, SEGUN TIPO DE UTILIZACION: 2000-2001

TIPO DE UTILIZACION	2000			2001(P)									
	OCT	NOV	DIC	ENE	FEB	MAR	ABR	MAY	JUN	JUL	AGO	SET	OCT
							Miles de toneladas métricas brutas						
CONSUMO HUMANO DIRECTO													
TOTAL	**28,9**	**32,3**	**36,0**	**38,9**	**37,0**	**31,3**	**37,8**	**34,2**	**34,0**	**38,5**	**37,2**	**34,3**	**35,1**
Conservas	1,6	1,7	3,2	3,3	3,5	2,2	3,4	2,9	3,0	6,9	4,2	3,4	2,9
Congelado	0,3	0,9	0,4	0,5	0,3	0,8	0,5	0,8	0,4	0,4	0,8	0,3	0,4
Curado 1/	1,1	1,3	1,6	2,1	1,9	1,6	1,9	1,8	1,4	1,7	1,7	1,6	1,8
Fresco	26,0	28,4	30,8	33,0	31,3	26,7	32,0	28,7	29,2	29,5	30,5	29,0	30,0
CONSUMO HUMANO INDIRECTO													
TOTAL	**10,8**	**32,6**	**42,2**	**15,1**	**6,9**	**19,9**	**38,5**	**32,1**	**19,3**	**10,4**	**5,1**	**2,9**	**4,7**
Harina de pescado	6,0	8,6	16,4	7,9	4,8	6,4	18,0	14,5	8,2	5,1	3,4	2,5	3,2
Aceite crudo	4,7	23,9	25,8	7,2	2,1	13,5	20,5	17,6	11,1	5,3	1,7	0,4	1,5

1/ Incluye Salado, Seco-Salado y Salpreso.

FUENTE: SNE-Ministerio de Pesquería (MIPE)

1.805 VOLUMEN DE LA VENTA DE PRINCIPALES COMBUSTIBLES EN EL MERCADO INTERNO: 2000-2001

PRINCIPALES COMBUSTIBLES	2000(P)				2001(P)								
	SET	OCT	NOV	DIC	ENE	FEB	MAR	ABR	MAY	JUN	JUL	AGO	SET
En miles de barriles													
Gas licuefactado	464	413	415	416	383	389	408	391	444	460	456	467	437
Gasolina 84	492	457	422	475	403	340	375	393	368	359	378	387	333
Gasolina 90	229	215	207	234	250	205	237	234	226	225	244	248	207
Gasolina 95	49	45	39	43	41	39	36	43	37	36	42	39	33
Gasolina 97	53	49	51	61	54	53	55	56	49	48	54	58	43
Kerosene doméstico	447	447	398	455	425	367	415	419	459	446	470	485	454
Petróleo diesel 2	1547	1681	1710	1666	1566	1289	1515	1536	1613	1477	1592	1521	1382
Petróleo residual 6	230	257	280	267	277	182	304	366	376	298	260	272	218
Petróleo residual 500	452	442	513	479	398	351	409	550	524	452	457	358	310
Turbo A-1	242	232	202	213	208	209	227	204	200	201	169	256	235
En miles de barriles acumulados													
Gas licuefactado	3716	4129	4544	4960	383	772	1180	1571	2015	2476	2931	3399	3836
Gasolina 84	3935	4392	4814	5289	403	743	1119	1512	1879	2238	2616	3002	3335
Gasolina 90	2071	2286	2493	2727	250	455	692	926	1152	1376	1620	1868	2075
Gasolina 95	472	517	556	600	41	80	117	160	197	232	274	313	346
Gasolina 97	525	574	625	686	54	107	162	218	268	316	369	428	471
Kerosene doméstico	3744	4191	4589	5044	425	791	1206	1625	2084	2530	3000	3485	3939
Petróleo diesel 2	15065	16745	18455	20121	1566	2854	4369	5905	7518	8995	10588	12109	13490
Petróleo residual 6	2969	3226	3506	3773	277	459	763	1129	1505	1803	2063	2335	2553
Petróleo residual 500	4537	4978	5491	5971	398	749	1158	1708	2232	2684	3141	3499	3810
Turbo A-1	2037	2269	2471	2683	208	416	643	847	1047	1247	1416	1672	1907

FUENTE: SNE - Petróleos del Perú (PETROPERU)-Ministerio de Energía y Minas (MEM)

VOLUMEN DE VENTA INTERNA DE PETROLEO DIESEL: 1996-2001
(Miles de barriles)

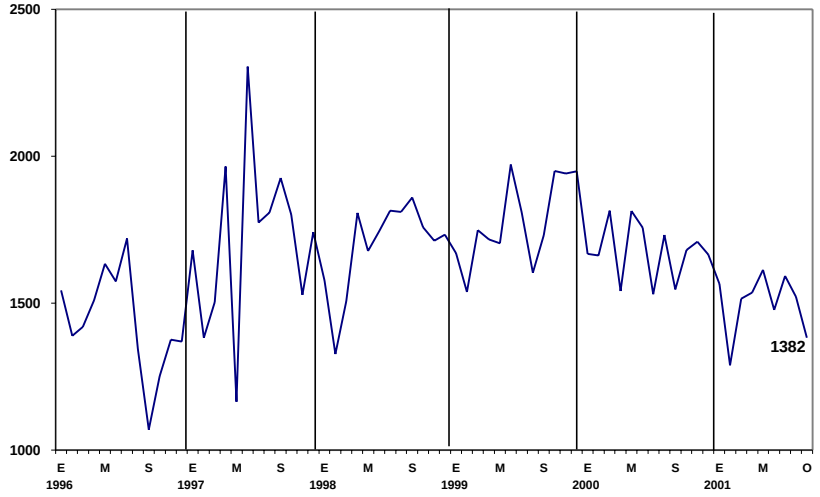

1.806 INGRESOS CORRIENTES POR CONCEPTO DE IMPORTACION, PRODUCCION Y CONSUMO: 2000-2001

CONCEPTO	2000(P)			2001(P)									
	OCT	NOV	DIC	ENE	FEB	MAR	ABR	MAY	JUN	JUL	AGO	SET	OCT
En millones de nuevos soles constantes de enero de 1994													
A la importación	**132,9**	**129,5**	**133,5**	**137,7**	**120,8**	**126,3**	**116,7**	**131,2**	**103,9**	**114,0**	**128,9**	**103,6**	**123,3**
A la producción y consumo	**742,6**	**733,8**	**755,9**	**801,7**	**683,7**	**717,9**	**710,0**	**778,3**	**701,6**	**780,8**	**718,5**	**730,0**	**703,2**
Impuesto general a las ventas 1/	571,8	586,3	569,3	618,9	546,9	530,5	541,0	601,1	557,8	583,1	577,3	531,0	555,7
-Interno	321,7	341,1	321,9	371,1	322,9	302,9	329,6	352,6	354,3	357,2	328,6	325,7	315,0
-Importaciones	250,1	245,2	247,5	247,8	224,0	227,6	211,4	248,5	203,4	225,9	248,8	205,4	240,7
Impuesto selectivo al consumo	167,5	144,2	183,7	178,4	132,7	182,8	165,5	174,2	141,6	195,5	139,2	197,2	143,1
-Otros	54,4	71,1	63,1	86,0	52,0	69,2	55,0	57,6	51,3	62,0	52,0	67,6	52,5
-Combustible	113,1	73,2	120,5	92,4	80,7	113,6	110,5	116,6	90,3	133,5	87,2	129,6	90,6
Otros a la producción y consumo	3,3	3,3	2,9	4,4	4,1	4,6	3,4	3,0	2,2	2,2	2,0	1,8	4,4
Variación porcentual real mensual respecto a similar mes del año anterior													
A la importación	**3,4**	**-5,5**	**-7,0**	**14,6**	**3,8**	**-0,1**	**4,6**	**-12,2**	**-15,1**	**-10,5**	**-2,2**	**-14,0**	**-7,2**
A la producción y consumo	**3,2**	**-10,1**	**-11,0**	**-6,7**	**-5,0**	**-2,6**	**-2,4**	**-2,0**	**-3,1**	**1,6**	**-5,1**	**-0,3**	**-5,3**
Impuesto general a las ventas 1/	1,9	-6,3	-13,4	-2,3	-3,2	-6,7	0,5	-4,9	-4,2	0,3	-4,7	-5,6	-2,8
-Interno	-2,3	-10,4	-17,0	-9,8	-7,7	-12,2	-1,1	-0,8	-1,6	2,9	-9,5	-4,0	-2,1
-Importaciones	7,9	0,2	-8,3	11,6	4,1	1,7	2,9	-10,2	-8,5	-3,5	2,6	-8,1	-3,7
Impuesto selectivo al consumo	7,2	-23,1	-2,8	-19,7	-12,4	11,0	-11,1	9,3	1,8	5,8	-6,1	18,2	-14,5
-Otros	-9,7	6,0	-22,8	-8,3	-5,2	9,0	-14,6	-7,7	-3,9	-1,5	-9,0	15,6	-3,5
-Combustible	19,9	-39,7	11,1	-28,0	-16,5	12,2	-9,3	20,2	5,3	9,6	-4,3	19,5	-19,8
Otros a la producción y consumo	44,4	26,8	10,1	32,4	19,5	38,0	34,3	0,0	-20,1	-26,2	-36,9	-36,6	31,6
Variación porcentual real acumulada respecto a similar período del año anterior													
A la importación	**4,1**	**3,2**	**2,2**	**14,6**	**9,3**	**6,0**	**5,7**	**1,4**	**-1,3**	**-2,6**	**-2,6**	**-3,8**	**-4,2**
A la producción y consumo	**5,6**	**4,0**	**2,6**	**-6,7**	**-5,9**	**-4,9**	**-4,3**	**-3,8**	**-3,7**	**-2,9**	**-3,2**	**-2,9**	**-3,1**
Impuesto general a las ventas 1/	8,3	6,7	4,8	-2,3	-2,7	-4,0	-3,0	-3,4	-3,5	-3,0	-3,2	-3,5	-3,4
-Interno	8,7	6,7	4,4	-9,8	-8,8	-9,9	-7,8	-6,4	-5,6	-4,5	-5,1	-5,0	-4,7
-Importaciones	7,6	6,8	5,3	11,6	7,9	5,8	5,1	1,4	-0,2	-0,7	-0,2	-1,1	-1,4
Impuesto selectivo al consumo	-3,0	-4,9	-4,7	-19,7	-16,8	-8,3	-9,0	-5,7	-4,7	-3,1	-3,4	-1,0	-2,4
-Otros	-7,9	-6,6	-8,1	-8,3	-7,2	-2,3	-5,2	-5,7	-5,4	-4,9	-5,3	-3,2	-3,2
-Combustible	0,2	-3,8	-2,5	-28,0	-23,1	-12,1	-11,4	-5,7	-4,2	-2,0	-2,2	0,2	-1,9
Otros a la producción y consumo	32,6	32,0	30,0	32,4	25,9	29,8	30,7	24,8	18,1	12,0	5,5	1,2	4,5

1/ Incluye impuesto de Promoción Municipal.

FUENTE: Superintendencia Nacional de Administración Tributaria (SUNAT)-Banco de la Nación (BN)

2. INVERSION

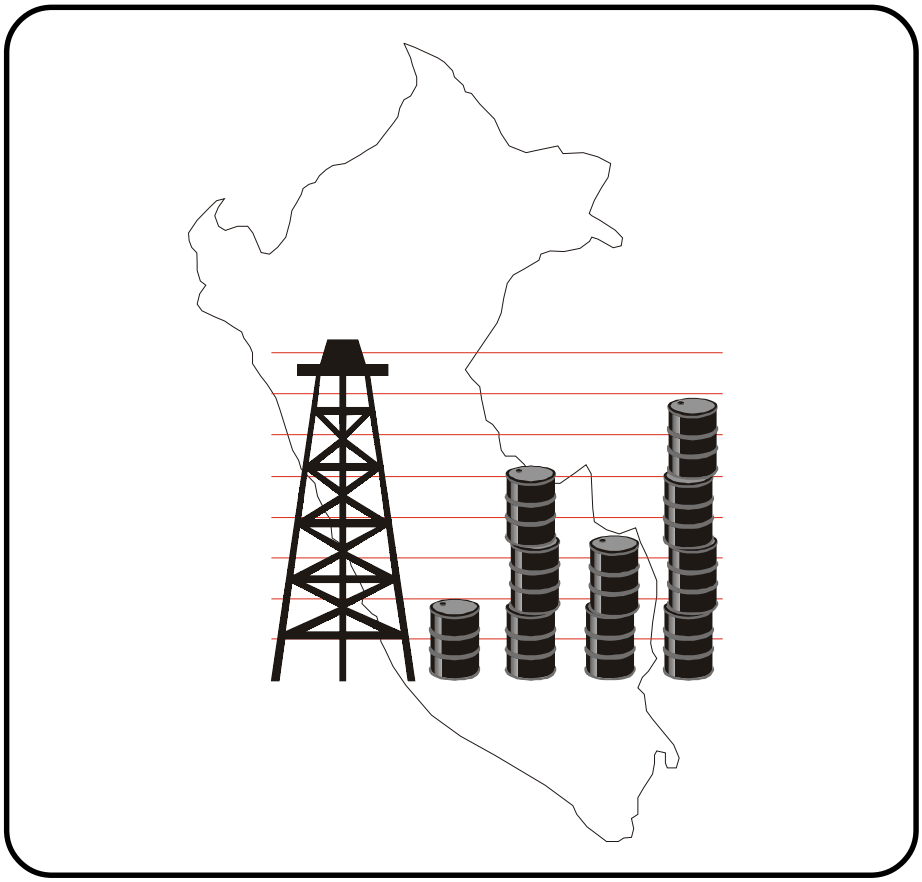

Pág.

2.1 Formación Bruta de Capital Fijo 70
2.2 Inversión y Producto Bruto Interno 71
2.3 Inversión Extranjera Directa 72

2. Sector Inversión

El Indice de la Formación Bruta de Capital Fijo (FBKF) en octubre del presente año fue 111,8 disminuyendo 2,3% en relación al nivel registrado en igual mes del año 2000. Este resultado se sustenta en la caída de la Fabricación de Maquinaria y Equipo de origen nacional (-7,9%) y en la menor inversión destinada a la compra del exterior de Maquinaria y Equipo, principalmente Equipo Rodante de Transporte (-34,4%), Equipo Fijo de Transporte (-19,4%) y Partes y Accesorios de Equipo (-9,0%).

De otro lado, la inversión ejecutada en el sector construcción tanto en obras públicas como privadas, se incrementó ligeramente en 0,6%, después de mostrar tasas negativas en los meses anteriores, excepto abril.

En el periodo acumulado enero-octubre del 2001 la Formación Bruta de Capital Fijo se redujo en 5,2%, frente a similar período del 2000.

En cuanto a la Inversión Extranjera Directa, al 30 de junio del 2001, el stock ascendió a US$ 10,027.45 millones, orientada principalmente a los sectores de Comunicaciones, Minería, Finanzas y Energía.

INDICE MENSUAL DE LA FORMACION BRUTA DE CAPITAL FIJO: 1994-2001
(Año base 1994= 100)

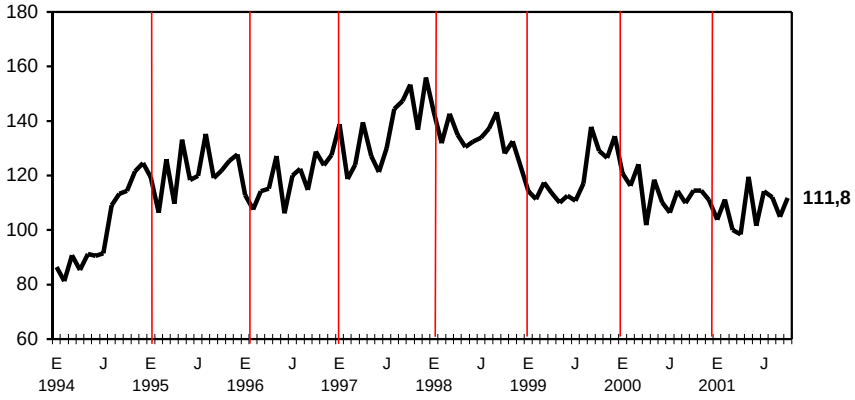

INVERSION EN MAQUINARIA Y EQUIPO: 1999-2001
(En porcentaje)

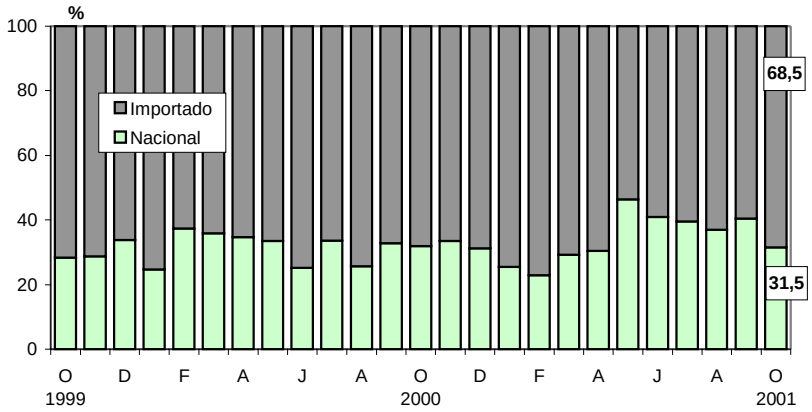

2.1 FORMACION BRUTA DE CAPITAL FIJO

2.101 INDICE Y VALOR CONSTANTE DE LA FORMACION BRUTA DE CAPITAL FIJO, SEGUN TIPO DE BIEN Y ORIGEN: 2000-2001

TIPO DE BIEN Y ORIGEN	2000(P)			2001(P)									
	OCT	NOV	DIC	ENE	FEB	MAR	ABR	MAY	JUN	JUL	AGO	SET	OCT
Indice año base 1994 = 100													
TOTAL	**114,5**	**114,6**	**111,1**	**103,8**	**111,3**	**100,1**	**98,5**	**119,6**	**101,5**	**114,2**	**112,0**	**104,9**	**111,8**
CONSTRUCCION	118,1	112,0	104,6	104,4	97,5	102,7	102,0	103,7	93,6	101,9	111,6	109,0	118,7
MAQUINARIA Y EQUIPO	109,5	118,0	119,9	103,0	130,1	96,4	93,7	141,2	112,2	131,0	112,6	99,3	102,3
NACIONAL	95,4	108,0	102,3	70,7	78,1	75,5	75,9	174,7	125,3	141,5	113,6	109,5	87,9
IMPORTADO	117,7	123,8	130,1	121,8	160,2	108,5	104,1	121,8	104,7	124,9	112,0	93,4	110,7
Millones de nuevos soles de 1994													
TOTAL	**1993,5**	**1995,2**	**1935,0**	**1808,1**	**1938,3**	**1742,7**	**1715,2**	**2082,8**	**1767,3**	**1989,7**	**1951,1**	**1827,1**	**1947,3**
CONSTRUCCION	1185,9	1125,0	1051,0	1048,5	979,1	1031,8	1024,1	1041,7	939,9	1024,0	1120,7	1095,0	1192,6
MAQUINARIA Y EQUIPO	807,6	870,2	884,0	759,6	959,2	710,9	691,1	1041,1	827,4	965,7	830,5	732,2	754,7
NACIONAL	258,1	292,3	276,8	191,2	211,4	204,3	205,3	472,5	338,9	382,8	307,4	296,4	237,7
IMPORTADO	549,5	578,0	607,2	568,4	747,8	506,7	485,8	568,6	488,5	583,0	523,1	435,8	517,0
Variación porcentual mensual respecto a similar mes del año anterior													
TOTAL	**-11,3**	**-9,4**	**-17,4**	**-14,1**	**-4,2**	**-19,4**	**-3,3**	**0,9**	**-7,9**	**7,4**	**-2,1**	**-4,5**	**-2,3**
CONSTRUCCION	-12,2	-15,8	-19,8	-14,8	-18,3	-14,2	1,3	-6,4	-12,4	-8,2	-9,1	-7,6	0,6
MAQUINARIA Y EQUIPO	-9,9	0,6	-14,3	-13,1	16,3	-26,0	-9,4	9,5	-2,2	31,1	9,3	0,5	-6,6
NACIONAL	1,9	17,5	-20,6	-8,9	-31,7	-40,8	-22,5	48,0	58,9	54,2	57,3	23,5	-7,9
IMPORTADO	-14,5	-6,3	-11,1	-14,5	45,0	-17,7	-2,3	-10,0	-22,8	19,4	-7,3	-10,9	-5,9
Variación porcentual acumulada respecto a similar período del año anterior													
TOTAL	**-3,1**	**-3,8**	**-5,0**	**-14,1**	**-9,3**	**-12,7**	**-10,7**	**-8,3**	**-8,2**	**-6,2**	**-5,6**	**-5,5**	**-5,2**
CONSTRUCCION	-1,4	-2,9	-4,4	-14,8	-16,5	-15,7	-12,0	-10,9	-11,2	-10,8	-10,5	-10,2	-9,1
MAQUINARIA Y EQUIPO	-5,5	-5,0	-5,9	-13,1	1,1	-8,7	-8,8	-4,8	-4,4	0,0	1,0	1,0	0,2
NACIONAL	0,9	2,3	-0,2	-8,9	-22,5	-29,8	-28,1	-11,3	-2,3	5,0	9,9	11,3	9,4
IMPORTADO	-8,2	-8,0	-8,3	-14,5	11,5	1,5	0,7	-1,6	-5,4	-2,4	-3,0	-3,8	-4,0

Fuente: SNE - Banco Central de Reserva del Perú (BCRP).
Instituto Nacional de Estadística e Informática (INEI).

FORMACION BRUTA DE CAPITAL FIJO: 1999-2001
(Variación porcentual respecto a similar mes del año anterior)

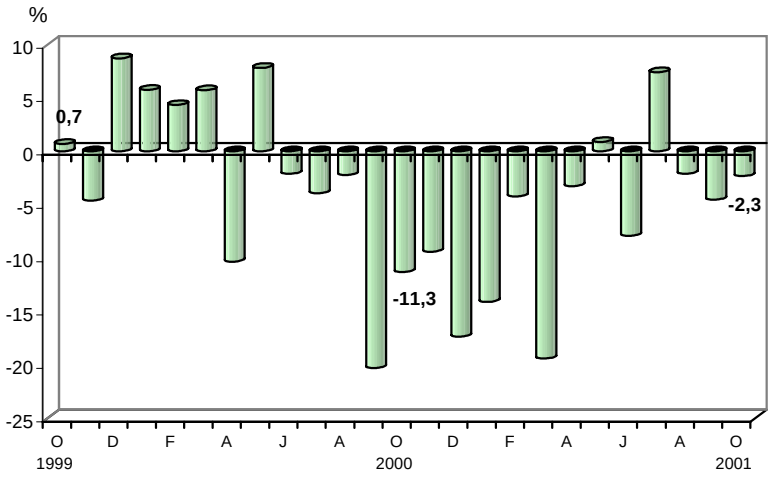

2.2 INVERSION Y PRODUCTO BRUTO INTERNO

2.201 RELACION ENTRE LA INVERSION Y EL PRODUCTO BRUTO INTERNO: 2000-2001

VARIABLE	2000(P)			2001(P)									
	OCT	NOV	DIC	ENE	FEB	MAR	ABR	MAY	JUN	JUL	AGO	SET	OCT
Millones de nuevos soles de 1994													
Producto Bruto Interno	9864,3	9813,0	9785,9	9651,5	9372,2	10035,4	10308,7	11188,8	10513,7	10138,7	10036,1	9618,6	10081,8
Formación Bruta de Capital Fijo	1993,5	1995,2	1935,0	1808,1	1938,3	1742,7	1715,2	2082,8	1767,3	1989,7	1951,1	1827,1	1947,3
Coeficiente de Inversión Bruta Fija (%)	20,2	20,3	19,8	18,7	20,7	17,4	16,6	18,6	16,8	19,6	19,4	19,0	19,3
Variación porcentual mensual respecto a similar mes del año anterior													
Producto Bruto Interno	0,5	-1,9	-3,2	-1,3	-2,6	-3,6	-0,3	-0,8	-2,4	-0,8	0,6	2,2	2,2
Formación Bruta de Capital Fijo	-11,3	-9,4	-17,4	-14,4	-4,2	-19,4	-3,2	0,9	-7,9	7,5	-2,1	-4,5	-2,3

FUENTE: SNE - Instituto Nacional de Estadística e Informática (INEI).

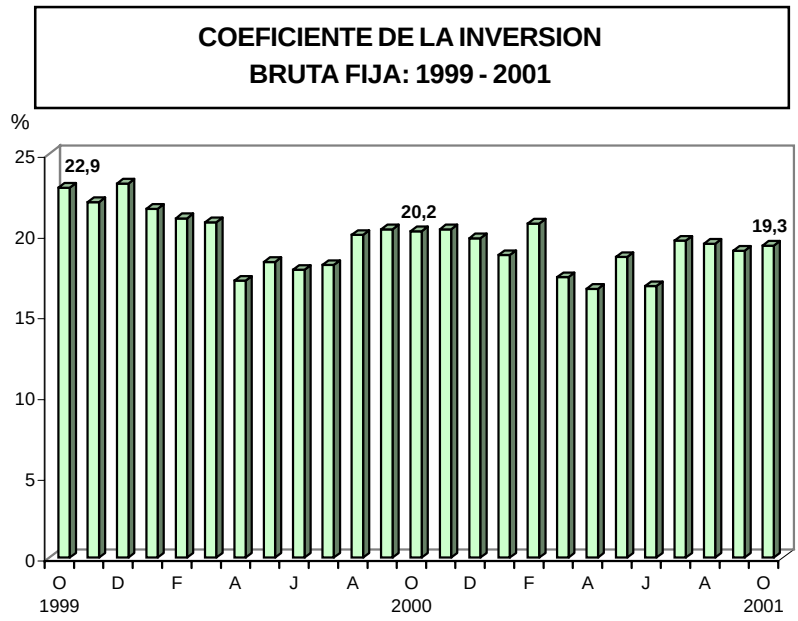

2.3 INVERSION EXTRANJERA DIRECTA

2.301 STOCK DE INVERSION EXTRANJERA DIRECTA REGISTRADA, SEGUN SECTOR DE DESTINO: 1994-2001

SECTOR	1994	1995	1996	1997	1998 (P)	1999(P)	2000(P)	2001(P)
				Millones de US dólares				
TOTAL	4450,7	5059,5	6243,8	7293,3	8083,9	9469,1	9882,8	10027,5
AGRICULTURA	4,8	7,7	7,2	7,7	26,2	42,1	44,4	44,4
COMERCIO	256,8	264,7	381,1	437,1	505,9	553,7	591,8	590,8
COMUNICACIONES	2003,1	2005,1	2006,7	2024,8	2098,7	2354,1	2635,7	2635,7
CONSTRUCCION	3,9	13,5	29,8	31,6	42,7	52,0	54,8	54,8
ENERGIA	364,8	364,8	748,6	1283,5	1382,8	1533,3	1553,0	1553,0
FINANZAS	234,7	496,3	680,3	786,5	927,4	1417,1	1418,6	1564,2
INDUSTRIA	569,8	709,8	1039,9	1250,3	1369,1	1495,0	1537,7	1537,7
MINERIA	875,7	1047,1	1145,4	1230,8	1371,7	1666,4	1669,2	1669,2
PESCA	0,6	0,6	0,6	0,6	0,6	0,6	0,6	0,6
PETROLEO	59,0	60,8	94,5	103,6	134,9	97,9	97,9	97,9
SERVICIOS	41,7	44,8	55,1	72,1	88,4	104,3	115,2	115,2
SILVICULTURA	1,2	1,2	1,2	1,2	1,2	1,2	1,2	1,2
TRANSPORTE	8,9	10,3	10,6	16,9	81,6	81,8	92,8	92,8
TURISMO	18,6	25,6	35,6	36,2	41,8	56,4	56,4	56,4
VIVIENDA	7,0	7,2	7,3	10,5	10,9	13,3	13,5	13,5

Nota: El Stock de Inversión Extranjera Directa del año 2001 corresponde a la inversión acumulada registrada al 30 de junio.
Fuente: SNE - Comisión Nacional de Inversiones y Tecnologías Extranjeras (CONITE).

INVERSION EXTRANJERA SEGUN SECTOR DE DESTINO: AL 30 DE JUNIO 2001 (Millones de US dólares)

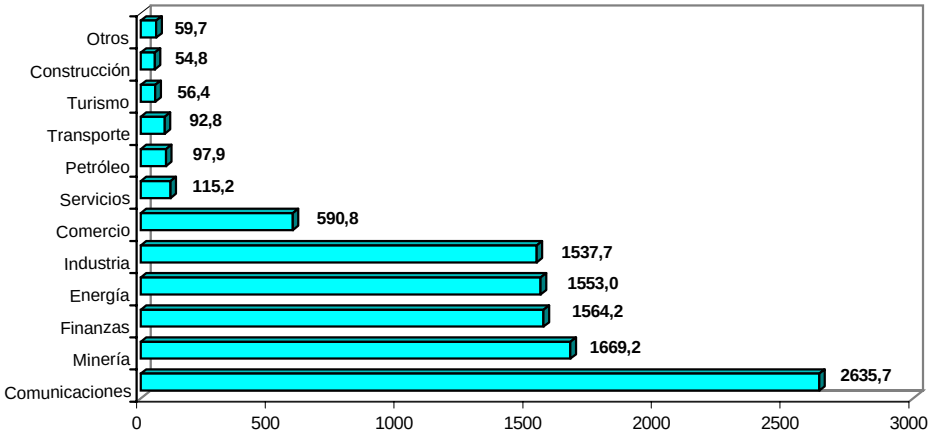

2.302 STOCK DE INVERSION EXTRANJERA DIRECTA REGISTRADA, SEGUN PAIS DE PROCEDENCIA: 1994-2001

PAIS	1994	1995	1996	1997	1998 (P)	1999(P)	2000 (P)	2001 (P)
				Millones de US dólares				
TOTAL	4450,7	5059,5	6243,8	7293,3	8083,9	9469,1	9882,8	10027,5
ALEMANIA	34,9	36,9	39,6	40,1	44,6	57,3	66,8	66,8
CANADA	35,5	108,5	136,8	119,9	210,2	308,8	309,1	309,1
COLOMBIA	3,7	19,8	26,3	29,4	62,8	71,5	71,7	71,7
CHILE	183,5	207,0	269,7	291,3	324,1	423,3	438,9	584,5
CHINA	118,1	122,2	122,2	122,2	122,2	122,2	122,2	122,2
ESPAÑA	2061,1	2192,2	2411,9	2361,7	2396,2	2420,4	2430,6	2430,6
ESTADOS UNIDOS	753,7	872,2	1248,1	1491,9	1667,9	1924,8	1952,1	1951,1
FRANCIA	28,5	51,9	58,2	60,6	64,5	147,2	149,3	149,3
PAISES BAJOS 1/	263,7	300,1	357,6	494,5	510,1	599,4	816,4	812,5
ITALIA	31,0	33,1	33,0	33,0	33,0	33,0	37,7	37,7
JAPON	39,6	43,4	42,4	42,7	44,9	87,5	87,7	87,7
PANAMA	198,7	201,1	232,4	499,0	519,6	539,8	540,6	540,6
REINO UNIDO	377,5	520,1	774,9	1003,2	1234,4	1892,9	1988,8	1988,8
SUIZA	103,5	108,7	111,8	181,0	185,0	200,3	206,3	206,3
URUGUAY	48,4	48,0	66,7	81,9	110,9	119,2	125,4	125,4
OTROS	169,2	194,3	312,2	440,9	553,5	521,6	539,3	543,2

1/ Reino de los Países Bajos u Holanda.

Nota: El Stock de Inversión Extranjera Directa del año 2001 corresponde a la inversión acumulada registrada al 30 de junio.
Fuente: SNE - Comisión Nacional de Inversiones y Tecnologías Extranjeras (CONITE).

INVERSION EXTRANJERA SEGUN PAIS DE PROCEDENCIA: AL 30 DE JUNIO 2001 (En porcentaje)

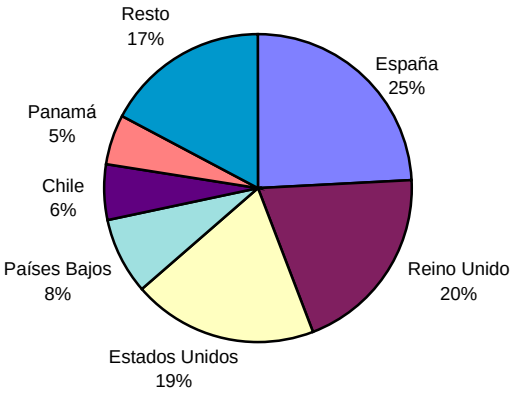

3. PRECIOS

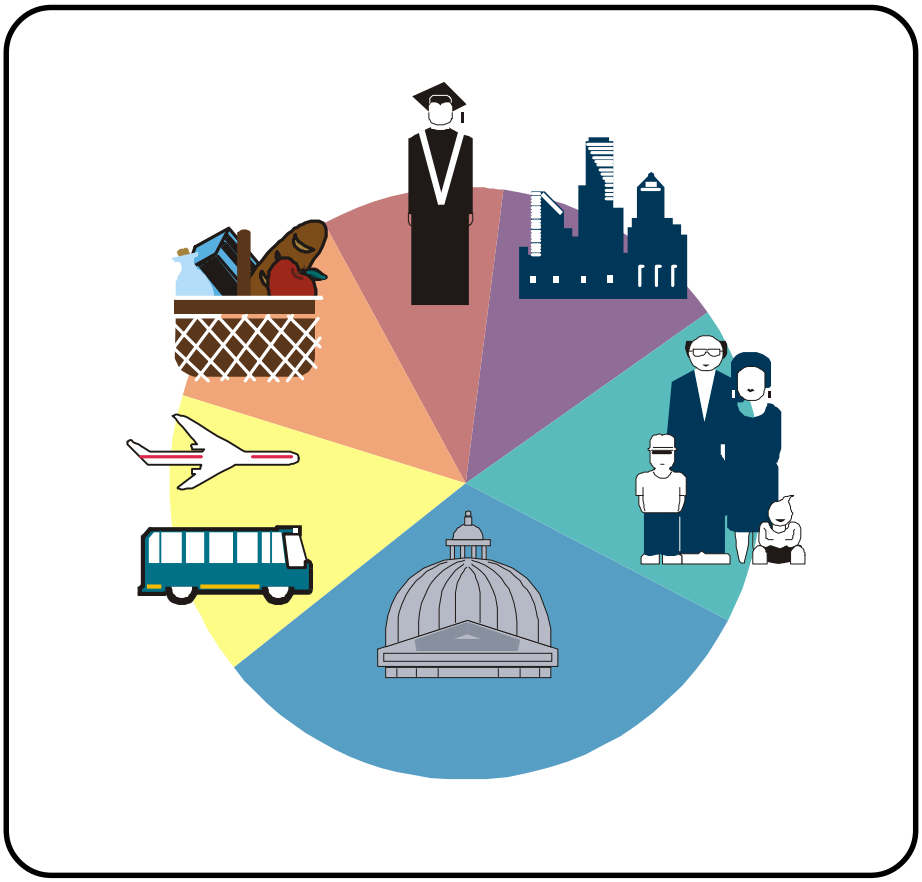

Pág.

3.1 Indice de Precios al Consumidor 80
3.2 Indice de Precios al por Mayor 81
3.3 Indice de Precios de Maquinaria y Equipo 82
3.4 Indice de Precios de Materiales de Construcción 83

3. Sector Precios

Indice de Precios al Consumidor

El Indice de Precios al Consumidor de Lima Metropolitana, en el mes de noviembre del 2001, descendió en 0,49%, respecto al mes anterior. Los productos de la canasta familiar que más incidieron en la baja del Indice de Precios fueron el limón (-40,3%), cebolla de cabeza roja (-15,8%), papa blanca (-4,8%), y el consumo de electricidad residencial (-6,0%), los que mostraron mayor incidencia en el alza fueron la mandarina (12,2%), frijol canario (8,1%), bebidas gaseosas (5,6%) y el pollo eviscerado (4,8%). Comparando el nivel de precios de noviembre 2001 respecto al registrado el mismo mes del año anterior, los precios aumentaron en 0,12%.

En el grupo de Alimentos y Bebidas el promedio de los precios bajó en 0,53%, debido fundamentalmente a la disminución de las frutas en 10,8%, hortalizas y legumbres frescas (4,4%) y tubérculos y raíces (2,5%). El grupo Alquiler de Vivienda, Combustible y Electricidad disminuyó en 1,77% determinado por las nuevas tarifas de distribución y generación de energía eléctrica, asimismo, el precio del gas doméstico bajó en 0,8% y el kerosene doméstico en 2,3%. En el grupo de Transportes y Comunicaciones la baja fue de 0,46% como consecuencia de la reducción de los precios de la gasolina en 3,1%, petróleo 1,9% y aceite para motor 0,2%.

INDICE DE PRECIOS AL CONSUMIDOR DE LIMA METROPOLITANA
NOVIEMBRE 2001

CODIGO	NIVEL DE DESAGREGACION	PONDERACION (%)	VARIACION PORCENTUAL		
			NOV 2001	ENE-NOV 2001	NOV 2001 / NOV 2000
	INDICE GENERAL	**100,00**	**-0,49**	**-0,04**	**0,12**
1	Alimentos y Bebidas	58,05	-0,53	0,01	-0,17
2	Vestido y Calzado	6,54	0,06	1,72	2,09
3	Alquiler de Vivienda, Combustible y Electricida	9,34	-1,77	-4,11	-3,31
4	Muebles, Enseres y Cuidado del Hogar	3,85	0,15	1,34	1,55
5	Cuidados de Salud y Servicios Médicos	2,11	0,16	4,00	4,45
6	Transportes y Comunicaciones	8,48	-0,46	-1,68	-0,79
7	Esparcimiento, Cultura y Diversión	5,79	0,07	3,19	3,30
8	Otros Bienes y Servicios	5,84	0,11	1,61	1,89

Fuente: SNE - Instituto Nacional de Estadística e Informática (INEI)

Indice de Precios al Por Mayor

En el mes de noviembre del 2001, el Indice de Precios al por Mayor en el ámbito nacional disminuyó en 0,54% sustentado por la caída registrada de los combustibles y derivados con -3,8% (bajaron los precios del petróleo residual 6 con 16,1%, gasolina 3,1%, petróleo Diesel 2 con 1,7%, kerosene 2,3% y gas 1,9%), tapas corona -11,3%, azúcar rubia -2,3% y de lanillas en -2,9% entre otros productos de origen nacional. Asimismo, entre los productos de origen importado, el precio de la leche en polvo se contrajo 1,5%, televisor a color (-3,4%), resinas cloruro de polivinilo bajó 0,9% automóviles fue menor en 0,5%, úrea (-2,7%) y maquinarias de procesamiento de información descendió en 0,7% entre otros.

El índice de Precios al por Mayor en noviembre del 2001, respecto al mismo periodo del año 2000, decreció en 1,61 %.

INDICE DE PRECIOS AL POR MAYOR EN EL AMBITO NACIONAL

NOVIEMBRE 2001

CODIGO	NIVEL DE DESAGREGACION	PONDERACION (%)	VARIACION PORCENTUAL		
			NOV 2001	ENE-NOV 2001	NOV 2001 / NOV 2000
	INDICE GENERAL	**100,00**	**-0,54**	**-1,70**	**-1,61**
1000	**Productos Nacionales**	**78,33**	**-0,53**	**-1,78**	**-1,65**
1100	Sector Agropecuario	14,07	-0,19	0,85	1,71
1200	Sector Pesca	0,73	-0,32	-1,06	-3,69
1300	Sector Manufactura	63,53	-0,59	-2,26	-2,23
2000	**Productos Importados**	**21,67**	**-0,60**	**-1,44**	**-1,46**
2100	Sector Agropecuario	1,45	-0,42	1,67	1,69
2300	Sector Manufactura	20,22	-0,61	-1,65	-1,67

Fuente: SNE - Instituto Nacional de Estadística e Informática (INEI)

Indice de Precios de Maquinaria y Equipo

En Lima Metropolitana, el Indice de Precios de Maquinaria y Equipo correspondiente al mes de noviembre del presente año, registró una disminución de 0,54% respecto a octubre del 2001, incidiendo en este resultado la baja del tipo de cambio del nuevo sol respecto al dólar estadounidense. Comparándolo con el índice registrado en noviembre del 2000 se deterioró en 1,44%.

Durante noviembre del 2001, en los bienes de origen nacional, la mayor caída se observó en el rubro maquinaria y equipo para la industria con 0,81% (bombas centrífugas con 4,1%, transformadores eléctricos 2,0%, sillas de oficina y de plástico con 1,3% y 1,4%, respectivamente), mientras que en los de origen importado, la mayor disminución se registró en la maquinaria y equipo para la agricultura con 0,59% (motocompresores herméticos 0,4%, motoniveladoras y tractores agrícolas con 0,7% cada uno y montacargas 0,6%).

INDICE DE PRECIOS DE MAQUINARIA Y EQUIPO DE LIMA METROPOLITANA

NOVIEMBRE 2001

CODIGO	NIVEL DE DESAGREGACION	PONDERACION (%)	VARIACION PORCENTUAL		
			NOV 2001	ENE-NOV 2001	NOV 2001 / NOV 2000
	INDICE GENERAL	**100,00**	**-0,54**	**-1,36**	**-1,44**
100	**Nacional**	**43,05**	**-0,66**	**-1,24**	**-1,30**
111	Para la Agricultura	1,76	-0,34	-5,39	-5,50
112	Para la Industria	22,00	-0,81	-1,30	-1,38
113	Para el Transporte	14,07	-0,61	-0,53	-0,70
114	Otros	5,22	-0,35	-1,81	-1,53
120	**Importado**	**56,95**	**-0,45**	**-1,45**	**-1,55**
121	Para la Agricultura	1,18	-0,59	-1,16	-1,28
122	Para la Industria	29,12	-0,56	-1,27	-1,60
123	Para el Transporte	22,28	-0,31	-2,23	-2,04
124	Otros	4,37	-0,42	1,39	1,19

Fuente: SNE - Instituto Nacional de Estadística e Informática (INEI)

Indice de Precios de Materiales de Construcción

El Indice de Precios de los Materiales de Construcción, registrado en Lima Metropolitana durante el mes de noviembre del año en curso, se contrajo en 0,41% con respecto a octubre 2001. Con relación a noviembre del 2000 los precios de materiales de construcción crecieron en 0,35%

Lo registrado en los materiales de construcción se explica por la baja de la cotización del dólar estadounidense. Así, los menores precios registrados fueron en metálicos con 1,71% (tubos de fierro y acero -7,3% ocasionado por la disminución del precio internacional del acero, láminas y planchas de fierro y acero en -3,2% y las varillas de construcción en -0,1%) y, Accesorios de Plástico en 0,82%.

INDICE DE PRECIOS DE MATERIALES DE CONSTRUCCION DE LIMA METROPOLITANA

NOVIEMBRE 2001

CODIGO	NIVEL DE DESAGREGACION	PONDERACION (%)	VARIACION PORCENTUAL		
			NOV 2001	ENE-NOV 2001	NOV 2001 / NOV 2000
	INDICE GENERAL	**100,00**	**-0,41**	**0,57**	**0,35**
231	Maderas	12,19	-0,13	1,90	1,79
232	Accesorios de Plástico	9,64	-0,82	-2,78	-3,04
233	Vidrios	3,55	0,00	-2,55	-2,56
234	Ladrillos	8,37	-0,70	1,15	1,34
235	Mayólicas y Mosaicos	0,53	-0,65	0,44	0,34
236	Aglomerantes	26,28	-0,04	1,93	1,72
237	Agregados	9.97	0,83	3,09	0,94
238	Estructura de Concreto	11,22	-0,20	0,28	0,64
239	Metálicos	18,24	-1,71	-1,15	-1,08

Fuente: SNE - Instituto Nacional de Estadística e Informática (INEI)

3.1 INDICE DE PRECIOS AL CONSUMIDOR

3.101 INDICE DE PRECIOS AL CONSUMIDOR DE LIMA METROPOLITANA Y VARIACION PORCENTUAL: 1999-2001

(Año base 1994 = 100)

MES	INDICE PROMEDIO MENSUAL			VARIACION PORCENTUAL								
				MENSUAL			ACUMULADA			ANUAL 1/		
	1999	2000	2001	1999	2000	2001	1999	2000	2001	1999	2000	2001
ENE	146,27026	151,80475	157,65978	0,01	0,07	0,19	0,01	0,07	0,19	5,07	3,78	3,86
FEB	146,73094	152,53361	158,04662	0,31	0,48	0,25	0,33	0,55	0,43	4,11	3,95	3,61
MAR	147,62908	153,35921	158,84935	0,61	0,54	0,51	0,94	1,09	0,94	3,39	3,88	3,58
ABR	148,49962	154,14379	158,18801	0,59	0,51	-0,42	1,54	1,61	0,52	3,37	3,80	2,62
MAY	149,19931	154,16962	158,22641	0,47	0,02	0,02	2,02	1,63	0,55	3,24	3,33	2,63
JUN	149,46728	154,26873	158,13554	0,18	0,06	-0,06	2,20	1,69	0,49	2,88	3,21	2,51
JUL	149,86073	155,06526	158,40871	0,26	0,52	0,17	2,47	2,22	0,66	2,51	3,47	2,16
AGO	150,11714	155,79106	157,92877	0,17	0,47	-0,30	2,64	2,70	0,36	2,41	3,78	1,37
SEP	150,80765	156,65735	158,02788	0,46	0,56	0,06	3,12	3,27	0,42	3,44	3,88	0,87
OCT	150,62552	157,02184	158,08710	-0,12	0,23	0,04	2,99	3,51	0,46	3,66	4,25	0,68
NOV	151,04332	157,12204	157,30795	0,28	0,06	-0,49	3,28	3,57	-0,04	3,92	4,02	0,12
DIC	151,69961	157,36443		0,43	0,15		3,73	3,73		3,73	3,73	
PROMEDIO	**149,32920**	**154,94181**										

1/ Respecto al mismo mes del año anterior.

Fuente: SNE - Instituto Nacional de Estadística e Informática (INEI)

VARIACION PORCENTUAL ANUAL DEL INDICE DE PRECIOS AL CONSUMIDOR DE LIMA METROPOLITANA: NOVIEMBRE 1992 - NOVIEMBRE 2001

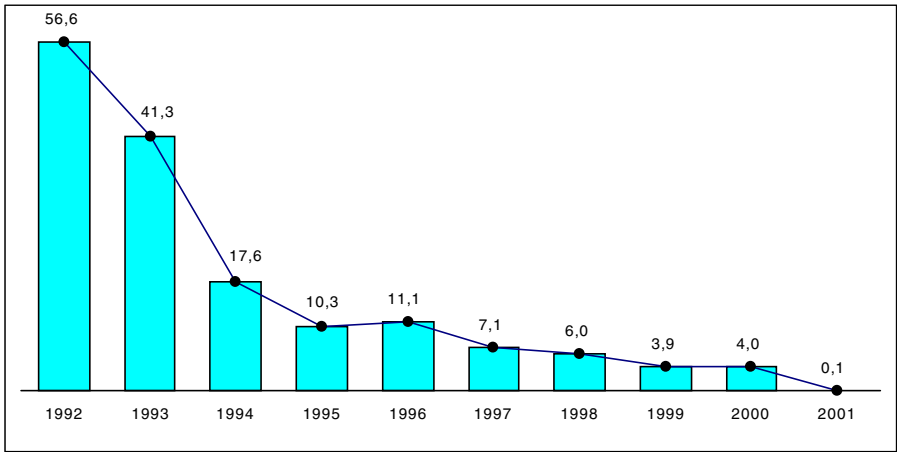

3.2 INDICE DE PRECIOS AL POR MAYOR

3.201 INDICE DE PRECIOS AL POR MAYOR A NIVEL NACIONAL Y VARIACION PORCENTUAL: 1999-2001

(Año base 1994 = 100)

MES	INDICE PROMEDIO MENSUAL			VARIACION PORCENTUAL								
				MENSUAL			ACUMULADA			ANUAL 1/		
	1999	2000	2001	1999	2000	2001	1999	2000	2001	1999	2000	2001
ENE	141,940326	149,650497	155,444998	0,13	0,08	0,12	0,13	0,08	0,12	5,25	5,43	3,87
FEB	143,572929	150,190703	155,812927	1,15	0,36	0,24	1,28	0,44	0,35	5,49	4,61	3,74
MAR	144,488770	150,762653	155,903213	0,64	0,38	0,06	1,93	0,83	0,41	4,94	4,34	3,41
ABR	145,324807	151,439307	155,710782	0,58	0,45	-0,12	2,52	1,28	0,29	5,23	4,21	2,82
MAY	145,583912	151,656640	155,803647	0,18	0,14	0,06	2,70	1,42	0,35	5,05	4,17	2,73
JUN	145,751041	151,903023	155,630042	0,11	0,16	-0,11	2,82	1,59	0,23	4,87	4,22	2,45
JUL	146,569319	152,796325	154,635021	0,56	0,59	-0,64	3,39	2,19	-0,41	4,65	4,25	1,20
AGO	146,741617	152,829489	154,085489	0,12	0,02	-0,36	3,51	2,21	-0,76	4,15	4,15	0,82
SEP	147,432900	153,935572	154,390705	0,47	0,72	0,20	4,00	2,95	-0,56	4,17	4,41	0,30
OCT	148,182310	154,452680	153,453705	0,51	0,34	-0,61	4,53	3,29	-1,17	4,64	4,23	-0,65
NOV	148,922699	155,119636	152,623511	0,50	0,43	-0,54	5,05	3,74	-1,70	5,10	4,16	-1,61
DIC	149,527812	155,265783		0,41	0,09		5,48	3,84		5,48	3,84	
PROMEDIO	**146,169870**	**152,500192**										

1/ Respecto al mismo mes del año anterior.

Fuente: SNE - Instituto Nacional de Estadística e Informática (INEI)

VARIACION PORCENTUAL ANUAL DEL INDICE DE PRECIOS AL POR MAYOR A NIVEL NACIONAL: NOVIEMBRE 1992 - NOVIEMBRE 2001

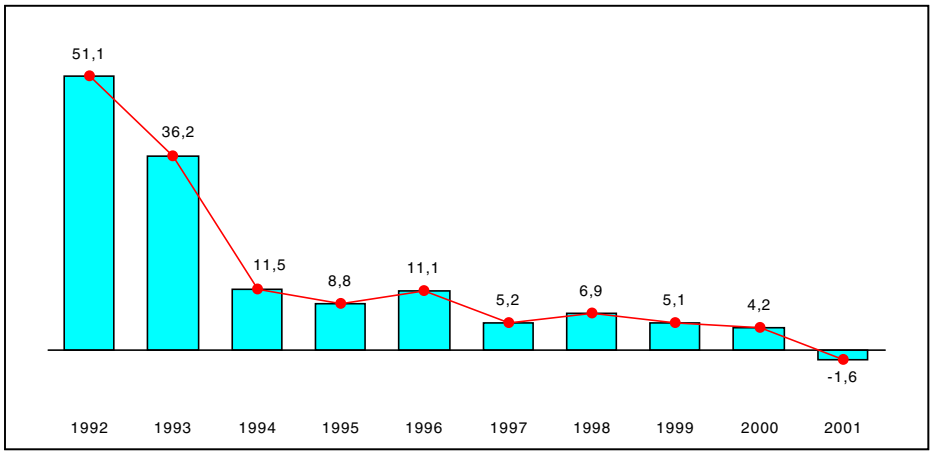

3.3 INDICE DE PRECIOS DE MAQUINARIA Y EQUIPO

3.301 INDICE DE PRECIOS DE MAQUINARIA Y EQUIPO DE LIMA METROPOLITANA Y VARIACION PORCENTUAL: 1999-2001

(Año base 1994 = 100)

MES	INDICE PROMEDIO MENSUAL			VARIACION PORCENTUAL								
				MENSUAL			ACUMULADA			ANUAL 1/		
	1999	2000	2001	1999	2000	2001	1999	2000	2001	1999	2000	2001
ENE	147,8434	159,3214	156,7697	2,82	0,42	-0,10	2,82	0,42	-0,10	15,26	7,76	-1,60
FEB	153,5265	157,8324	157,0064	3,84	-0,93	0,15	6,78	-0,52	0,05	17,80	2,80	-0,52
MAR	153,5689	157,2979	157,2652	0,03	-0,34	0,16	6,81	-0,86	0,22	17,13	2,43	-0,02
ABR	152,6968	158,5612	158,0604	-0,57	0,80	0,51	6,20	-0,06	0,73	15,88	3,84	-0,32
MAY	152,0405	158,6592	160,1436	-0,43	0,06	1,32	5,74	0,00	2,05	14,55	4,35	0,94
JUN	152,2785	157,8376	158,8519	0,16	-0,52	-0,81	5,91	-0,52	1,23	13,00	3,65	0,64
JUL	151,7926	157,1739	157,3501	-0,32	-0,42	-0,95	5,57	-0,94	0,27	11,76	3,55	0,11
AGO	152,9240	156,1455	156,6046	0,75	-0,65	-0,47	6,36	-1,58	-0,20	11,84	2,11	0,29
SET	154,8494	156,0057	156,4417	1,26	-0,09	-0,10	7,70	-1,67	-0,31	10,81	0,75	0,28
OCT	157,7733	156,2334	155,6348	1,89	0,15	-0,52	9,73	-1,53	-0,82	12,01	-0,98	-0,38
NOV	158,3826	157,0610	154,7931	0,39	0,53	-0,54	10,15	-1,01	-1,38	11,31	-0,83	-1,44
DIC	158,6598	156,9222		0,18	-0,09		10,35	-1,10		10,35	-1,10	
PROMEDIO	**153,8614**	**157,4210**										

1/ Respecto al mismo mes del año anterior.

Fuente: SNE - Instituto Nacional de Estadística e Informática (INEI)

VARIACION PORCENTUAL MENSUAL DEL INDICE DE PRECIOS DE MAQUINARIA Y EQUIPO: 2000 - 2001

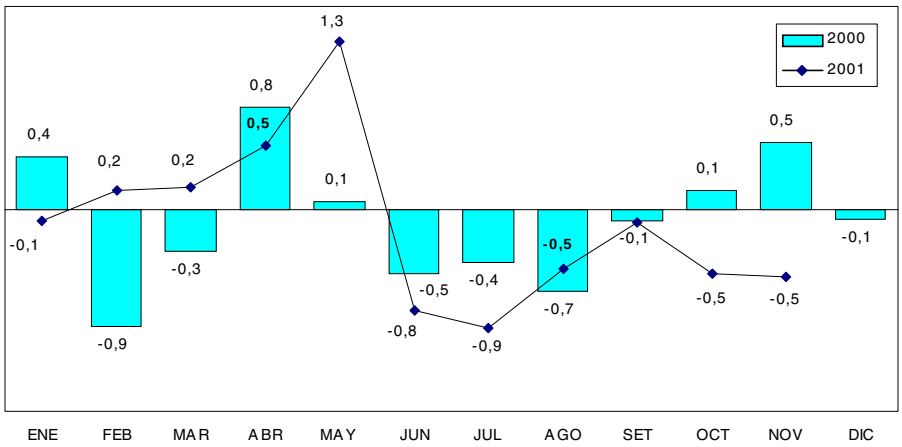

3.4 INDICE DE PRECIOS DE MATERIALES DE CONSTRUCCION

3.401 INDICE DE PRECIOS DE MATERIALES DE CONSTRUCCION DE LIMA METROPOLITANA Y VARIACION PORCENTUAL: 1999-2001

(Año base 1994 = 100)

MES	INDICE PROMEDIO MENSUAL			VARIACION PORCENTUAL								
				MENSUAL			ACUMULADA			ANUAL 1/		
	1999	2000	2001	1999	2000	2001	1999	2000	2001	1999	2000	2001
ENE	138,0206	148,5787	151,1481	0,86	0,60	0,18	0,86	0,60	0,18	5,72	7,65	1,73
FEB	140,2276	148,1717	151,4061	1,60	-0,27	0,17	2,48	0,32	0,35	6,52	5,67	2,18
MAR	140,5399	149,0093	151,3428	0,22	0,57	-0,04	2,70	0,89	0,31	6,83	6,03	1,57
ABR	141,2617	149,6038	151,1525	0,51	0,40	-0,13	3,23	1,29	0,18	6,74	5,91	1,04
MAY	141,4991	150,9359	152,2864	0,17	0,89	0,75	3,41	2,20	0,93	6,72	6,67	0,89
JUN	141,5168	151,4611	152,3528	0,01	0,35	0,04	3,42	2,55	0,98	6,38	7,03	0,59
JUL	142,0406	151,6189	151,9580	0,37	0,10	-0,26	3,80	2,66	0,72	6,57	6,74	0,22
AGO	142,3186	151,5029	152,0309	0,20	-0,08	0,05	4,00	2,58	0,77	6,28	6,45	0,35
SEP	144,1159	151,7563	152,8283	1,26	0,17	0,52	5,32	2,75	1,29	5,97	5,30	0,71
OCT	145,3105	150,6018	152,3632	0,83	-0,76	-0,30	6,19	1,97	0,99	6,88	3,64	1,17
NOV	146,9128	151,2161	151,7419	1,10	0,41	-0,41	7,36	2,39	0,57	7,75	2,93	0,35
DIC	147,6929	150,8764		0,53	-0,22		7,93	2,16		7,93	2,16	
PROMEDIO	**142,6214**	**150,4444**										

1/ Respecto al mismo mes del año anterior.

Fuente: SNE - Instituto Nacional de Estadística e Informática (INEI)

VARIACION PORCENTUAL MENSUAL DEL INDICE DE PRECIOS DE MATERIALES DE CONSTRUCCION: 2000 - 2001

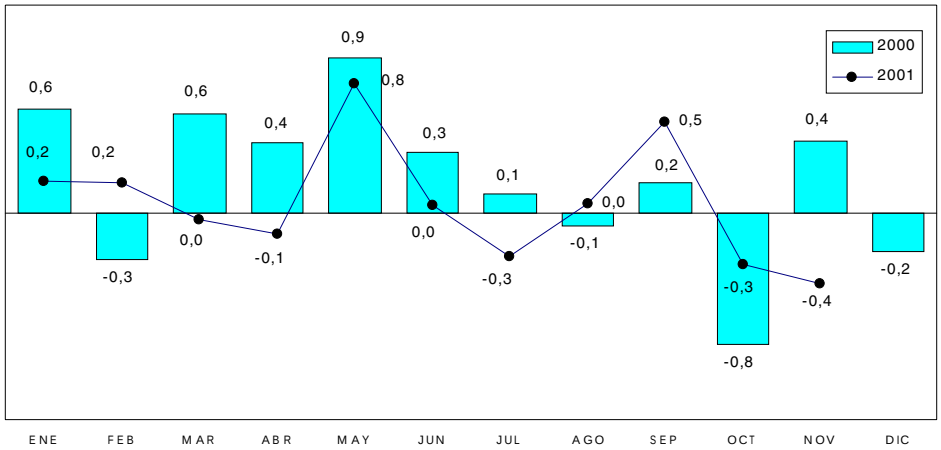

4. EMPLEO E INGRESO

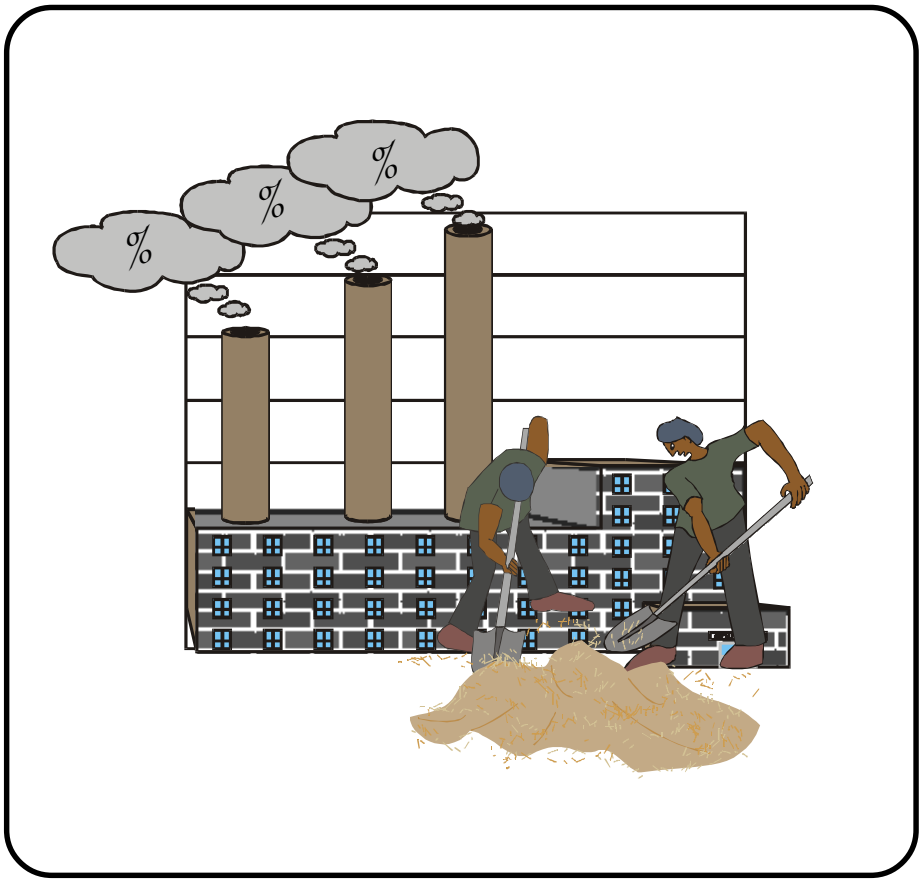

Pág.

4.1 Empleo 87
4.2 Ingreso 95

4.1 Empleo

Niveles de Empleo Urbano

Según la Encuesta Nacional de Hogares efectuada en el tercer trimestre del año 2000, la población adecuadamente empleada representó el 49,7% del total de la PEA, mientras que en 1999 fue 48,5%. La población subempleada representó el 43,0% del total, destacando el subempleo invisible con 29,7% del total. Además, la tasa de desempleo fue 7,4%, mientras que para similar periodo de 1999 fue 8,0%.

Ambito Nacional Urbano

Durante el mes de setiembre del 2001, para el ámbito Nacional Urbano, el índice de empleo (Base: octubre 1997 = 100,0) en empresas de 10 y más trabajadores, aumentó en 0,3% con respecto al índice de agosto del 2001. En las empresas de Lima Metropolitana el empleo subió (0,2%), y para el Resto Urbano del país disminuyó (0,4%). Comparando setiembre del 2001 con similar mes del 2000, el nivel de empleo se contrajo en 1,5% en el ámbito Nacional, así también en Lima Metropolitana se redujo en 1,2%, y en el Resto Urbano del país decreció 2,7%. En el período enero-setiembre del 2001, la variación del empleo a nivel Nacional fue -2,1%, para Lima Metropolitana -2,0% y para el Resto Urbano del país -2,7%.

Lima Metropolitana

En setiembre del 2001, el Indice de Empleo (Base: enero 1995 = 100) en las empresas de 100 y más trabajadores aumentó en 1,2% con respecto al mismo mes del año 2000 y en el periodo enero-setiembre del 2001 la captación de mano de obra se incrementó en 0,3% respecto a similar periodo del 2000.

VARIACION PORCENTUAL DEL EMPLEO EN LIMA METROPOLITANA SEGUN SUBRAMA DE ACTIVIDAD ECONOMICA: SETIEMBRE / AGOSTO 2001 (Empresas de 100 y más trabajadores)

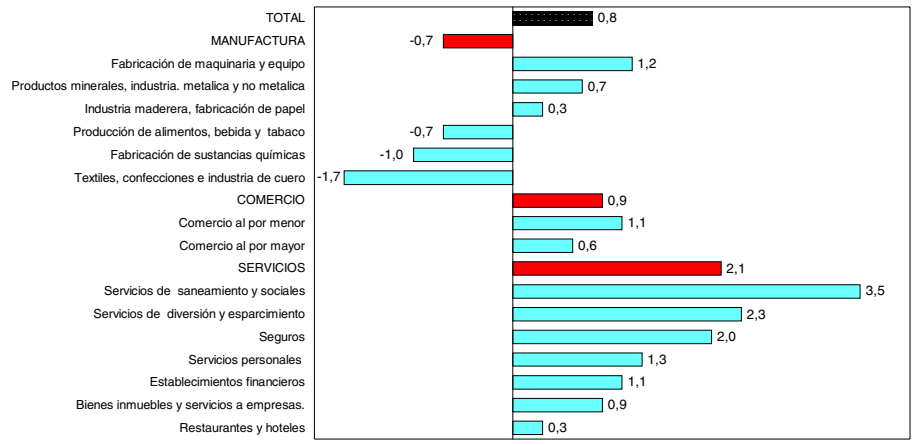

4.1 EMPLEO

4.1.1 NIVELES DE EMPLEO

4.111 PERU URBANO, NIVELES DE EMPLEO: 1996-2000

(En porcentaje)

NIVEL DE EMPLEO	1996	1997	1998	1999	2000(P)
TOTAL	100,0	100,0	100,0	100,0	100,0
ADECUADAMENTE EMPLEADO	**50,3**	**50,5**	**47,9**	**48,5**	**49,7**
SUBEMPLEO	**42,7**	**41,8**	**44,3**	**43,5**	**43,0**
VISIBLE	17,6	17,0	14,6	13,6	13,3
INVISIBLE	25,1	24,8	29,7	29,9	29,7
DESEMPLEO	**7,0**	**7,7**	**7,8**	**8,0**	**7,4**

Nota: Nivel de Empleo, según encuesta realizada en el III trimestre del cada año, sobre la Población Económicamente Activa (PEA) total, es decir, incluyendo trabajadores del hogar, practicantes, otros.

Fuente: SNE - Ministerio de Trabajo y Promoción Social (MTPS) - Instituto Nacional de Estadística e Informática (INEI) - Encuesta Nacional de Hogares - Niveles de Empleo

4.112 PERU URBANO, TASA DE SUBEMPLEO: 1996-2000

(En porcentaje)

VARIABLE	1996	1997	1998	1999	2000(P)
TOTAL	42,7	41,8	44,3	43,5	43,0
POR CATEGORIA					
Visible (por horas) 1/	17,6	17,0	14,6	13,6	13,3
Invisible (por ingresos) 2/	25,1	24,8	29,7	29,9	29,7
POR GENERO					
Masculino	37,3	35,5	37,5	38,7	37,5
Femenino	50,3	49,9	52,8	49,4	50,2
POR EDAD					
14 - 24 años	50,9	47,4	50,0	52,1	50,8
25 - 44 años	40,8	38,9	40,8	39,4	39,5
45 - 54 años	37,0	37,4	41,0	39,7	38,7
55 y más años	41,0	46,6	50,6	45,6	46,5
POR NIVEL DE EDUCACION					
Primaria	47,8	50,7	58,1	57,0	57,4
Secundaria	44,0	42,0	45,4	46,3	44,2
Superior no Universitaria	41,5	36,9	37,0	37,3	35,7
Superior Universitaria	30,1	30,4	26,6	25,3	25,9
POR DOMINIO GEOGRAFICO					
Lima Metropolitana	41,8	38,3	38,9	37,4	37,9
Resto Costa	45,0	45,5	53,1	51,9	48,3
Sierra	42,5	43,4	43,6	48,1	46,8
Selva	40,0	45,1	46,5	39,4	45,6

1/ Visible (trabajo por horas y la jornada semanal es menor a 35 horas)

2/ Invisible (ingresos inferiores al ingreso mínimo referencial en función a una canasta mínima de consumo y jornada superior a las 35 horas semanales).

Nota: Tasa de Subempleo, según encuesta realizada en el III trimestre del cada año, sobre la Población Económicamente Activa (PEA) total, es decir, incluyendo trabajadores del hogar, practicantes, otros.

Fuente: SNE - Ministerio de Trabajo y Promoción Social (MTPS) - Instituto Nacional de Estadística e Informática (INEI) - Encuesta Nacional de Hogares - Niveles de Empleo

4.113 PERU URBANO, EVOLUCION DE LA TASA DE DESEMPLEO ABIERTO: CUARTO TRIMESTRE 1996-2000

(En porcentaje)

VARIABLE	1996	1997	1998	1999	2000(P)
TOTAL	**7,1**	**7,5**	**7,9**	**7,2**	**6,5**
POR GENERO					
- MASCULINO	6,5	6,1	7,4	7,0	6,4
- FEMENINO	8,0	9,2	8,5	7,5	6,6
POR GRUPOS DE EDAD					
14 - 24 AÑOS	13,5	12,6	15,4	14,8	11,9
25 - 44 AÑOS	4,9	5,4	5,6	4,9	4,8
45 - 54 AÑOS	4,1	4,0	4,1	3,5	3,1
55 Y MAS AÑOS	7,0	8,8	6,0	4,8	6,7
POR NIVEL EDUCATIVO					
PRIMARIA	5,4	5,0	5,6	4,8	4,8
SECUNDARIA	8,3	8,9	9,7	7,9	6,5
SUPERIOR NO UNIVERSITARIA	7,3	8,3	7,1	10,1	7,4
SUPERIOR UNIVERSITARIA	6,1	6,7	6,7	6,6	8,2
POR DOMINIO GEOGRAFICO					
LIMA METROPOLITANA	7,1	8,5	9,2	8,8	7,2
RESTO COSTA	7,0	7,6	8,0	5,8	6,1
SIERRA	7,8	6,3	5,2	6,3	5,8
SELVA	6,0	3,4	6,4	5,2	5,5

Nota: La tasa de desempleo abierto es la proporción de la población económicamente activa que se encuentra en forma simultánea sin empleo, con disponibilidad para trabajar y en búsqueda activa de empleo, ya sea asalariado o como independiente.

Fuente: SNE - Ministerio de Trabajo y Promoción Social (MTPS) - Instituto Nacional de Estadística e Informática (INEI) - Encuesta Nacional de Hogares - Niveles de Empleo

PERU URBANO, TASA DE DESEMPLEO ABIERTO POR EDAD: 1996-2000

(Cuarto trimestre)

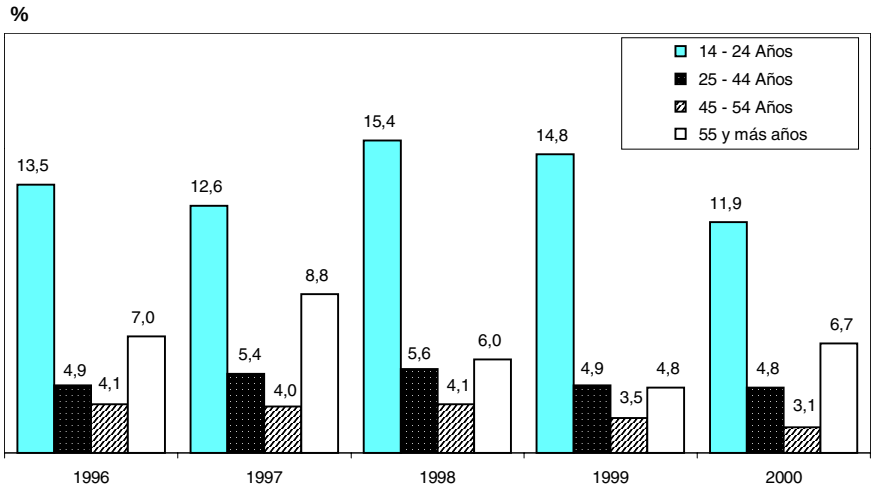

Encuesta de Hogares Permanente de Empleo en Lima Metropolitana

Con el propósito de conocer las características del mercado laboral en el ámbito de Lima Metropolitana, el INEI viene ejecutando mensualmente desde marzo del 2001 la Encuesta de Hogares Permanente de Empleo (EPE 2001).

En el periodo setiembre-noviembre, la Población Económicamente Activa (PEA) de la capital alcanzó en promedio los 3 millones 807 mil personas.

Los resultados de la encuesta mostraron que en el periodo setiembre-noviembre la población desocupada disminuyó en 2,0% con respecto al periodo agosto-octubre. Según sexo se halló que el número de hombres desocupados bajó en 2,6% y el de mujeres descendió en 1,4%. De acuerdo a los grupos de edad, se determinó que la desocupación se redujo entre las personas de 14 a 24 años en 4,4% y en el grupo de 45 y más años de edad en 2,7%.

El estudio reveló que en promedio, en el periodo setiembre-noviembre, los desocupados demoraron 3,5 semanas para encontrar otro empleo. Sin embargo, en el grupo de personas de 45 a más años el tiempo promedio de búsqueda de empleo disminuyó de 4,6 semanas (agosto-octubre) a 4,2 semanas, asimismo, en los jóvenes (de 14 a 24 años de edad) pasó de 2,9 semanas (agosto-octubre) a 2,7 semanas, en encontrar otra ocupación.

En la encuesta se consideró la situación observada en periodos acumulados de 3 meses, con el fin de controlar el efecto de las variaciones aleatorias presentes en todo tipo de encuestas por muestreo. Además, en el trimestre setiembre-noviembre, se entrevistó a lo mismos hogares que fueron visitados en junio-agosto (encuesta panel). Por lo tanto, los resultados corresponden a promedios móviles de tres meses consecutivos.

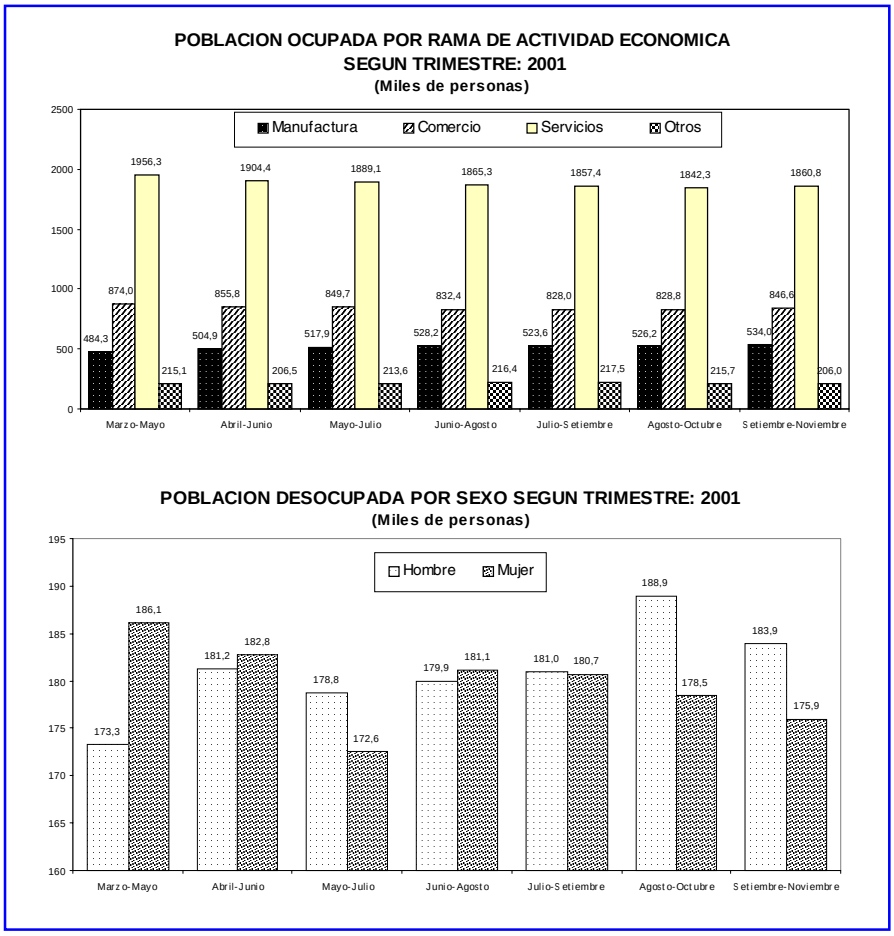

4.114 LIMA METROPOLITANA, EMPLEO EN LOS HOGARES POR PERIODO TRIMESTRAL: 2001

Característica	Periodo Trimestral							Variación (%)
	Mar-May	Abr-Jun	May-Jul	Jun-Ago	Jul-Set	Ago-Oct	Set-Nov	Set-Nov / Ago-Oct
Poblacion Económicamente Activa (PEA) (Miles de personas)	**3889,0**	**3835,6**	**3821,6**	**3803,4**	**3788,2**	**3780,3**	**3807,3**	**0,7**
Poblacion desocupada	**359,4**	**364,0**	**351,4**	**361,0**	**361,7**	**367,3**	**359,8**	**-2,0**
Por género								
Masculino	173,3	181,2	178,8	179,9	181,0	188,9	183,9	-2,6
Femenino	186,1	182,8	172,6	181,1	180,7	178,5	175,9	-1,4
Por grupos de edad								
14 - 24 años	148,7	150,8	141,0	145,8	144,8	142,2	136,0	-4,4
25 - 44 años	147,0	148,8	150,4	154,1	152,5	155,9	156,5	0,4
45 y más años	63,7	64,4	60,0	61,2	64,4	69,2	67,3	-2,7
Duración del desempleo (promedio de semanas)								
Total	3,8	3,9	3,9	3,5	3,5	3,6	3,5	-4,5
14 - 24 años	2,8	2,8	2,7	2,8	2,8	2,9	2,7	-7,6
25 - 44 años	3,8	3,8	3,6	3,5	3,7	3,9	3,8	-1,3
45 y más años	6,3	6,5	6,3	5,4	4,7	4,6	4,2	-7,8
Tasa de desempleo 1/	**9,2**	**9,5**	**9,2**	**9,5**	**9,5**	**9,7**	**9,5**	
Poblacion ocupada	**3529,6**	**3471,6**	**3470,2**	**3442,4**	**3426,5**	**3413,0**	**3447,4**	**1,0**
Por género								
Masculino	1994,8	1963,2	1957,9	1955,5	1948,0	1937,7	1959,0	1,1
Femenino	1534,8	1508,4	1512,3	1486,8	1478,4	1475,3	1488,4	0,9
Por grupos de edad								
14 - 24 años	878,0	839,1	834,8	813,8	800,3	788,9	790,8	0,2
25 - 44 años	1833,1	1825,0	1833,9	1830,7	1824,0	1824,5	1841,4	0,9
45 y más años	818,5	807,5	801,4	797,8	802,1	799,6	815,3	2,0
Por rama de actividad								
Manufactura	484,3	504,9	517,9	528,2	523,6	526,2	534,0	1,5
Comercio	874,0	855,8	849,7	832,4	828,0	828,8	846,6	2,2
Servicios	1956,3	1904,4	1889,1	1865,3	1857,4	1842,3	1860,8	1,0
Otros 2/	215,1	206,5	213,6	216,4	217,5	215,7	206,0	-4,5
Categoría de ocupación								
Independiente	1265,2	1247,0	1230,0	1207,0	1201,0	1209,1	1234,5	2,1
Dependiente	2043,6	2004,2	2015,3	2011,4	2007,4	1991,3	1994,0	0,1
Trabajador no remunerado	220,8	220,5	224,9	223,9	218,1	212,6	218,9	3,0

Continúa...

EVOLUCION DE LA POBLACION DESEMPLEADA Y TASA DE DESEMPLEO POR TRIMESTRE: 2001

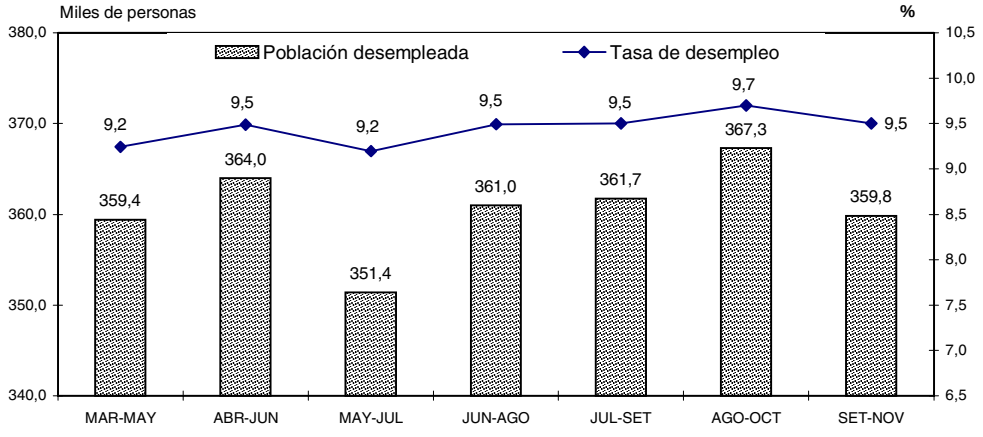

4.114 LIMA METROPOLITANA, EMPLEO EN LOS HOGARES POR PERIODO TRIMESTRAL: 2001

Conclusión.

Característica	Periodo Trimestral							Variación (%)
	Mar-May	Abr-Jun	May-Jul	Jun-Ago	Jul-Set	Ago-Oct	Set-Nov	Set-Nov / Ago-Oct
Horas-persona trabajadas por semana 3/	**162,9**	**159,5**	**160,9**	**159,7**	**159,9**	**160,1**	**163**	**1,8**
(Millones de horas-persona)								
Por género								
Masculino	96,0	94,4	95,4	95,5	95,7	95,7	97,5	1,9
Femenino	66,9	65,0	65,5	64,2	64,2	64,4	65,5	1,7
Por grupos de edad								
14 - 24 años	38,5	36,0	35,9	34,8	34,4	34,2	34,9	2,1
25 - 44 años	86,9	86,4	87,8	87,6	87,9	88,3	89,3	1,1
45 y más años	37,5	37,0	37,2	37,4	37,6	37,7	38,9	3,3
Por rama de actividad								
Manufactura	22,5	23,6	24,3	24,5	24,2	24,6	25,5	3,9
Comercio	43,4	42,4	42,2	41,3	41,1	41,6	42,8	-2,7
Servicios	88,0	84,9	85,4	85,0	85,5	84,9	85,8	3,0
Otros 2/	9,0	8,7	9,0	9,0	9,1	9,1	8,9	1,0
Categoría de ocupación								
Independiente	57,6	56,1	55,1	54,5	54,7	55,6	57,1	2,7
Dependiente	95,4	93,9	96,4	96,1	96,0	95,5	96,4	1,0
Trabajador no remunerado	10,0	9,5	9,4	9,1	9,2	9,1	9,5	4,9

1/ Relaciona el número de desempleados con el tamaño de la población económica activa.

2/ Incluye Construcción y otros Servicios.

3/ Corresponde al promedio semanal de horas-persona sumando el trabajo de todos los ocupados durante una semana.

Fuente: SNE - Instituto Nacional de Estadística e Informática (INEI)

- Encuesta de Hogares Permanente de Empleo en Lima Metropolitana-Trimestre Setiembre-Noviembre 2001

HORAS-PERSONA TRABAJADAS POR SEMANA, POR ACTIVIDAD ECONOMICA, SEGUN TRIMESTRE: 2001

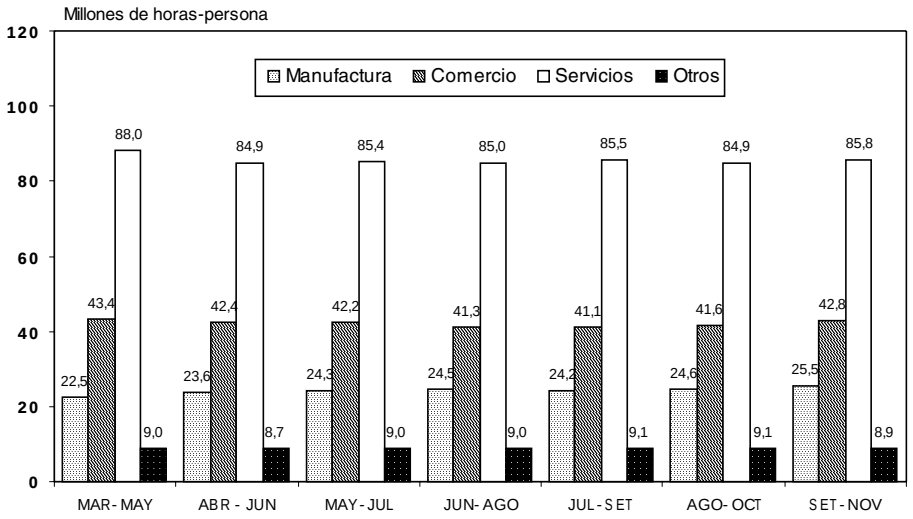

4.1.2 INDICE DE EMPLEO

4.121 PERU URBANO, INDICE DE EMPLEO, SEGUN AMBITO GEOGRAFICO Y SECTOR ECONOMICO: 2000-2001

VARIABLE	2000				2001(P)								
	SET	OCT	NOV	DIC	ENE	FEB	MAR	ABR	MAY	JUN	JUL	AGO	SET
(Base octubre 1997 = 100)													
PERU URBANO	**90,9**	**90,7**	**91,0**	**90,7**	**88,0**	**87,3**	**87,8**	**88,8**	**89,5**	**89,9**	**89,7**	**89,4**	**89,6**
Actividades Extractivas 1/	94,2	97,6	104,5	102,9	103,4	98,5	96,4	98,1	102,5	107,5	105,6	101,5	101,3
Industria	88,8	87,8	88,0	87,9	87,2	87,6	87,5	87,5	87,7	87,3	87,6	88,0	87,9
Electricidad, Gas y Agua	108,4	107,6	106,2	105,5	103,3	102,8	104,0	103,2	102,9	102,2	101,2	100,5	100,9
Comercio	83,4	83,5	83,1	83,2	82,1	81,4	81,1	81,3	80,4	80,6	79,9	80,2	80,7
Transp., Almace., y Comunic. 2/	91,5	89,8	90,4	91,7	90,9	91,6	92,5	91,9	90,9	89,6	90,1	90,3	89,6
Servicios	95,0	95,3	95,2	94,4	88,1	86,6	88,2	90,9	93,0	94,0	93,9	92,9	93,5
LIMA METROPOLITANA	**91,0**	**90,7**	**91,0**	**90,7**	**88,7**	**88,3**	**89,1**	**89,7**	**89,9**	**89,9**	**89,6**	**89,8**	**89,9**
Actividades Extractivas 1/	81,6	79,4	86,2	88,5	92,4	88,6	88,0	89,7	91,3	92,3	90,3	87,7	87,4
Industria	88,9	88,4	88,6	88,5	87,7	88,2	88,5	88,6	88,4	87,8	87,6	88,7	88,3
Electricidad, Gas y Agua	107,4	105,9	104,8	106,2	106,5	105,4	105,6	103,8	102,7	103,2	102,0	102,1	102,1
Comercio	85,5	85,8	85,4	85,8	85,1	84,3	84,4	84,1	83,1	83,3	82,5	82,9	83,4
Transp., Almace., y Comunic. 2/	93,7	91,5	92,4	92,1	93,0	94,0	95,6	95,2	93,9	92,5	92,7	93,4	92,8
Servicios	95,1	95,2	95,3	94,6	89,8	88,4	90,0	91,8	93,3	93,8	93,8	93,0	93,8
RESTO URBANO	**89,9**	**90,1**	**90,2**	**89,9**	**84,9**	**83,5**	**82,9**	**85,1**	**87,4**	**89,1**	**89,3**	**87,2**	**87,5**
Actividades Extractivas 1/	106,6	115,0	122,2	117,7	115,8	109,8	106,7	108,3	114,8	122,9	121,0	115,7	115,5
Industria	88,1	85,3	85,1	85,5	85,1	84,8	83,4	83,3	84,9	85,2	87,2	85,1	86,3
Electricidad, Gas y Agua	109,3	109,0	107,5	105,2	101,3	101,2	103,1	103,1	103,2	101,7	100,9	99,6	100,2
Comercio	75,1	74,6	74,1	73,4	71,2	70,6	69,3	70,6	70,1	70,3	70,0	69,9	70,2
Transp., Almace., y Comunic. 2/	83,8	83,9	83,2	89,8	83,3	83,1	81,4	80,5	80,4	79,4	80,9	78,9	78,0
Servicios	93,1	94,1	93,4	92,3	80,3	78,3	79,8	86,0	90,4	93,5	92,8	90,6	90,7

Nota: Los Indices corresponden a la evolución del empleo en empresas de 10 y más trabajadores del sector privado.

1/ Comprende los sectores Agricultura, Pesca y Minería.

2/ Transportes, Almacenamiento y Comunicaciones.

Fuente: SNE - Ministerio de Trabajo y Promoción Social (MTPS)

PERU URBANO, INDICE DE EMPLEO: 1999-2001

(Base: octubre 1997 = 100)

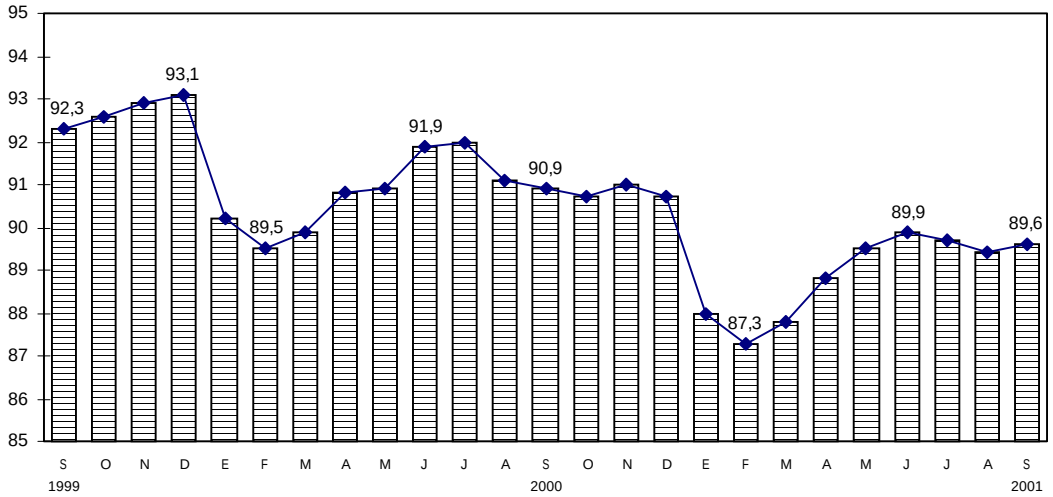

4.122 INDICE DE EMPLEO EN LIMA METROPOLITANA, SEGUN SUBRAMA ECONOMICA: 2000-2001

VARIABLE	2000				2001(P)								
	SET	OCT	NOV	DIC	ENE	FEB	MAR	ABR	MAY	JUN	JUL	AGO	SET
Base enero 1995 = 100													
INDICE GLOBAL 1/	**105,8**	**106,0**	**106,4**	**106,7**	**103,8**	**102,7**	**104,1**	**105,4**	**106,3**	**106,6**	**106,7**	**106,2**	**107,0**
MANUFACTURA	90,8	90,8	91,2	91,4	90,7	91,1	91,6	92,2	92,1	91,5	90,9	91,0	90,3
Prod. Alimentos, Bebida y Tabaco	75,5	74,1	76,2	75,8	75,2	74,6	75,4	74,9	75,0	75,6	74,1	75,2	74,7
Text. Confecc. e Indus. de Cuero	115,0	114,9	115,9	117,3	116,2	117,3	118,6	120,5	121,4	120,8	121,4	121,9	119,8
Indus. Maderera, Fabri. de Papel	91,0	92,1	92,0	91,3	92,2	92,9	92,3	94,7	91,3	88,4	87,3	87,4	87,7
Fabri. de Sustancias Químicas	102,2	103,6	102,9	102,3	101,2	102,8	102,3	101,5	99,8	99,8	99,4	99,4	98,4
Prod. Min., Indus. Meta. y no Meta.	74,9	73,5	72,9	73,6	72,7	72,9	72,5	72,5	73,3	72,1	71,9	71,0	71,5
Fabri. de Maquinaria y Equipo	68,6	69,4	68,5	68,5	67,5	67,6	67,6	68,2	68,3	67,3	65,8	64,6	65,4
COMERCIO	126,8	126,7	127,8	131,4	132,2	130,0	129,8	130,2	128,5	130,1	130,4	131,1	132,3
Comercio al por mayor	91,5	90,5	89,9	89,7	89,1	88,9	89,0	88,2	88,4	88,6	88,6	88,7	89,3
Comercio al por menor	177,8	178,7	181,8	190,3	192,9	188,0	187,6	189,4	185,5	188,6	189,5	190,7	192,8
SERVICIOS	117,3	117,9	118,0	117,3	110,6	108,2	111,1	113,6	116,4	117,5	118,4	116,7	119,1
Restaurantes y Hoteles	97,3	97,3	97,3	96,7	95,3	95,9	97,4	98,3	98,3	97,5	100,2	103,6	103,9
Establec. Financieros	98,5	97,7	97,3	96,1	94,1	94,1	93,0	91,6	91,1	91,2	91,5	91,9	92,8
Seguros	159,3	156,3	150,3	151,4	149,1	148,8	146,9	146,0	146,0	147,5	147,7	149,6	152,6
Bienes Inm. y Serv. a empre. 2/	130,6	130,4	130,9	129,5	128,8	126,9	126,7	126,8	131,9	130,5	129,2	130,2	131,3
Serv. Sanamiento y Sociales	130,5	133,2	134,5	133,7	116,8	110,9	119,9	127,3	134,3	137,2	138,0	131,5	136,1
Serv. Diversión y Esparcimiento	88,5	88,1	87,3	88,1	88,9	88,4	87,7	89,1	87,3	89,0	92,7	92,7	94,8
Serv. Personales	81,9	81,9	81,1	80,7	81,1	80,0	81,6	80,3	78,5	80,7	80,7	76,9	77,9

Nota: Los Indices corresponden a la evolución del empleo en empresas de 100 y más trabajadores del sector privado.

1/ Comprende los sectores Manufactura, Comercio y Servicios.

2/ Incluye dotación de personal

Fuente: SNE - Ministerio de Trabajo y Promoción Social (MTPS)

INDICE DE EMPLEO EN LIMA METROPOLITANA
SEGUN ACTIVIDAD ECONOMICA: 1999-2001
(Base: enero 1995 = 100)

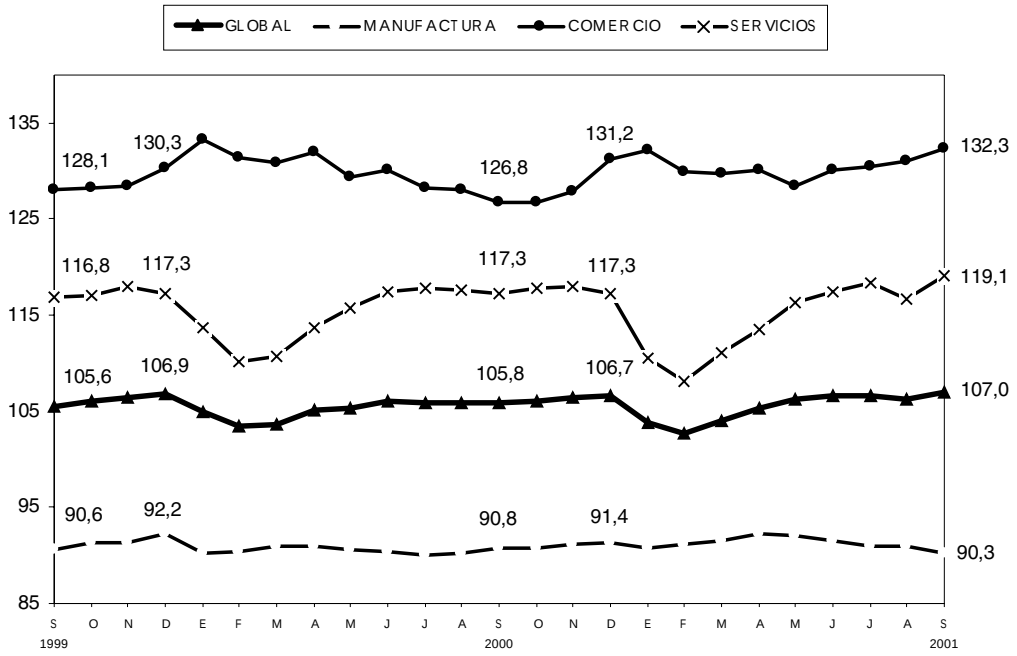

4.2 Ingreso

Remuneración Mínima Vital en el Ambito Nacional

Durante el mes de noviembre del 2001, la Remuneración Mínima Vital (RMV), para los trabajadores sujetos al régimen laboral de la actividad privada, se mantuvo en S/. 410,00 mensuales equivalente a S/. 13,67 diarios. Esta remuneración se estableció el 10 de marzo del 2000 (Decreto de Urgencia N°012-2000 del 09/03/2000).

La RMV, en términos constantes, mostró un aumento de 0,5% con respecto al ingreso real alcanzado en octubre del presente año. Asimismo, con relación al mismo mes del año anterior disminuyó en 0,1%. Sin embargo, el promedio de la RMV de enero-noviembre del 2001, en términos reales, creció en 1,3% respecto a similar periodo del año 2000.

Considerando su equivalente en moneda extranjera, la RMV en términos nominales se ubicó en 119,19 dólares, creció 0,6% respecto a octubre2001 y subió 2,6% al compararla con la correspondiente a noviembre del 2000.

Además, hasta el mes de marzo del 2001, el Ingreso Mínimo Legal fue indexado y se fijó en 400,08 nuevos soles (Decreto Supremo N°004-97-TR).

Remuneración en el Gobierno General

En noviembre del año en curso, la remuneración nominal promedio mensual de los trabajadores públicos, permaneció en S/. 893,79. Mediante el Decreto de Urgencia N° 105-2001 (31/08/2001) y Decreto Supremo N° 196-2001-EF (20/09/2001) el Gobierno incrementó las remuneraciones a partir del 01 de setiembre del 2001. En términos reales la remuneración subió en 0,5%, respecto al mes de octubre de 2001.

Asimismo, la remuneración real alcanzada durante noviembre del 2001 ascendió en 5,2% con respecto al mismo mes del año anterior.

En el periodo enero-noviembre del presente año, el promedio de las remuneraciones de los trabajadores de los servidores públicos se deterioró en 0,9% con relación a similar periodo del año 2000.

Sueldos y Salarios en el Sector Privado a Nivel Nacional Urbano

En junio del 2001 el sueldo promedio mensual de los empleados de la actividad privada en el ámbito nacional urbano se ubicó en S./ 1995,43, en el caso de obreros, el salario promedio diario fue de S/. 27,47.

En términos reales, los sueldos en junio del 2001 respecto a marzo del 2001, medidos en nuevos soles de 1994, mostraron una disminución de 0,9% y los salarios en el mismo periodo, decrecieron en 1,0%. De otro lado, con relación al mes de junio del 2000 los sueldos en términos reales descendieron 1,9%, asimismo, los salarios bajaron 2,9%.

Sueldos y Salarios en el Sector Privado de Lima Metropolitana

En el ámbito de Lima Metropolitana en junio del 2001 el sueldo promedio mensual de los empleados en la actividad privada ascendió a S./ 2144.54 en el caso de obreros el salario promedio diario fue de S/. 28,35.

En términos reales, los sueldos en junio del 2001, disminuyeron en 0,1%, y los salarios, en el mismo periodo, subieron 1,2%, respecto a marzo del 2001. De otro lado, con relación al mes de junio del 2001, los sueldos en términos reales disminuyeron en 3,5%, y los salarios decrecieron 1,5%.

4.2 INGRESOS

4.2.1 REMUNERACION MINIMA VITAL

4.2.1.1 REMUNERACION MINIMA VITAL A NIVEL NACIONAL: 2000-2001

(Nuevos soles)

VARIABLE	2000		2001										
	NOV	DIC	ENE	FEB	MAR	ABR	MAY	JUN	JUL	AGO	SET	OCT	NOV
REMUNERACION MINIMA VITAL NOMINAL													
Mensual a Nivel Nacional	410,00	410,00	410,00	410,00	410,00	410,00	410,00	410,00	410,00	410,00	410,00	410,00	410,00
Diaria a Nivel Nacional	13,67	13,67	13,67	13,67	13,67	13,67	13,67	13,67	13,67	13,67	13,67	13,67	13,67
Mensual en US dólares	116,15	116,48	116,48	116,15	116,48	115,17	113,89	116,15	117,14	117,48	117,48	118,50	119,19
INDICE REAL DE LA REMUNERACION MINIMA VITAL													
(Año base 1994 = 100)	224,3	224,0	223,5	223,0	221,9	222,8	222,7	222,9	222,5	223,2	223,0	222,9	224,0
INGRESO MINIMO LEGAL INDEXADO													
Mensual a Nivel Nacional	397,49	397,73	398,33	399,08	400,08	A/	A/	A/	A/	A/	A/	A/	A/

Nota: Mediante el Decreto de Urgencia Nº 012-2000 se reajustó la Remuneración Mínima Vital, a partir del 10/marzo/2000.

A/ A partir de abril del 2001 no existe información. Según la cuarta y sexta disposición transitoria del Texto Unico Ordenado de la Ley de Compensación por Tiempo de Servicios (Decreto Supremo N° 001-97-TR), la compensación por tiempo de servicios será actualizada por un plazo máximo de diez años a partir del 13 de marzo de 1991, inclusive.

Fuente: SNE - Ministerio de Trabajo y Promoción Social (MTPS)
Instituto Nacional de Estadística e Informática (INEI)

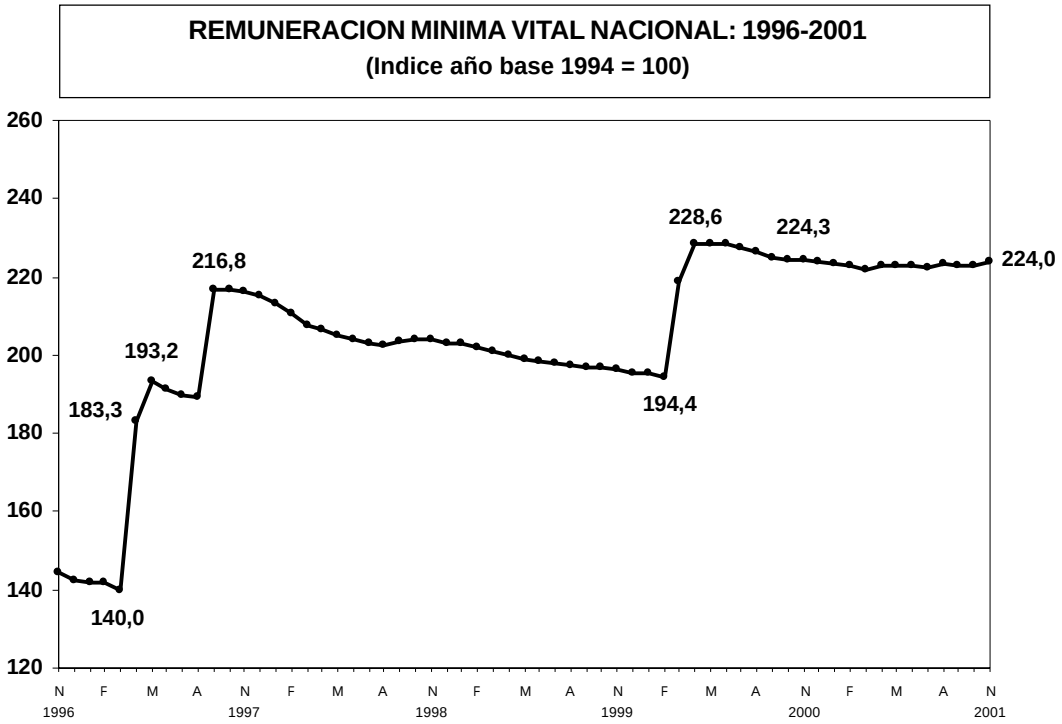

4.2.2 REMUNERACIONES EN EL GOBIERNO GENERAL

4.221 REMUNERACIONES EN EL GOBIERNO GENERAL: 2000 - 2001

(Nuevos soles)

VARIABLE	2000(P)		2001(P)										
	NOV	DIC	ENE	FEB	MAR	ABR	MAY	JUN	JUL	AGO	SET	OCT	NOV
REMUNERACION NOMINAL EN EL GOBIERNO GENERAL													
Nivel Nacional	848,79	848,79	848,79	848,79	848,79	848,79	848,79	848,79	848,79	848,79	879,14	893,79	893,79
INDICE REAL DE LA REMUNERACION EN EL GOBERNO GENERAL													
(Base año.1994=100)	124,7	124,5	124,3	124,0	123,3	123,8	123,8	123,9	123,7	124,0	128,4	130,5	131,1

Nota.- La Remuneración de los servidores públicos incluye otras remuneraciones adicionales permanentes (movilidad, fondos de estímulo productividad, etc.). Mediante Decreto de Urgencia N°105-2001 del 31/08/2001 y Decreto Supremo N° 196-2001-EF del 20/09/2001 se incrementó las remuneraciones de los servidores públicos a partir del 01 de setiembre de 2001.

Fuente: Sistema Estadístico Nacional (SEN)
Instituto Nacional de Estadística e Informática (INEI)

REMUNERACIONES DEL GOBIERNO GENERAL: 1996-2001
(Indice año base 1994 = 100)

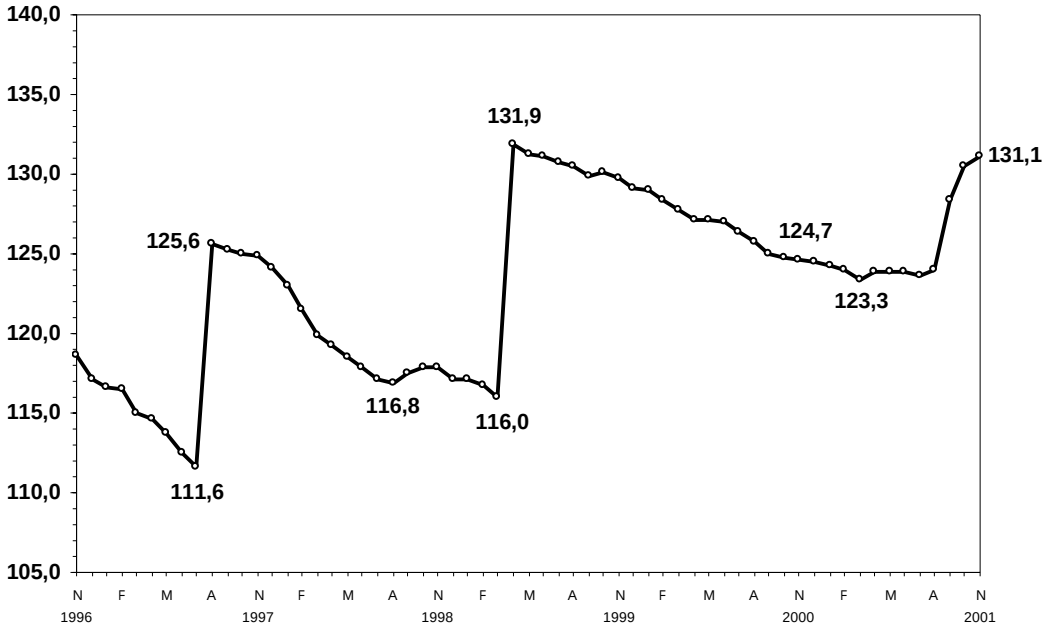

4.2.3 REMUNERACIONES EN EL SECTOR PRIVADO
4.232 PERU URBANO, SUELDOS Y SALARIOS DE LOS TRABAJADORES DEL SECTOR PRIVADO: 1999-2001

(Nuevos soles)

VARIABLE	1999			2000				2001	
	JUN	SET	DIC	MAR	JUN	SET	DIC	MAR	JUN
SUELDO NOMINAL 1/	1846,11	1859,29	1886,02	1954,02	1984,72	2027,46	2044,17	2022,92	1995,43
SUELDO REAL 2/	1235,13	1232,89	1243,26	1274,15	1286,53	1294,20	1299,00	1273,48	1261,85
SALARIO NOMINAL 1/	26,19	26,25	26,32	27,49	27,60	27,53	27,69	27,86	27,47
SALARIO REAL 2/	17,52	17,41	17,35	17,93	17,89	17,57	17,60	17,54	17,37

Nota: Desde 1996 se realiza la Encuesta Nacional de Sueldos y Salarios a empresas de 10 y más trabajadores.

1/ Se considera el Promedio mensual de Sueldos de las Empleados y el promedio diario de salarios de obreros.

2/ En nuevos soles de 1994.

Fuente: SNE - Ministerio de Trabajo y Promoción Social (MTPS)
Instituto Nacional de Estadística e Informática (INEI)

PERU URBANO, SUELDOS PRIVADOS: 1996 - 2001
(Nuevos soles de 1994)

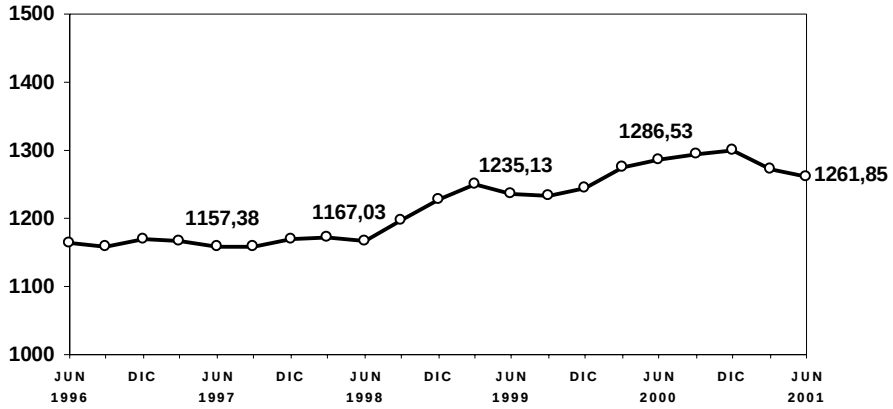

PERU URBANO, SALARIOS PRIVADOS: 1996 - 2001
(Nuevos soles de 1994)

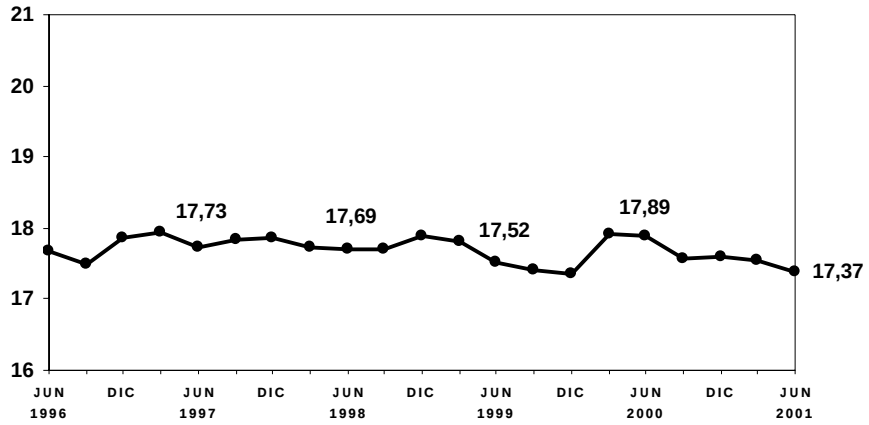

4.233 PERU URBANO: PROMEDIO DE SUELDOS NOMINALES POR ACTIVIDAD ECONOMICA: 1999-2001

(Nuevos soles por mes)

AÑO Y MES	PROME-DIO GRAL.	AGRI-CULTU-RA	MINE-RIA	MANU-FACTU-RA	ELEC. GAS AGUA	CONS-TRUC CION	COME. POR MAY.	COME. POR MEN.	EST. FINAN. Y SEG.	TRANS. ALMAC. COMUN.	SERVI-CIOS 1/
1999											
JUNIO	**1846,11**	**1454,04**	**3948,11**	**2194,26**	**2530,54**	**1951,31**	**1906,22**	**1436,02**	**2494,40**	**2081,63**	**1393,34**
Con Neg.	2678,39	-	3392,77	3034,27	2720,68	-	2426,53	698,97	2999,88	3667,96	1921,61
Sin Neg.	1725,05	1454,04	4118,08	2029,72	2135,82	1951,31	1891,95	1440,43	2434,31	1548,92	1319,41
SETIEMBRE	**1859,29**	**1478,58**	**3970,31**	**2199,84**	**2571,45**	**1969,77**	**2003,65**	**1439,71**	**2538,80**	**2150,06**	**1357,93**
Con Neg.	2739,63	-	3354,13	3056,84	2771,21	-	2549,93	721,21	3075,88	4190,12	1914,61
Sin Neg.	1730,62	1478,58	4183,40	2039,75	2132,39	1969,77	1998,71	1444,16	2466,54	1605,75	1275,06
DICIEMBRE	**1886,02**	**1490,98**	**3935,97**	**2231,00**	**2515,52**	**1943,32**	**2040,81**	**1403,77**	**2570,05**	**2149,22**	**1389,16**
Con Neg.	2818,55	-	3394,13	3022,08	2685,69	-	2277,44	3067,46	2966,59	4180,56	2066,30
Sin Neg.	1756,72	1490,98	4129,57	2084,71	2146,10	1943,32	2037,69	1326,62	2521,27	1618,83	1303,04
2000											
MARZO	**1954,02**	**1568,70**	**4051,11**	**2306,52**	**2545,23**	**2112,31**	**2121,63**	**1425,61**	**2649,98**	**2298,53**	**1449,05**
Con Neg.	2941,23	-	3534,09	3154,13	2603,96	-	2527,32	2427,91	3216,09	4315,94	2184,48
Sin Neg.	1817,99	1568,70	4236,42	2146,82	2437,38	2112,31	2117,40	1385,54	2573,99	1694,62	1360,85
JUNIO	**1984,72**	**1665,33**	**4053,10**	**2338,41**	**2511,79**	**2166,53**	**2117,36**	**1515,67**	**2779,72**	**2317,91**	**1451,50**
Con Neg.	2928,88	-	3528,94	3243,80	2618,04	-	-	2559,88	3398,69	4380,21	2127,91
Sin Neg.	1849,74	1665,33	4236,23	2180,52	2346,11	2166,53	2117,36	1478,20	2692,41	1713,11	1355,21
SETIEMBRE	**2027,46**	**1618,57**	**3999,77**	**2419,10**	**2418,63**	**2277,92**	**2150,74**	**1550,88**	**2759,53**	**2387,68**	**1481,25**
Con Neg.	2923,95	-	3524,12	3126,16	2518,79	-	-	2418,10	3280,11	4495,75	2180,15
Sin Neg.	1903,12	1618,57	4164,49	2309,11	2266,91	2277,92	2150,74	1513,47	2690,32	1793,45	1384,74
DICIEMBRE	**2044,17**	**1792,26**	**4230,53**	**2364,66**	**2453,78**	**2078,06**	**2206,64**	**1525,60**	**2783,98**	**2429,85**	**1598,05**
Con Neg.	2834,93	-	3761,25	3119,06	2572,72	-	459,21	2271,26	3350,32	4384,14	2087,22
Sin Neg.	1922,69	1792,26	4416,03	2239,49	2246,97	2078,06	2216,13	1508,95	2705,23	1848,57	1515,90
2001											
MARZO	**2022,92**	**1903,64**	**4309,30**	**2281,87**	**2570,41**	**2000,25**	**2195,98**	**1455,68**	**2913,87**	**2377,06**	**1612,30**
Con Neg.	2911,47	-	3968,06	3055,38	2691,02	-	-	2331,88	4032,48	4214,67	2145,34
Sin Neg.	1890,24	1903,64	4444,41	2129,32	2345,40	2000,25	2195,98	1434,24	2760,28	1860,22	1534,00
JUNIO	**1995,43**	**1810,80**	**4606,86**	**2336,74**	**2545,18**	**2083,01**	**2214,31**	**1345,59**	**2929,37**	**2278,44**	**1609,56**
Con Neg.	2859,64	-	4656,64	3221,71	2613,61	-	-	2366,45	4990,53	4072,49	2052,15
Sin Neg.	1868,61	1810,80	4589,60	2168,50	2420,73	2083,01	2214,31	1322,45	2731,61	1775,50	1540,39

Nota: Remuneraciones correspondiente a empleados — Con Neg. = Con negociación colectiva

1/ No incluye Gobierno Central, Local y Regional — Sin Neg. = Sin negociación colectiva

Fuente: SEN - Ministerio de Trabajo y Promoción Social (MTPS) - Instituto Nacional de Estadística e Informática (INEI)

4.234 PERU URBANO: PROMEDIO DE SALARIOS NOMINALES POR ACTIVIDAD ECONOMICA: 1999-2001

(Nuevos soles por día)

AÑO Y MES	PROME-DIO GRAL.	AGRI-CULTU-RA	MINE-RIA	MANU-FACTU-RA	ELEC. GAS AGUA	CONS-TRUC CION	COME. POR MAY.	COME. POR MEN.	EST. FINAN. Y SEG.	TRANS. ALMAC. COMUN.	SERVI-CIOS 1/
1999											
JUNIO	**26,19**	**28,05**	**43,36**	**28,11**	**48,28**	**34,78**	**25,37**	**24,28**	**27,59**	**33,05**	19,49
Con Neg.	40,27	-	46,47	36,88	60,98	34,79	67,95	16,52	43,96	68,42	40,39
Sin Neg.	23,13	28,05	33,78	23,82	33,89	34,78	24,28	24,48	26,35	26,84	18,22
SETIEMBRE	**26,25**	**23,68**	**45,32**	**28,04**	**48,10**	**35,42**	**25,07**	**23,72**	**27,00**	**33,17**	19,62
Con Neg.	42,40	-	51,06	38,23	59,38	43,79	73,06	16,56	47,72	88,87	41,04
Sin Neg.	22,96	23,68	31,10	23,84	34,28	34,24	23,72	23,88	25,37	27,40	18,20
DICIEMBRE	26,32	23,74	46,43	28,18	47,35	34,96	25,17	24,22	25,62	33,79	20,11
Con Neg.	42,58	-	52,32	38,42	57,45	43,04	78,80	16,89	51,49	93,76	43,99
Sin Neg.	22,89	23,74	33,03	23,46	34,02	33,89	23,62	24,42	23,46	28,09	18,71
2000											
MARZO	**27,49**	**31,46**	**47,91**	**29,97**	**48,42**	**31,25**	**25,77**	**22,63**	**25,34**	**34,38**	**21,03**
Con Neg.	42,66	-	53,97	38,30	57,59	36,52	89,16	17,95	54,67	89,48	45,12
Sin Neg.	24,39	31,46	34,34	26,17	35,66	30,71	23,76	22,77	23,96	28,17	19,74
JUNIO	**27,60**	**31,34**	**48,71**	**29,87**	**47,52**	**29,79**	**26,87**	**23,39**	**25,28**	**33,82**	**21,70**
Con Neg.	40,31	-	54,06	36,71	57,23	30,93	71,75	19,01	55,31	93,90	42,45
Sin Neg.	24,76	31,34	38,28	26,66	35,66	29,50	25,39	23,52	23,84	28,04	20,41
SETIEMBRE	**27,53**	**26,03**	**50,97**	**29,78**	**45,33**	**32,11**	**27,44**	**21,75**	**25,21**	**31,61**	**22,05**
Con Neg.	42,55	-	59,51	38,34	56,62	35,45	68,28	18,48	52,64	92,03	43,96
Sin Neg.	24,36	26,03	38,27	26,04	33,40	31,43	26,02	21,86	23,14	25,48	20,78
DICIEMBRE	**27,69**	**26,04**	**51,54**	**29,94**	**43,44**	**29,93**	**27,41**	**23,96**	**25,60**	**33,45**	**22,68**
Con Neg.	44,35	-	63,26	39,86	58,11	-	68,14	18,48	59,52	73,36	44,70
Sin Neg.	24,74	26,04	36,68	26,00	30,44	29,93	25,83	24,15	23,37	29,33	21,48
2001											
MARZO	**27,86**	**31,31**	**51,38**	**29,63**	**46,35**	**32,33**	**27,39**	**22,60**	**25,69**	**32,90**	**22,90**
Con Neg.	42,83	-	62,03	38,09	56,67	51,94	66,38	18,47	60,25	70,87	43,86
Sin Neg.	25,02	31,31	38,23	26,05	33,89	32,03	25,89	22,70	22,40	27,67	21,65
JUNIO	**27,47**	**22,87**	**52,82**	**29,95**	**44,33**	**32,80**	**28,37**	**23,09**	**27,73**	**32,44**	**22,75**
Con Neg.	41,17	-	66,39	36,46	51,08	-	70,40	19,72	59,39	69,89	41,92
Sin Neg.	24,93	22,87	38,70	27,08	34,60	32,80	26,79	23,17	24,86	27,96	21,60

Nota: Remuneraciones correspondiente a obreros. — Con Neg. = Con negociación colectiva

1/ No incluye Gobierno Central, Local y Regional — Sin Neg. = Sin negociación colectiva

Fuente: SEN - Ministerio de Trabajo y Promoción Social (MTPS) - Instituto Nacional de Estadística e Informática (INEI)

4.235 SUELDOS Y SALARIOS DE LOS TRABAJADORES DEL SECTOR PRIVADO EN LIMA METROPOLITANA: 1999-2001

(Nuevos soles)

VARIABLE	1999			2000				2001	
	JUN	SET	DIC	MAR	JUN	SET	DIC	MAR	JUN
SUELDO NOMINAL 1/	2001,69	2020,89	2049,42	2124,22	2167,33	2220,86	2199,70	2156,24	2144,54
SUELDO REAL 2/	1339,22	1340,04	1350,97	1385,13	1404,91	1417,65	1397,84	1357,41	1356,14
SALARIO NOMINAL 1/	27,05	27,31	27,42	28,07	28,08	28,53	28,38	28,15	28,35
SUELDO REAL 2/	18,10	18,11	18,08	18,30	18,20	18,21	18,03	17,72	17,93

1/ Se considera el Promedio mensual de Sueldos de las Empleados y el promedio diario de salarios de obreros.

2/ En nuevos soles de 1994.

Fuente: SNE - Ministerio de Trabajo y Promoción Social (MTPS)
Instituto Nacional de Estadística e Informática (INEI)

SUELDOS PRIVADOS EN LIMA METROPOLITANA: 1996 - 2001
(Nuevos soles de 1994)

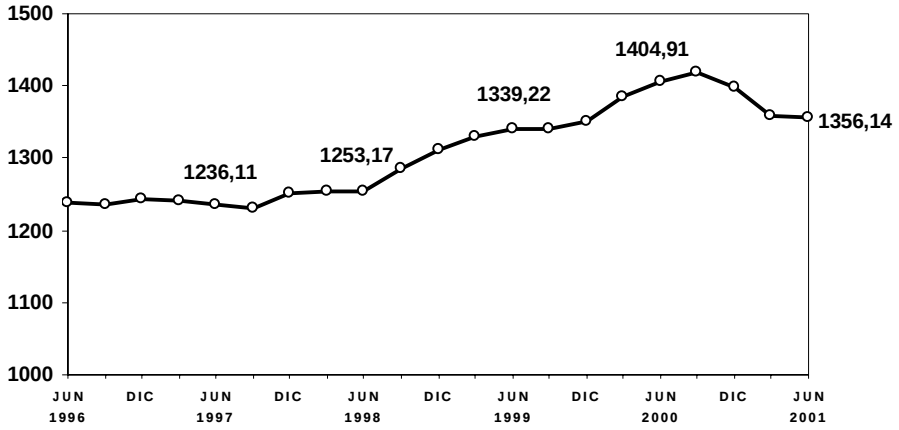

SALARIOS PRIVADOS EN LIMA METROPOLITANA: 1996 - 2001
(Nuevos soles de 1994)

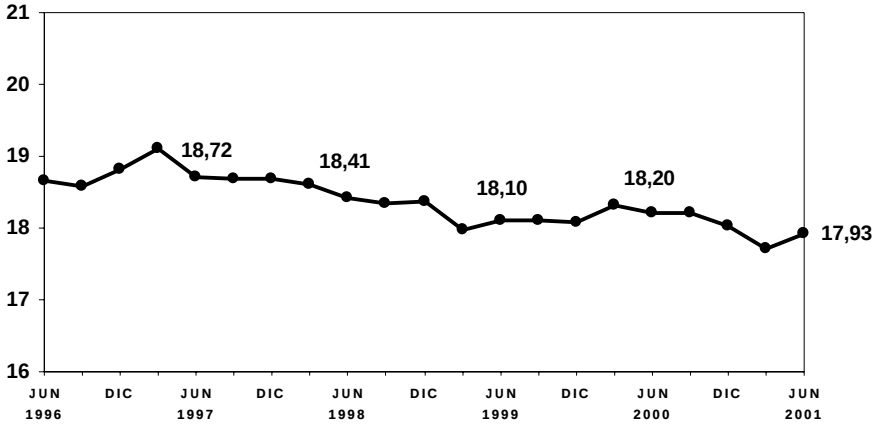

4.236 PROMEDIO DE SUELDOS NOMINALES POR ACTIVIDAD ECONOMICA EN LIMA METROPOLITANA: 1999-2001

(Nuevos soles por mes)

AÑO Y MES	PROME-DIO GRAL.	AGRI-CULTU-RA	MINE-RIA	MANU-FACTU-RA	ELEC. GAS AGUA	CONS-TRUC CION	COME. POR MAY.	COME. POR MEN.	EST. FINAN. Y SEG.	TRANS. ALMAC. COMUN.	SERVI-CIOS 1/
1999											
JUNIO	**2001,69**	**1723,34**	**4393,27**	**2267,36**	**3231,50**	**2019,73**	**2087,49**	**1620,11**	**2689,18**	**2155,44**	**1535,84**
Con Neg.	2742,53	-	3652,41	3189,50	3132,34	-	2705,65	-	2984,27	3789,68	1923,04
Sin Neg.	1883,09	1723,34	4486,99	2089,91	3685,89	2019,73	2076,99	1620,11	2644,64	1526,54	1464,95
SETIEMBRE	**2020,89**	**1707,93**	**4380,57**	**2282,44**	**3244,91**	**1986,10**	**2203,43**	**1627,84**	**2753,81**	**2253,68**	**1495,00**
Con Neg.	2825,03	-	3686,70	3169,37	3172,08	-	3025,17	-	3098,91	4393,96	1924,14
Sin Neg.	1888,69	1707,93	4479,47	2112,15	3580,45	1986,10	2191,38	1627,84	2690,79	1575,60	1411,02
DICIEMBRE	**2049,42**	**1651,90**	**4306,40**	**2324,71**	**3188,74**	**1958,51**	**2252,98**	**1574,80**	**2783,66**	**2243,07**	**1532,78**
Con Neg.	2918,40	-	3968,98	3135,84	3098,15	-	-	3467,12	2985,85	4281,80	2084,62
Sin Neg.	1914,82	1651,90	4352,75	2168,56	3594,40	1958,51	2252,98	1477,22	2749,72	1590,12	1441,96
2000											
MARZO	**2124,22**	**1795,60**	**4463,57**	**2396,13**	**3249,14**	**2148,06**	**2373,26**	**1601,09**	**2884,50**	**2419,87**	**1589,66**
Con Neg.	3071,68	-	4101,35	3327,35	3002,15	-	-	2806,13	3238,29	4447,51	2218,82
Sin Neg.	1981,31	1795,60	4514,82	2222,35	3932,68	2148,06	2373,26	1549,88	2820,35	1685,23	1494,44
JUNIO	**2167,33**	**1924,15**	**4461,72**	**2432,74**	**3326,53**	**2207,77**	**2364,27**	**1701,23**	**3025,53**	**2411,28**	**1607,35**
Con Neg.	3042,52	-	3991,42	3436,95	3051,20	-	-	3022,87	3424,76	4414,02	2146,35
Sin Neg.	2026,06	1924,15	4527,95	2261,56	4033,02	2207,77	2364,27	1652,32	2949,50	1642,33	1506,92
SETIEMBRE	**2220,86**	**1940,80**	**4494,47**	**2523,36**	**3216,47**	**2339,22**	**2419,56**	**1751,64**	**3034,45**	**2466,99**	**1642,22**
Con Neg.	3034,78	-	3966,29	3313,11	2964,95	-	-	2772,13	3305,05	4548,04	2203,03
Sin Neg.	2095,23	1940,80	4571,96	2406,88	3859,71	2339,22	2419,56	1704,64	2984,46	1768,18	1540,87
DICIEMBRE	**2199,70**	**2143,66**	**4699,16**	**2466,55**	**3271,69**	**2141,17**	**2464,04**	**1645,16**	**2992,51**	**2515,90**	**1739,78**
Con Neg.	2897,01	-	4165,31	3269,85	3034,55	-	459,21	2644,81	3374,20	4428,40	2094,97
Sin Neg.	2079,99	2143,66	4795,04	2333,39	4309,45	2141,17	2477,86	1624,09	2921,39	1870,64	1664,62
2001											
MARZO	**2156,24**	**2332,53**	**4805,11**	**2369,07**	**3427,40**	**2010,81**	**2452,34**	**1568,35**	**3149,45**	**2469,70**	**1731,24**
Con Neg.	2972,07	-	4461,68	3134,48	3219,25	-	-	2689,38	4065,70	4270,67	2153,24
Sin Neg.	2022,72	2332,53	4869,68	2217,43	4344,14	2010,81	2452,34	1541,78	2977,90	1895,94	1656,79
JUNIO	**2144,54**	**2204,20**	**4996,29**	**2412,46**	**3445,35**	**2138,20**	**2493,80**	**1470,32**	**3189,39**	**2359,96**	**1744,78**
Con Neg.	2957,56	-	5593,32	3327,95	3227,25	-	-	2734,83	5013,25	4143,29	2089,05
Sin Neg.	2013,48	2204,20	4905,04	2237,32	4406,68	2138,20	2493,80	1441,38	2951,61	1789,40	1680,95

Nota: Remuneraciones correspondiente a empleados — Con Neg. = Con negociación colectiva

1/ No incluye Gobierno Central, Local y Regional — Sin Neg. = Sin negociación colectiva

Fuente: SEN - Ministerio de Trabajo y Promoción Social (MTPS) - Instituto Nacional de Estadística e Informática (INEI)

4.237 PROMEDIO DE SALARIOS NOMINALES POR ACTIVIDAD ECONOMICA EN LIMA METROPOLITANA: 1999-2001

(Nuevos soles por día)

AÑO Y MES	PROME-DIO GRAL.	AGRI-CULTU-RA	MINE-RIA	MANU-FACTU-RA	ELEC. GAS AGUA	CONS-TRUC CION	COME. POR MAY.	COME. POR MEN.	EST. FINAN. Y SEG.	TRANS. ALMAC. COMUN.	SERVI-CIOS 1/
1999											
JUNIO	**27,55**	**22,02**	**40,74**	**28,94**	**74,74**	**35,53**	**27,97**	**25,89**	**27,59**	**36,51**	**20,01**
Con Neg.	41,18	-	37,33	37,81	82,07	34,79	67,95	-	43,96	83,68	42,51
Sin Neg.	23,72	22,02	44,65	24,48	28,54	35,64	26,42	25,89	26,35	28,93	18,24
SETIEMBRE	**27,31**	**20,74**	**42,57**	**28,81**	**76,38**	**36,15**	**27,32**	**25,20**	**27,15**	**36,73**	**20,29**
Con Neg.	43,38	-	39,07	39,15	83,19	43,79	73,06	-	47,72	103,58	43,64
Sin Neg.	23,84	20,74	46,21	24,60	29,61	34,95	25,31	25,20	25,49	29,51	18,28
DICIEMBRE	**27,42**	**22,51**	**41,48**	**29,07**	**76,86**	**35,82**	**27,55**	**25,91**	**25,75**	**38,69**	**20,68**
Con Neg.	44,06	-	39,06	39,66	84,54	43,04	78,80	-	51,49	100,86	47,15
Sin Neg.	23,72	22,51	44,68	24,34	23,78	34,76	25,31	25,91	23,55	30,70	18,72
2000											
MARZO	**28,07**	**23,56**	**43,40**	**30,92**	**75,89**	**31,96**	**28,91**	**23,51**	**25,46**	**37,90**	**21,78**
Con Neg.	43,87	-	40,24	39,27	81,58	36,52	89,16	-	54,67	102,85	48,78
Sin Neg.	24,72	23,56	47,26	27,22	21,77	31,45	25,86	23,51	24,06	29,70	20,03
JUNIO	**28,08**	**23,51**	**42,67**	**30,63**	**73,37**	**30,42**	**30,08**	**24,22**	**25,44**	**37,20**	**22,39**
Con Neg.	41,11	-	38,20	37,48	79,76	30,93	71,75	-	55,31	101,90	47,08
Sin Neg.	25,03	23,51	47,47	27,52	23,40	30,27	28,01	24,22	23,97	29,09	20,67
SETIEMBRE	**28,53**	**22,95**	**42,58**	**30,89**	**73,66**	**32,70**	**29,93**	**22,40**	**25,46**	**33,80**	**23,04**
Con Neg.	43,68	-	36,61	39,85	79,62	35,45	68,28	-	52,64	101,29	47,51
Sin Neg.	25,17	22,95	47,59	27,15	23,28	32,08	28,01	22,40	23,31	26,20	21,26
DICIEMBRE	**28,38**	**22,09**	**42,20**	**30,84**	**75,63**	**30,26**	**29,68**	**24,88**	**25,73**	**35,84**	**23,61**
Con Neg.	45,19	-	35,98	41,62	81,17	-	68,14	-	59,52	72,07	46,58
Sin Neg.	25,41	22,09	47,13	26,81	18,73	30,26	27,67	24,88	23,46	31,14	22,08
2001											
MARZO	**28,15**	**22,77**	**43,60**	**30,49**	**71,90**	**32,72**	**29,45**	**23,06**	**25,84**	**35,40**	**23,65**
Con Neg.	43,19	-	37,90	39,13	76,38	51,94	66,38	-	60,25	72,40	44,59
Sin Neg.	25,22	22,77	47,34	26,96	16,84	32,40	27,57	23,06	22,49	29,15	22,10
JUNIO	**28,35**	**22,52**	**43,44**	**30,88**	**71,02**	**33,30**	**30,93**	**24,17**	**27,90**	**34,61**	**23,35**
Con Neg.	41,01	-	36,19	37,19	74,99	-	70,40	-	59,39	70,57	41,89
Sin Neg.	25,86	22,52	48,40	28,20	17,94	33,30	28,90	24,17	24,98	29,48	21,94

Nota: Remuneraciones correspondiente a obreros. — Con Neg. = Con negociación colectiva

1/ No incluye Gobierno Central, Local y Regional — Sin Neg. = Sin negociación colectiva

Fuente: SEN - Ministerio de Trabajo y Promoción Social (MTPS) - Instituto Nacional de Estadística e Informática (INEI)

5. FINANZAS PUBLICAS

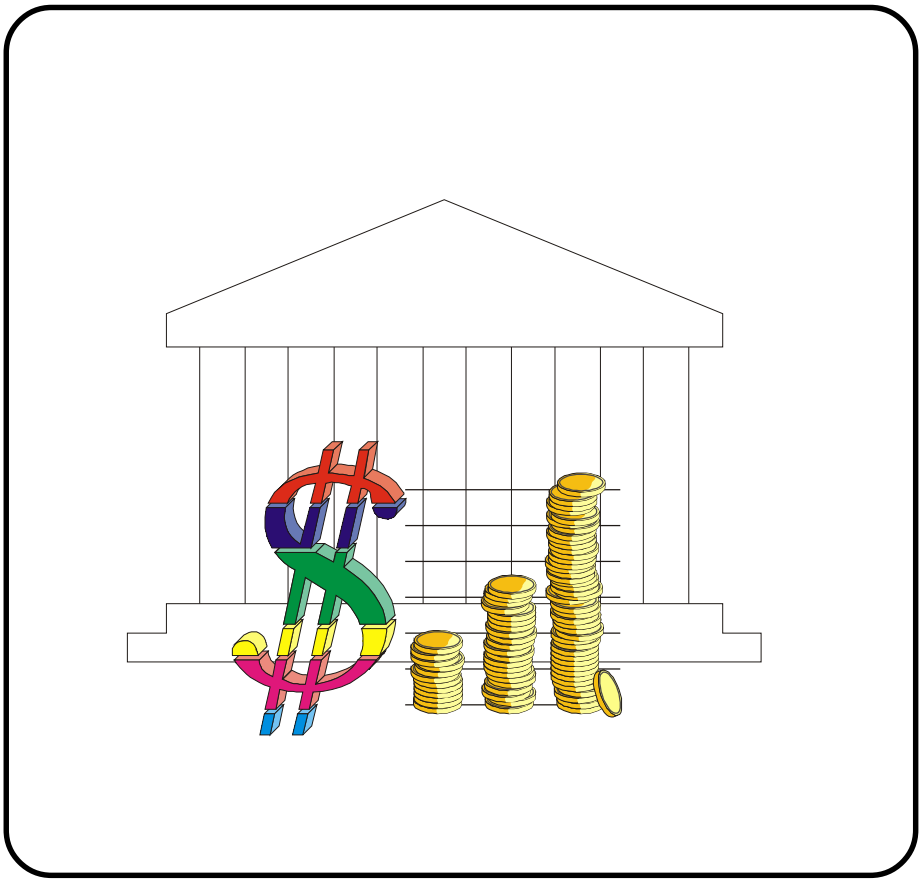

Pág.

5.1 Operaciones del Gobierno Central 106
5.2 Ingresos del Gobierno Central 107
5.3 Egresos del Gobierno Central 108
5.4 Contribuyentes 109

5. Finanzas Públicas

En octubre el Gobierno Central obtuvo un Resultado Económico negativo de S/. 173 millones, en términos reales. Este déficit se debe al mayor Gasto de Capital ejecutado durante el mes, superando en 9,8% al nivel alcanzado en octubre del 2000 y por la significativa disminución de los Ingresos de Capital (-84,4%).

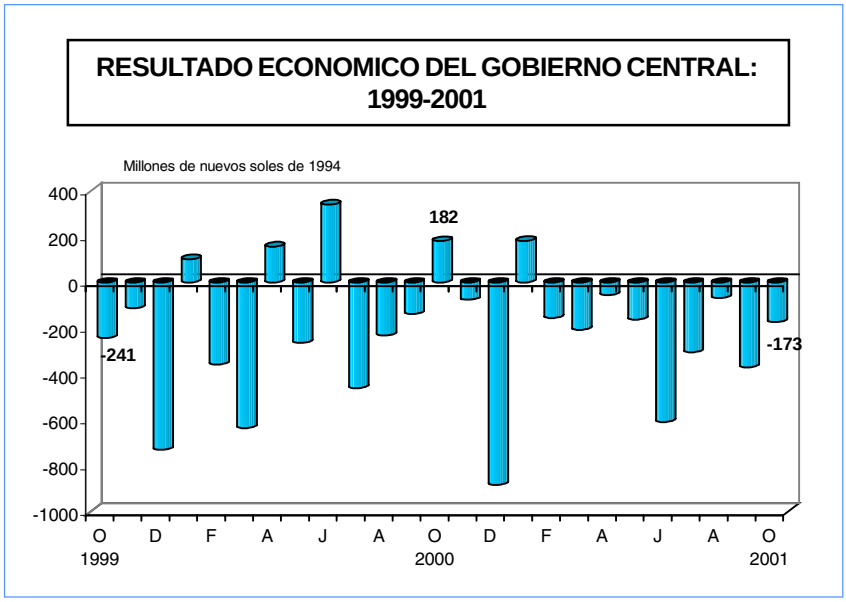

Los Gastos Corrientes No Financieros destinados al pago de Remuneraciones y a la compra de Bienes y Servicios, principalmente, aumentaron 9,5% y 4,5%, respectivamente. Los Gastos Corrientes Financieros asignados al pago de la deuda interna y externa, disminuyeron en 70,4%.

De otro lado, los Ingresos Corrientes mostraron una disminución de 23,3% debido a la caída de los Ingresos No Tributarios (70,8%) que a su vez se explica por la reducción de las transferencias de las empresas estatales al gobierno central y los menores ingresos por regalías y canon petrolero. Los Ingresos Tributarios aumentaron ligeramente (0,3%) por el Impuesto a la Renta y por Otros Ingresos Tributarios como el Impuesto a las Acciones del Estado y el fraccionamiento tributario.

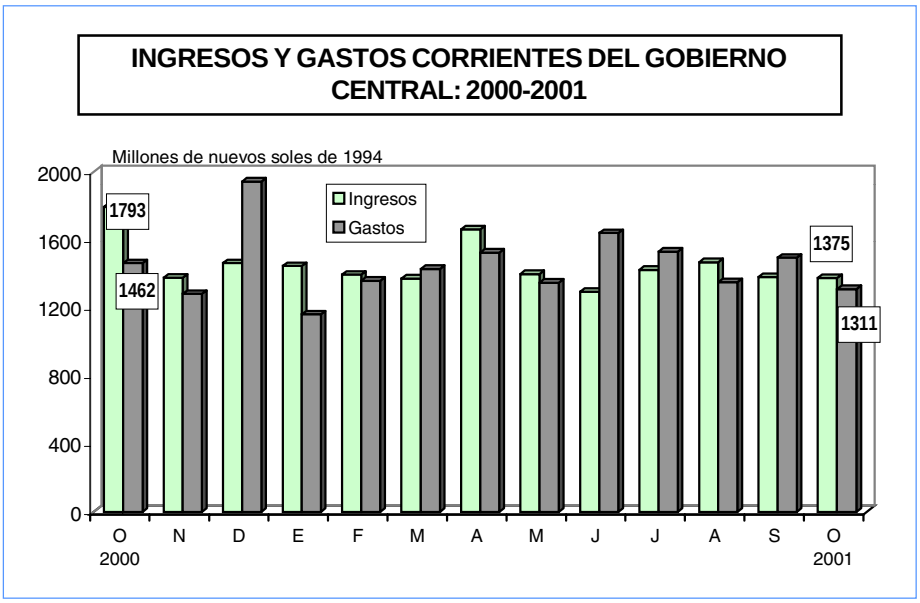

5.1 OPERACIONES DEL GOBIERNO CENTRAL

5.101 RESUMEN MENSUAL DE LAS OPERACIONES DEL GOBIERNO CENTRAL, SEGUN CLASIFICACION ECONOMICA: 2000-2001

CLASIFICACION ECONOMICA	2000(P)			2001(P)									
	OCT	NOV	DIC	ENE	FEB	MAR	ABR	MAY	JUN	JUL	AGO	SET	OCT
Millones de nuevos soles													
INGRESOS CORRIENTES	2816	2166	2302	2280	2206	2181	2630	2214	2047	2256	2321	2181	2174
GASTOS CORRIENTES	2296	2015	3060	1832	2149	2270	2412	2133	2593	2426	2134	2362	2073
AHORRO EN CUENTA CORRIENTE	**519**	**151**	**-758**	**449**	**57**	**-89**	**218**	**81**	**-546**	**-169**	**187**	**-182**	**102**
INGRESOS DE CAPITAL 1/	122	36	35	13	5	30	5	19	43	12	21	19	19
GASTOS DE CAPITAL	356	304	666	175	305	267	310	356	458	323	314	421	394
RESULTADO ECONOMICO	**285**	**-118**	**-1389**	**287**	**-243**	**-326**	**-87**	**-256**	**-961**	**-481**	**-107**	**-584**	**-273**
Millones de nuevos soles de 1994													
INGRESOS CORRIENTES	1793	1379	1463	1446	1396	1373	1663	1399	1294	1424	1469	1380	1375
GASTOS CORRIENTES	1462	1283	1944	1162	1360	1429	1525	1348	1640	1531	1351	1495	1311
AHORRO EN CUENTA CORRIENTE	**331**	**96**	**-482**	**285**	**36**	**-56**	**138**	**51**	**-346**	**-107**	**118**	**-115**	**64**
INGRESOS DE CAPITAL 1/	77	23	22	8	3	19	3	12	27	8	13	12	12
GASTOS DE CAPITAL	227	194	423	111	193	168	196	225	290	204	199	267	249
RESULTADO ECONOMICO	**182**	**-75**	**-882**	**182**	**-154**	**-205**	**-55**	**-162**	**-608**	**-303**	**-68**	**-369**	**-173**

1/ Incluye los ingresos por privatización.

Fuente: SNE - Banco Central de Reserva del Perú (BCRP) - Superintendencia Nacional de Administración Tributaria (SUNAT)

AHORRO EN CUENTA CORRIENTE Y GASTOS DE CAPITAL: 2000-2001
(Millones de nuevos soles de 1994)

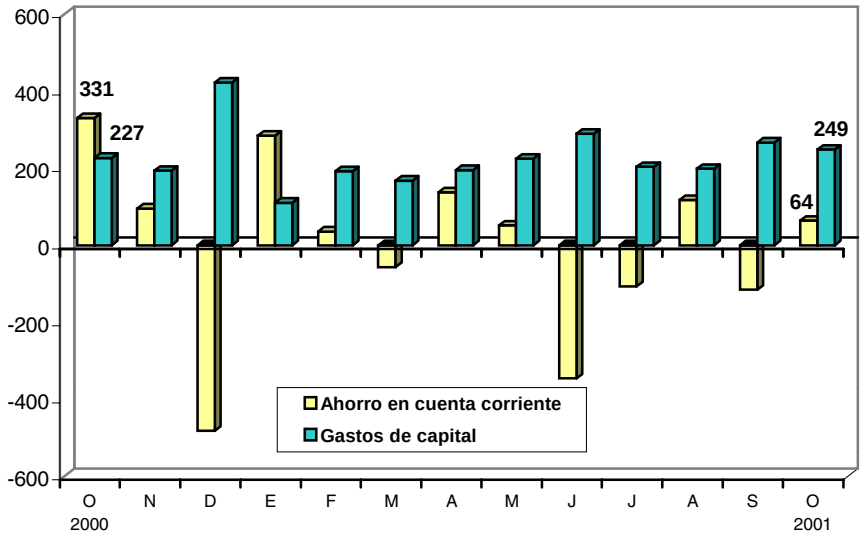

5.2 INGRESOS DEL GOBIERNO CENTRAL

5.201 VALOR NOMINAL Y CONSTANTE DE LOS INGRESOS CORRIENTES DEL GOBIERNO CENTRAL, SEGUN CLASIFICACION ECONOMICA: 2000- 2001

CLASIFICACION ECONOMICA	2000(P)			2001(P)									
	OCT	NOV	DIC	ENE	FEB	MAR	ABR	MAY	JUN	JUL	AGO	SET	OCT
Millones de nuevos soles													
INGRESOS CORRIENTES (I+II)	**2816**	**2166**	**2302**	**2280**	**2206**	**2181**	**2630**	**2214**	**2047**	**2256**	**2321**	**2181**	**2174**
I. INGRESOS TRIBUTARIOS	**1882**	**1864**	**2010**	**2016**	**1922**	**1833**	**2392**	**1960**	**1784**	**1950**	**1895**	**1913**	**1900**
1. IMPUESTO A LOS INGRESOS	385	392	400	495	392	485	1029	403	409	409	396	415	400
IMPUESTO A LAS PERSONAS NATURALES	170	171	176	225	154	167	179	183	172	169	172	159	166
IMPUESTO A LAS PERSONAS JURIDICAS	214	219	221	269	231	227	256	207	221	234	220	252	228
REGULARIZACION	2	2	3	1	7	91	594	13	16	6	5	3	5
2. IMPUESTO A LAS IMPORTACIONES	253	247	265	246	226	241	223	252	201	216	246	196	240
3. IMPUESTO GENERAL A LAS VENTAS (IGV) 1/	991	1018	1010	1062	955	933	945	1052	973	1018	1011	926	973
-IGV INTERNO	542	577	546	631	550	519	562	601	604	610	559	554	537
-IGV IMPORTACION	449	441	464	432	405	415	383	451	369	408	452	372	436
4. IMPUESTO SELECTIVO AL CONSUMO (ISC)	288	248	317	306	230	316	285	300	245	338	242	340	247
-ISC COMBUSTIBLE	193	121	203	159	141	197	185	201	157	231	152	225	153
-ISC OTROS	95	127	114	147	89	119	100	99	88	107	90	115	93
5. OTROS INGRESOS TRIBUTARIOS	166	169	219	168	378	151	135	223	211	224	221	221	223
6. DEVOLUCIONES 2/	-201	-210	-201	-261	-260	-294	-225	-271	-256	-255	-221	-186	-182
II. INGRESOS NO TRIBUTARIOS	**933**	**302**	**292**	**265**	**284**	**348**	**238**	**254**	**263**	**306**	**426**	**268**	**275**
Millones de nuevos soles de 1994													
INGRESOS CORRIENTES (I+II)	**1793**	**1379**	**1463**	**1446**	**1396**	**1373**	**1663**	**1399**	**1294**	**1424**	**1469**	**1380**	**1375**
I. INGRESOS TRIBUTARIOS	**1199**	**1186**	**1277**	**1279**	**1216**	**1154**	**1512**	**1239**	**1128**	**1231**	**1200**	**1211**	**1202**
1. IMPUESTO A LOS INGRESOS	245	250	254	314	248	306	650	255	259	258	251	262	253
IMPUESTO A LAS PERSONAS NATURALES	108	109	112	143	98	105	113	116	109	107	109	101	105
IMPUESTO A LAS PERSONAS JURIDICAS	136	140	140	171	146	143	162	131	140	148	139	160	144
REGULARIZACION	1	1	2	1	4	58	376	8	10	4	3	2	3
2. IMPUESTO A LAS IMPORTACIONES	161	157	169	156	143	152	141	159	127	136	156	124	152
3. IMPUESTO GENERAL A LAS VENTAS (IGV) 1/	631	648	642	674	604	588	598	665	615	643	640	586	615
-IGV INTERNO	345	367	347	400	348	327	355	380	382	385	354	351	339
-IGV IMPORTACION	286	281	295	274	256	261	242	285	233	258	286	236	276
4. IMPUESTO SELECTIVO AL CONSUMO (ISC)	184	158	201	194	146	199	180	190	155	213	153	215	156
-ISC COMBUSTIBLE	123	77	129	101	89	124	117	127	99	146	96	142	97
-ISC OTROS	60	81	72	94	57	75	63	63	56	67	57	73	59
5. OTROS INGRESOS TRIBUTARIOS	106	108	139	106	239	95	85	141	133	142	140	140	141
6. DEVOLUCIONES 2/	-128	-134	-128	-166	-164	-185	-142	-171	-162	-161	-140	-117	-115
II. INGRESOS NO TRIBUTARIOS	**594**	**192**	**186**	**168**	**180**	**219**	**150**	**161**	**166**	**193**	**270**	**169**	**174**

1/ Incluye Impuesto de Promoción Municipal.
2/ A partir del Boletín Semanal Nº08-2001 del BCRP se contabiliza las devoluciones en base devengada debido a que los atrasos en la devolución de impuestos constituyen una obligación no atendida del Estado.
Fuente: SNE - Banco Central de Reserva del Perú (BCRP) - Superintendencia Nacional de Administración Tributaria (SUNAT)

5.3 EGRESOS DEL GOBIERNO CENTRAL

5.301 VALOR NOMINAL Y CONSTANTE DE LOS EGRESOS DEL GOBIERNO CENTRAL, SEGUN CLASIFICACION ECONOMICA: 2000-2001

CLASIFICACION ECONOMICA	2000(P)			2001(P)									
	OCT	NOV	DIC	ENE	FEB	MAR	ABR	MAY	JUN	JUL	AGO	SET	OCT
Millones de nuevos soles													
TOTAL GASTOS	**2652**	**2320**	**3725**	**2007**	**2454**	**2538**	**2722**	**2489**	**3052**	**2749**	**2448**	**2784**	**2466**
GASTOS CORRIENTES	**2296**	**2015**	**3060**	**1832**	**2149**	**2270**	**2412**	**2133**	**2593**	**2426**	**2134**	**2362**	**2073**
1. GASTOS NO FINANCIEROS	1838	1841	2333	1626	1857	1775	2250	1958	1901	2235	1860	1859	1936
REMUNERACIONES	630	637	830	634	639	576	762	606	643	857	661	686	694
BIENES Y SERVICIOS	534	548	673	384	577	593	624	669	568	604	554	532	562
TRANSFERENCIAS	675	656	830	607	640	605	865	683	690	774	644	640	681
2. GASTOS FINANCIEROS	458	174	727	206	292	496	162	175	692	191	274	504	137
INTERESES DEUDA INTERNA	33	23	78	47	27	20	29	20	71	32	22	34	14
INTERESES DEUDA EXTERNA 1/	425	151	649	159	265	475	134	155	621	159	252	470	123
GASTOS DE CAPITAL	**356**	**304**	**666**	**175**	**305**	**267**	**310**	**356**	**458**	**323**	**314**	**421**	**394**
FORMACION BRUTA CAPITAL	332	309	650	158	186	246	302	349	323	316	304	306	385
OTROS	24	-5	16	17	118	22	8	7	135	7	10	116	8
Millones de nuevos soles de 1994													
TOTAL GASTOS	**1689**	**1476**	**2367**	**1273**	**1552**	**1598**	**1721**	**1573**	**1930**	**1735**	**1550**	**1762**	**1560**
GASTOS CORRIENTES	**1462**	**1283**	**1944**	**1162**	**1360**	**1429**	**1525**	**1348**	**1640**	**1531**	**1351**	**1495**	**1311**
1. GASTOS NO FINANCIEROS	1171	1172	1483	1031	1175	1117	1423	1237	1202	1411	1178	1176	1225
REMUNERACIONES	401	406	527	402	404	363	482	383	406	541	419	434	439
BIENES Y SERVICIOS	340	349	428	244	365	374	394	423	359	381	351	337	355
TRANSFERENCIAS	430	418	528	385	405	381	547	431	437	489	408	405	430
2. GASTOS FINANCIEROS	292	111	462	131	185	312	103	111	438	120	174	319	86
INTERESES DEUDA INTERNA	21	15	49	30	17	13	18	13	45	20	14	22	9
INTERESES DEUDA EXTERNA 1/	271	96	412	101	168	299	84	98	393	100	160	297	78
GASTOS DE CAPITAL	**227**	**194**	**423**	**111**	**193**	**168**	**196**	**225**	**290**	**204**	**199**	**267**	**249**
FORMACION BRUTA CAPITAL	212	197	413	100	118	155	191	221	204	200	193	193	244
OTROS	15	-3	10	11	75	14	5	4	85	5	6	73	5

1/ Desde 1983, se incorporan los costos financieros de la deuda vencida y no pagada con todas las fuentes acreedoras.

Fuente: SNE - Banco Central de Reserva del Perú (BCRP)

5.4 CONTRIBUYENTES

5.401 EVOLUCION MENSUAL DE CONTRIBUYENTES, SEGUN TIPO: 2000-2001

TIPO DE CONTRIBUYENTE	2000(P)			2001(P)									
	OCT	NOV	DIC	ENE	FEB	MAR	ABR	MAY	JUN	JUL	AGO	SET	OCT
	En miles												
TOTAL	1950	1969	1972	1989	2004	2032	2052	2073	2094	2106	2127	2149	2153
PERSONA NATURAL SIN EMPRESA	1122	1134	1143	1159	1177	1196	1213	1230	1244	1259	1273	1287	1302
PERSONA NATURAL CON EMPRESA UNIPERSONAL	603	608	604	605	603	610	613	616	622	619	625	632	622
SOCIEDAD ANONIMA	49	50	50	51	51	51	52	52	53	52	52	54	54
EMPRESA INDIVIDUAL DE RESPONSABILIDAD LIMITADA	52	52	51	51	51	52	52	52	52	42	43	53	52
SOCIEDAD COMERCIAL RESPONSABILIDAD LIMITADA	41	42	42	42	42	42	42	42	42	53	53	43	42
SOCIEDAD IRREGULAR	40	40	39	38	38	38	37	37	37	37	37	37	36
ASOCIACION	17	17	17	17	17	18	18	18	18	18	18	18	19
UNIVERSIDADES, CENTROS EDUCATIVOS Y CULTURALES	8	8	8	8	8	8	8	8	8	8	8	8	8
GOBIERNO LOCAL	2	2	2	2	2	2	2	2	2	2	2	2	2
OTROS	16	16	16	16	16	16	16	16	16	16	16	16	17

Fuente: SNE - Superintendencia Nacional de Administración Tributaria (SUNAT)

NUMERO DE CONTRIBUYENTES: 2000 - 2001

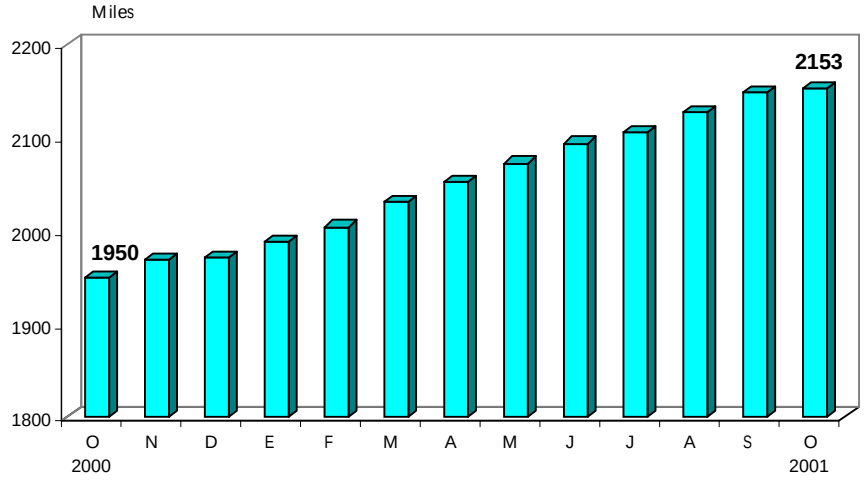

TIPO DE CONTRIBUYENTE: OCTUBRE 2001

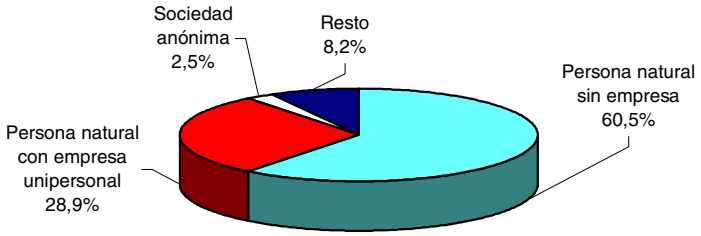

6. SECTOR EXTERNO

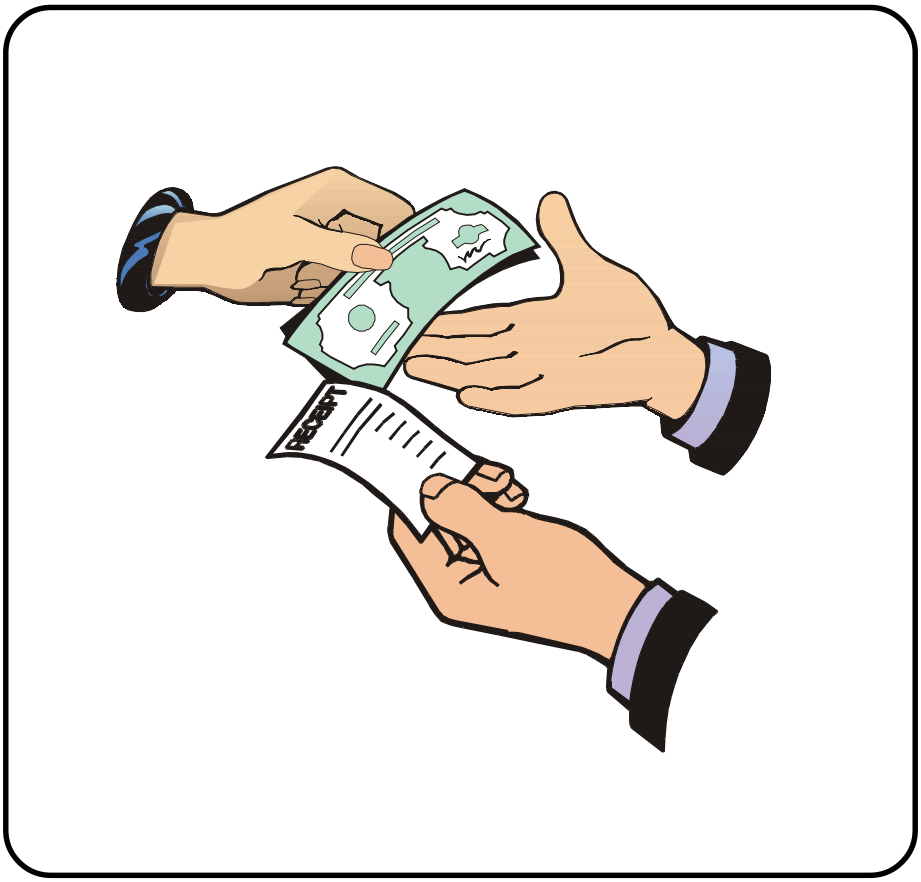

Pág.

6.1 Balanza de Pagos 113
6.2 Balanza Comercial de Bienes 114
6.3 Recaudación Aduanera 119
6.4 Cotizaciones Internacionales 122
6.5 Deuda Externa 124
6.6 Activos Externos 125
6.7 Tipo de Cambio 127

6.1 BALANZA DE PAGOS

6.101 BALANZA DE PAGOS DEL PERU: 1999-2001

CONCEPTO	1999			2000 (P)					2001 (P)		
	III	IV	Ene-Dic	I	II	III	IV	Ene-Dic	I	II	III
Millones de US dólares											
I. BALANZA EN CUENTA CORRIENTE(1+2+3+4)	**-386**	**-576**	**-1919**	**-422**	**-518**	**-120**	**-567**	**-1627**	**-459**	**-250**	**-141**
1. Balanza Comercial	**-109**	**-181**	**-631**	**-136**	**-155**	**66**	**-97**	**-321**	**-181**	**-16**	**41**
a. Exportaciones	1585	1712	6119	1651	1681	1847	1849	7028	1661	1740	1892
b. Importaciones	-1694	-1893	-6749	-1786	-1836	-1781	-1946	-7349	-1843	-1756	-1852
2. Servicios	**-144**	**-230**	**-701**	**-176**	**-186**	**-175**	**-246**	**-783**	**-194**	**-147**	**-78**
a. Exportaciones	439	379	1578	384	377	428	386	1575	380	374	448
b. Importaciones	-582	-609	-2278	-560	-562	-603	-633	-2357	-574	-521	-526
3. Renta de factores	**-374**	**-426**	**-1581**	**-377**	**-430**	**-265**	**-471**	**-1542**	**-343**	**-345**	**-357**
a. Privado	-229	-287	-1015	-250	-270	-250	-257	-1027	-217	-196	-197
b. Público	-145	-139	-566	-127	-159	-15	-213	-514	-125	-149	-160
4. Transferencias corrientes	**241**	**260**	**994**	**266**	**252**	**254**	**247**	**1018**	**258**	**259**	**254**
II. CUENTA FINANCIERA (1+2+3)	**376**	**288**	**1106**	**558**	**344**	**180**	**26**	**1108**	**219**	**454**	**272**
1. Sector Privado	**969**	**108**	**2399**	**397**	**426**	**195**	**181**	**1199**	**261**	**152**	**446**
2. Sector Público	**14**	**246**	**383**	**278**	**-90**	**66**	**23**	**277**	**18**	**284**	**86**
a. Desembolsos	211	437	1237	553	224	389	319	1485	226	504	338
b. Amortización	-193	-479	-971	-264	-305	-276	-200	-1045	-206	-219	-222
c. Activos externos netos	-4	288	117	-11	-9	-47	-96	-163	-2	-1	-30
3. Capitales de corto plazo	**-607**	**-66**	**-1676**	**-117**	**8**	**-81**	**-178**	**-368**	**-60**	**19**	**-261**
III. FINANCIAMIENTO EXCEPCIONAL	**26**	**10**	**28**	**0**	**0**	**0**	**-58**	**-58**	**26**	**0**	**0**
IV. FLUJO DE RESERVAS NETAS DEL BCRP (1 - 2)	**127**	**211**	**775**	**-416**	**96**	**-57**	**567**	**190**	**37**	**-223**	**-304**
(Incremento con signo negativo)											
1. Variación del saldo de RIN	77	224	780	-400	93	-34	565	224	69	-231	-337
2. Efecto valuación y monetización de oro	-50	13	5	16	-3	23	-2	34	32	-8	-33
V. ERRORES Y OMISIONES NETOS	**-144**	**67**	**10**	**281**	**77**	**-3**	**32**	**387**	**177**	**18**	**173**

Fuente: SNE - Banco Central de Reserva del Perú - Ministerio de Economía y Finanzas - Superintendencia Nacional de Aduanas

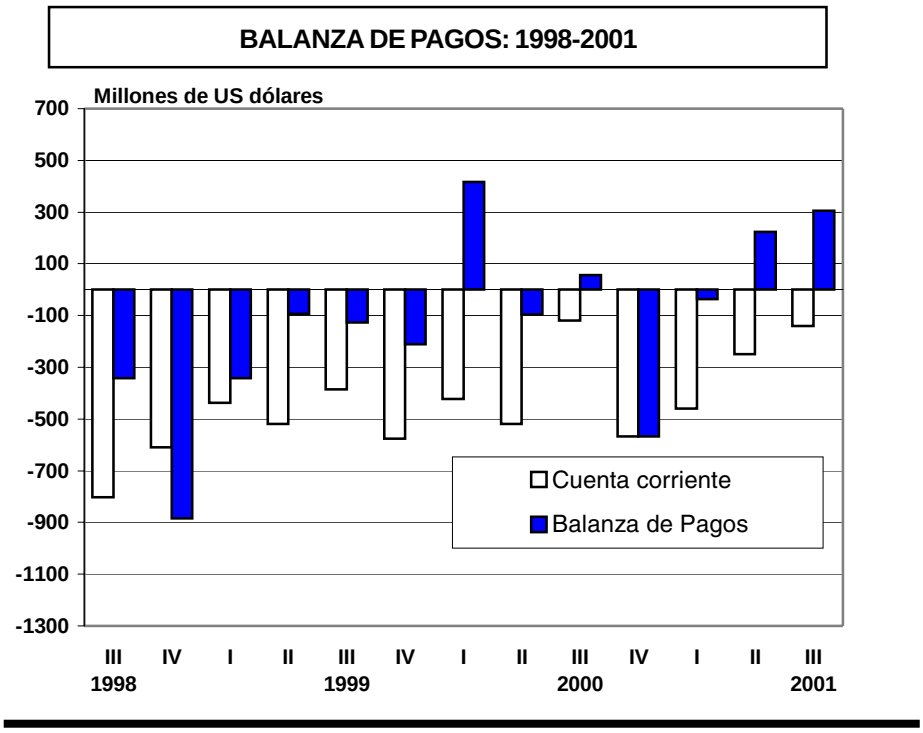

6.2 BALANZA COMERCIAL DE BIENES

6.201 BALANZA COMERCIAL DE BIENES: 2000-2001

CONCEPTO	2000				2001								
	SET	OCT	NOV	DIC	ENE	FEB	MAR	ABR	MAY	JUN	JUL	AGO	SET
Millones de US dólares													
BALANZA COMERCIAL	**-1,0**	**-24,9**	**-95,3**	**23,2**	**-28,3**	**-95,7**	**-57,2**	**-41,4**	**-56,3**	**81,9**	**76,1**	**13,4**	**-49,0**
EXPORTACIONES FOB	**554,3**	**681,1**	**540,8**	**627,2**	**564,0**	**553,4**	**543,9**	**539,3**	**593,0**	**607,8**	**708,7**	**639,9**	**543,6**
Tradicionales	387,7	456,6	353,9	431,0	357,2	340,9	350,8	366,9	403,8	447,4	477,3	453,9	355,3
No Tradicionales	148,4	213,7	179,0	188,1	183,4	179,9	174,8	163,0	180,1	154,6	225,5	180,2	182,5
Otros 1/	18,2	10,8	8,0	8,1	23,4	32,6	18,3	9,5	9,2	5,8	5,9	5,8	5,8
IMPORTACIONES FOB	**555,4**	**705,9**	**636,2**	**604,0**	**592,4**	**649,1**	**601,1**	**580,8**	**649,4**	**525,9**	**632,5**	**626,5**	**592,7**
Bienes de Consumo	112,1	140,7	142,7	121,9	112,1	111,0	137,8	130,5	131,4	113,6	133,2	141,5	123,0
Insumos	287,9	390,4	310,0	287,4	297,1	288,8	301,4	299,2	338,0	259,9	319,7	320,8	329,3
Bienes de Capital	149,6	167,1	175,9	184,8	174,2	228,4	153,3	145,9	170,3	145,2	172,3	156,7	130,8
Otros bienes 2/	5,7	7,7	7,6	9,9	8,9	20,8	8,5	5,2	9,6	7,2	7,4	7,5	9,6

FOB (Free On Board) = Precio de las mercancías en el puerto de embarque.

1/ Incluye permisos de pesca, la venta de combustibles y alimentos a naves extranjeras, y la reparación de bienes de capital.

2/ Comprende la donación de bienes, el ingreso de bienes bajo arrendamiento financiero y demás bienes no considerados según el clasificador utilizado.

Fuente: SNE - Banco Central de Reserva del Perú

BALANZA COMERCIAL DE BIENES:1999-2001

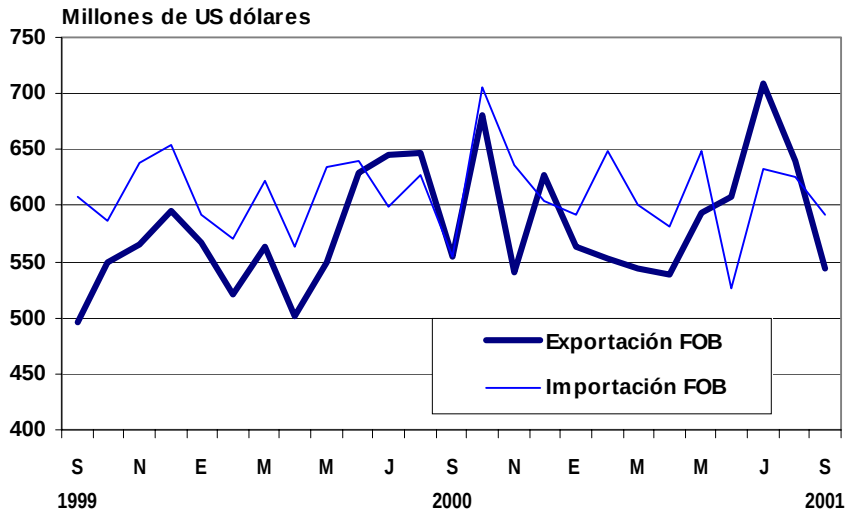

6.202 EXPORTACION FOB SEGUN PRINCIPALES PRODUCTOS: 2000-2001

PRINCIPALES PRODUCTOS	2000				2001								
	SET	OCT	NOV	DIC	ENE	FEB	MAR	ABR	MAY	JUN	JUL	AGO	SET
Millones de US dólares													
TOTAL EXPORTACIONES	**554,3**	**681,1**	**540,8**	**627,2**	**564,0**	**553,4**	**543,9**	**539,3**	**593,0**	**607,8**	**708,7**	**639,9**	**543,6**
I. TRADICIONALES	**387,7**	**456,6**	**353,9**	**431,0**	**357,2**	**340,9**	**350,8**	**366,9**	**403,8**	**447,4**	**477,3**	**453,9**	**355,3**
1. AGRICOLAS	**26,1**	**31,3**	**15,7**	**22,4**	**7,0**	**5,0**	**10,1**	**8,7**	**13,2**	**15,4**	**21,5**	**26,3**	**27,8**
Algodón	0,5	0,4	0,2	0,1	0,0	0,0	0,3	0,3	0,8	0,0	0,4	0,1	0,3
Azúcar	0,0	0,0	0,0	8,9	0,0	0,0	5,8	2,7	0,0	0,0	0,0	0,0	0,0
Café	25,4	30,1	15,3	12,9	6,8	4,2	3,7	5,1	12,1	14,9	20,7	25,9	27,2
Resto 1/	0,2	0,7	0,2	0,5	0,2	0,8	0,4	0,6	0,2	0,4	0,4	0,3	0,3
2. PESQUEROS	**57,5**	**74,7**	**35,6**	**77,0**	**84,2**	**64,0**	**45,7**	**74,1**	**112,6**	**152,4**	**149,6**	**91,9**	**35,8**
Harina de pescado	56,9	69,6	32,4	75,0	74,6	59,3	44,8	67,2	94,6	136,8	131,3	87,7	31,4
Aceite de pescado	0,6	5,1	3,2	2,0	9,6	4,6	0,9	6,9	18,1	15,6	18,4	4,2	4,4
3. PETROLEO	**46,4**	**43,5**	**19,6**	**32,1**	**37,6**	**38,3**	**25,5**	**49,4**	**29,4**	**42,4**	**23,9**	**38,6**	**28,5**
Crudo y derivados	46,4	43,5	19,6	32,1	37,6	38,3	25,5	49,4	29,4	42,4	23,9	38,6	28,5
4. MINEROS	**257,6**	**307,2**	**283,0**	**299,5**	**228,4**	**233,7**	**269,5**	**234,7**	**248,6**	**237,2**	**282,2**	**297,0**	**263,2**
Cobre 2/	87,0	91,2	121,3	87,4	60,7	69,3	73,7	71,4	73,5	63,6	85,2	90,2	97,9
Estaño	17,4	13,7	10,4	11,6	12,8	12,4	8,5	8,5	13,2	8,1	15,5	10,5	8,9
Hierro	3,4	7,2	4,6	8,4	6,3	8,8	4,1	3,6	9,5	2,8	11,7	9,6	9,9
Oro	96,1	91,6	89,0	100,2	88,7	79,4	106,3	80,5	90,6	87,6	102,2	115,5	89,4
Plata refinada	16,8	18,0	13,5	12,3	17,1	14,1	13,7	15,3	14,6	11,4	13,4	15,7	13,8
Plomo	8,7	29,7	11,4	15,9	9,5	15,9	12,6	19,2	13,1	21,7	16,4	17,3	14,6
Zinc	24,8	51,4	29,5	59,7	30,8	30,1	46,6	33,4	32,5	37,7	36,2	34,5	25,4
Resto 3/	3,4	4,4	3,5	4,0	2,6	3,7	4,0	2,9	1,7	4,3	1,7	3,9	3,3
II. NO TRADICIONALES	**148,4**	**213,7**	**179,0**	**188,1**	**183,4**	**179,9**	**174,8**	**163,0**	**180,1**	**154,6**	**225,5**	**180,2**	**182,5**
III. OTROS	**18,2**	**10,8**	**8,0**	**8,1**	**23,4**	**32,6**	**18,3**	**9,5**	**9,2**	**5,8**	**5,9**	**5,8**	**5,8**
Permisos de Pesca	10,8	2,6	0,0	0,0	17,5	26,6	12,4	3,7	3,3	0,0	0,0	0,0	0,0
Resto 4/	7,4	8,1	8,0	8,1	5,9	6,0	5,9	5,8	5,8	5,8	5,9	5,8	5,8

FOB (Free On Board) = Precio de las mercancías en el puerto de embarque.
1/ Comprende hoja de coca y derivados, melazas, lanas y pieles. 2/ Incluye contenido de plata.
3/ Incorpora molibdeno, bismuto y tungsteno, principalmente.
4/ Comprende la venta de combustibles y alimentos a naves extranjeras y la reparación de bienes de capital.
Fuente: SNE - Banco Central de Reserva del Perú

6.203 VOLUMEN DE EXPORTACION FOB SEGUN PRINCIPALES PRODUCTOS : 2000-2001

PRINCIPALES PRODUCTOS	2000				2001								
	SET	OCT	NOV	DIC	ENE	FEB	MAR	ABR	MAY	JUN	JUL	AGO	SET
Miles de toneladas métricas													
1. Harina de pescado	146,58	177,73	87,55	194,88	188,49	140,35	103,79	170,01	235,78	334,89	304,65	188,44	62,45
2. Aceite de pescado	2,69	28,65	16,30	10,98	44,48	22,05	2,36	25,03	66,81	51,71	56,67	13,04	13,17
3. Algodón	0,30	0,23	0,13	0,07	0,02	0,04	0,16	0,16	0,42	0,00	0,21	0,04	0,16
4. Azúcar	0,00	0,00	0,00	20,83	0,00	0,00	14,14	6,67	0,00	0,00	0,00	0,01	0,00
5. Café	16,62	20,36	10,62	10,07	5,84	3,62	3,38	4,42	9,45	12,30	17,57	23,55	24,53
6. Cobre 1/	47,71	49,33	66,89	50,12	33,37	39,39	41,75	46,00	44,94	40,13	61,13	67,71	74,02
7. Estaño	3,95	3,11	2,21	2,67	2,80	2,70	1,89	1,93	2,87	1,77	3,76	2,92	2,65
8. Hierro	0,20	0,37	0,32	0,43	0,35	0,41	0,23	0,23	0,43	0,16	0,58	0,49	0,59
9. Plomo 1/	10,79	31,83	13,52	22,74	19,16	15,66	18,01	27,61	19,72	24,90	18,37	19,97	20,75
10. Zinc	35,27	83,83	45,58	105,05	52,11	49,76	87,28	62,91	63,32	80,86	79,99	75,85	55,31
Miles de onzas troy													
11. Oro	355,49	339,13	334,06	368,36	333,45	302,56	403,51	308,44	333,06	322,88	382,19	423,87	315,42
12. Plata refinada	3,41	3,71	2,84	2,63	3,68	3,02	3,06	3,46	3,29	2,56	3,09	3,69	3,26
Millones de barriles													
13. Petróleo y derivados	1,74	1,67	0,66	1,32	1,83	1,83	1,14	2,48	1,27	2,28	1,11	1,65	1,19

FOB (Free On Board) = Precio de las mercancías en el puerto de embarque.
1/ Incluye contenido de plata.
Fuente: SNE - Banco Central de Reserva del Perú

6.204 EXPORTACION FOB NO TRADICIONAL SEGUN SECTOR: 2000-2001

SECTOR	2000				2001								
	SET	OCT	NOV	DIC	ENE	FEB	MAR	ABR	MAY	JUN	JUL	AGO	SET
	Millones de US dólares												
TOTAL	**148,4**	**213,7**	**179,0**	**188,1**	**183,4**	**179,9**	**174,8**	**163,0**	**180,1**	**154,6**	**225,5**	**180,2**	**182,5**
AGROPECUARIO	**28,9**	**44,7**	**39,9**	**42,6**	**39,8**	**38,7**	**23,2**	**25,9**	**28,9**	**24,3**	**33,6**	**33,6**	**40,3**
Legumbres	17,3	27,4	25,2	25,7	14,5	14,2	8,5	12,0	13,7	11,8	13,4	17,5	26,0
Cacao y sus preparados	0,5	1,6	0,9	0,6	0,5	0,9	1,0	1,5	1,1	0,8	1,1	1,3	1,0
Frutas	1,7	2,1	3,5	5,7	15,6	12,9	3,5	2,2	2,8	3,4	5,0	2,8	1,4
Productos vegetales	7,4	11,6	8,2	8,7	7,2	8,2	8,0	8,4	9,4	7,1	12,1	10,1	9,8
Resto	1,9	2,1	2,2	1,8	1,9	2,5	2,1	1,7	1,9	1,1	1,9	1,9	2,0
TEXTIL	**51,6**	**70,9**	**59,7**	**63,9**	**59,4**	**59,9**	**58,5**	**55,3**	**55,9**	**55,1**	**61,2**	**56,0**	**48,5**
Prendas de vestir	37,7	52,7	43,2	51,2	46,4	45,1	42,7	39,5	41,1	42,1	47,0	43,4	36,5
Hilados	4,6	5,0	4,3	3,9	4,3	5,3	6,1	6,3	5,0	4,5	5,2	3,3	3,7
Tejidos	4,7	6,0	6,7	4,0	4,1	4,3	4,5	6,1	5,8	4,5	5,2	5,3	4,9
Fibras textiles	4,6	7,2	5,4	4,8	4,5	5,2	5,3	3,4	4,0	4,1	3,9	4,0	3,4
PESQUERO	**15,8**	**17,1**	**14,6**	**16,2**	**17,3**	**17,6**	**21,8**	**15,9**	**20,2**	**14,7**	**17,2**	**16,8**	**17,9**
Crustáceos y moluscos	6,7	7,8	7,6	6,0	6,7	7,7	9,1	5,4	6,8	4,1	4,8	4,7	5,8
Pescado congelado	4,9	4,7	4,2	6,2	6,5	6,0	7,6	6,8	9,8	6,7	7,8	6,8	7,7
Preparaciones y conservas	3,6	3,8	2,1	3,5	3,7	3,3	4,7	3,0	2,9	3,2	4,0	4,6	3,6
Harinas	0,0	0,1	0,0	0,0	0,0	0,0	0,0	0,0	0,1	0,0	0,0	0,1	0,0
Resto	0,6	0,6	0,7	0,5	0,5	0,5	0,3	0,7	0,6	0,7	0,4	0,6	0,7
METALMECANICO	**5,7**	**9,7**	**7,2**	**6,8**	**6,6**	**6,2**	**11,5**	**8,0**	**13,8**	**8,0**	**49,9**	**12,4**	**7,1**
Bombas de líquidos	0,2	0,4	0,2	0,2	0,3	0,2	0,7	0,3	0,5	0,3	0,3	0,3	0,2
Bolas de hierro y acero	0,7	1,2	1,1	0,9	1,0	1,0	1,1	1,0	1,1	1,0	0,9	0,8	0,7
Piezas para motores	0,0	0,1	0,1	0,0	0,0	0,1	0,1	0,1	0,3	0,1	0,0	0,0	0,0
Pilas y acumuladores	0,0	0,2	0,1	0,1	0,1	0,1	0,1	0,0	0,2	0,1	0,0	0,1	0,0
Resto	4,8	7,8	5,7	5,6	5,1	4,8	9,6	6,6	11,7	6,5	48,6	11,2	6,1
QUIMICO	**15,2**	**20,3**	**19,8**	**19,3**	**20,2**	**20,9**	**20,1**	**20,0**	**21,5**	**18,0**	**20,6**	**22,5**	**19,6**
Prod.quím.inorgánicos	3,2	3,0	3,9	4,6	4,7	4,2	3,9	3,9	4,4	3,4	4,2	5,4	3,4
Materias tintóreas	1,8	2,6	3,1	2,7	3,2	3,4	3,4	2,5	3,0	2,6	2,5	2,8	2,9
Productos de tocador	2,5	4,0	3,6	3,2	2,6	3,2	3,8	3,6	4,5	3,2	3,6	3,6	3,1
Productos medicinales	0,6	0,8	0,5	0,7	0,6	0,8	0,7	0,9	0,7	0,9	0,5	0,9	0,6
Resto	7,1	9,9	8,8	8,2	9,1	9,3	8,3	9,0	9,0	8,0	9,9	9,8	9,6
SIDERMETALURGICO	**14,6**	**23,6**	**16,4**	**16,3**	**21,6**	**17,4**	**15,9**	**19,6**	**15,5**	**15,1**	**16,4**	**14,6**	**14,4**
De zinc	5,2	9,0	4,3	7,2	7,9	7,7	4,7	8,3	6,3	6,8	6,5	4,9	6,2
Alambre de cobre	3,6	6,0	6,3	3,2	4,2	5,5	4,6	5,2	3,9	2,6	4,2	4,1	4,1
Otras manuf.de cobre	1,1	2,1	1,5	1,2	1,6	1,2	1,5	1,3	1,3	1,2	1,2	1,3	1,1
De hierro	3,6	5,7	2,8	4,2	7,3	2,3	4,5	4,1	3,6	4,1	4,0	3,9	2,6
Resto	1,0	0,8	1,5	0,5	0,7	0,7	0,5	0,7	0,5	0,4	0,5	0,4	0,4
MINERO NO METALICO	**3,3**	**4,6**	**4,3**	**4,9**	**4,3**	**4,7**	**4,5**	**3,7**	**5,4**	**4,2**	**3,8**	**5,5**	**7,9**
Cemento	0,1	0,1	0,0	0,1	0,7	0,6	0,8	0,8	1,2	0,7	0,0	1,0	3,7
Baldosas y lozas	0,1	0,3	0,2	0,5	0,3	0,3	0,4	0,3	0,4	0,5	0,2	0,3	0,4
Adornos de cerámica	0,3	0,3	0,3	0,3	0,1	0,2	0,3	0,2	0,2	0,3	0,3	0,3	0,3
Vidrio, endurecido	0,8	1,2	1,0	1,3	1,2	1,1	0,8	0,5	0,8	0,5	0,7	0,6	0,8
Resto	2,1	2,8	2,8	2,8	2,0	2,5	2,1	2,0	2,8	2,2	2,6	3,2	2,7
OTROS	**13,4**	**22,9**	**17,0**	**18,2**	**14,3**	**14,5**	**19,4**	**14,6**	**18,9**	**15,2**	**22,8**	**18,8**	**26,8**
Joyas y orfebrería	3,8	6,1	4,1	2,7	3,1	3,4	3,3	3,5	2,5	2,7	3,8	4,0	5,0
Maderas y papeles	6,3	12,6	9,3	12,0	8,1	8,4	13,2	7,6	12,5	8,4	15,5	10,2	18,5
Pieles y cueros	0,9	1,1	1,0	0,8	0,8	0,7	0,9	1,0	1,6	1,5	1,1	1,3	0,9
Calzado	0,1	0,5	0,3	0,5	0,2	0,2	0,1	0,3	0,1	0,6	0,1	0,2	0,2
Resto	2,3	2,6	2,4	2,1	2,0	1,8	1,9	2,2	2,2	2,0	2,2	3,2	2,2

FOB (Free On Board) = Precio de las mercancías en el puerto de embarque.

Fuente: SNE - Banco Central de Reserva del Perú - Superintendencia Nacional de Aduanas

6.205 IMPORTACION FOB MENSUAL SEGUN CUODE: 2000-2001

USO O DESTINO ECONOMICO	2000				2001								
	SET	OCT	NOV	DIC	ENE	FEB	MAR	ABR	MAY	JUN	JUL	AGO	SET
	Millones de US dólares												
TOTAL	**555,4**	**705,9**	**636,2**	**604,0**	**592,4**	**649,1**	**601,1**	**580,8**	**649,4**	**525,9**	**632,5**	**626,5**	**592,7**
BIENES DE CONSUMO	**112,1**	**140,7**	**142,7**	**121,9**	**112,1**	**111,0**	**137,8**	**130,5**	**131,4**	**113,6**	**133,2**	**141,5**	**123,0**
No duradero	68,1	86,9	84,2	69,8	64,8	67,3	83,0	80,6	77,2	71,8	80,0	87,9	73,0
Duradero	44,0	53,7	58,5	52,1	47,3	43,7	54,8	49,9	54,2	41,8	53,2	53,5	50,0
INSUMOS	**287,9**	**390,4**	**310,0**	**287,4**	**297,1**	**288,8**	**301,4**	**299,2**	**338,0**	**259,9**	**319,7**	**320,8**	**329,3**
Combustibles y lubricantes	98,2	130,9	90,4	84,8	80,3	64,3	73,5	76,3	101,2	48,3	94,5	95,9	97,5
Para la agricultura	12,4	23,0	19,4	20,2	12,1	27,8	18,8	29,5	13,8	16,2	15,9	16,3	20,8
Para la industria	177,3	236,5	200,3	182,5	204,7	196,8	209,1	193,4	223,0	195,4	209,4	208,5	210,9
BIENES DE CAPITAL	**149,6**	**167,1**	**175,9**	**184,8**	**174,2**	**228,4**	**153,3**	**145,9**	**170,3**	**145,2**	**172,3**	**156,7**	**130,8**
Materiales de construcción	16,6	16,4	13,2	13,3	18,6	13,7	14,4	11,5	14,6	13,6	15,9	11,4	12,7
Para la agricultura	0,9	0,8	0,8	1,9	1,2	0,9	1,1	0,7	0,8	1,0	8,8	1,5	1,0
Para la industria	107,5	115,2	117,1	135,8	118,1	186,7	109,3	105,7	122,3	93,7	112,9	98,8	92,8
Equipos de transporte	24,6	34,7	44,8	33,8	36,3	27,1	28,6	28,0	32,6	36,9	34,8	45,0	24,2
OTROS BIENES 1/	**5.7**	**7.7**	**7.6**	**9.9**	**8.9**	**20.8**	**8.5**	**5.2**	**9.6**	**7.2**	**7.4**	**7.5**	**9.6**

CUODE = Clasificación según uso o destino económico

FOB (Free On Board) = Precio de las mercancías en el puerto de embarque.

1/ Comprende la donación de bienes, el ingreso de bienes bajo arrendamiento financiero y demás bienes no considerados según el clasificador utilizado.

Fuente: SNE - Banco Central de Reserva del Perú

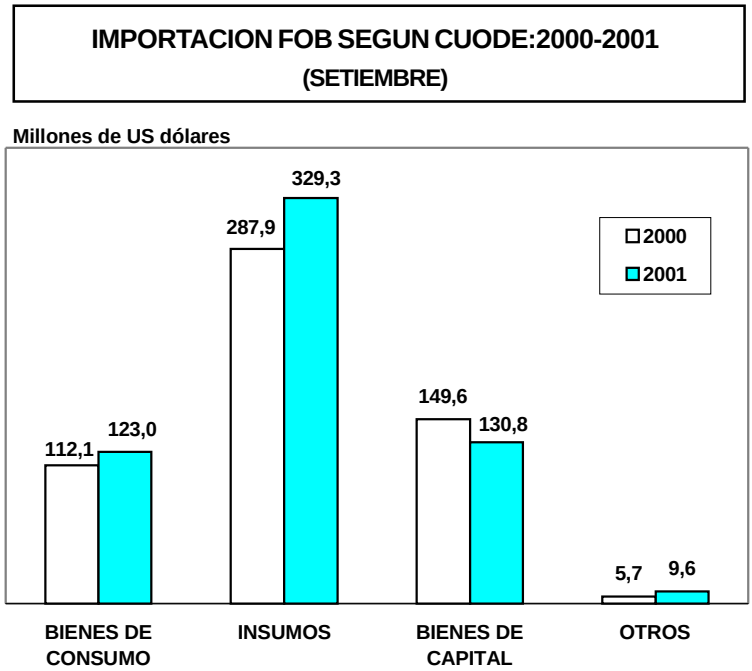

6.206 IMPORTACION FOB MENSUAL DE PRINCIPALES ALIMENTOS: 2000-2001

PRINCIPALES ALIMENTOS	2000				2001								
	SET	OCT	NOV	DIC	ENE	FEB	MAR	ABR	MAY	JUN	JUL	AGO	SET
	Millones de US dólares												
TOTAL	**32,3**	**45,9**	**39,0**	**37,5**	**38,3**	**37,2**	**48,6**	**46,2**	**42,1**	**45,3**	**36,4**	**46,5**	**51,5**
TRIGO	11,6	15,1	7,8	12,6	13,3	13,0	23,0	10,9	14,5	18,0	14,8	14,1	13,1
MAIZ Y/O SORGO	5,9	6,6	6,2	6,0	6,4	3,2	8,6	9,0	7,2	3,9	4,4	9,5	4,5
ARROZ	0,8	0,7	1,0	1,2	1,2	1,0	1,5	1,8	1,6	2,1	1,2	0,9	0,9
AZUCAR 1/	3,5	5,6	5,0	3,7	4,9	3,7	4,2	6,8	6,3	4,9	3,1	3,7	3,0
LACTEOS	3,5	2,9	4,7	2,7	2,6	1,7	4,1	4,8	3,2	3,1	2,9	4,6	3,0
SOYA	6,1	13,2	12,5	9,8	8,5	13,3	5,9	12,1	7,8	11,6	8,6	11,8	25,9
CARNES	1,0	1,7	1,8	1,5	1,4	1,3	1,2	0,9	1,5	1,7	1,4	1,9	1,1

FOB (Free On Board) = Precio de las mercancías en el puerto de embarque.

Nota: Excluye alimentos donados.

1/ Incluye azúcar de caña en bruto sin refinar, clasificada en insumos.

Fuente: SNE - Banco Central de Reserva del Perú - Superintendencia Nacional de Aduanas

IMPORTACION DE TRIGO: 1999-2001

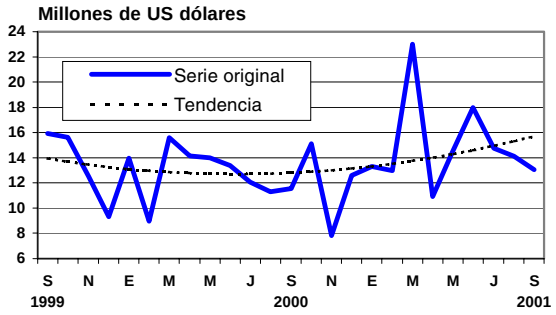

IMPORTACION DE SOYA: 1999-2001

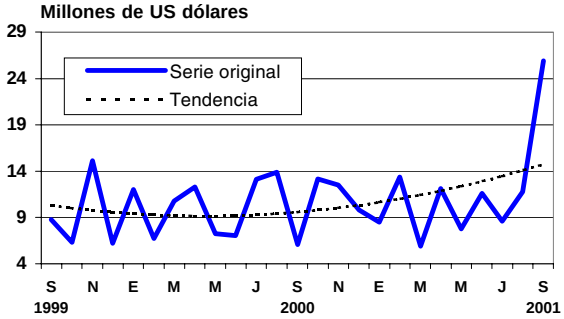

IMPORTACION DE AZUCAR: 1999-2001

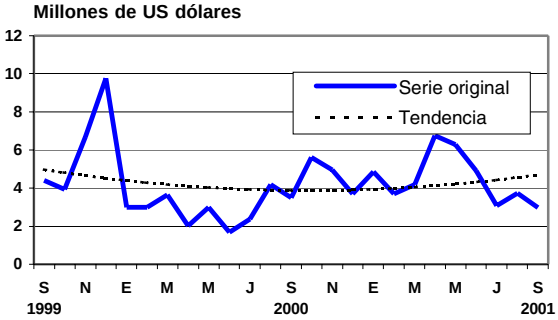

IMPORTACION DE MAIZ Y/O SORGO: 1999-2001

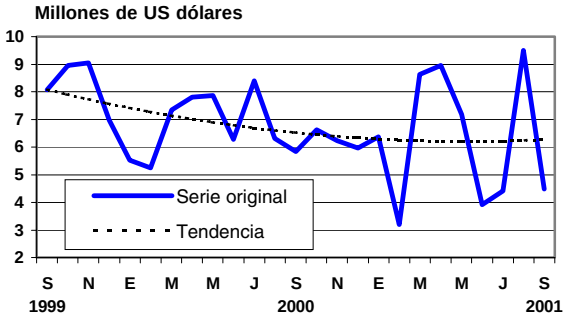

6.3 Recaudación Aduanera

En octubre del 2001, la Recaudación Aduanera fue de 199,8 millones de dólares, experimentando un decrecimiento de 10,8% en comparación a similar mes del año pasado, debido a los menores montos recaudados por concepto de impuestos al valor de las importaciones (-10,8%), Impuesto General a las Ventas (-8,8%) e Impuesto Selectivo al Consumo (-22,7%).

Las aduanas de Lima (marítima, aérea, postal y sede central) aportaron el 87% del total y las de provincias contribuyeron con 13%.

La recaudación acumulada en el periodo enero-octubre, alcanzó los US$ 1980,4 millones, equivalente a una disminución de 4,0% en relación al nivel de ingresos obtenido en igual periodo del año anterior.

RECAUDACION ADUANERA SEGUN TIPO DE IMPUESTO: 1996-2001

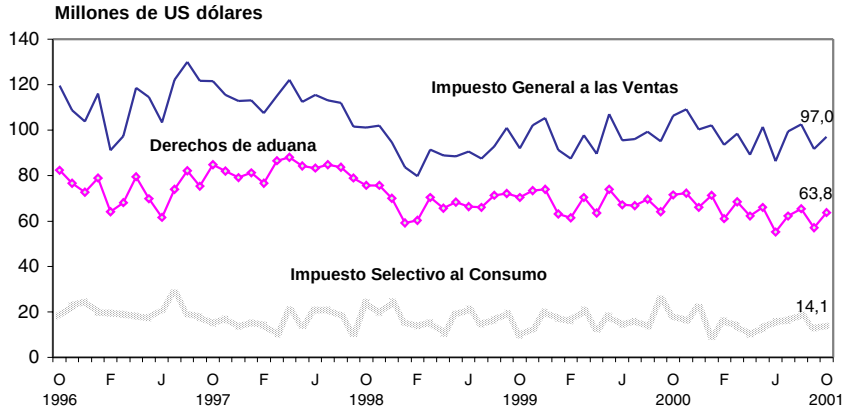

RECAUDACION ADUANERA SEGUN ADUANA: 1996-2001

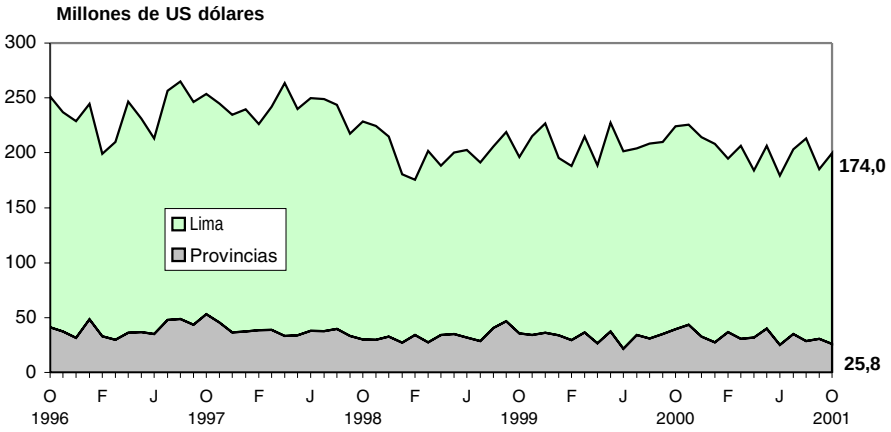

6.3 RECAUDACION ADUANERA

6.301 RECAUDACION ADUANERA A NIVEL NACIONAL: 1993-2001

AÑO	ENE	FEB	MAR	ABR	MAY	JUN	JUL	AGO	SET	OCT	NOV	DIC
						Millones de nuevos soles						
1993	160,4	213,8	207,5	218,0	212,6	226,0	226,1	291,1	318,3	288,8	339,0	315,4
1994	333,3	284,9	337,2	336,6	389,7	335,8	341,7	409,8	412,6	419,3	445,7	418,7
1995	428,9	443,1	502,2	480,9	505,8	493,0	527,6	561,1	507,6	509,1	578,6	498,1
1996	532,4	430,5	482,3	529,0	600,9	516,4	602,4	601,3	554,4	642,8	613,9	592,1
1997	643,0	526,2	554,1	657,3	616,9	566,4	680,5	703,9	651,2	675,6	667,4	638,0
1998	657,5	632,8	679,6	742,8	682,1	725,9	727,7	721,3	662,3	696,9	694,1	673,5
1999(P)	585,8	595,7	683,2	630,7	667,2	676,1	635,4	691,6	748,2	680,9	748,7	790,2
2000(P)	684,8	650,3	739,6	657,3	796,4	702,6	710,8	725,1	731,3	784,4	796,1	754,7
2001(P)	732,7	687,6	726,9	654,6	742,9	634,9	713,0	744,0	646,6	691,9		
						Millones de US dólares						
1993	94,8	121,9	113,0	114,3	108,2	112,9	110,3	140,4	152,1	134,9	156,4	145,8
1994	153,3	130,9	155,2	154,5	178,2	153,3	155,4	183,6	182,6	187,3	202,7	195,3
1995	195,5	200,5	222,5	212,5	224,4	219,4	236,0	250,2	225,5	225,3	249,9	213,8
1996	226,3	182,5	204,4	223,4	249,1	211,4	246,1	243,4	222,3	251,4	237,2	228,9
1997	244,7	199,1	210,1	246,7	231,3	213,0	256,4	265,0	246,0	253,7	245,1	234,6
1998	239,5	226,1	241,9	263,3	239,8	249,8	249,0	243,7	217,5	228,4	224,3	214,8
1999(P)	180,6	175,5	201,7	188,2	200,1	202,4	191,1	205,7	219,0	196,1	214,9	226,7
2000(P)	195,5	188,0	214,8	188,8	227,3	201,4	204,1	208,4	209,9	224,0	225,6	214,3
2001(P)	207,9	194,8	206,4	184,0	206,4	179,4	203,4	213,0	185,2	199,8		

Fuente: SNE - Superintendencia Nacional de Aduanas (ADUANAS).

RECAUDACION ADUANERA A NIVEL NACIONAL: 1996-2001

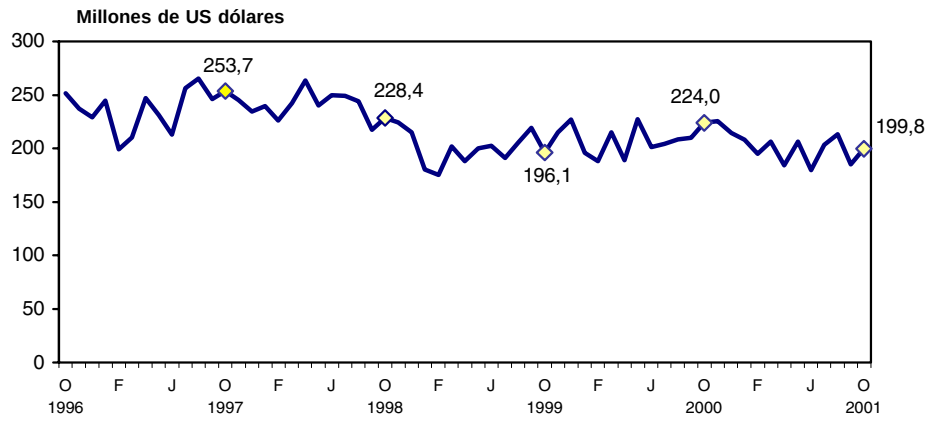

6.302 RECAUDACION ADUANERA SEGUN TIPO DE IMPUESTO: 2000-2001

TIPO DE IMPUESTO	2000(P)			2001(P)									
	OCT	NOV	DIC	ENE	FEB	MAR	ABR	MAY	JUN	JUL	AGO	SET	OCT
Millones de US dólares													
TOTAL	**224,0**	**225,6**	**214,3**	**207,9**	**194,8**	**206,4**	**184,0**	**206,4**	**179,4**	**203,4**	**213,0**	**185,2**	**199,8**
DERECHOS DE ADUANA	71,5	72,2	66,0	71,3	61,0	68,4	62,2	66,0	55,1	62,2	65,4	57,1	63,8
IGV 1/	106,4	109,1	100,2	102,1	93,6	98,6	89,2	101,3	86,3	99,4	102,6	91,6	97,0
ISC 2/	18,3	16,3	21,8	9,2	16,0	14,0	9,8	13,1	15,7	16,3	18,7	13,0	14,1
OTROS 3/	27,9	28,0	26,3	25,3	24,1	25,4	22,8	26,0	22,3	25,5	26,3	23,5	24,8
Millones de US dólares acumulados													
TOTAL	**2062,1**	**2287,7**	**2502,1**	**207,9**	**402,7**	**609,2**	**793,2**	**999,6**	**1179,0**	**1382,4**	**1595,4**	**1780,6**	**1980,4**
DERECHOS DE ADUANA	671,6	743,8	809,8	71,3	132,4	200,8	263,0	328,9	384,1	446,3	511,7	568,8	632,6
IGV 1/	965,5	1074,6	1174,9	102,1	195,7	294,3	383,5	484,8	571,1	670,6	773,1	864,8	961,8
ISC 2/	172,6	188,9	210,7	9,2	25,2	39,3	49,1	62,2	77,9	94,2	112,9	125,9	140,0
OTROS 3/	252,4	280,4	306,7	25,3	49,4	74,9	97,7	123,6	145,9	171,4	197,7	221,2	246,1
Variación porcentual respecto al mes inmediato anterior													
TOTAL	**7,5**	**0,7**	**-5,0**	**-3,0**	**-6,3**	**6,0**	**-10,9**	**12,1**	**-13,0**	**13,4**	**4,7**	**-13,0**	**7,9**
DERECHOS DE ADUANA	2,7	1,0	-8,7	8,1	-14,4	12,1	-9,1	6,1	-16,4	12,9	5,0	-12,6	11,7
IGV 1/	7,1	2,6	-8,1	1,9	-8,4	5,4	-9,5	13,6	-14,8	15,2	3,2	-10,7	5,9
ISC 2/	33,4	-11,0	34,0	-57,8	74,4	-12,7	-29,8	33,5	19,6	3,8	14,8	-30,7	9,0
OTROS 3/	8,1	0,5	-6,0	-3,8	-4,6	5,4	-10,3	13,7	-14,2	14,4	3,4	-10,7	5,5
Variación porcentual respecto al mismo mes del año anterior													
TOTAL	**14,3**	**5,0**	**-5,5**	**6,3**	**3,6**	**-3,9**	**-2,5**	**-9,2**	**-10,9**	**-0,3**	**2,2**	**-11,7**	**-10,8**
DERECHOS DE ADUANA	1,5	-1,6	-10,8	13,0	-0,8	-2,9	-2,1	-10,9	-17,8	-6,7	-6,1	-10,9	-10,8
IGV 1/	15,5	6,8	-4,9	11,9	6,9	0,9	-0,4	-5,4	-9,5	3,4	3,3	-3,7	-8,8
ISC 2/	87,9	24,9	9,9	-46,7	0,3	-32,7	-21,5	-27,7	10,1	1,0	36,5	-49,3	-22,7
OTROS 3/	16,9	6,2	-4,6	5,8	5,1	-1,7	-1,7	-7,4	-9,6	1,2	2,3	-6,1	-10,9
Variación porcentual acumulada respecto al mismo período del año anterior													
TOTAL	**5,2**	**5,2**	**4,2**	**6,3**	**5,0**	**1,8**	**0,8**	**-1,5**	**-3,0**	**-2,6**	**-2,0**	**-3,1**	**-4,0**
DERECHOS DE ADUANA	0,3	0,1	-0,9	13,0	6,2	2,9	1,7	-1,1	-3,9	-4,3	-4,5	-5,2	-5,8
IGV 1/	7,7	7,6	6,5	11,9	9,5	6,5	4,8	2,5	0,5	0,9	1,2	0,7	-0,4
ISC 2/	10,9	12,0	11,8	-46,7	-24,1	-27,4	-26,3	-26,6	-21,3	-18,2	-12,4	-18,5	-18,9
OTROS 3/	5,7	5,8	4,8	5,8	5,5	2,9	1,8	-0,3	-1,8	-1,4	-0,9	-1,5	-2,5

1/ Impuesto General a las Ventas aplicado a las importaciones 2/ Impuesto Selectivo al Consumo aplicado a las importaciones
3/ Incluye otros ingresos de terceros.

Fuente: SNE - Superintendencia Nacional de Aduanas (ADUANAS).

6.4 COTIZACIONES INTERNACIONALES

6.401 COTIZACIONES INTERNACIONALES CIF DE PRINCIPALES PRODUCTOS MINEROS: 2000-2001

PRINCIPALES PRODUCTOS	2000		2001										
	NOV	DIC	ENE	FEB	MAR	ABR	MAY	JUN	JUL	AGO	SET	OCT	NOV
Cobre (Londres)													
c.US$/Libra	81,42	83,84	81,08	80,09	78,87	75,54	76,32	72,96	69,18	66,43	64,70	62,47	64,76
Plata (Harman)													
US$/Onza Troy	4,72	4,67	4,70	4,58	4,40	4,40	4,44	4,37	4,25	4,21	4,44	4,42	4,12
Plomo (Londres)													
c.US$/Libra	21,23	20,96	21,68	22,76	22,61	21,65	21,18	20,15	20,94	21,91	21,08	21,23	22,07
Zinc (Londres)													
c.US$/Libra	48,04	48,00	46,87	46,31	45,57	43,97	42,51	40,59	38,66	37,56	36,22	34,54	35,06
Oro (Londres)													
US$/Onza Troy	266,22	272,00	265,91	262,20	263,45	261,04	271,88	271,33	267,53	272,39	283,59	283,06	276,44
Petróleo													
US$/Barril 1/	28,49	25,56	25,29	23,35	23,34	22,79	23,17	20,40	19,81	20,18	19,71	18,31	16,78
Variación porcentual mensual respecto al mes anterior													
Cobre (Londres)													
c.US$/Libra	-5,5	3,0	-3,3	-1,2	-1,5	-4,2	1,0	-4,4	-5,2	-4,0	-2,6	-3,4	3,7
Plata (Harman)													
US$/Onza Troy	-3,3	-1,2	0,8	-2,7	-3,8	-0,2	1,0	-1,5	-2,7	-1,1	5,6	-0,5	-6,7
Plomo (Londres)													
c.US$/Libra	-3,7	-1,3	3,5	5,0	-0,7	-4,2	-2,2	-4,9	3,9	4,6	-3,8	0,7	3,9
Zinc (Londres)													
c.US$/Libra	-3,4	-0,1	-2,3	-1,2	-1,6	-3,5	-3,3	-4,5	-4,8	-2,9	-3,6	-4,6	1,5
Oro (Londres)													
US$/Onza Troy	-1,5	2,2	-2,2	-1,4	0,5	-0,9	4,2	-0,2	-1,4	1,8	4,1	-0,2	-2,3
Petróleo													
US$/Barril 1/	-3,3	-10,3	-1,0	-7,7	0,0	-2,4	1,7	-12,0	-2,9	1,8	-2,3	-7,1	-8,4

CIF (Cost, Insurance and Freight) = Valor FOB más el costo de seguro y transporte internacionales hasta el puerto de destino.

1 Libra = 453,5923 1 Onza troy = 31,10348 gramos

1/ Corresponde a la cotización del Residual #6 al 1% de Nueva York.

Fuente: SNE - Banco Central de Reserva del Perú

COTIZACION INTERNACIONAL CIF DEL COBRE: 1999-2001

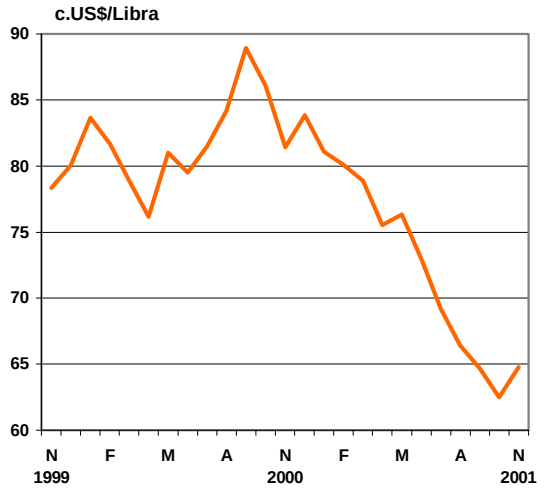

COTIZACION INTERNACIONAL CIF DEL PLOMO Y DEL ZINC: 1999-2001

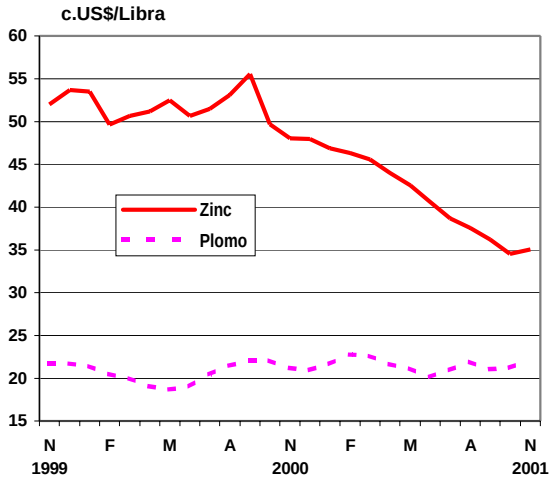

6.402 COTIZACIONES INTERNACIONALES CIF DE PRINCIPALES PRODUCTOS AGRICOLAS Y HARINA DE PESCADO: 2000-2001

PRINCIPALES PRODUCTOS	2000		2001										
	NOV	DIC	ENE	FEB	MAR	ABR	MAY	JUN	JUL	AGO	SET	OCT	NOV
Harina de Pescado (Hamburgo) 1/													
US$/Tonelada métrica	414,09	461,00	491,59	466,75	431,59	425,00	435,00	470,00	489,55	527,61	532,00	530,43	560,00
Café (Arábigos)													
US$/Tonelada métrica	1577,16	1454,36	1454,57	1481,24	1466,08	1457,89	1525,94	1409,53	1294,50	1316,50	1280,14	1246,31	1298,70
Azúcar (Londres C11)													
US$/Tonelada métrica	221,00	225,62	234,71	226,14	212,60	204,40	220,81	216,01	208,90	193,32	189,51	157,34	171,94
Algodón 2/													
US$/Tonelada métrica	1609,70	1527,90	1470,70	874,60	2043,50	2043,50	2021,70	2021,70	2021,70	...	...	...	...
Variación porcentual mensual respecto al mes anterior													
Harina de Pescado (Hamburgo)													
US$/Tonelada métrica	-1,10	11,30	6,60	-5,10	-7,50	-1,50	2,40	8,00	4,20	7,80	0,80	-0,30	5,60
Café (Arábigos)													
US$/Tonelada métrica	-6,70	-7,80	0,00	1,80	-1,00	-0,60	4,70	-7,60	-8,20	1,70	-2,80	-2,60	4,20
Azúcar (Londres C11)													
US$/Tonelada métrica	-8,70	2,10	4,00	-3,70	-6,00	-3,90	8,00	-2,20	-3,30	-7,50	-2,00	-17,00	9,30
Algodón 2/													
US$/Tonelada métrica	-5,80	-5,10	-3,70	-40,50	133,60	0,00	-1,10	0,00	0,00	...	...	...	...

CIF (Cost, Insurance and Freight) = Valor FOB más el costo de seguro y transporte internacionales hasta el puerto de destino.

1/ A partir de 1996, la cotización corresponde al tipo Perú 64% CANDF (Costo y Flete).

2/ Corresponde al precio promedio Tangüis-Pima-Callao, de Fibra Larga.

Fuente: SNE - Banco Central de Reserva del Perú

COTIZACION INTERNACIONAL CIF HARINA DE PESCADO: 1999-2001

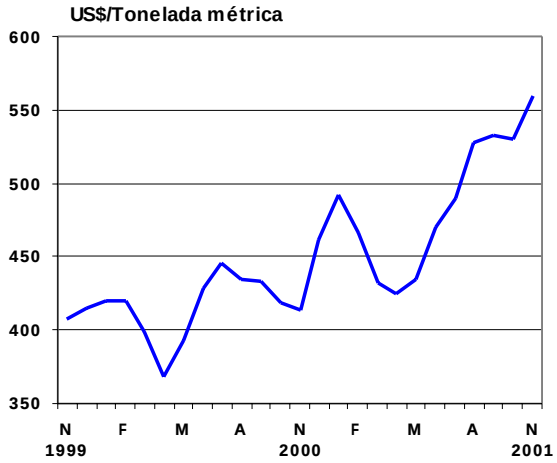

COTIZACION INTERNACIONAL CIF DEL CAFE: 1999-2001

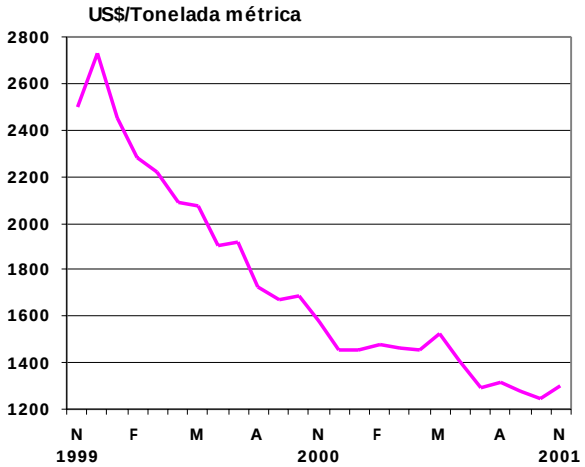

6.5 DEUDA EXTERNA

6.501 DEUDA EXTERNA TOTAL: 1999-2001

CONCEPTO	1999		2000 (P)				2001 (P)		
	SET	DIC	MAR	JUN	SET	DIC	MAR	JUN	SET
Millones de US dólares									
DEUDA EXTERNA TOTAL	**28749**	**28659**	**28595**	**28476**	**28181**	**28353**	**27627**	**27761**	**28016**
MEDIANO Y LARGO PLAZO	**24389**	**24153**	**24456**	**24462**	**24272**	**24396**	**23858**	**24010**	**24536**
Sector Privado	4055	4063	4382	4687	4778	4842	4912	4882	4956
B.C.R.P.	597	589	507	430	348	349	270	267	207
Sector Público 1/	19737	19500	19567	19345	19147	19205	18676	18861	19373
CORTO PLAZO	**4360**	**4507**	**4139**	**4014**	**3909**	**3957**	**3770**	**3751**	**3480**
Sistema financiero (sin B.C.R.P.)	1943	2061	1747	1702	1665	1756	1710	1644	1408
B.C.R.P.	15	10	36	28	14	34	22	18	16
Otros 2/	2402	2436	2356	2284	2230	2167	2038	2089	2056
Variación absoluta respecto a similar periodo del año anterior									
DEUDA EXTERNA TOTAL	**-1326**	**-818**	**-914**	**-419**	**-568**	**-307**	**-968**	**-716**	**-165**
MEDIANO Y LARGO PLAZO	**2023**	**897**	**760**	**670**	**-117**	**243**	**-598**	**-452**	**264**
Sector Privado	1437	1126	442	731	722	779	529	195	178
B.C.R.P.	-140	-167	-149	-216	-249	-241	-237	-163	-141
Sector Público	726	-62	467	155	-590	-295	-891	-484	226
CORTO PLAZO	**-3349**	**-1715**	**-1674**	**-1089**	**-451**	**-550**	**-370**	**-264**	**-429**
Sistema financiero (sin B.C.R.P.)	-2384	-1163	-1141	-712	-278	-305	-37	-58	-257
B.C.R.P.	-3	-33	14	5	-1	24	-15	-11	2
Otros	-962	-519	-547	-382	-172	-269	-318	-195	-174

B.C.R.P. = Banco Central de Reserva del Perú.

1/ En setiembre del 2000, los intereses no incluyen los correspondientes a los Bonos Brady, que fueron diferidos de setiembre a octubre del 2000, por el litigio judicial con Elliot Associates.

2/ Incluye principalmente deuda de corto plazo del sector privado no financiero.

Fuente: SNE - Banco Central de Reserva del Perú

DEUDA EXTERNA TOTAL (A SETIEMBRE 2001)

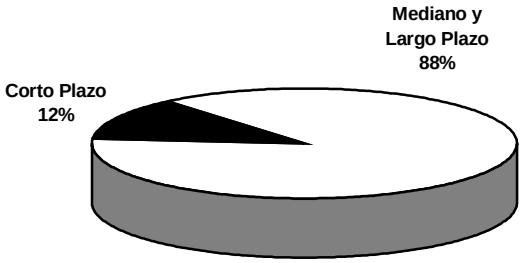

DEUDA EXTERNA MEDIANO Y LARGO PLAZO (A SETIEMBRE 2001)

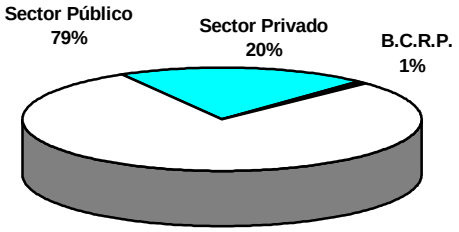

6.6 ACTIVOS EXTERNOS

6.601 ACTIVOS EXTERNOS DEL SISTEMA BANCARIO: 2000-2001

CONCEPTO	2000			2001 (P)									
	OCT	NOV	DIC	ENE	FEB	MAR	ABR	MAY	JUN	JUL	AGO	SET	OCT
Millones de US dólares													
T O T A L	9570	9596	9464	9392	9274	9228	9372	9286	9471	9753	9762	9784	9891
B.C.R.P.	8829	8814	8563	8562	8383	8403	8423	8511	8627	8990	8959	8903	9021
EMPRESAS BANCARIAS	672	709	824	770	808	749	890	704	771	695	740	818	810
Depósitos en el Exterior	379	329	466	408	405	379	517	346	463	390	405	448	504
Otros	293	380	358	362	403	370	373	358	308	305	335	369	307
RESTO DEL SISTEMA 2/	69	73	77	61	83	76	60	71	73	69	63	64	60
Variación absoluta respecto al mes anterior													
T O T A L	-258	26	-133	-71	-119	-46	144	-86	185	282	8	23	107
B.C.R.P.	-278	-15	-251	-1	-179	20	21	88	116	363	-31	-56	118
EMPRESAS BANCARIAS	0	37	115	-54	38	-59	141	-186	68	-76	45	78	-7
Depósitos en el Exterior	20	-50	137	-58	-3	-26	138	-171	117	-73	15	43	55
Otros	-20	87	-22	4	41	-33	3	-16	-50	-3	30	35	-62
RESTO DEL SISTEMA	20	4	4	-16	22	-7	-17	12	2	-4	-6	1	-4
Valuación Contable del Oro (US$/Onza Troy)	225,0	228,8	231,0	225,5	226,7	219,3	223,9	226,2	228,5	226,1	233,1	248,9	237,2

B.C.R.P. = Banco Central de Reserva del Perú.
1/ Comprende obligaciones del Tesoro de EE.UU. y del Banco de Pagos Internacionales (BIS), certificados de depósito y otros valores con respaldo soberano de gobiernos y organismos supranacionales.
2/ Incluye Banco de la Nación y Bancos de Fomento en liquidación.
Fuente: SNE - Banco Central de Reserva del Perú

6.602 PASIVOS EXTERNOS DEL SISTEMA BANCARIO: 2000-2001

CONCEPTO	2000			2001 (P)									
	OCT	NOV	DIC	ENE	FEB	MAR	ABR	MAY	JUN	JUL	AGO	SET	OCT
Millones de US dólares													
T O T A L	1782	1852	1929	1858	1842	1824	1745	1678	1763	1889	1739	1459	1516
B.C.R.P.	364	372	383	361	365	292	296	285	285	290	299	224	226
EMPRESAS BANCARIAS	1391	1452	1519	1469	1449	1505	1420	1366	1451	1573	1413	1208	1264
RESTO DEL SISTEMA 1/	28	28	28	28	28	28	28	28	27	27	27	27	27
Variación absoluta respecto al mes anterior													
T O T A L	-70	70	77	-72	-16	-18	-79	-66	85	126	-150	-280	58
B.C.R.P.	2	8	10	-22	5	-73	5	-11	0	4	9	-75	2
EMPRESAS BANCARIAS	-71	62	67	-50	-20	56	-84	-55	86	121	-159	-205	56
RESTO DEL SISTEMA	0	0	0	0	-1	0	0	0	-1	0	0	0	0

B.C.R.P. = Banco Central de Reserva d FMI = Fondo Monetario Internacional
1/ Incluye Banco de la Nación y Bancos de Fomento en liquidación.
Fuente: SNE - Banco Central de Reserva del Perú

6.603 ACTIVOS EXTERNOS NETOS DEL SISTEMA BANCARIO: 2000-2001

CONCEPTO	2000			2001 (P)									
	OCT	NOV	DIC	ENE	FEB	MAR	ABR	MAY	JUN	JUL	AGO	SET	OCT
Millones de US dólares													
SISTEMA BANCARIO	**7787**	**7744**	**7534**	**7535**	**7431**	**7404**	**7629**	**7608**	**7708**	**7864**	**8023**	**8326**	**8375**
Activos Externos	9570	9596	9464	9392	9274	9228	9372	9286	9471	9753	9762	9784	9891
Pasivos Externos	1782	1852	1929	1858	1842	1824	1745	1678	1763	1889	1739	1459	1516
B.C.R.P.	**8465**	**8442**	**8180**	**8201**	**8018**	**8111**	**8127**	**8226**	**8342**	**8700**	**8660**	**8679**	**8795**
Activos Externos	8829	8814	8563	8562	8383	8403	8423	8511	8627	8990	8959	8903	9021
Pasivos Externos	364	372	383	361	365	292	296	285	285	290	299	224	226
EMPRESAS BANCARIAS	**-719**	**-743**	**-695**	**-699**	**-641**	**-756**	**-531**	**-662**	**-680**	**-878**	**-673**	**-391**	**-454**
Activos Externos	672	709	824	770	808	749	890	704	771	695	740	818	810
Pasivos Externos	1391	1452	1519	1469	1449	1505	1420	1366	1451	1573	1413	1208	1264
RESTO DEL SISTEMA	**41**	**45**	**49**	**33**	**55**	**49**	**32**	**44**	**46**	**42**	**36**	**37**	**34**
Activos Externos	69	73	77	61	83	76	60	71	73	69	63	64	60
Pasivos Externos	28	28	28	28	28	28	28	28	27	27	27	27	27

B.C.R.P. = Banco Central de Reserva del Perú.

Fuente: SNE - Banco Central de Reserva del Perú

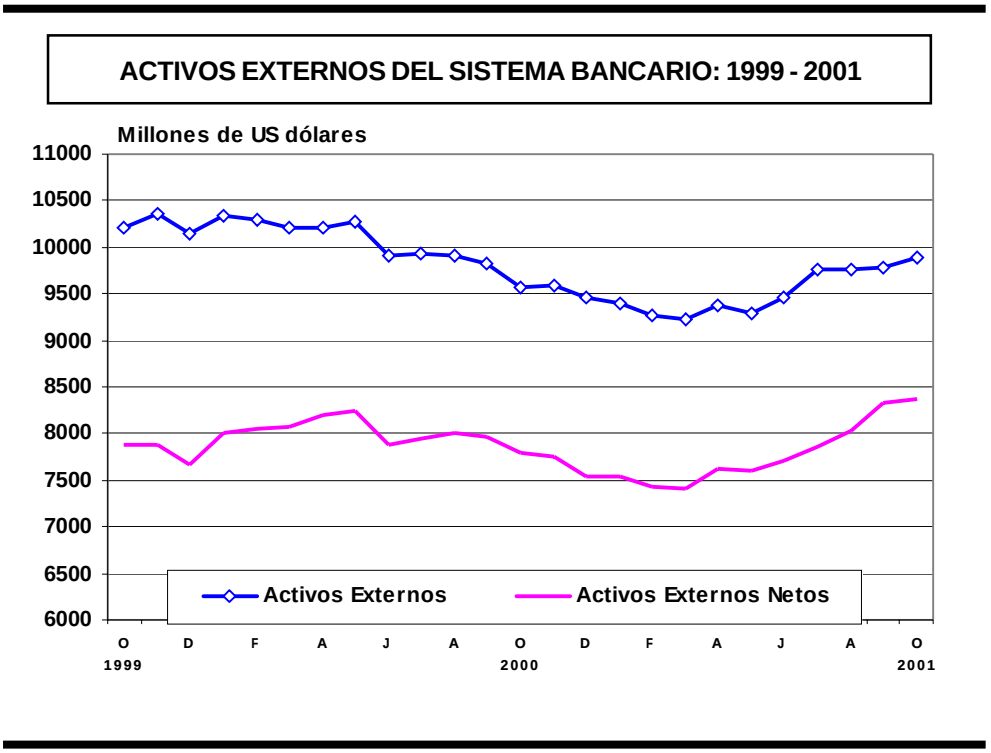

6.7 Tipo de Cambio

La cotización promedio de compra y venta del dólar norteamericano en el Sistema Bancario, para el mes de noviembre, fue de S/. 3,440 por dólar. Con ello, el nuevo sol registró una apreciación (menos soles por dólar) de 0,59%. En tanto que, la deflación (tasa de disminución del nivel general de precios) fue de 0,49%.

De otro lado, el tipo de cambio promedio venta del dólar en el sistema bancario, alcanzó S/. 3,441 por dólar, registrando una variación porcentual negativa de 0,60%, respecto al promedio de octubre del presente año, que fue de S/.3,461 por dólar.

En el mercado paralelo, la divisa norteamericana alcanzó en octubre un precio promedio de compra y venta de S/.3,436 por dólar, registrando una variación negativa de 0,60%.

El comportamiento decreciente descrito por la divisa norteamericana durante el mes de noviembre del presente año, se explicó principalmente por la mayor oferta, debido al ingreso de dólares provenientes de las exportaciones mineras de Antamina. Otro factor, que determinó la evolución del dólar, fue el cambio de dólares a nuevos soles por parte de los inversionistas, para atender las subastas de bonos soberanos en moneda nacional, así como al poco dinamismo desplegado por la actividad económica.

De otro lado, el Banco Central de Reserva intervino en el mercado cambiario a través de operaciones de compra al contado (spot) por un total de 90,5 millones de dólares, nivel superior al registrado en octubre, que fue de 54 millones de dólares.

El saldo de las ventas de dólares a futuro de la banca disminuyó de 1039 millones de dólares al cierre de octubre a 943 millones de dólares al 30 de noviembre, mientras que, la posición de cambio de la banca aumentó de 527 millones de dólares a 585 millones de dólares en similar período.

Durante noviembre, la tasa de interés interbancaria promedio en moneda nacional bajó a 3,5%, desde 4,5% promedio en octubre. De otro lado, la tasa de interés de las operaciones interbancarias en moneda extranjera se ubicó en 2,7% durante noviembre, inferior al promedio de octubre (3,4%).

TIPO DE CAMBIO: 2001

CONCEPTO	Devaluación promedio mensual			
	AGO	SET	OCT	NOV
BANCARIO	**-0,34**	**-0,04**	**-0,86**	**-0,59**
COMPRA	-0,33	-0,03	-0,86	-0,59
VENTA	-0,34	-0,06	-0,85	-0,60
PARALELO	**-0,45**	**-0,11**	**-0,85**	**-0,60**
COMPRA	-0,44	-0,11	-0,85	-0,60
VENTA	-0,45	-0,11	-0,85	-0,60

Fuente: Superintendencia de Banca y Seguros

6.7 TIPO DE CAMBIO

6.701 TIPO DE CAMBIO PROMEDIO Y DEVALUACION DEL PERIODO: 2000-2001

CONCEPTO	2000		2001										
	NOV	DIC	ENE	FEB	MAR	ABR	MAY	JUN	JUL	AGO	SET	OCT	NOV
Nuevos soles por US dólar													
Bancario 1/	3,528	3,520	3,523	3,528	3,520	3,559	3,600	3,531	3,503	3,492	3,490	3,460	3,440
Paralelo 2/	3,524	3,520	3,520	3,522	3,515	3,552	3,598	3,530	3,506	3,490	3,486	3,457	3,436
Devaluación promedio mensual respecto al mes anterior													
Bancario	0,81	-0,25	0,09	0,16	-0,25	1,11	1,16	-1,92	-0,78	-0,34	-0,04	-0,86	-0,59
Paralelo	0,74	-0,11	0,01	0,04	-0,20	1,05	1,31	-1,88	-0,70	-0,45	-0,11	-0,85	-0,60
Devaluación acumulada respecto a diciembre del año anterior													
Bancario	1,28	1,03	0,09	0,25	0,01	1,11	2,29	0,32	-0,46	-0,80	-0,84	-1,69	-2,27
Paralelo	1,10	0,99	0,01	0,05	-0,15	0,90	2,22	0,29	-0,41	-0,86	-0,96	-1,80	-2,40

1/ Corresponde al mercado libre publicado por la Superintendencia de Banca y Seguros.

2/ Tipo de cambio del mercado informal, calculado en base a observaciones del Banco Central de Reserva del Perú.

Fuente: SNE - Banco Central de Reserva del Perú

TIPO DE CAMBIO BANCARIO: 1999 - 2001

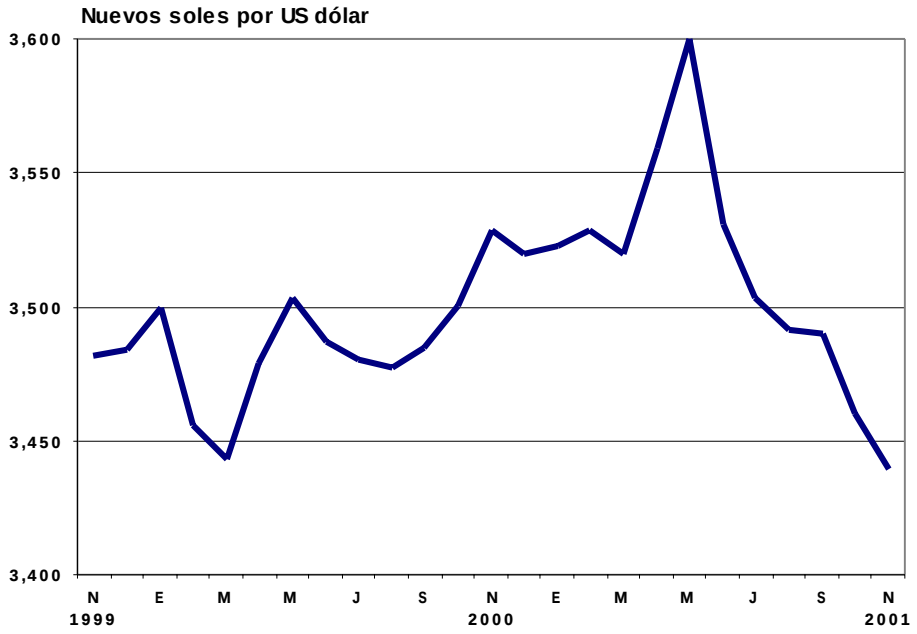

6.702 COTIZACION DIARIA DEL US DOLAR: AGOSTO-SETIEMBRE 2001
(Nuevos soles por US Dólar)

AGOSTO

DIA	BANCARIO			PARALELO		
	COMPRA	VENTA	PROMEDIO	COMPRA	VENTA	PROMEDIO
1	3,490	3,496	3,493	3,4916	3,4948	3,493
2	3,496	3,501	3,499	3,501	3,5036	3,502
3	3,496	3,498	3,497	3,500	3,503	3,501
6	3,498	3,501	3,500	3,498	3,501	3,500
7	3,497	3,501	3,499	3,498	3,501	3,499
8	3,493	3,495	3,494	3,493	3,496	3,494
9	3,491	3,493	3,492	3,489	3,492	3,491
10	3,490	3,493	3,492	3,489	3,491	3,490
13	3,489	3,494	3,492	3,483	3,486	3,484
14	3,489	3,493	3,491	3,485	3,488	3,486
15	3,488	3,491	3,490	3,487	3,490	3,488
16	3,490	3,492	3,491	3,487	3,490	3,489
17	3,487	3,492	3,490	3,485	3,488	3,487
20	3,493	3,496	3,495	3,485	3,488	3,487
21	3,495	3,499	3,497	3,491	3,494	3,493
22	3,488	3,489	3,489	3,488	3,490	3,489
23	3,488	3,490	3,489	3,487	3,490	3,489
24	3,487	3,490	3,489	3,486	3,488	3,487
27	3,489	3,491	3,490	3,485	3,488	3,487
28	3,485	3,488	3,487	3,484	3,487	3,485
29	3,480	3,484	3,482	3,480	3,483	3,482
31	3,480	3,483	3,482	3,476	3,479	3,478
PROM.	**3,490**	**3,493**	**3,492**	**3,489**	**3,491**	**3,490**

OCTUBRE

DIA	BANCARIO			PARALELO		
	COMPRA	VENTA	PROMEDIO	COMPRA	VENTA	PROMEDIO
1	3,479	3,482	3,481	3,4752	3,4782	3,477
2	3,478	3,481	3,480	3,474	3,4771	3,476
3	3,477	3,479	3,478	3,475	3,478	3,476
4	3,476	3,478	3,477	3,4731	3,4759	3,475
5	3,476	3,479	3,478	3,473	3,475	3,474
9	3,475	3,480	3,478	3,471	3,474	3,473
10	3,471	3,477	3,474	3,467	3,470	3,468
11	3,467	3,471	3,469	3,465	3,467	3,466
12	3,461	3,463	3,462	3,461	3,464	3,462
15	3,451	3,452	3,452	3,454	3,457	3,455
16	3,447	3,451	3,449	3,442	3,445	3,443
17	3,451	3,453	3,452	3,446	3,449	3,448
18	3,447	3,450	3,449	3,447	3,449	3,448
19	3,448	3,451	3,450	3,442	3,445	3,444
22	3,448	3,450	3,449	3,446	3,448	3,447
23	3,452	3,453	3,453	3,445	3,448	3,446
24	3,451	3,454	3,453	3,448	3,451	3,449
25	3,453	3,455	3,454	3,445	3,448	3,447
26	3,451	3,452	3,452	3,446	3,449	3,447
29	3,449	3,451	3,450	3,445	3,448	3,446
30	3,445	3,446	3,446	3,440	3,443	3,442
31	3,439	3,443	3,441	3,434	3,438	3,436
PROM.	**3,459**	**3,461**	**3,460**	**3,455**	**3,458**	**3,457**

SETIEMBRE

DIA	BANCARIO			PARALELO		
	COMPRA	VENTA	PROMEDIO	COMPRA	VENTA	PROMEDIO
3	3,478	3,479	3,479	3,4741	3,4771	3,476
4	3,480	3,481	3,481	3,473	3,476	3,475
5	3,482	3,484	3,483	3,478	3,481	3,479
6	3,482	3,483	3,483	3,479	3,482	3,480
7	3,481	3,483	3,482	3,478	3,481	3,479
10	3,481	3,483	3,482	3,473	3,476	3,474
11	3,492	3,494	3,493	3,485	3,488	3,486
12	3,489	3,491	3,490	3,490	3,493	3,491
13	3,493	3,496	3,495	3,488	3,491	3,489
14	3,498	3,502	3,500	3,490	3,493	3,492
17	3,500	3,503	3,502	3,495	3,498	3,497
18	3,499	3,501	3,500	3,493	3,496	3,495
19	3,497	3,501	3,499	3,495	3,498	3,496
20	3,500	3,502	3,501	3,495	3,498	3,496
21	3,499	3,502	3,501	3,495	3,498	3,496
24	3,493	3,494	3,494	3,489	3,492	3,491
25	3,486	3,490	3,488	3,485	3,488	3,487
26	3,483	3,485	3,484	3,480	3,483	3,482
27	3,483	3,485	3,484	3,481	3,483	3,482
28	3,482	3,484	3,483	3,479	3,482	3,480
PROM.	**3,489**	**3,491**	**3,490**	**3,485**	**3,488**	**3,486**

NOVIEMBRE

DIA	BANCARIO			PARALELO		
	COMPRA	VENTA	PROMEDIO	COMPRA	VENTA	PROMEDIO
5	3,438	3,44	3,439	3,432	3,435	3,434
6	3,443	3,444	3,444	3,436	3,438	3,437
7	3,448	3,449	3,449	3,441	3,444	3,443
8	3,446	3,448	3,447	3,442	3,445	3,444
9	3,445	3,448	3,447	3,439	3,442	3,440
12	3,447	3,450	3,449	3,439	3,442	3,441
13	3,442	3,444	3,443	3,438	3,441	3,439
14	3,440	3,444	3,442	3,435	3,438	3,437
15	3,435	3,440	3,438	3,433	3,436	3,434
16	3,436	3,440	3,438	3,430	3,433	3,432
19	3,436	3,438	3,437	3,430	3,433	3,432
20	3,434	3,435	3,435	3,431	3,434	3,433
21	3,433	3,436	3,435	3,428	3,431	3,430
22	3,436	3,439	3,438	3,433	3,436	3,435
23	3,435	3,437	3,436	3,434	3,437	3,435
26	3,437	3,438	3,438	3,433	3,436	3,434
27	3,436	3,438	3,437	3,435	3,438	3,436
28	3,435	3,436	3,436	3,434	3,437	3,435
29	3,433	3,435	3,434	3,431	3,434	3,432
30	3,434	3,435	3,435	3,432	3,434	3,433
PROM.	**3,438**	**3,441**	**3,440**	**3,434**	**3,437**	**3,436**

Fuente: SNE - Banco Central de Reserva del Perú

6.703 UNIDADES MONETARIAS POR US DOLAR: 2000-2001

UNIDAD MONETARIA	2000		2001										
	NOV	DIC	ENE	FEB	MAR	ABR	MAY	JUN	JUL	AGO	SET	OCT	NOV
Promedio compra - venta del período													
Nuevo Sol	3,528	3,520	3,523	3,528	3,520	3,559	3,600	3,531	3,503	3,492	3,490	3,460	3,440
Marco Alemán	2,27	2,17	2,07	2,11	2,14	2,17	2,22	2,28	2,26	2,20	2,14	2,16	2,20
Franco Suizo	1,78	1,68	1,41	1,67	1,69	1,71	1,75	1,78	1,76	1,68	1,63	1,63	1,65
Yen Japonés	108,89	112,21	117,10	116,04	121,12	123,26	121,35	122,40	124,48	122,12	118,67	121,34	122,39
Libra Esterlina	0,70	0,68	0,68	0,69	0,69	0,70	0,69	0,71	0,71	0,70	0,68	0,69	0,70
Franco Francés	7,62	7,28	6,96	7,08	7,18	7,30	7,46	7,65	7,58	7,39	7,19	7,24	7,39
D.E.G. 1/	0,78	0,77	0,77	0,77	0,78	0,79	0,79	0,80	0,80	0,78	0,78	0,78	0,79
Variación porcentual mensual respecto al mes anterior													
Nuevo Sol	0,81	-0,25	0,09	0,16	-0,25	1,11	1,16	-1,92	-0,78	-0,34	-0,04	-0,86	-0,59
Marco Alemán	-0,17	-4,53	-4,39	1,80	1,36	1,68	2,15	2,52	-0,95	-2,40	-2,64	0,69	2,02
Franco Suizo	0,56	-5,62	-16,07	18,44	1,20	1,18	2,34	1,71	-1,12	-4,55	-2,74	-0,02	1,00
Yen Japonés	0,48	3,05	4,35	-0,90	4,38	1,77	-1,55	0,87	1,69	-1,90	-2,83	2,26	0,86
Libra Esterlina	1,40	-2,05	-1,24	1,69	0,60	0,56	-0,62	3,09	-0,91	-1,13	-2,29	0,91	1,13
Franco Francés	-0,17	-4,53	-4,39	1,80	1,36	1,68	2,15	2,52	-0,95	-2,40	-2,76	0,69	2,02
D.E.G.	0,77	-1,21	-0,72	0,63	1,10	0,90	0,51	0,91	-0,05	-1,83	-0,88	0,55	0,72
Variación porcentual acumulada respecto al mes de diciembre del año anterior													
Nuevo Sol	1,28	1,03	0,09	0,25	0,01	1,11	2,29	0,32	-0,46	-0,80	-0,84	-1,69	-2,27
Marco Alemán	18,07	12,72	-4,39	-2,67	-1,35	0,31	2,47	5,06	4,06	1,57	-1,11	-0,42	1,58
Franco Suizo	12,66	6,33	-16,07	-0,60	0,60	1,79	4,17	5,95	4,76	0,00	-2,74	-2,76	-1,78
Yen Japonés	6,05	9,28	4,35	3,41	7,94	9,85	8,15	9,08	10,93	8,83	5,75	8,14	9,07
Libra Esterlina	12,83	10,51	-1,24	0,42	1,03	1,59	0,96	4,08	3,14	1,98	-0,36	0,55	1,68
Franco Francés	18,07	12,72	-4,39	-2,67	-1,35	0,31	2,47	5,06	4,06	1,57	-1,23	-0,55	1,45
D.E.G.	7,38	6,08	-0,72	-0,10	1,00	1,91	2,44	3,37	3,32	1,42	0,53	1,08	1,81

1/ D.E.G. (Derecho Especial de Giro): El valor de esta unidad se fija en función de una cesta ponderada de cinco monedas: Dólar de EE.UU., Marco Alemán, Franco Francés, Yen Japonés y Libra Esterlina.

Fuente: SNE - Banco Central de Reserva del Perú

COTIZACION DEL MARCO ALEMAN: 1999-2001

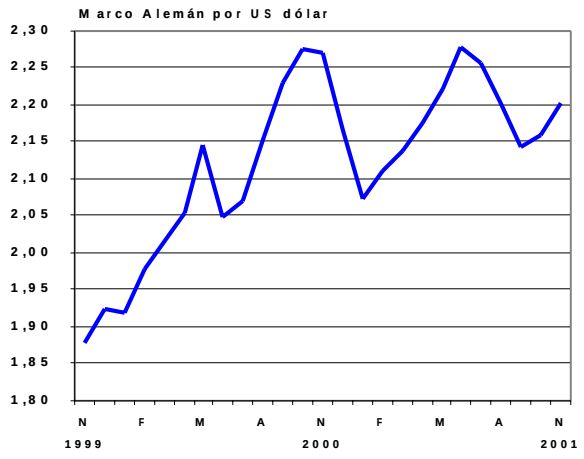

COTIZACION DEL YEN JAPONES: 1999-2001

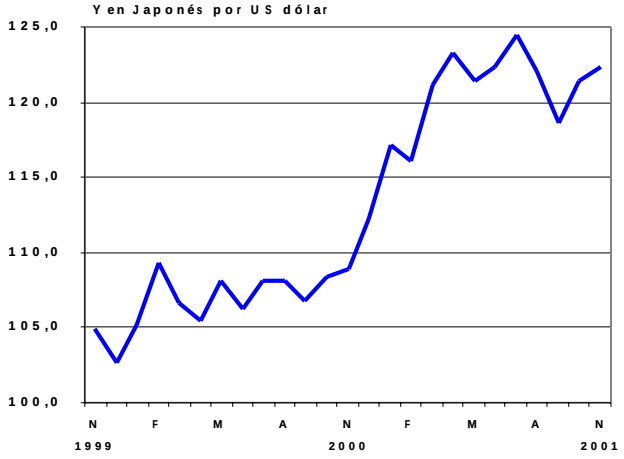

7. SECTOR MONETARIO

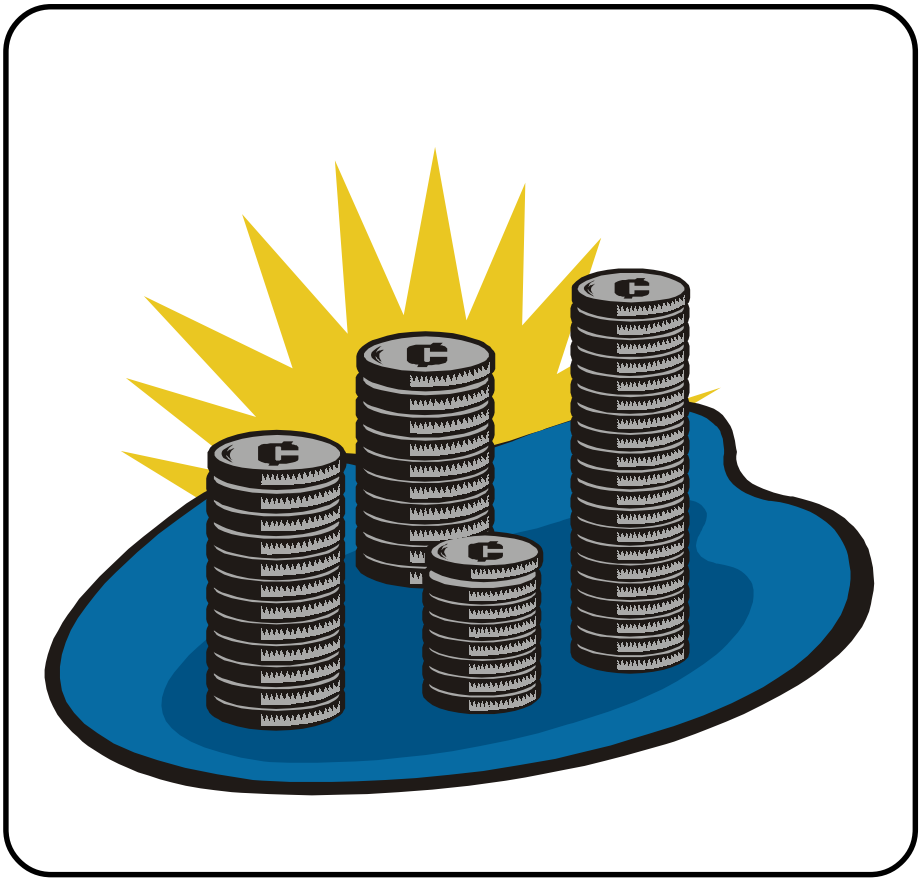

Pág.

7.1 Emisión y Liquidez 133
7.2 Crédito Neto del Sistema Bancario al Sector Público 136
7.3 Crédito del Sistema Bancario al Sector Privado 137
7.4 Ahorro Financiero 137
7.5 Tasa de Interés 138
7.6 Mercado Bursátil 140

7.1 Sector Monetario

7.1 EMISION Y LIQUIDEZ

7.101 FACTORES DE VARIACION DE LA EMISION PRIMARIA: 2000-2001

ORIGEN	2000				2001 (P)								
	SET	OCT	NOV	DIC	ENE	FEB	MAR	ABR	MAY	JUN	JUL	AGO	SET
Millones de nuevos soles													
EMISION PRIMARIA (I + II) 1/	-267	97	-34	718	-577	-106	5	219	-214	53	488	-318	-84
I. ORIGEN EXTERNO	8	1	-2	74	2	-3	3	-203	-106	-5	-5	-3	5
1. Compras Netas en Mesa de Negociación	**0**	**0**	**0**	**0**	**0**	**0**	**0**	**-95**	**-116**	**0**	**0**	**0**	**0**
1.1.Compras	0	0	0	0	0	0	0	0	0	0	0	0	0
1.2.Ventas	0	0	0	0	0	0	0	-95	-116	0	0	0	0
2. Sector Público	**0**	**0**	**0**	**70**	**0**	**0**	**0**	**-107**	**0**	**0**	**0**	**0**	**0**
2.1 Deuda Pública Externa	0	0	0	0	0	0	0	-107	0	0	0	0	0
2.2 Otros	0	0	0	70	0	0	0	0	0	0	0	0	0
3. Otros 2/	**8**	**1**	**-2**	**4**	**2**	**-3**	**3**	**-1**	**10**	**-5**	**-5**	**-3**	**5**
II. ORIGEN INTERNO	-275	96	-32	644	-578	-103	2	422	-108	58	493	-315	-89
1. Sistema Financiero	40	1	9	-50	210	-190	10	365	-395	30	-30	30	55
2. Valores del BCRP (CDBCRP) 3/	-395	295	-15	410	-590	-45	-60	310	80	-75	225	-445	-30
3. Depósitos Overnight de Interm. Financieros	0	0	-7	-25	26	6	-29	29	0	0	-86	71	72
4. Depositos del Sector Público y Banco Nación	30	-210	-22	212	-280	84	40	-297	183	60	354	-4	-123
5. Otros	50	10	4	97	56	42	41	15	23	43	30	33	19

1/ Se refiere a los flujos mensuales emitidos.
2/ Incluye operaciones de compra de moneda extranjera.
3/ Incluye los Certificados de Depósitos BCRP (CDBCRP) adquiridos por las empresas bancarias y aquellas en poder de no residentes.
Fuente : SNE - Banco Central de Reserva del Perú

7.102 EMISION PRIMARIA DEL BANCO CENTRAL DE RESERVA: 2000-2001

CONCEPTO	2000				2001 (P)								
	SET	OCT	NOV	DIC	ENE	FEB	MAR	ABR	MAY	JUN	JUL	AGO	SET
Millones de nuevos soles													
TOTAL	4862	4959	4924	5642	5066	4960	4965	5183	4969	5022	5510	5192	5108
CIRCULANTE	3961	4019	3949	4537	3997	3973	3997	4240	4026	4057	4417	4160	4094
RESERVAS BANCARIAS	890	928	965	1092	1055	976	957	927	929	946	1079	1016	1000
Billetes y Monedas en Bancos	838	901	893	1038	979	926	907	888	888	901	1043	926	941
Depósitos M/N de Bancos	52	27	72	54	76	50	50	39	41	45	35	90	59
OTROS	11	12	10	13	14	11	11	16	14	18	14	16	14
Millones de nuevos soles de 1994													
TOTAL	3103,7	3158,0	3133,9	3585,3	3213,1	3138,4	3125,3	3276,3	3140,7	3175,6	3478,4	3287,8	3232,3
CIRCULANTE	2528,7	2559,6	2513,2	2883,4	2535,2	2514,1	2516,2	2680,0	2544,7	2565,7	2788,6	2634,4	2590,8
RESERVAS BANCARIAS	568,0	590,8	614,3	693,7	669,0	617,4	602,2	586,2	586,8	598,5	680,9	643,4	632,7
Billetes y Monedas en Bancos	535,1	573,6	568,6	659,6	621,0	585,9	571,0	561,4	561,2	569,8	658,6	586,5	595,3
Depósitos M/N de Bancos	32,9	17,3	45,7	34,1	48,0	31,5	31,2	24,8	25,6	28,8	22,4	56,8	37,4
OTROS	7,0	7,6	6,4	8,3	8,9	7,0	6,9	10,1	8,9	11,4	8,8	10,1	8,9

M/N = Moneda Nacional
FUENTE: SNE - Banco Central de Reserva del Perú

EMISION PRIMARIA DEL BANCO CENTRAL DE RESERVA: 1999 - 2001

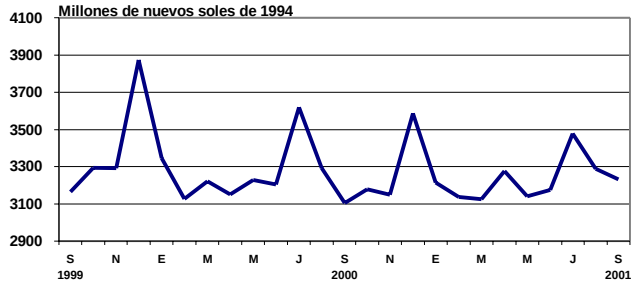

7.103 LIQUIDEZ DEL SISTEMA BANCARIO: 2000-2001

CONCEPTO	2000				2001 (P)								
	SET	OCT	NOV	DIC	ENE	FEB	MAR	ABR	MAY	JUN	JUL	AGO	SET
Millones de nuevos soles													
TOTAL	46554	46439	46631	47944	47074	46835	47254	48333	48771	48066	48287	48420	48486
DINERO	6485	6648	6678	7397	6531	6573	6753	6973	6554	6621	7162	6785	6713
Circulante	3961	4019	3949	4537	3997	3973	3997	4240	4026	4057	4417	4160	4094
Depósitos a la vista M/N	2523	2629	2729	2859	2534	2600	2756	2733	2527	2563	2745	2625	2619
CUASIDINERO	40070	39791	39953	40547	40543	40262	40500	41359	42217	41445	41124	41635	41773
Moneda Nacional 1/	7261	7096	7059	7209	7482	7266	7342	7434	7676	7598	7573	7881	7927
Moneda Extranjera 2/	32809	32695	32894	33338	33061	32996	33158	33926	34541	33848	33551	33754	33846
Moneda Extranjera (Millones de US dólares)	9347	9315	9318	9444	9366	9347	9420	9450	9542	9616	9613	9672	9726
Millones de nuevos soles de 1994													
TOTAL	29717,3	29575,2	29678,2	30466,9	29858,0	29634,1	29747,2	30553,5	30823,6	30395,4	30482,5	30659,5	30681,6
DINERO	4139,4	4234,0	4250,1	4700,5	4142,2	4159,3	4251,1	4408,0	4142,0	4186,7	4521,5	4296,5	4248,0
Circulante	2528,7	2559,6	2513,2	2883,4	2535,2	2514,1	2516,2	2680,0	2544,7	2565,7	2788,6	2634,4	2590,8
Depósitos a la vista M/N	1610,7	1674,5	1736,9	1817,1	1607,0	1645,2	1734,9	1728,0	1597,3	1621,0	1732,9	1662,1	1657,2
CUASIDINERO	25577,9	25341,1	25428,1	25766,4	25715,8	25474,9	25496,1	26145,5	26681,6	26208,8	25961,0	26363,1	26433,7
Moneda Nacional	4634,7	4519,1	4492,6	4581,3	4745,7	4597,4	4622,0	4699,2	4851,6	4804,6	4781,0	4990,1	5016,2
Moneda Extranjera	20943,2	20822,0	20935,4	21185,0	20970,1	20877,5	20874,1	21446,4	21830,1	21404,1	21180,0	21373,0	21417,5
Variación porcentual real respecto al mes anterior													
TOTAL	-0,3	-0,5	0,3	2,7	-2,0	-0,7	0,4	2,7	0,9	-1,4	0,3	0,6	0,1
DINERO	-2,5	2,3	0,4	10,6	-11,9	0,4	2,2	3,7	-6,0	1,1	8,0	-5,0	-1,1
Circulante	-0,7	1,2	-1,8	14,7	-12,1	-0,8	0,1	6,5	-5,0	0,8	8,7	-5,5	-1,7
Depósitos a la vista M/N	-5,2	4,0	3,7	4,6	-11,6	2,4	5,5	-0,4	-7,6	1,5	6,9	-4,1	-0,3
CUASIDINERO	0,1	-0,9	0,3	1,3	-0,2	-0,9	0,1	2,5	2,1	-1,8	-0,9	1,5	0,3
Moneda Nacional	3,5	-2,5	-0,6	2,0	3,6	-3,1	0,5	1,7	3,2	-1,0	-0,5	4,4	0,5
Moneda Extranjera	-0,6	-0,6	0,5	1,2	-1,0	-0,4	0,0	2,7	1,8	-2,0	-1,0	0,9	0,2

M/N = Moneda Nacional

1/ Incluye valores negociables en moneda nacional emitidos por las empresas bancarias y Certificados de Depóstito del Banco Central de Reserva del Perú (CDBCRP) en poder de empresas no bancarias.

2/ Incluye valores en circulación en moneda extranjera emitidos por las empresas bancarias.

Fuente: SNE - Banco Central de Reserva del Perú

LIQUIDEZ GLOBAL DEL SISTEMA BANCARIO: 1999-2001

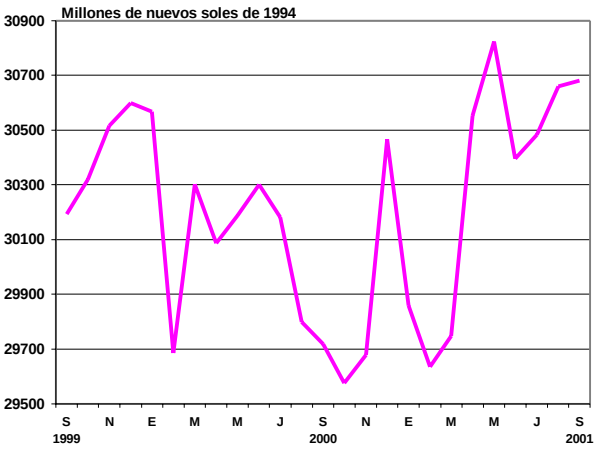

LIQUIDEZ EN MONEDA NACIONAL DEL SISTEMA BANCARIO: 1999-2001

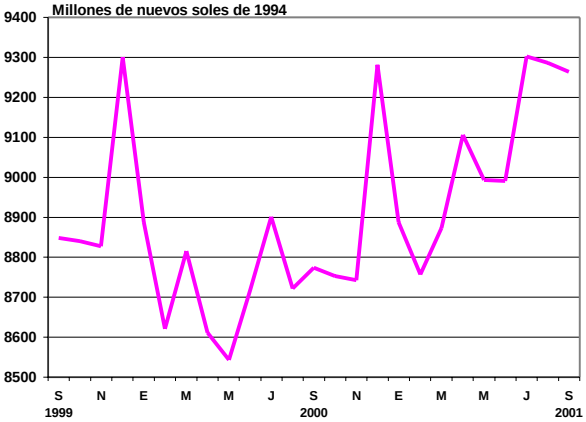

7.104 MULTIPLICADOR DEL SISTEMA BANCARIO: 2000-2001

CONCEPTO	2000				2001 (P)								
	SET	OCT	NOV	DIC	ENE	FEB	MAR	ABR	MAY	JUN	JUL	AGO	SET
Millones de nuevos soles													
I LIQUIDEZ EN M/N	13745	13744	13737	14606	14013	13839	14095	14407	14230	14218	14736	14666	14640
II EMISION	4862	4959	4924	5642	5066	4960	4965	5183	4969	5022	5510	5192	5108
III COMPONENTES													
Multiplicador (I/II)	2,83	2,77	2,79	2,59	2,77	2,79	2,84	2,78	2,86	2,83	2,67	2,82	2,87
Tasa de Encaje Efectivo	9,2	9,7	10,0	11,0	10,7	10,0	9,6	9,3	9,2	9,5	10,6	9,8	9,6
Preferencia por Circulante	28,8	29,2	28,7	31,1	28,5	28,7	28,4	29,4	28,3	28,5	30,0	28,4	28,0
Millones de nuevos soles de 1994													
I LIQUIDEZ EN M/N	8774,1	8753,2	8742,7	9281,8	8888,1	8756,3	8873,4	9107,5	8993,5	8991,3	9302,5	9286,5	9264,2
II EMISION	3103,7	3158,0	3133,9	3585,3	3213,1	3138,4	3125,3	3276,3	3140,4	3175,6	3478,4	3287,8	3232,3

M/N = Moneda Nacional

Fuente: SNE - Banco Central de Reserva del Perú

COEFICIENTE DEL MULTIPLICADOR BANCARIO: 1999-2001

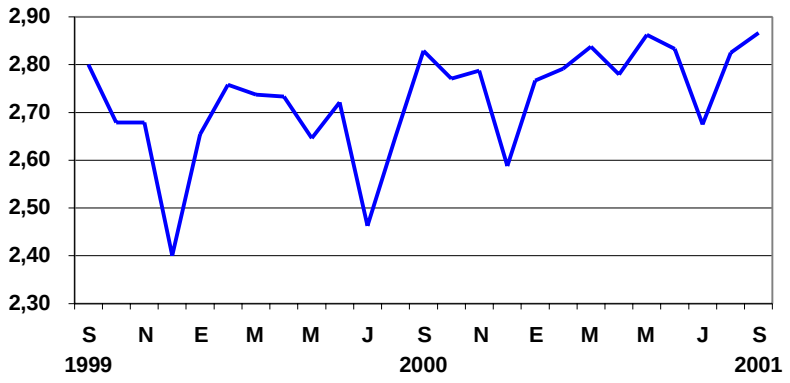

7.105 ENCAJE EFECTIVO EN MONEDA NACIONAL Y MONEDA EXTRANJERA DE LAS EMPRESAS BANCARIAS: 2000-2001

CONCEPTO	2000				2001 (P)								
	SET	OCT	NOV	DIC	ENE	FEB	MAR	ABR	MAY	JUN	JUL	AGO	SET
Millones de nuevos soles													
FONDOS DE ENCAJE EN M/N													
I. Exigibles	683,5	673,3	659,3	640,8	669,0	677,9	688,7	686,0	669,4	671,3	677,1	693,7	705,0
II. Efectivos	742,8	756,1	746,4	782,0	758,3	747,7	728,5	754,5	728,1	728,6	758,0	768,0	746,6
SUPERAVIT ó DEFICIT (II-I)	**59,4**	**82,9**	**87,1**	**141,3**	**89,3**	**69,8**	**39,9**	**68,6**	**58,8**	**57,3**	**80,9**	**74,2**	**41,5**
Millones de US dólares													
FONDOS DE ENCAJE EN M/E													
I. Exigibles	3124,6	3055,7	3036,5	2934,5	2957,0	2922,5	2939,7	2960,9	2945,7	2951,9	2966,0	2986,5	3001,9
II. Efectivos	3137,2	3065,0	3048,1	2950,4	2965,2	2935,7	2948,0	2969,0	2953,7	2962,9	2972,7	2995,7	3015,4
SUPERAVIT ó DEFICIT (II-I)	**12,7**	**9,2**	**11,6**	**15,9**	**8,2**	**13,2**	**8,2**	**8,0**	**8,0**	**11,0**	**6,7**	**9,3**	**13,5**

NOTA: Los fondos de encaje corresponden tanto al promedio diario en moneda nacional (M/N), como en moneda extranjera (M/E).

Fuente: SNE - Banco Central de Reserva del Perú

7.2 CREDITO NETO DEL SISTEMA BANCARIO AL SECTOR PUBLICO

7.201 CREDITO NETO DEL SISTEMA BANCARIO AL SECTOR PUBLICO, SEGUN TIPO DE BANCO: 2000-2001

ENTIDAD	2000				2001 (P)								
	SET	OCT	NOV	DIC	ENE	FEB	MAR	ABR	MAY	JUN	JUL	AGO	SET
Millones de nuevos soles													
TOTAL	-15453	-14794	-15534	-14132	-14337	-14125	-14051	-13642	-13635	-13297	-12837	-12741	-12671
GOBIERNO CENTRAL	-1545	-1435	-1877	-681	-968	-574	-513	372	371	303	516	715	746
B.C.R.P. 1/	-2697	-2507	-2962	-1824	-1972	-1794	-1732	-1745	-2109	-1976	-2150	-1763	-1499
Banco de la Nación	3323	3333	3325	3430	3317	3520	3333	3410	3714	3534	3867	3773	3390
Resto del Sistema	-2171	-2261	-2240	-2288	-2314	-2299	-2115	-1293	-1235	-1256	-1202	-1295	-1145
RESTO DEL SECTOR PUBLICO	-13908	-13359	-13657	-13451	-13369	-13552	-13538	-14014	-14006	-13600	-13353	-13456	-13417
B.C.R.P.	-7436	-7341	-7430	-7617	-7680	-7570	-7516	-7689	-7826	-7726	-7566	-7586	-7623
Banco de la Nación	-768	-730	-839	-692	-672	-697	-631	-836	-804	-670	-581	-550	-539
Resto del Sistema	-5704	-5288	-5388	-5142	-5017	-5285	-5391	-5489	-5376	-5204	-5206	-5320	-5255
Millones de nuevos soles de 1994													
TOTAL	-9864,2	-9421,6	-9886,6	-8980,4	-9093,5	-8937,5	-8845,5	-8623,7	-8617,6	-8408,6	-8103,7	-8067,6	-8018,2
GOBIERNO CENTRAL	-986,2	-913,9	-1194,6	-433,0	-614,1	-363,0	-323,2	235,4	234,3	191,5	325,5	452,7	472,1
B.C.R.P.	-1721,6	-1596,6	-1885,2	-1158,8	-1250,7	-1135,4	-1090,3	-1103,0	-1332,6	-1249,3	-1357,2	-1116,3	-948,6
Banco de la Nación	2121,2	2122,6	2116,2	2179,8	2104,0	2227,0	2098,4	2156,0	2347,1	2234,8	2441,3	2389,1	2145,2
Resto del Sistema	-1385,8	-1439,9	-1425,6	-1454,1	-1467,5	-1454,6	-1331,4	-817,5	-780,2	-794,0	-758,7	-820,0	-724,6
RESTO DEL SECTOR PUBLICO	-8878,0	-8507,7	-8692,0	-8547,4	-8479,3	-8574,5	-8522,3	-8859,1	-8851,9	-8600,1	-8429,2	-8520,3	-8490,3
B.C.R.P.	-4746,7	-4675,2	-4728,8	-4840,5	-4871,1	-4789,6	-4731,8	-4860,7	-4946,0	-4885,9	-4776,2	-4803,4	-4823,8
Banco de la Nación	-490,2	-464,9	-534,0	-439,4	-426,4	-441,0	-397,0	-528,8	-508,0	-423,6	-366,5	-348,3	-341,1
Resto del Sistema	-3641,1	-3367,7	-3429,2	-3267,4	-3181,9	-3343,8	-3393,5	-3469,6	-3397,9	-3290,7	-3286,5	-3368,6	-3325,4

B.C.R.P. = Banco Central de Reserva del Perú

NOTA: Considera al crédito menos las obligaciones del sistema bancario con el sector público financiero (COFIDE) y no financiero. A partir de diciembre 1995, las cuentas monetarias reclasifican los saldos de algunas entidades del sector público (FONCODES, gobiernos regionales, entre otros) del resto del sector público al gobierno central.

1/ Comprende bonos emitidos por el Tesoro Público dentro del marco del D.S. 66-94-EF (Capitalización BCRP), y bonos adquiridos de acuerdo al artículo 61 de la Ley Orgánica del BCRP.

Fuente: SNE - Banco Central de Reserva del Perú

CREDITO NETO DEL SISTEMA BANCARIO AL SECTOR PUBLICO:1999-2001

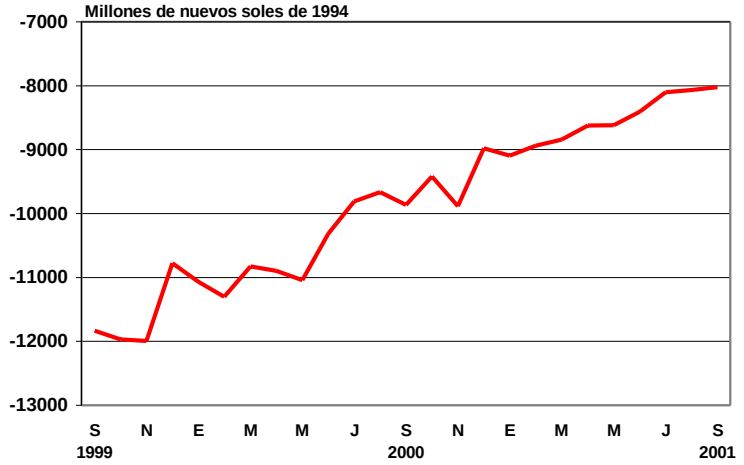

7.3 CREDITO DEL SISTEMA BANCARIO AL SECTOR PRIVADO

7.301 CREDITO DEL SISTEMA BANCARIO AL SECTOR PRIVADO, SEGUN TIPO DE BANCO: 2000-2001

ENTIDAD	2000				2001 (P)								
	SET	OCT	NOV	DIC	ENE	FEB	MAR	ABR	MAY	JUN	JUL	AGO	SET
Millones de nuevos soles													
TOTAL	48063	47679	48796	49360	48709	48619	48929	49672	50385	49028	48574	48128	47890
EMPRESAS BANCARIAS	47068	46680	47753	48372	48189	48041	47954	48679	49380	48051	47602	47156	46928
RESTO DEL SISTEMA	995	999	1043	988	520	578	975	993	1006	977	972	972	962
Millones de nuevos soles de 1994													
TOTAL	30680	30364	31056	31367	30895	30763	30803	31401	31844	31004	30663	30474	30305
EMPRESAS BANCARIAS	30045	29728	30392	30739	30565	30397	30189	30773	31208	30386	30050	29859	29696
RESTO DEL SISTEMA	635	636	664	628	330	366	614	628	636	618	613	615	609
Variación porcentual respecto al mes anterior													
TOTAL	0,3	-1,0	2,3	1,0	-1,5	-0,4	0,1	1,9	1,4	-2,6	-1,1	-0,6	-0,6
EMPRESAS BANCARIAS	0,3	-1,1	2,2	1,1	-0,6	-0,5	-0,7	1,9	1,4	-2,6	-1,1	-0,6	-0,5
RESTO DEL SISTEMA	0,8	0,2	4,4	-5,4	-47,5	10,9	67,8	2,3	1,3	-2,8	-0,8	0,3	-1,0

Fuente: SNE - Banco Central de Reserva del Perú

CREDITO DEL SISTEMA BANCARIO AL SECTOR PRIVADO: 1999-2001

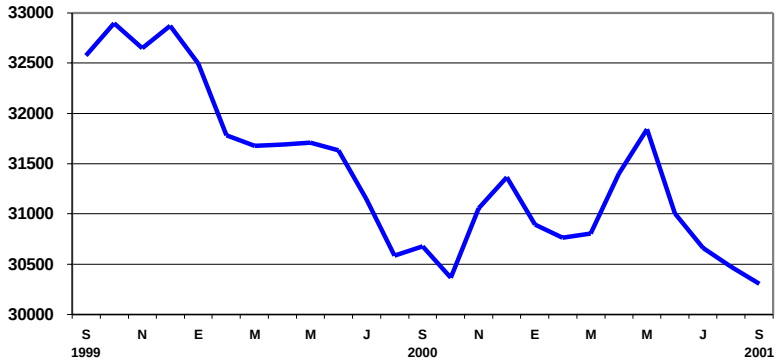

7.4 AHORRO FINANCIERO

7.401 COMPOSICION DEL AHORRO FINANCIERO: 2000 - 2001

CONCEPTO	2000				2001 (P)								
	SET	OCT	NOV	DIC	ENE	FEB	MAR	ABR	MAY	JUN	JUL	AGO	SET
Millones de nuevos soles													
AHORRO FINANCIERO	48387	47989	48282	48970	49144	49088	49397	50252	51394	50838	50421	51450	51868
MONEDA NACIONAL	15506	15224	15096	15665	16134	16243	16376	16678	17052	17171	17294	17826	18020
Depósito de ahorro	2608	2537	2565	2797	2665	2671	2621	2764	2682	2767	2825	2780	2788
Depósito a plazo	2197	2104	2042	2187	2188	2028	2098	2140	2256	2096	2089	2147	2251
Otros 1/	10701	10583	10489	10681	11281	11544	11657	11774	12114	12308	12380	12899	12981
MONEDA EXTRANJERA	32881	32765	33186	33305	33010	32845	33021	33574	34342	33667	33127	33624	33848
Millones de nuevos soles de 1994													
AHORRO FINANCIERO	30887	30562	30729	31119	31170	31059	31097	31767	32481	32148	31829	32578	32822
MONEDA NACIONAL	9898	9695	9608	9955	10233	10277	10309	10543	10777	10858	10917	11287	11403
Depósito de ahorro	1665	1616	1632	1777	1690	1690	1650	1747	1695	1750	1783	1760	1764
Depósito a plazo	1402	1340	1300	1390	1388	1283	1321	1353	1426	1325	1319	1359	1424
Otros 1/	6831	6740	6676	6787	7155	7304	7338	7443	7656	7783	7815	8168	8214
MONEDA EXTRANJERA	20989	20867	21121	21164	20937	20782	20788	21224	21704	21290	20912	21291	21419

1/ El sistema no bancario incluye Corporación Financiera de Desarrollo (COFIDE), empresas financieras, compañias de seguro, cooperativas de ahorro y crédito, empresas de arrendamiento financiero, cajas municipales, fondos de pensión y fondos mutuos.
Fuente: SNE - Banco Central de Reserva del Perú

7.5 TASA DE INTERES

7.501 TASA DE INTERES Y DE ENCAJE DE LAS EMPRESAS BANCARIAS EN MONEDA NACIONAL: 2000-2001

CONCEPTO	2000				2001 (P)								
	SET	OCT	NOV	DIC	ENE	FEB	MAR	ABR	MAY	JUN	JUL	AGO	SET
TASA DE INTERES ACTIVA						*En porcentaje*							
EFECTIVA MENSUAL													
- HASTA 1 AÑO	2,16	2,07	2,06	2,02	1,98	1,91	1,69	1,62	1,59	1,60	1,61	1,62	1,58
- MAS DE 1 AÑO	3,26	3,16	3,07	3,00	3,00	3,04	2,52	2,36	2,33	2,33	2,35	2,33	2,34
REAL													
- HASTA 1 AÑO	1,68	1,51	1,82	1,95	1,82	1,72	1,45	1,11	2,01	1,58	1,67	1,44	1,88
- MAS DE 1 AÑO	2,78	2,59	2,83	2,93	2,84	2,85	2,27	1,85	2,76	2,31	2,41	2,15	2,65
TAMN 1/	2,21	2,07	2,06	2,02	1,98	1,94	1,89	1,87	1,90	1,93	1,95	1,99	1,95
TASA DE INTERES PASIVA													
EFECTIVA MENSUAL													
- DEP. DE AHORRO	0,61	0,60	0,60	0,62	0,61	0,58	0,57	0,55	0,54	0,54	0,54	0,51	0,50
- DEP. A PLAZO 2/	1,03	1,01	1,00	0,99	0,98	0,96	0,95	0,95	0,94	0,95	0,95	0,94	0,92
REAL													
- DEP. DE AHORRO	0,14	0,04	0,37	0,55	0,45	0,39	0,32	0,04	0,96	0,52	0,59	0,34	0,81
- DEP. A PLAZO	0,56	0,45	0,76	0,93	0,83	0,77	0,70	0,44	1,36	0,92	1,01	0,77	1,23
TIPMN 3/	0,76	0,74	0,73	0,75	0,75	0,71	0,69	0,68	0,66	0,67	0,67	0,65	0,62
"SPREAD" 4/	1,54	1,47	1,46	1,40	1,37	1,33	1,12	1,07	1,05	1,06	1,08	1,11	1,07
TASA DE INTERES LEGAL 5/	0,83	0,81	0,80	0,83	0,82	0,77	0,76	0,75	0,72	0,74	0,74	0,71	0,68
TASA DE ENCAJE MARGINAL													
M/N	0,00	0,00	0,00	0,00	0,00	0,00	0,00	0,00	0,00	0,00	0,00	0,00	0,00

NOTA: Tasas de interés promedio ponderado de las empresas bancarias en el período, considerando la participación relativa de cada banco respecto al total. Las estadísticas de tasas por institución utilizadas en la elaboración correponden a las tasas promedio de los saldos totales de colocaciones y depósitos.

1/ Es la tasa activa promedio ponderado en moneda nacional, expresada en términos efectivos mensuales

2/ Tasa que corresponde a un depósito de 180 a 359 días, en términos efectivos mensuales.

3/ Es la tasa pasiva promedio ponderado en moneda nacional, expresada en términos efectivos mensuales

4/ Diferencial absoluto entre la TAMN y TIPMN del período.

5/ La tasa de interés legal en moneda nacional es 1,4 veces la TIPMN, desde agosto de 1996.

Fuente: SNE - Banco Central de Reserva del Perú

TASA DE INTERES ACTIVA Y PASIVA EN MONEDA NACIONAL DE LAS EMPRESAS BANCARIAS: 1999-2001

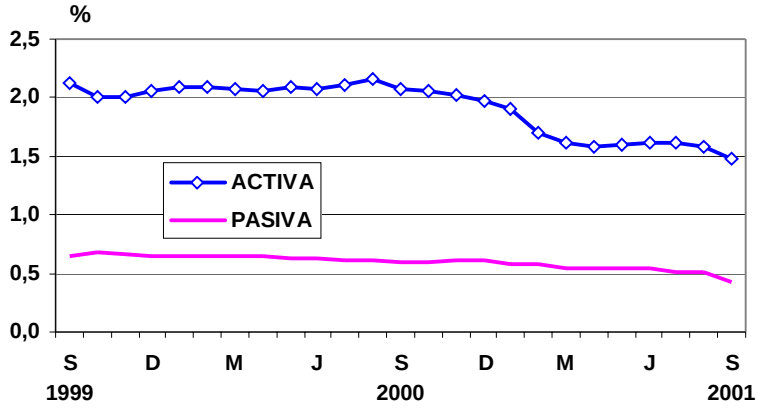

7.502 TASA DE INTERES Y DE ENCAJE DE LAS EMPRESAS BANCARIAS EN MONEDA EXTRANJERA : 2000 - 2001

CONCEPTO	2000				2001 (P)								
	SET	OCT	NOV	DIC	ENE	FEB	MAR	ABR	MAY	JUN	JUL	AGO	SET
TASA DE INTERES ACTIVA							*En porcentaje*						
EFECTIVA ANUAL													
- HASTA 1 AÑO	12,68	12,12	12,05	12,13	11,89	11,92	13,27	12,26	11,74	11,59	11,60	11,86	11,52
- MAS DE 1 AÑO	13,48	13,23	13,59	14,28	14,11	14,27	13,82	13,67	13,51	13,58	13,66	13,64	13,14
TAMEX 1/	13,76	12,92	12,73	12,63	12,60	12,57	13,20	12,85	12,53	12,30	12,18	12,37	12,11
TASA DE INTERES PASIVA													
EFECTIVA ANUAL													
- DEPOSITO DE AHORRO	3,44	3,40	3,38	3,37	3,33	3,25	3,09	2,99	2,80	2,71	2,65	2,58	2,53
- DEPOSITO A PLAZO 2/	6,09	6,00	5,98	6,00	5,99	5,85	5,77	5,64	5,42	5,38	5,23	5,00	4,80
TIPMEX 3/	4,68	4,65	4,64	4,62	4,63	4,43	4,28	4,10	3,90	3,74	3,60	3,50	3,43
"SPREAD" 4/	9,24	8,72	8,67	8,76	8,56	8,68	10,17	9,27	8,94	8,87	8,96	9,28	8,99
TASA DE INTERES LEGAL 5/	5,14	5,12	5,10	5,08	5,10	4,87	4,71	4,50	4,30	4,12	3,96	3,85	3,77
TASA DE ENCAJE MARGINAL													
M/E	35,00	35,00	35,00	35,00	35,00	35,00	35,00	35,00	35,00	35,00	35,00	35,00	35,00

NOTA: Tasas de interés promedio ponderado de las empresas bancarias en el período, considerando la participación relativa de cada banco respecto al total. Las estadísticas de tasas por institución utilizadas en la elaboración correponden a las tasas promedio de los saldos totales de colocaciones y depósitos.

1/ Es la tasa activa promedio ponderado en moneda extranjera, en términos efectivos anuales

2/ Tasa que corresponde a un depósito de 180 a 359 días en términos efectivos anuales.

3/ Es la tasa pasiva promedio ponderado en moneda extranjera, en términos efectivos anuales

4/ Diferencial absoluto entre la TAMEX y TIPMEX del período.

5/ La tasa de interés legal en moneda extranjera es 1,1 veces la TIPMEX, a partir de agosto de 1996.

Fuente: SNE - Banco Central de Reserva del Perú

TASA DE INTERES ACTIVA Y PASIVA EN MONEDA EXTRANJERA DE LAS EMPRESAS BANCARIAS:1999-2001

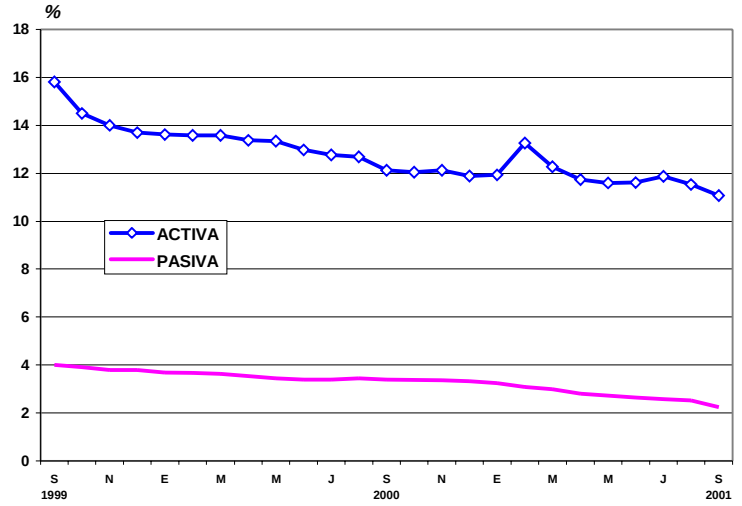

7.6 Mercado Bursatil

En noviembre del 2001, la Bolsa de Valores de Lima (BVL), registró una recuperación en el índice general (IGBVL) de 2,47%, asimismo el índice selectivo (ISBVL), que agrupa las denominadas "blue chips", ascendió en 2,56%. Sin embargo, entre enero y noviembre, el índice general bursátil y el índice selectivo registran una reducción de 3,39% y de 6,84%, respectivamente.

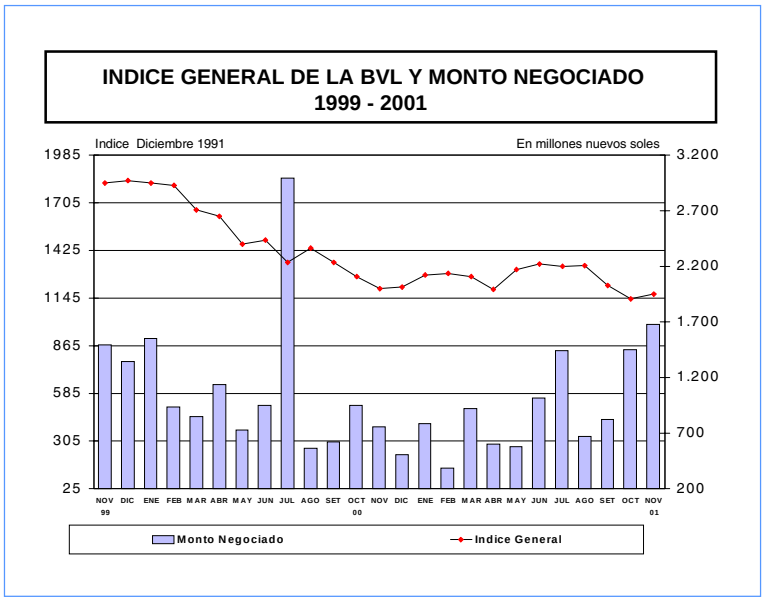

Las negociaciones de la BVL para noviembre se realizaron dentro de un escenario donde la mayoría de las empresas informaron magros resultados financieros al tercer trimestre, especialmente las asociadas al consumo interno, como Backus, Cementos Lima, Alicorp, entre otras. A ellas se sumaron, las empresas mineras cuyos resultados se han visto afectadas por la debilidad de los precios de los metales en los mercados internacionales. Contrariamente, la líder Credicorp, logró resultados favorables ante la menor necesidad de provisiones, que hizo que su resultado neto fuera superior. En el frente externo, la FED volvió a bajar las tasas de interés en los EE.UU., hecho que fue acompañado por similar acción del Banco Central Europeo y del Banco de Inglaterra, lo que dio una inyección positiva a los mercados que se desempeñan en medio de una economía global debilitada.

Según sectores, las acciones Diversas (32,27%) e Inversiones (12,60%) registraron mayor rendimiento en noviembre. En menor medida, aumentaron las cotizaciones de Servicios (8,25%) e Industriales (0,69%). Sin embargo, otras acciones experimentaron una reducción en sus cotizaciones: Agropecuarias (-13,21%), Mineras (-4,86%), Bancos y Financieras (-2,88%). Por sub-sectores, la mayoría de las acciones mostraron comportamientos positivos: Telecomunicaciones (8,85%), Eléctricas (6,65%), y Alimentos y Bebidas (2,95%). Mientras que, las acciones del sub-sector Minerales No metálicos se contrajeron en 2,31%.

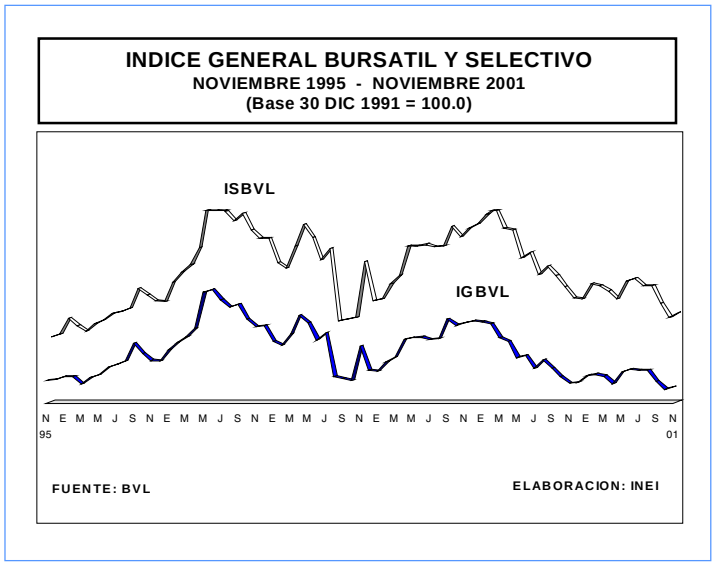

De otro lado, el monto total negociado en la BVL, durante el mes de noviembre en moneda extranjera, fue 489,2 millones de dólares, superior en 70,7 millones de dólares respecto al mes de octubre, lo que significó una ganancia de 16,9%.

Del mismo modo, el monto negociado en la BVL, en moneda nacional, ascendió a 1680,0 millones de nuevos soles, superior en 232,5 millones de nuevos soles al monto negociado en el mes de octubre, lo que representó una ganancia de 16,1%. Este resultado se explicó por el incremento de las acciones de Renta Variable, en 146,4%, hecho que contrarrestó la contracción de los Instrumentos de Deuda, que fue de 5,6%.

Dentro de la Renta Variable, las Acciones se incrementaron en 304,3 millones de nuevos soles. Contrariamente, entre los Instrumentos de Deuda, el Mercado de Dinero, registró una significativa disminución de 74,0%.

De otro lado, en algunas de las bolsas del mundo, en noviembre del 2001, las cotizaciones de los Bonos Brady, registraron comportamientos diferenciados. En América Latina, los precios de los bonos Argentina FRBS y PAR cayeron en 19,1% y 17,1%, respectivamente. Asimismo, la cotización del bono México PARS disminuyó 2,4%. Del mismo modo, los precios de los bonos Venezuela DISCOUNT y Venezuela PAR-A se redujeron en 0,5% y 5,4%, respectivamente.

Sin embargo, algunos bonos registraron una evolución positiva en su cotización como Brasil C-BOND, DISC Z y PAR, que aumentaron en 8,3%, 5,3% y 2,7%, respectivamente. Asimismo, el precio de la cotización del Perú FLIRB se incrementó en 4,8%.

Asimismo, en las bolsas europeas las cotizaciones de los Bonos Brady registraron comportamientos disímiles, en Korea el GLB 03 y GLB 08, cayeron en 0,6% y 1,1%, respectivamente. Mientras que, en Rusia el GLB 05 y el GLB 18 se incrementaron en 4,2% y 5,8%.

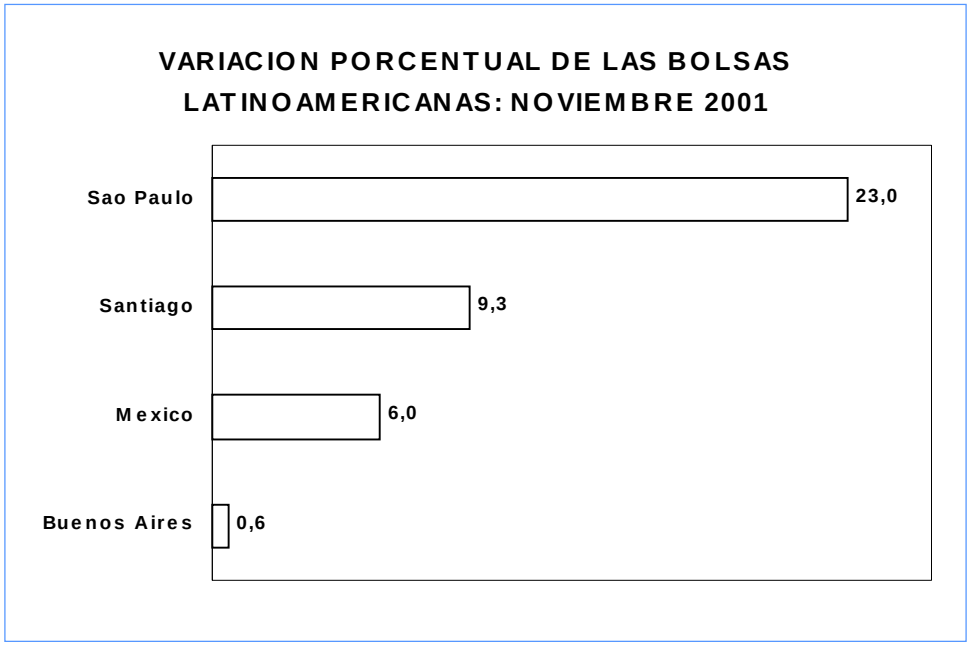

7.6 MERCADO BURSATIL

7.601 RESUMEN DEL MOVIMIENTO BURSATIL : 2000-2001

CONCEPTO	2000		2001										
	NOV	DIC	ENE	FEB	MAR	ABR	MAY	JUN	JUL	AGO	SET	OCT	NOV
Indice base 30 diciembre 1991 = 100													
INDICES BURSATILES													
Indice General	1199,70	1208,41	1280,64	1291,75	1271,92	1196,92	1311,58	1347,00	1331,68	1334,71	1217,95	1139,33	1167,46
Indice Selectivo	2058,31	2046,59	2199,37	2177,50	2128,54	2048,12	2228,20	2254,67	2177,17	2179,99	1999,58	1858,96	1906,54
En US dólares													
Indice General	327,42	328,93	350,28	354,03	348,47	321,63	349,82	369,46	368,21	369,79	337,42	319,33	329,79
Indice Selectivo	561,72	557,08	601,54	596,75	583,15	550,34	594,29	618,42	601,98	603,93	553,96	520,98	535,75
Indice base 30 octubre 1998 = 100													
INDICES DE COTIZACIONES													
Agropecuario	57,14	53,29	48,13	49,16	45,73	47,72	61,48	68,62	69,84	68,11	65,79	66,31	57,55
Bancos y Financieras	100,10	93,81	90,48	87,50	93,93	83,07	94,67	88,06	90,57	89,67	77,77	74,78	72,63
Diversas	26,62	25,65	19,99	20,92	21,28	17,87	19,70	21,64	20,95	20,04	16,21	17,57	23,24
Industriales	86,28	89,51	93,24	95,83	95,82	88,99	97,74	112,22	109,50	110,92	104,35	99,95	100,64
Inversiones	94,82	93,16	106,21	115,96	115,35	111,47	119,15	125,73	114,43	121,61	106,33	97,82	110,15
Mineras	137,78	137,47	142,73	141,00	135,56	122,47	142,02	137,64	137,56	142,66	128,04	106,28	101,11
Servicios	98,84	100,36	112,64	103,72	99,63	100,96	98,55	93,99	92,60	90,82	85,80	86,98	94,16
Millones de nuevos soles negociados en el período													
TOTAL MONTO NEGOCIADO	**757,9**	**509,7**	**787,6**	**386,8**	**820,3**	**501,1**	**581,2**	**861,1**	**1440,4**	**671,2**	**819,5**	**1447,5**	**1680,0**
I. RENTA VARIABLE	**420,7**	**182,0**	**327,3**	**179,2**	**499,9**	**143,9**	**198,9**	**243,8**	**445,6**	**156,0**	**185,2**	**206,5**	**508,9**
Acciones	376,4	156,1	267,5	152,2	451,7	107,1	172,2	222,7	432,3	143,4	165,9	189,6	493,9
ADR'S	33,6	21,9	57,8	24,9	47,3	35,9	24,7	18,7	11,5	12,3	17,9	16,6	14,3
Cert. de Fondos de Inversión	10,5	3,9	1,9	2,0	1,0	0,9	2,0	1,8	1,3	0,4	1,4	0,3	0,8
Cert. Suscrip. Preferente	0,2	0,0	0,0	0,0	0,0	0,0	0,0	0,0	0,0	0,0	0,0	0,0	0,0
Cert. Participación BVL	0,0	0,0	0,0	0,0	0,0	0,0	0,0	0,5	0,6	0,0	0,0	0,0	0,0
II. INSTRUMENTOS DE DEUDA	**243,7**	**240,0**	**356,2**	**149,1**	**237,8**	**245,2**	**305,9**	**306,1**	**911,1**	**422,9**	**572,1**	**1166,3**	**1101,1**
Colocación Primaria	**0,0**	**0,0**	**0,0**	**0,0**	**0,1**	**0,1**	**0,0**	**0,2**	**150,0**	**0,0**	**250,0**	**201,6**	**260,5**
Mercado de Subasta	**0,0**	**0,0**	**0,0**	**0,0**	**0,0**	**0,0**	**0,0**	**0,0**	**0,0**	**0,0**	**0,0**	**0,0**	**0,0**
Bonos	0,0	0,0	0,0	0,0	0,0	0,0	0,0	0,0	0,0	0,0	0,0	0,0	0,0
Mercado de Dinero	**61,9**	**35,2**	**60,0**	**10,9**	**108,4**	**31,1**	**153,5**	**121,2**	**272,1**	**58,1**	**88,8**	**358,5**	**93,2**
Bonos	61,9	35,2	60,0	10,9	108,4	31,1	153,5	121,2	272,1	58,1	88,8	358,5	93,2
Mercado Continuo	**181,8**	**204,7**	**296,2**	**138,2**	**129,4**	**214,0**	**152,4**	**184,7**	**489,0**	**364,8**	**233,3**	**606,3**	**747,4**
III. OPERACIONES DE REPORTE	**93,5**	**87,8**	**104,2**	**58,4**	**82,5**	**112,0**	**71,2**	**307,5**	**83,7**	**89,5**	**54,2**	**58,0**	**68,3**
Renta Variable	61,6	56,1	72,1	52,0	75,1	71,8	56,3	63,6	58,4	83,2	50,9	55,9	65,1
Instrumento de Deuda	31,9	31,7	32,1	6,4	7,4	40,1	14,9	243,9	25,3	6,3	3,3	2,1	3,2
IV. MIENM 1/	**0,0**	**0,0**	**0,0**	**0,0**	**0,0**	**0,0**	**5,2**	**3,7**	**0,0**	**2,9**	**8,0**	**16,7**	**1,7**

1/ Mercado de instrumento de emisión no masiva. Su propósito es facilitar la negociación de instrumentos (facturas, pagarés,etc.) de empresas que están inscritas en la Bolsa de Valores de Lima.

Fuente: Bolsa de Valores de Lima

7.602 EVOLUCION DEL INDICE BURSATIL, SEGUN SECTOR Y SUBSECTOR: 2000-2001

SECTOR Y SUB SECTOR	2000		2001										
	NOV	DIC	ENE	FEB	MAR	ABR	MAY	JUN	JUL	AGO	SET	OCT	NOV
						Indice base 30 octubre 1998 = 100							
INDICES SECTORIALES													
Agropecuario	57,14	53,29	48,13	49,16	45,73	47,72	61,48	68,62	69,84	68,11	65,79	66,31	57,55
Bancos y Financieras	100,01	93,81	90,48	87,50	93,93	83,07	94,67	88,06	90,57	89,67	77,77	74,78	72,63
Diversas	26,62	25,65	19,99	20,92	21,28	17,87	19,70	21,64	20,95	20,04	16,21	17,57	23,24
Industriales	86,28	89,51	93,24	95,83	95,82	88,99	97,74	112,22	109,50	110,92	104,35	99,95	100,64
Inversiones	94,82	93,16	106,21	115,96	115,35	111,47	119,15	125,73	114,43	121,61	106,33	97,82	110,15
Mineras	137,78	137,47	142,73	141,00	135,56	122,47	142,02	137,64	137,56	142,66	128,04	106,28	101,11
Servicios	98,84	100,36	112,64	103,72	99,63	100,96	98,55	93,99	92,60	90,82	85,80	86,98	94,16
INDICE SUBSECTORIALES													
Alimentos y Bebidas	90,39	98,88	108,23	109,65	107,81	101,27	110,19	113,90	111,35	112,23	108,63	104,24	107,31
Eléctricas	142,72	145,29	162,81	155,18	158,95	150,08	150,30	158,64	160,71	167,07	165,03	163,95	174,86
Minerales no Metálicas	103,01	102,70	102,38	111,08	111,16	105,07	114,19	135,67	130,12	133,53	123,12	117,50	114,79
Telecomunicaciones	63,77	64,27	72,20	63,12	56,13	61,24	58,15	47,79	46,41	44,18	40,72	41,69	45,38
INDICE GENERAL BVL	**1199,7**	**1208,4**	**1280,2**	**1291,8**	**1271,9**	**1196,9**	**1311,6**	**1347,0**	**1331,7**	**1334,7**	**1218,0**	**1139,3**	**1167,5**
Variación % Mensual	-5,52	0,73	5,98	0,87	-1,54	-5,90	9,58	2,70	-1,14	0,23	-8,75	-6,46	2,47
Variación % Acumulada	-34,64	-34,17	5,98	6,90	5,26	-0,95	8,54	11,47	10,20	10,45	0,79	-5,72	-3,39
INDICE SELECTIVO BVL	**2058,3**	**2046,6**	**2199,4**	**2177,5**	**2128,5**	**2048,1**	**2228,2**	**2254,7**	**2177,2**	**2180,0**	**1999,6**	**1859,0**	**1906,5**
Variación % Mensual	-5,20	-0,57	7,47	-0,99	-2,25	-3,78	8,79	1,19	-3,44	0,13	-8,28	-7,03	2,56
Variación % Acumulada	-26,88	-27,30	7,47	6,40	4,00	0,07	8,87	10,17	6,38	6,52	-2,30	-9,17	-6,84

Nota: El Indice General e Indice Selectivo de la BVL, se analiza con base 30 Dic 1991.

Fuente: Bolsa de Valores de Lima

INDICE GENERAL Y SELECTIVO DE LA BOLSA DE VALORES DE LIMA: 1999-2001
(Base 30 diciembre 1991 = 100)

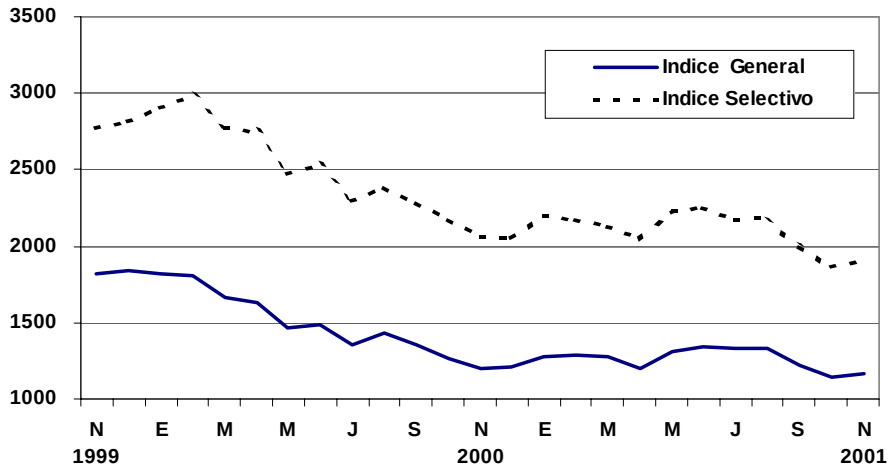

7.603 MONTO NEGOCIADO EN LA BOLSA DE VALORES DE LIMA: 2000-2001

VALORES	2000		2001										
	NOV	DIC	ENE	FEB	MAR	ABR	MAY	JUN	JUL	AGO	SET	OCT	NOV
	Millones de US dólares												
TOTAL MONTO NEGOCIADO	**214,6**	**144,7**	**223,8**	**109,8**	**261,9**	**169,5**	**161,6**	**286,4**	**410,7**	**192,3**	**236,1**	**418,5**	**489,2**
RENTA VARIABLE	**119,4**	**51,6**	**93,0**	**50,9**	**142,3**	**40,6**	**55,27**	**69,09**	**127,0**	**44,7**	**53,1**	**59,7**	**148,3**
Acciones	**106,9**	**44,3**	**76,0**	**43,2**	**128,6**	**30,2**	**47,9**	**63,1**	**123,2**	**41,1**	**47,6**	**54,8**	**143,9**
Acciones de capital	100,3	38,3	66,3	39,1	119,1	26,5	39,7	30,7	115,8	36,1	40,6	48,7	141,2
A.F.P.	0,0	0,0	0,0	0,0	0,0	0,0	0,0	0,0	1,7	0,0	0,0	0,4	0,0
Bancos y Financieras	1,3	1,7	1,2	2,0	6,4	3,1	2,0	1,5	1,1	1,8	2,1	3,3	3,1
Agrario	7,4	0,8	0,5	0,6	1,5	0,8	1,2	1,6	1,5	1,3	0,7	0,7	0,4
Industriales	32,4	17,2	11,8	3,6	59,3	3,1	1,2	2,5	12,7	1,5	2,7	12,5	114,6
Mineras	16,6	9,3	31,8	13,8	25,8	6,6	21,0	13,4	47,0	19,4	20,1	15,4	9,5
Seguros	0,0	0,1	1,7	0,0	0,0	0,7	0,0	0,8	0,0	1,4	6,5	0,3	0,0
Servicios Públicos	30,3	2,4	6,5	3,3	3,1	3,3	3,1	2,1	23,2	2,1	1,3	1,1	1,7
Diversas	1,4	1,1	1,5	2,3	14,1	0,8	0,5	1,1	0,5	1,9	1,2	7,0	0,4
Valores Emitidos en Ext.	11,0	5,7	11,2	13,6	8,9	8,2	10,7	7,7	28,0	6,6	6,2	8,0	11,4
Acciones de Inversión	6,6	6,0	9,7	4,1	9,5	3,7	8,2	32,5	7,5	5,0	7,0	6,1	2,7
Industriales	4,1	4,1	7,4	2,4	6,6	2,1	5,4	15,4	5,8	3,4	4,6	4,3	2,0
Mineras	2,4	1,8	2,3	1,6	2,8	1,6	2,7	17,0	1,6	1,6	2,3	1,7	0,8
Diversas	0,1	0,0	0,0	0,0	0,1	0,0	0,2	0,0	0,0	0,0	0,0	0,1	0,0
A.D.R.'s	**9,5**	**6,2**	**16,4**	**7,1**	**13,5**	**10,1**	**6,9**	**5,3**	**3,3**	**3,5**	**5,1**	**4,8**	**4,2**
Cert. Fondos de Inversión	**3,0**	**1,1**	**0,5**	**0,6**	**0,3**	**0,3**	**0,5**	**0,5**	**0,4**	**0,1**	**0,4**	**0,1**	**0,2**
Cert. Suscrip. Preferente	**0,0**	**0,0**	**0,0**	**0,0**	**0,0**	**0,0**	**0,0**	**0,0**	**0,0**	**0,0**	**0,0**	**0,0**	**0,0**
Cert. Participac. BVL	**0,0**	**0,0**	**0,0**	**0,0**	**0,0**	**0,0**	**0,0**	**0,2**	**0,2**	**0,0**	**0,0**	**0,0**	**0,0**
INSTRUMENTOS DE DEUDA	**68,6**	**68,2**	**101,2**	**42,3**	**96,1**	**97,4**	**85,05**	**129,24**	**259,8**	**121,2**	**164,9**	**337,2**	**320,6**
Colocación Primaria	**0,0**	**0,0**	**0,0**	**0,0**	**28,5**	**28,4**	**0,0**	**42,6**	**42,8**	**0,0**	**71,6**	**58,2**	**75,8**
Mercado de Subasta	**0,0**	**0,0**	**0,0**	**0,0**	**0,0**	**0,0**	**0,0**	**0,0**	**0,0**	**0,0**	**0,0**	**0,0**	**0,0**
Bonos y Pagarés	0,0	0,0	0,0	0,0	0,0	0,0	0,0	0,0	0,0	0,0	0,0	0,0	0,0
Mercado de Dinero	**17,5**	**10,0**	**17,0**	**3,1**	**30,8**	**8,8**	**42,7**	**34,3**	**77,5**	**16,6**	**25,5**	**103,7**	**27,1**
Bonos	17,5	10,0	17,0	3,1	30,8	8,8	42,7	34,3	77,5	16,6	24,5	103,7	27,1
Certificados de Depósito	0,0	0,0	0,0	0,0	0,0	0,0	0,0	0,0	0,0	0,0	0,0	0,0	0,0
Letras Hipotecarias	0,0	0,0	0,0	0,0	0,0	0,0	0,0	0,0	0,0	0,0	0,0	0,0	0,0
Letras de Empresas	0,0	0,0	0,0	0,0	0,0	0,0	0,0	0,0	0,0	0,0	0,0	0,0	0,0
Pagarés	0,0	0,0	0,0	0,0	0,0	0,0	0,0	0,0	0,0	0,0	0,0	0,0	0,0
Papeles Comerciales	0,0	0,0	0,0	0,0	0,0	0,0	0,0	0,0	0,0	0,0	0,0	0,0	0,0
Prog. de Instr. de C.P.	**0,0**	**0,0**	**0,0**	**0,0**	**0,0**	**0,0**	**0,0**	**0,0**	**0,0**	**0,0**	**0,9**	**0,0**	**0,0**
Mercado Continuo	**51,1**	**58,2**	**84,2**	**39,2**	**36,8**	**60,2**	**42,4**	**52,3**	**139,5**	**104,6**	**66,9**	**175,3**	**217,6**
OPERACIONES DE REPORTE	**26,6**	**24,9**	**29,6**	**16,6**	**23,5**	**31,6**	**19,79**	**87,02**	**23,9**	**25,6**	**15,6**	**16,8**	**19,9**
Renta Variable	17,5	15,9	20,5	14,8	21,4	20,2	15,6	18,0	16,7	23,8	14,6	16,2	18,9
Instrumentos de Deuda	9,1	9,0	9,1	1,8	2,1	11,4	4,2	69,1	7,2	1,8	0,9	0,6	0,9
MIENM 1/	**0,0**	**0,0**	**0,0**	**0,0**	**0,0**	**0,0**	**1,4**	**1,0**	**0,0**	**0,8**	**2,6**	**4,8**	**0,5**

1/ Mercado de instrumento de emisión no masiva. Su propósito es facilitar la negociación de instrumentos (facturas, pagarés,etc.) de empresas que están inscritas en la Bolsa de Valores de Lima.
A.F.P. = Administradora Privada de Fondo de Pensiones
A.D.R. = (American Depository Receipt) Certificado de valor emitido por un banco de los Estados Unidos de Norteamérica, que representa un determinado número de acciones.
Fuente: Bolsa de Valores de Lima

7.604 BONOS BRADY DE MERCADOS EMERGENTES: 2000-2001
(Cotizaciones de Cierre)

PAIS / TITULO	2000		2001										
	NOV	DIC	ENE	FEB	MAR	ABR	MAY	JUN	JUL	AGO	SET	OCT	NOV
						En % del valor nominal							
ARGENTINA / FRBS	87,75	90,75	93,25	89,63	84,50	81,50	87,38	82,13	65,25	76,25	70,00	53,00	42,88
ARGENTINA / PAR	65,25	69,00	71,88	69,75	65,50	62,13	63,63	63,50	58,00	61,75	61,00	58,50	48,50
BRASIL / C-BOND	73,50	77,13	81,25	79,25	76,63	75,13	73,88	74,00	70,63	72,38	67,13	67,50	73,13
BRASIL / DISC Z	75,25	76,00	78,25	76,50	74,75	72,63	73,00	73,00	70,75	70,50	64,00	65,75	69,25
BRASIL / PAR	65,75	69,00	70,63	71,13	68,75	64,63	65,00	66,00	64,75	66,25	63,13	65,00	66,75
KOREA / GLB 03	102,38	103,50	105,50	105,50	105,38	105,75	106,00	105,75	105,88	106,38	107,13	107,50	106,88
KOREA / GLB 08	104,00	107,75	109,25	110,25	111,25	109,75	110,50	111,25	113,50	115,75	115,13	117,88	116,63
MEXICO / DISCOUNT	102,00	99,50	100,75	97,00	96,75	95,00	98,63	99,25	98,50	98,38	99,38	99,00	99,00
MEXICO / PARS	89,38	90,50	91,88	89,50	89,00	87,25	89,38	90,75	91,75	92,75	91,00	95,50	93,25
PERU / FLIRB	53,50	58,25	58,50	61,88	62,00	53,50	55,63	62,00	62,75	65,75	64,13	64,88	68,00
PERU / PAR	41,50	41,50	41,50	41,50	41,50	41,50	41,50	41,50	41,50	41,50	41,50	41,50	41,50
PERU / PDI	60,88	64,00	65,63	67,75	67,75	60,75	62,38	68,75	69,00	71,63	70,13	71,00	74,75
RUSIA / GLB 05	73,75	76,25	83,00	82,38	81,88	83,38	89,00	91,63	89,75	93,88	92,25	94,75	98,75
RUSIA / GLB 18	69,00	70,00	76,00	74,63	74,50	75,00	78,25	86,00	83,50	89,25	88,25	89,13	94,25
VENEZUELA / DISCOUNT	80,75	81,50	81,50	78,75	77,50	77,50	77,50	77,50	76,13	77,00	77,00	73,38	73,00
VENEZUELA / PAR-A	74,25	73,50	76,63	77,50	76,00	74,50	74,75	75,50	76,38	77,25	76,00	79,25	75,00

Fuente: Reuters Limited

8. ECONOMIA INTERNACIONAL

Pág.

8.1 Economía Latinoamericana 149

8.2 Economía Mundial 156

8.1 Economía Latinoamericana

Inflación

- En octubre del 2001, 13 de los 16 países de América Latina, experimentaron aumentos en el nivel general de precios al consumidor, siendo Ecuador el país con la tasa más alta de inflación (1,17%), manteniendo por segundo mes consecutivo alzas que superan el 1,0%, como consecuencia de la sequía que afronta éste país, reflejándose en el encarecimiento de los productos alimenticios los cuales tuvieron la mayor incidencia en la inflación mensual. En la segunda posición permanece Venezuela con una inflación mensual 0,89%, habiendo registrado un menor ritmo de crecimiento con respecto al mes de setiembre (1,21%). Guatemala se ubicó en el tercer lugar del ranking, donde el nivel general de los precios de la región metropolitana, continuaron en alza alcanzando una variación de 0,84%. En Brasil, el Indice Nacional de Precios al Consumidor Amplio se incrementó en 0,83%, mostrando una aceleración respecto al mes de setiembre (0,28%), como consecuencia del aumento en los precios de los combustibles, los cuales fueron reajustados en 4,08% en los primeros días del mes de octubre.

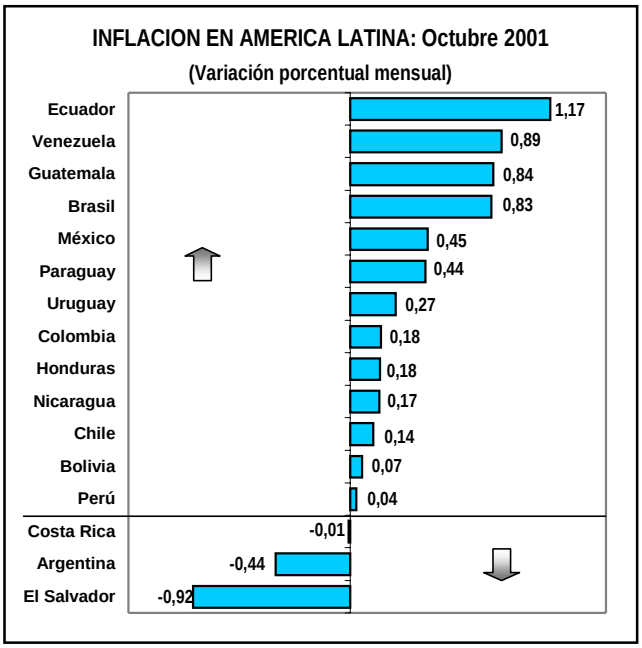

- El ritmo de inflación mensual en 9 países de la región se situó por debajo del 0,5%, entre los que se encuentran México, Paraguay, Uruguay, Colombia, Honduras, Nicaragua, Chile, Bolivia y Perú. De otro lado, Costa Rica, Argentina y El Salvador experimentaron una deflación, situación que en el caso de Argentina se viene observando desde junio del presente año.

- La inflación acumulada al décimo mes del 2001, muestra que Argentina se mantiene como el país de la región que registra una deflación acumulada de 1,14%, le sigue Perú con una inflación acumulada de sólo 0,46%, Bolivia, El Salvador, Chile, Uruguay, México y Nicaragua con niveles inflacionarios acumulados menores al 5,0%. En el otro extremo se encuentra Ecuador con la mayor tasa acumulada de 19,71%, seguida de Venezuela, Costa Rica, Guatemala, Honduras, Colombia, Paraguay y Brasil.

- La evolución de la inflación en términos anuales evidencia que cuatro países registran alzas menores al 5,0%, entre los que se encuentran Perú, El Salvador, Chile y Uruguay. Mientras que Argentina y Bolivia registran una deflación anualizada. Entre tanto, Ecuador, Venezuela y Costa Rica presentan las mayores tasas de inflación anual por encima del 10,0%.

Inflación en América Latina, Octubre 2001
(Variación porcentual)

País	Acumulada	País	Anual
Argentina	-1,14	Argentina	-1,74
Perú	0,46	Bolivia	-1,27
Bolivia	1,09	Perú	0,68
El Salvador	1,64	El Salvador	2,34
Chile	2,96	Chile	3,43
Uruguay	3,21	Uruguay	3,45
Mexico	3,87	Mexico	5,89
Nicaragua	4,29	Paraguay	6,24
Brasil	6,22	Nicaragua	6,32
Paraguay	6,24	Brasil	7,19
Colombia	7,16	Colombia	8,00
Honduras	7,91	Honduras	9,70
Guatemala	7,93	Guatemala	9,88
Costa Rica	8,79	Costa Rica	10,97
Venezuela	10,50	Venezuela	12,35
Ecuador	19,71	Ecuador	25,31

Situación Económica

De acuerdo a la información disponible al tercer trimestre del 2001, se observa una desaceleración en los niveles de actividad productiva de países como Brasil, Chile, y Colombia, una caída significativa en Uruguay y México, ligera recuperación en Perú y un moderado crecimiento en Venezuela.

México

Este país experimentó una notoria contracción económica durante el tercer trimestre del presente año, fuertemente influenciada por la prolongada desaceleración económica de Estados Unidos, registrando una caída de 1,6% del Producto Bruto Interno, siendo la primera tasa negativa observada luego de seis años de crecimiento continuo. Con este resultado, en los primeros nueve meses del año, la economía registró un crecimiento de sólo 0,1%, quedando virtualmente estancada respecto a igual periodo del 2000.

Producto Bruto Interno: 2000-2001
(Variación % Anual) 1/

País	2000			2001		
	II	III	IV	I	II	III
Argentina	0,2	-0,5	-2,1	-2,1	-0,5	...
Brasil	4,4	4,3	3,8	4,5	1,8	0,3
Chile	6,0	5,6	4,5	3,6	3,5	2,6
Colombia	3,2	3,5	2,8	1,7	1,5	1,0
Costa Rica	2,7	-5,8	-1,5	4,1	2,7	...
Ecuador	2,1	3,6	5,9	7,8	6,8	...
El Salvador	2,0	2,0	1,6	1,7	1,5	...
México	7,6	7,3	5,1	1,9	0,0	-1,6
Perú	5,5	3,2	-1,5	-2,6	-1,1	0,6
Uruguay	-3,2	-1,4	-1,2	-1,5	-0,8	-3,7
Venezuela	2,7	3,5	5,7	3,8	2,6	2,8

Nota: Sobre la base de cifras oficiales expresadas en unidades monetarias constantes de cada país.
1/ Respecto al mismo trimestre del año anterior.
FUENTE: INSTITUTOS DE ESTADISTICA - BANCOS CENTRALES

Brasil

La economía brasileña experimentó un menor ritmo de crecimiento durante el tercer trimestre con una tasa de sólo 0,3%, que en comparación al comportamiento del segundo trimestre significó una desaceleración de 1,5 puntos porcentuales. Esta situación se ha derivado de la caída de 1,3% en el sector industrial y crecimientos de los sectores agropecuario y servicios en 3,5% y 1,5%. En tanto el PBI acumulado en los tres primeros trimestres llegó al 2,2%, inferior al 4,6% alcanzado en similar periodo del 2000.

Chile

La evolución de la actividad económica en Chile en el tercer trimestre del 2001 evidenció una cierta desaceleración con respecto a los trimestres anteriores, observándose un avance del 2,6% en el PBI, acumulando un crecimiento de 3,3%. Los sectores asociados a bienes transables crecieron en 2,3%, siendo esta tasa la más baja del año, influenciadas por el bajo desempeño de la agricultura y la industria. Por su parte, la actividad de los sectores productores de bienes y servicios no transables aumentó en 3,3%, reflejando el menor dinamismo del sector electricidad, gas y agua y del sector transporte y comunicaciones.

Colombia

El producto Bruto Interno aumentó en 1,0% durante el tercer trimestre, siendo esta tasa la más baja registrada desde 1999, cuando el país se encontraba en recesión. Con este resultado la economía colombiana durante los tres primeros trimestres creció en 1,4% respecto al mismo periodo del año anterior, cuando la actividad productiva se incrementó en 2,8%. Esta situación evidencia la imposibilidad de cumplir la meta de crecimiento anual prevista inicialmente por el gobierno entre el 2,1% y el 2,4%. El comportamiento a nivel de ramas de actividad económica muestra que la industria manufacturera se contrajo en 3,3% y el sector agrícola disminuyó en 0,3%, incidiendo mayormente en la evolución global.

Uruguay

Uruguay registró una caída de 3,7% en su PBI durante el tercer trimestre del presente año, profundizándose el deterioro de su economía que desde el segundo trimestre del 2000 no logra revertir la tendencia negativa. Con este resultado, el nivel de la actividad productiva registró una caída de 2,0% en los primeros nueve meses del 2001, siendo la actividad agropecuaria la de mayor incidencia con una caída de 3,2%, como consecuencia del estallido de la fiebre aftosa en abril. Igualmente experimentaron contracciones las actividades de industria en 4,7%, construcción en 7,9%, comercio, restaurantes y hoteles en 1,5%, y transportes y comunicaciones en 0,9% en tanto que el sector electricidad, gas y agua aumentó en 1,7%.

Perú

Durante el tercer trimestre del 2001, la actividad productiva experimentó una recuperación al crecer en 0,6%, luego de tres trimestres de caídas sucesivas. Esta evolución positiva ha sido determinada por la mayor producción de los sectores agropecuario en 1,0%, minería e hidrocarburos en 21,2%, electricidad y agua 4,1% y servicios en 0,3%. Sin embargo, registraron un comportamiento contractivo las actividades pesquera en 20,6%, construcción 8,3% y comercio en 0,1%.

Venezuela

El Producto Bruto Interno se incrementó en 2,8% durante el tercer trimestre del 2001, con lo cual el crecimiento para el periodo enero-setiembre alcanzó el 3,1%, superando la tasa de 2,4% observado en similar periodo del año anterior. El aumento de la actividad económica se sustentó en el ritmo expansivo del sector no petrolero, cuyo crecimiento de 3,9% compensó la caída de 1,1% registrada en el sector petrolero. El comportamiento del sector no petrolero fue determinado por el desempeño favorable de las actividades de construcción (14,4%), comunicaciones (13,9%), comercio (4,6%) e industria manufacturera (3,5%); en tanto que la contracción de la actividad petrolera se explica por los recortes en la producción del crudo y refinados, efectuados por el sector público en atención a los acuerdos de la OPEP.

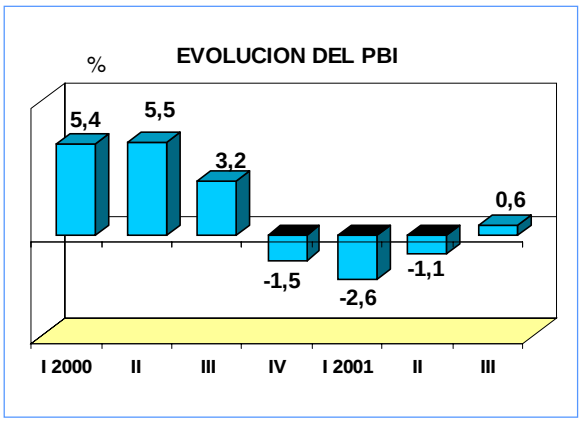

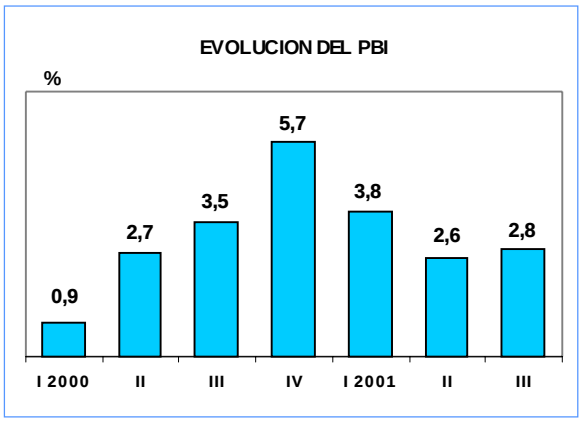

8.1 ECONOMIA LATINOAMERICANA

8.101 INFLACION EN LOS PAISES DE AMERICA LATINA: 2000-2001

PAIS	2000			2001									
	OCT	NOV	DIC	ENE	FEB	MAR	ABR	MAY	JUN	JUL	AGO	SET	OCT
Variación porcentual mensual													
ARGENTINA	0,18	-0,49	-0,12	0,08	-0,22	0,19	0,67	0,06	-0,72	-0,32	-0,35	-0,08	-0,44
BOLIVIA	1,34	-2,55	0,22	0,22	-0,03	-0,23	0,22	-0,18	0,73	1,20	-0,66	-0,26	0,07
BRASIL	0,14	0,32	0,59	0,57	0,46	0,38	0,58	0,41	0,52	1,33	0,70	0,28	0,83
COLOMBIA	0,15	0,33	0,46	1,05	1,89	1,48	1,15	0,42	0,04	0,11	0,26	0,37	0,18
COSTA RICA	0,63	0,83	1,17	1,39	1,16	1,71	1,25	0,68	0,28	0,61	0,79	0,61	-0,01
CHILE	0,60	0,34	0,11	0,34	-0,31	0,48	0,46	0,44	0,06	-0,19	0,80	0,73	0,14
ECUADOR	2,70	2,16	2,46	6,97	2,91	2,20	1,72	0,16	0,47	0,25	0,43	2,04	1,17
EL SALVADOR	-0,01	0,22	0,47	1,81	-0,18	0,20	0,14	0,16	0,13	-0,03	0,34	0,00	-0,92
GUATEMALA	0,31	0,66	1,14	1,46	0,97	0,61	0,47	0,25	0,77	0,79	1,24	0,27	0,84
HONDURAS	0,56	1,11	0,55	0,91	1,26	0,89	0,62	1,23	0,61	0,52	0,68	0,76	0,18
MEXICO	0,69	0,86	1,08	0,55	-0,07	0,63	0,51	0,23	0,24	-0,26	0,59	0,93	0,45
NICARAGUA	1,10	0,78	1,17	0,98	1,23	-0,03	0,75	0,76	0,57	-0,57	0,22	0,15	0,17
PARAGUAY	0,59	0,40	-0,39	1,48	0,65	1,83	0,86	-0,67	-0,60	0,41	0,97	0,71	0,44
PERU	0,23	0,06	0,15	0,19	0,25	0,51	-0,42	0,02	-0,06	0,17	-0,30	0,06	0,04
URUGUAY	0,69	0,05	0,19	0,33	0,29	0,37	0,81	0,63	-0,44	0,88	-0,28	0,31	0,27
VENEZUELA	0,85	0,64	1,03	0,92	0,49	0,77	1,14	1,50	0,97	1,51	0,63	1,21	0,89
Variación porcentual acumulada													
ARGENTINA	-0,12	-0,61	-0,73	0,08	-0,14	0,05	0,72	0,78	0,05	-0,27	-0,63	-0,71	-1,14
BOLIVIA	5,88	3,18	3,41	0,22	0,20	-0,03	0,19	0,01	0,74	1,94	1,28	1,01	1,09
BRASIL	5,02	5,35	5,97	0,57	1,03	1,42	2,00	2,42	2,96	4,32	5,06	5,35	6,22
COLOMBIA	7,90	8,25	8,75	1,05	2,96	4,49	5,69	6,13	6,17	6,29	6,57	6,96	7,16
COSTA RICA	8,08	8,97	10,25	1,39	2,56	4,31	5,62	6,34	6,64	7,29	8,14	8,80	8,79
CHILE	4,06	4,41	4,53	0,34	0,03	0,50	0,96	1,40	1,46	1,26	2,08	2,82	2,96
ECUADOR	82,46	86,41	91,00	6,97	10,08	12,50	14,44	14,62	15,16	15,45	15,95	18,32	19,71
EL SALVADOR	3,57	3,80	4,29	1,81	1,62	1,83	1,97	2,13	2,27	2,24	2,58	2,58	1,64
GUATEMALA	3,22	3,90	5,08	1,46	2,44	3,07	3,55	3,81	4,61	5,44	6,75	7,03	7,93
HONDURAS	8,30	9,50	10,10	0,91	2,18	3,09	3,72	5,00	5,63	6,18	6,90	7,72	7,91
MEXICO	6,88	7,79	8,96	0,55	0,49	1,12	1,64	1,87	2,11	1,84	2,45	3,40	3,87
NICARAGUA	7,77	8,61	9,87	0,98	2,23	2,19	2,96	3,74	4,33	3,74	3,96	4,12	4,29
PARAGUAY	8,64	9,10	8,64	1,48	2,15	4,02	4,91	4,21	3,59	4,02	5,03	5,77	6,24
PERU	3,51	3,57	3,73	0,19	0,43	0,94	0,52	0,55	0,49	0,66	0,36	0,42	0,46
URUGUAY	4,80	4,85	5,05	0,33	0,62	1,00	1,82	2,46	2,01	2,91	2,61	2,93	3,21
VENEZUELA	11,56	12,28	13,43	0,92	1,42	2,20	3,36	4,91	5,93	7,54	8,22	9,53	10,50
Variación porcentual anual													
ARGENTINA	-0,50	-0,67	-0,73	-1,49	-1,71	-1,00	-0,23	0,22	-0,31	-1,07	-1,20	-1,13	-1,74
BOLIVIA	6,58	3,79	3,41	3,10	2,65	1,79	1,04	2,13	2,68	3,17	2,09	-0,02	-1,27
BRASIL	6,65	5,99	5,97	5,92	6,27	6,44	6,61	7,04	7,35	7,05	6,41	6,46	7,19
COLOMBIA	8,99	8,82	8,75	8,49	8,06	7,81	7,98	7,87	7,93	8,09	8,03	7,97	8,00
COSTA RICA	10,52	10,40	10,25	9,82	9,50	10,62	12,41	13,26	12,06	11,28	11,43	11,68	10,97
CHILE	4,51	4,68	4,53	4,69	3,79	3,54	3,51	3,74	3,56	3,22	3,78	3,91	3,43
ECUADOR	104,93	96,80	91,00	78,69	67,15	58,78	46,55	39,61	33,19	30,42	29,23	27,19	25,31
EL SALVADOR	2,71	3,40	4,29	5,48	4,77	4,89	4,95	4,49	3,47	3,57	3,47	3,28	2,34
GUATEMALA	3,84	4,17	5,08	6,14	6,34	5,83	5,33	6,46	6,75	7,34	9,15	9,30	9,88
HONDURAS	10,51	10,61	10,10	10,55	10,29	10,19	9,49	9,78	9,41	9,25	9,49	10,12	9,70
MEXICO	8,91	8,87	8,96	8,11	7,09	7,17	7,11	6,95	6,57	5,88	5,93	6,14	5,89
NICARAGUA	9,28	9,25	9,87	9,69	8,70	7,66	7,75	7,71	7,69	7,59	7,70	7,31	6,32
PARAGUAY	9,53	9,60	8,64	8,87	8,04	7,80	7,82	6,67	6,67	6,85	7,21	6,39	6,24
PERU	4,25	4,02	3,73	3,86	3,61	3,58	2,62	2,63	2,51	2,16	1,37	0,87	0,68
URUGUAY	5,70	5,75	5,05	5,00	4,95	4,70	5,09	5,27	4,29	4,81	3,97	3,88	3,45
VENEZUELA	15,11	14,17	13,43	12,58	12,68	12,51	12,07	12,63	10,13	13,02	12,87	12,31	12,35

Fuente: INDEC (Argentina), INE (Bolivia), IBGE (Brasil), DANE (Colombia), BCCR (Costa Rica), INE (Guatemala), BCH (Honduras), INE (Chile), INEC (Ecuador), DIGESTYC (El Salvador), BANXICO (México), BCN (Nicaragua), BCP (Paraguay), INEI (Perú), INE (Uruguay) y BCV (Venezuela).

8.102 PRODUCTO BRUTO INTERNO REAL EN AMERICA LATINA: 1992-2000

PAIS	1992	1993	1994	1995	1996	1997	1998	1999(P)	2000(P)
				Variación porcentual respecto al año anterior					
ARGENTINA	...	...	5,8	-2,8	5,5	8,1	3,9	-3,4	-0,5
BOLIVIA	1,7	4,3	4,7	4,7	4,4	5,0	5,2	0,4	2,4
BRASIL	-0,5	4,9	5,9	4,2	2,7	3,3	0,2	0,8	4,5
COLOMBIA	...	...	...	5,2	2,1	3,4	0,5	-4,3	2,8
COSTA RICA	9,0	6,3	4,9	3,7	0,7	5,7	8,4	8,3	1,7
CHILE	12,3	7,0	5,7	10,6	7,4	7,4	3,9	-1,1	5,4
ECUADOR	3,6	2,0	4,3	2,3	2,0	3,4	0,4	-7,3	2,3
EL SALVADOR	7,5	7,4	6,1	6,4	1,7	4,2	3,5	3,4	2,0
GUATEMALA	4,8	3,9	4,0	4,9	3,0	4,4	5,0	3,6	3,3
HONDURAS	5,6	6,2	-1,3	4,1	3,6	5,0	2,9	-1,9	4,8
MEXICO	3,5	1,9	4,5	-6,2	5,1	6,8	4,8	3,8	6,9
NICARAGUA	0,4	-0,4	3,3	4,3	4,8	5,1	4,1	7,4	4,3
PANAMA	8,8	4,9	2,9	1,8	2,8	4,5	4,1	3,2	...
PARAGUAY	1,8	4,1	3,1	4,7	1,3	2,6	-0,4	0,5	-0,4
PERU	-0,4	4,8	12,8	8,6	2,5	6,7	-0,5	0,9	3,1
URUGUAY	7,9	2,7	7,3	-1,4	5,6	5,0	4,5	-2,8	-1,3
VENEZUELA	6,1	0,3	-2,3	4,0	-0,2	6,4	0,2	-6,1	3,2

Nota: Sobre la base de cifras oficiales expresadas en unidades monetarias constantes de cada país.

Fuente: Bancos Centrales y Oficinas de Estadística de América Latina

PRODUCTO BRUTO INTERNO EN PAISES DE AMERICA LATINA, 2000
(Variación Porcentual Anual)

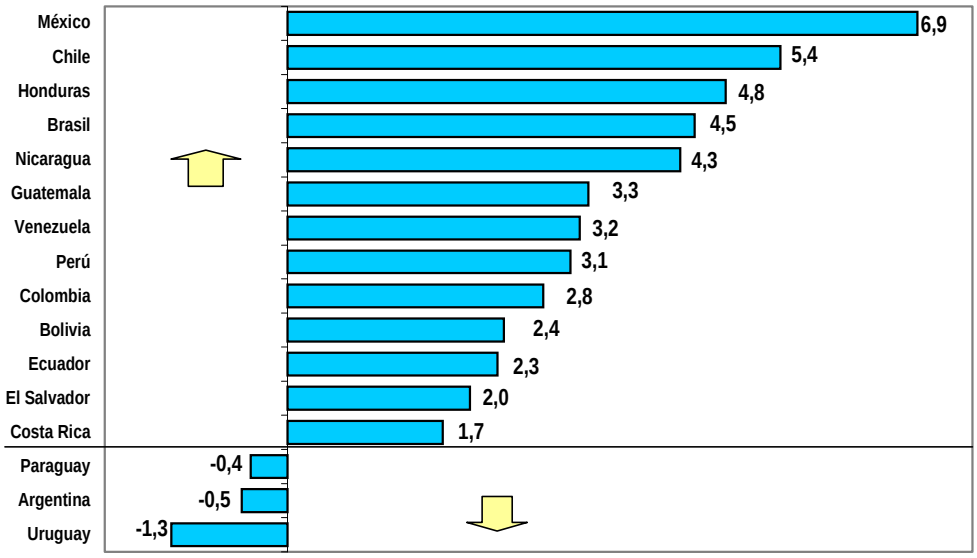

8.103 COMERCIO EXTERIOR EN PAISES DE AMERICA LATINA: 2000-2001

PAIS	2000(P)			2001(P)									
	OCT	NOV	DIC	ENE	FEB	MAR	ABR	MAY	JUN	JUL	AGO	SET	OCT
Exportaciones en millones de US dólares													
ARGENTINA	2077	2155	2388	2049	1853	2019	2397	2566	2537	2355	2510	2218	2098
BRASIL	4638	4390	4659	4538	4083	5167	4730	5367	5042	4964	5727	4755	...
COLOMBIA	986	1189	1226	1017	961	1000	1057	1086	996	1005	1153	1059	...
COSTA RICA	426	453	369	432	426	437	346	489	456	389	457	385	435
CHILE	1672	1408	1450	1757	1417	1711	1681	1546	1429	1338	1517	1090	1508
ECUADOR	421	383	349	409	362	422	408	431	361	368	370	367	...
GUATEMALA	195	182	206	183	189	228	179	249	235	197	167	181	...
MEXICO	15972	14664	13609	12856	12557	14229	13280	14066	13379	12965	13496	12653	14455
NICARAGUA	42	53	38	52	49	65	58	71	50	46	45	41	...
PARAGUAY	52	62	69	67	51	94	110	92	93	126	86	64	71
PERU	681	541	627	564	553	544	539	593	608	709	640	544	...
URUGUAY	206	157	185	198	184	212	176	157	165	150	167	...	...
Valores acumulados													
ARGENTINA	21866	24021	26409	2049	3902	5921	8318	10884	13421	15776	18286	20504	22602
BRASIL	42587	46977	51636	4538	8621	13788	18518	23885	28927	33891	39618	44373	...
COLOMBIA	10700	11889	13115	1017	1977	2977	4035	5121	6117	7122	8276	9335	...
COSTA RICA	5027	5481	5850	432	858	1295	1641	2130	2586	2975	3432	3818	4252
CHILE	15300	16709	18158	1757	3174	4885	6565	8111	9540	10879	12396	13485	14993
ECUADOR	4194	4577	4927	409	771	1193	1601	2032	2393	2761	3131	3498	...
GUATEMALA	2311	2493	2699	183	372	600	779	1028	1263	1460	1627	1807	...
MEXICO	138182	152846	166455	12856	25413	39642	52922	66988	80367	93332	106828	119481	133936
NICARAGUA	554	607	645	52	101	167	225	296	346	392	437	478	...
PARAGUAY	739	800	869	67	118	212	321	414	506	632	718	782	853
PERU	5860	6401	7028	564	1117	1661	2201	2794	3402	4110	4750	5294	...
URUGUAY	1947	2105	2290	198	382	594	770	927	1092	1242	1409	...	...
Importaciones en millones de US dólares													
ARGENTINA	2214	2185	2065	1954	1754	2034	1918	2081	1778	1768	1818	1431	1511
BRASIL	5174	5045	4868	5015	4006	5447	4610	5159	4766	4857	5104	4161	...
COLOMBIA	895	959	932	897	1028	1051	1086	1060	994	984	1002	988	...
COSTA RICA	562	544	485	559	513	527	487	626	590	540	565	477	540
CHILE	1543	1450	1152	1516	1269	1496	1280	1361	1384	1419	1296	1351	1413
ECUADOR	310	363	324	328	269	418	392	457	390	417	429	404	...
GUATEMALA	419	430	409	432	440	466	401	487	462	506	466	473	...
MEXICO	16841	15966	15076	13800	13130	14933	14113	14660	13749	13503	14163	13132	15444
NICARAGUA	139	135	119	142	128	136	133	168	137	147	132	133	...
PARAGUAY	216	210	186	182	146	175	167	183	160	156	184	129	171
PERU	706	636	604	592	649	601	581	649	526	633	627	593	...
URUGUAY	291	296	324	279	235	290	250	287	231	247	287	201	...
Valores acumulados													
ARGENTINA	20994	23179	25244	1954	3708	5742	7660	9741	11519	13287	15105	16536	18047
BRASIL	45902	50947	55815	5015	9021	14468	19078	24237	29003	33860	38964	43125	...
COLOMBIA	8893	9852	10784	897	1925	2976	4062	5122	6116	7100	8102	9090	...
COSTA RICA	5360	5904	6389	559	1072	1600	2087	2713	3303	3843	4408	4885	5425
CHILE	14120	15570	16722	1516	2785	4281	5561	6922	8306	9725	11020	12371	13784
ECUADOR	2714	3077	3401	328	597	1015	1407	1864	2254	2671	3100	3504	...
GUATEMALA	4159	4588	4997	432	872	1337	1738	2225	2687	3193	3660	4132	...
MEXICO	143416	159382	174458	13800	26930	41863	55975	70635	84385	97888	112051	125183	140627
NICARAGUA	1393	1528	1648	142	270	406	539	708	845	992	1124	1257	...
PARAGUAY	1655	1865	2050	182	328	503	670	852	1012	1168	1352	1481	1652
PERU	6108	6744	7348	592	1241	1843	2423	3073	3599	4231	4858	5450	...
URUGUAY	2844	3140	3464	279	515	805	1055	1342	1573	1820	2107	2307	...

Fuente: Bancos Centrales y Oficinas de Estadística de América Latina

8.104 TIPO DE CAMBIO EN PAISES DE AMERICA LATINA: 2000-2001

PAIS	2000		2001										
	NOV	DIC	ENE	FEB	MAR	ABR	MAY	JUN	JUL	AGO	SET	OCT	NOV
Tipo de cambio compra a fín del período por US dólar													
ARGENTINA - Nuevo peso	1,0	1,0	1,0	1,0	1,0	1,0	1,0	1,0	1,0	1,0	1,0	1,0	1,0
BOLIVIA - Boliviano	6,34	6,39	6,43	6,44	6,48	6,52	6,57	6,60	6,67	6,73	6,74	6,79	6,83
BRASIL - Real	1,981	1,951	1,973	2,047	2,153	2,200	2,383	2,31	2,47	2,57	2,67	2,72	2,50
COLOMBIA - Peso	2170,0	2240,0	2244,0	2265,0	2312,0	2345,0	2384,8	2306,0	2290,1	2304,0	2334,6	2309,0	2298,5
COSTA RICA - Colón	317,57	318,95	320,95	322,47	323,54	325,53	327,35	328,98	330,67	332,87	334,15	336,04	339,06
CHILE - Peso	578,29	573,90	561,90	574,24	595,75	601,00	611,20	634,00	670,40	665,00	693,23	716,00	686,15
ECUADOR - Sucre	25000	25000	25000	25000	25000	25000	25000	25000	25000	25000	25000	25000	25000
GUATEMALA - Quetzal	7,82	7,74	7,80	7,67	7,69	7,76	7,76	7,82	7,81	7,94	7,93	7,93	8,04
MEXICO - Nuevo peso	9,427	9,651	9,680	9,688	9,480	9,244	9,181	9,15	9,15	9,21	9,51	9,51	9,22
PANAMA - Balboa	1,0	1,0	1,0	1,0	1,0	1,0	1,0	1,0	1,0	1,0	1,0	1,0	1,0
PARAGUAY - Guaraní	3547	3550	3595	3755	3806	3815	3880	4040	4295	4380	4477	4477	4718
PERU - Nuevo sol	3,527	3,523	3,530	3,522	3,523	3,584	3,621	3,511	3,485	3,480	3,482	3,439	3,434
URUGUAY - Peso	12,44	12,51	12,59	12,63	12,80	13,02	13,16	14,85	13,50	13,53	13,65	13,65	13,83
VENEZUELA - Bolívar	697,00	700,01	700,75	704,25	707,26	712,25	715,00	720,00	725,71	737,00	742,50	742,50	746,63

Fuente: Bancos Centrales de América Latina

8.105 RENTABILIDAD DE LOS PRINCIPALES MERCADOS BURSATILES DE AMERICA LATINA: 2000-2001

PAIS	2000		2001										
	NOV	DIC	ENE	FEB	MAR	ABR	MAY	JUN	JUL	AGO	SET	OCT	NOV
Variación porcentual mensual													
ARGENTINA													
Buenos Aires MERVAL	-9,4	4,3	27,8	-18,2	1,8	-1,8	0,8	-6,7	-21,7	-0,3	-23,9	-7,7	-9,9
BRASIL													
Sao Paulo IBOVESPA	-10,6	14,8	15,8	-10,1	-9,1	3,3	-1,8	-1,8	-4,4	-6,6	-17,2	6,9	13,8
COLOMBIA													
Bogotá IBB	0,0	-1,3	9,9	5,2	-1,9	1,4	7,8	0,1	...	...	...	...	...
Colombia IBVC	...	...	...	...	...	...	...	...	-20,7	1,0	-5,8	-12,6	14,1
CHILE													
Santiago IGPA	1,9	0,6	4,8	-3,7	0,6	2,6	8,2	-2,2	2,1	3,3	-10,4	2,1	5,1
MEXICO													
México IPC	-11,6	-1,1	16,2	-7,2	-5,0	4,5	10,2	0,2	-2,0	-2,5	-14,4	2,5	5,3
PERU													
Lima IGBVL	-5,5	0,7	6,0	0,9	-1,5	-5,9	9,6	2,7	-1,1	0,2	-8,7	-6,5	2,5
Lima ISBVL	-5,2	-0,6	7,5	-1,0	-2,2	-3,8	8,8	1,2	-3,4	0,1	-8,3	-7,0	2,6
VENEZUELA													
Caracas IBC	-0,5	7,0	16,3	-2,1	-4,9	2,8	3,3	-5,1	1,7	-3,7	-3,1	-5,0	-4,6
Variación porcentual acumulada													
ARGENTINA													
Buenos Aires MERVAL	-27,4	-24,3	27,8	4,6	6,5	4,5	5,4	-1,7	-23,0	-23,2	-41,6	-46,1	-51,4
BRASIL													
Sao Paulo IBOVESPA	-22,3	-10,7	15,8	4,1	-5,4	-2,2	-4,0	-5,7	-9,9	-15,9	-30,3	-25,5	-15,3
COLOMBIA													
Bogotá IBB	-27,6	-28,6	9,9	15,6	13,3	15,0	23,9	24,1	...	...	...	...	...
CHILE													
Santiago IGPA	-6,3	-5,8	4,8	0,9	1,5	4,1	12,7	10,3	12,6	16,3	4,2	6,4	11,8
MEXICO													
México IPC	-20,7	-21,6	16,2	7,9	2,4	7,1	17,9	18,2	15,8	12,9	-3,4	-1,0	4,3
PERU													
Lima IGBVL	-34,6	-34,2	6,0	6,9	5,3	-1,0	8,5	11,5	10,2	10,5	0,8	-5,7	-3,4
Lima ISBVL	-26,9	-27,3	7,5	6,4	4,0	0,1	8,9	10,2	6,4	6,5	-2,3	-9,2	-6,8
VENEZUELA													
Caracas IBC	17,2	25,4	16,3	13,8	8,3	11,4	15,1	9,2	11,1	6,9	3,7	-1,5	-6,1

Fuente: Bolsa de Valores de Lima

8.2 Economía Mundial

Estados Unidos

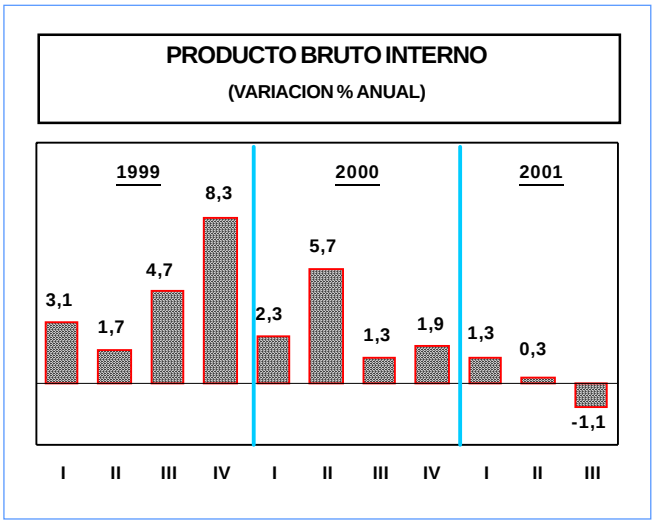

La economía estadounidense se contrajo en el tercer trimestre a un ritmo mayor de lo previsto. El Departamento de Comercio informó que el Producto Interno Bruto se redujo en el tercer trimestre a una tasa anual revisada de 1,1%, casi el triple de la contracción de 0,4% divulgada en octubre, profundizándose el deterioro de la actividad económica. Este retroceso es la más pronunciada desde el primer trimestre de 1991, cuando el país norteamericano se hallaba en recesión.

Los factores principales en la revisión del PBI fueron las mayores reducciones en los inventarios de las empresas y un mayor déficit comercial. Igualmente, el gasto de los consumidores que representa los dos tercios del PBI, creció en el tercer trimestre a un ritmo más lento en más de 8 años.

La economía de los Estados Unidos, que registró un crecimiento continuo desde mediados de 1991, se desaceleró a partir de julio del 2000, y los atentados terroristas del 11 de setiembre del 2001 agravaron la situación, repercutiendo principalmente en el sector manufacturero, la actividad de las aerolíneas, hoteles, restaurantes y la confianza de los consumidores.

La producción industrial en octubre se redujo en 1,1%, por décimotercer mes consecutivo, representando la mayor caída registrada desde 1990 y el mayor número de caídas continuas desde los 15 meses finalizados en julio de 1932, según la Reserva Federal. Otra información que confirma la agudización de la desaceleración económica, es el aumento de 5,7% de la tasa de desempleo en noviembre, el mayor nivel registrado en seis años lo que significó la pérdida de 331,000 empleos, siendo el segundo mes consecutivo de despidos masivos al persistir la debilidad económica luego de los ataques terroristas. En setiembre y octubre las tasas de desempleo fueron de 4,9% y 5,4%, respectivamente.

De otro lado, el índice de precios al consumo en octubre registró una caída de 0,3%, con lo que la inflación interanual se ubicó en 2,1%, cinco décimas menos que en setiembre. Se trata de la mayor caída mensual desde 1986, como consecuencia de una marcada disminución en los precios de la energía (6,3%), que experimentaron el mayor retroceso desde marzo de 1986, luego de la subida de 2,6% en setiembre.

Frente a la mayor debilidad económica del país y con la evidencia de una menor tensión inflacionista, la Reserva Federal en su reunión del 11 de diciembre del presente año, redujo nuevamente las tasas de interés a corto plazo de 2,0% a 1,75%, fijándolo en su menor nivel en 40 años, siendo la undécima reducción en lo que va del año, con la finalidad de impulsar la confianza de los consumidores y de las empresas, y dejando abierta la posibilidad de efectuar nuevos recortes.

Japón

La segunda potencia mundial registró un crecimiento negativo de 0,5% en el tercer trimestre del 2001, ingresando a una recesión técnica, luego que el Producto Bruto Interno experimentó un retroceso por segundo trimestre consecutivo (la caída en el segundo trimestre fue de 1,2%), además se advierte la posibilidad que en el

cuarto trimestre el desenvolvimiento de la economía también sea desfavorable, esperándose una contracción de 0,9% en la evolución anual del PIB en marzo, cuando finalice el año fiscal. Ante la difícil situación económica, el primer ministro japonés anunció la adopción de reformas estructurales, para intentar reanimar la economía.

El deterioro de la actividad productiva también se refleja en la tasa de desempleo que alcanzó un récord del 5,4%. El índice de precios al consumidor continua mostrando un comportamiento deflacionista alcanzando una variación negativa de 0,8% en términos anuales en el mes de octubre. La deuda pública, que representa aproximadamente el 130% del PIB, es la más abultada de todos los países desarrollados.

Unión Europea

Según información proporcionada por la Eurostat el crecimiento de las economías de los países de la zona euro durante el tercer trimestre, quedó virtualmente estancada, con un ligero aumento de 0,1% en el Producto Bruto Interno, mientras que en el conjunto de la Unión Europea, el ritmo de crecimiento fue de 0,2%. El consumo privado se constituyó en el principal factor que sostiene el crecimiento económico de la región, en un entorno mundial recesivo que está repercutiendo con intensidad sobre la inversión y el comercio exterior, es así que el gasto de los hogares creció en 0,2% en el tercer trimestre tres décimas menos con respecto al segundo trimestre. Estos datos evidencian que la situación económica en Europa es relativamente mejor que la de Estados Unidos (-0,3%), Japón (-0,5%) y Canadá (-0,2%) que registraron caídas en sus niveles de producción. Sin embargo, si se toma como referencia el crecimiento del PBI en 1,3% y 1,4% registrado con respecto al tercer trimestre del 2000, se evidencia una desaceleración económica en la zona euro y la Unión Europea frente a las tasas de 3,3% y 3,2%, respectivamente, alcanzadas en el tercer trimestre del 2000.

El Indice de Precios armonizado en los países que integran la moneda única (zona euro) disminuyó una décima respecto a setiembre, ubicándose en 2,4% en términos anualizados, y en el conjunto de la Unión Europea, la inflación descendió dos décimas, hasta el 2,2%.

De otro lado, cabe señalar que la Organización para la Cooperación y el Desarrollo Económico (OCDE), en un reciente informe sostiene que el crecimiento del PBI para el conjunto de los 30 países que integran la organización fue nulo (0%) durante el tercer trimestre del año, al igual que en el segundo, confirmando que la desaceleración económica se inició antes del 11 de setiembre del 2001. No obstante, que el aumento del tercer trimestre del 2001, en relación con el mismo periodo del 2000, fue de 0,8%, significó la tasa de crecimiento más bajo desde 1995, año que se comienza a publicar series estadísticas comparables de los 30 Estados miembros.

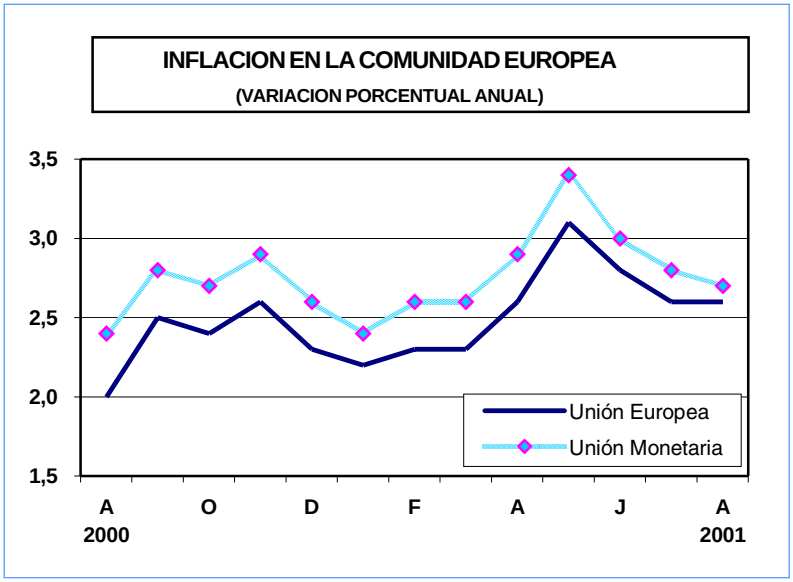

La OCDE agrupa a los países más industrializados del mundo: Estados Unidos, Japón, Alemania, Francia, Italia, Reino Unido, Canadá, Australia, Austria, Bélgica, Corea del Sur, Dinamarca, España, Portugal, Grecia, Hungría, Irlanda, Islandia, Luxemburgo, México, Noruega, Nueva Zelanda, Holanda, Polonia, Finlandia, República Eslovaca, República checa, Suecia, Suiza y Turquía.

8.2 ECONOMIA MUNDIAL

8.201 INFLACION EN LOS PAISES INDUSTRIALIZADOS Y EN LA UNION EUROPEA: 2000-2001

PAIS	2000			2001									
	OCT	NOV	DIC	ENE	FEB	MAR	ABR	MAY	JUN	JUL	AGO	SET	OCT
Variación porcentual respecto a similar mes del año anterior													
ESTADOS UNIDOS	3,4	3,4	3,4	3,7	3,5	2,9	3,3	3,6	3,2	2,8	2,7	2,6	2,1
JAPON	-0,9	-0,5	-0,2	0,1	-0,1	-0,4	-0,4	-0,5	-0,5	-0,8	-0,7	-1,0	-0,8
UNION EUROPEA (15)	2,4	2,6	2,3	2,2	2,3	2,3	2,6	3,1	2,8	2,6	2,6	2,4	2,2
UNION MONETARIA (12)	2,7	2,9	2,6	2,4	2,6	2,6	2,9	3,4	3,0	2,8	2,7	2,5	2,4
1 ALEMANIA	2,4	2,6	2,3	2,2	2,5	2,5	2,9	3,6	3,1	2,6	2,6	2,1	2,0
2 AUSTRIA	2,2	2,3	1,8	2,2	1,8	1,9	2,6	2,9	2,6	2,9	2,5	2,5	2,5
3 BELGICA	3,7	3,7	3,0	2,7	2,5	2,2	2,9	3,1	3,0	2,7	2,5	1,9	1,9
4 ESPAÑA	4,0	4,1	4,0	3,8	4,0	4,0	4,0	4,2	4,2	3,8	3,8	3,4	3,2
5 FINLANDIA	3,4	3,3	2,9	2,9	2,7	2,5	2,8	3,3	3,0	2,6	2,7	2,6	2,4
6 FRANCIA	2,1	2,2	1,7	1,4	1,4	1,4	2,0	2,5	2,2	2,2	2,0	1,6	1,8
7 GRECIA	3,8	4,0	3,7	3,2	3,5	3,2	3,7	3,9	4,5	4,2	4,0	4,0	3,2
8 PAISES BAJOS	3,2	2,9	2,9	4,5	4,9	4,9	5,3	5,4	5,1	5,3	5,2	5,3	5,0
9 IRLANDA	6,0	6,0	4,6	3,9	3,9	4,1	4,3	4,1	4,3	4,0	3,7	3,8	3,8
10 ITALIA	2,7	2,9	2,8	2,7	2,7	2,6	3,0	2,9	2,9	2,8	2,8	2,6	2,5
11 LUXEMBURGO	4,3	4,5	4,3	2,9	2,9	3,0	2,7	3,8	2,7	2,4	2,5	1,9	1,7
12 PORTUGAL	3,7	3,6	3,8	4,4	4,9	5,1	4,6	4,9	4,6	4,3	4,0	4,1	4,2
13 DINAMARCA	2,8	2,7	2,3	2,3	2,3	2,2	2,6	2,8	2,2	2,3	2,5	2,1	2,0
14 REINO UNIDO	1,0	1,0	0,9	0,9	0,8	1,0	1,1	1,7	1,7	1,4	1,8	1,3	1,2
15 SUECIA	1,3	1,8	1,3	1,6	1,5	1,7	3,0	3,1	3,0	2,9	3,0	3,3	2,9
ISLANDIA	3,8	4,1	3,7	3,4	3,9	4,1	4,4	5,6	7,2	7,4	8,1	8,8	8,3
NORUEGA	3,1	3,1	2,7	3,1	3,5	3,5	3,6	4,0	3,3	2,2	2,2	1,9	1,8

Nota: A partir de enero del 2001, Grecia ha sido incluida en el Indice de la Unión Monetaria de Precios al Consumidor.

Fuente: Bureau of Labor Statistics (Estados Unidos), Statistics Bureau & Statistics Center (Japón), Statistical Office of the European Communities (EUROSTAT).

INDICE DE PRECIOS AL CONSUMIDOR DE ESTADOS UNIDOS Y JAPON: 1999-2001
(VARIACION PORCENTUAL RESPECTO A SIMILAR MES DEL AÑO ANTERIOR)

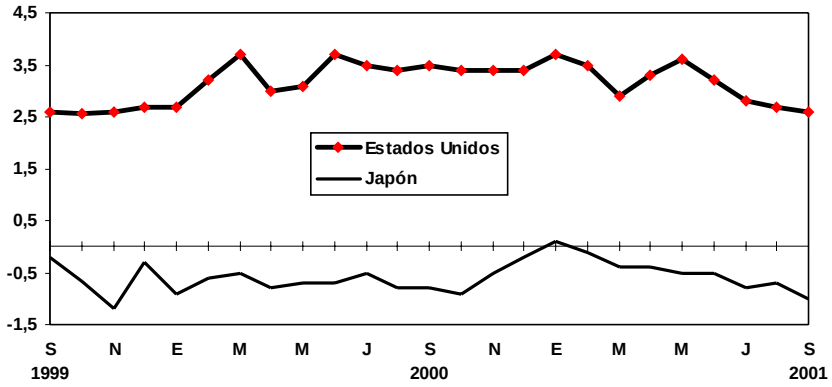

8.202 PRODUCTO BRUTO INTERNO REAL EN LOS PAISES INDUSTRIALIZADOS Y EN LA UNION EUROPEA: 1998-2001

PAIS	1998				1999(P)				2000(P)				2001(P)		
	I	II	III	IV	I	II	III	IV	I	II	III	IV	I	II	II
Variación porcentual anualizada respecto al trimestre anterior															
ESTADOS UNIDOS	6,1	2,2	4,1	6,7	3,1	1,7	4,7	8,3	2,3	5,7	1,3	1,9	1,3	0,3	-1,1
Variación porcentual respecto al mismo trimestre del año anterior															
ESTADOS UNIDOS	4,7	3,8	3,8	4,8	4,0	3,9	4,0	4,4	4,2	5,2	4,4	2,8	2,5	1,2	0,6
CANADA	3,9	3,2	2,4	2,8	3,4	5,1	5,4	5,1	5,0	4,8	4,4	3,5	2,4	2,1	0,8
JAPON	-2,6	0,7	-0,9	-1,4	-0,4	1,0	2,1	0,6	3,6	2,3	0,7	2,3	1,4	-0,6	-0,5
UNION EUROPEA (15 países) 1/	3,5	2,8	2,6	1,9	1,8	2,0	2,5	3,3	3,5	3,7	3,2	2,8	2,5	1,7	1,4
UNION MONETARIA (11 países) 2/	3,7	2,8	2,6	1,9	1,8	2,0	2,5	3,3	3,5	3,7	3,3	2,8	2,5	1,7	1,3
ALEMANIA	3,4	1,9	1,8	1,2	0,8	0,9	1,6	2,4	2,6	4,0	3,3	2,6	2,0	...	...
AUSTRIA	4,0	4,1	3,0	1,8	1,1	1,4	2,6	3,4	4,2	3,9	2,9	2,8	2,3	...	...
BELGICA	4,2	3,6	2,5	1,5	1,0	1,3	3,2	5,2	5,5	4,5	3,2	3,1	2,4	...	...
ESPAÑA	3,9	3,7	4,3	3,3	3,4	3,9	3,7	4,0	4,4	4,2	4,0	3,7	3,3	...	...
FINLANDIA	7,1	4,4	5,1	4,2	3,9	3,7	3,6	4,2	5,8	5,2	6,3	5,5	3,2	...	...
FRANCIA	3,8	3,6	3,4	3,0	2,4	2,6	3,1	3,5	3,6	3,5	3,4	3,0	2,9	...	...
PAISES BAJOS	4,5	4,1	3,2	3,2	3,1	3,3	3,8	4,5	4,5	4,3	3,5	3,0	2,2	...	...
ITALIA	2,4	1,3	1,3	0,2	1,0	1,1	1,3	2,2	3,3	3,0	2,7	2,6	2,4	...	...
PORTUGAL	3,7	3,6	3,4	2,8	...	...	...	2,7	3,2	2,9	3,6	3,4	...	...	...
DINAMARCA	4,1	1,0	3,4	2,6	0,7	2,3	1,3	3,2	2,6	3,7	3,5	2,8	1,1	...	...
REINO UNIDO	3,1	2,3	2,0	1,5	1,6	1,7	2,3	3,2	3,2	3,4	3,0	2,6	2,7	...	...
SUECIA	1,7	2,7	2,5	3,2	3,7	3,4	3,6	3,6	3,4	3,8	3,5	3,2	2,9	...	...
Variación porcentual respecto al trimestre anterior															
ESTADOS UNIDOS	1,5	0,6	1,0	1,6	0,8	0,4	1,1	2,0	0,6	1,4	0,3	0,5	0,3	0,1	-0,3
CANADA	0,8	0,3	0,6	1,2	1,2	0,7	1,5	1,3	1,5	0,5	1,1	0,4	0,4	0,1	-0,2
JAPON	-0,6	0,1	-1,1	0,1	0,5	1,5	0,9	-1,3	2,0	0,8	-0,7	0,3	1,0	-1,2	-0,5
UNION EUROPEA (15 países) 1/	0,7	0,5	0,6	0,2	0,6	0,6	1,0	0,9	0,8	0,8	0,5	0,6	0,5	0,1	0,2
UNION MONETARIA (11 países) 2/	0,8	0,5	0,5	0,2	0,6	0,6	0,9	0,9	0,9	0,8	0,5	0,6	0,5	0,1	0,1
ALEMANIA	1,3	0,0	0,4	-0,2	0,7	0,1	0,9	0,8	1,0	1,2	0,3	0,2	0,4	...	...
AUSTRIA	0,9	0,6	0,0	0,3	0,7	0,5	1,2	1,2	1,0	0,7	0,6	0,5	0,4	...	...
BELGICA	1,1	1,6	0,1	-0,3	0,8	1,0	1,5	1,4	1,1	0,2	0,6	1,2	0,5	...	...
ESPAÑA	0,9	0,7	1,2	0,8	0,8	0,9	0,6	0,7	1,4	0,8	0,8	0,7	1,0	...	...
FINLANDIA	1,0	1,1	1,1	0,9	0,7	1,0	0,8	1,5	2,0	0,6	1,9	0,8	-0,1	...	...
FRANCIA	0,8	0,8	0,5	0,7	0,4	0,8	1,0	1,1	0,6	0,7	0,9	0,8	0,5	...	...
PAISES BAJOS	0,9	0,7	0,5	1,2	0,7	0,9	1,0	1,4	0,8	0,7	0,6	0,8	0,1	...	...
ITALIA	-0,2	0,3	0,6	-0,4	0,3	0,6	0,7	0,6	1,1	0,3	0,4	0,8	0,8	...	...
PORTUGAL	1,1	1,2	-1,3	2,4	...	...	...	1,1	0,7	0,5	1,3	0,5	...	...	...
DINAMARCA	1,2	-0,8	2,0	0,1	-0,3	0,3	1,2	1,7	-0,1	1,0	0,5	0,7	-1,2	...	...
REINO UNIDO	0,4	0,3	0,5	0,0	0,3	0,8	1,0	0,8	0,4	0,9	0,8	0,4	0,5	...	...
SUECIA	-0,9	0,9	0,6	1,0	1,0	0,8	0,9	1,0	0,8	1,1	0,7	0,6	0,6	...	...

1/ Países de la Zona Euro (Unión Monetaria) más Reino Unido, Suecia, Dinamarca y Grecia hasta el año 2000.

2/ Zona Euro: Alemania, Austria, Bélgica, España, Finlandia, Francia, Países Bajos, Irlanda, Italia, Luxemburgo, Portugal y a partir del 2001 incluye a Grecia.

Fuente: Deparment of Commerce (Estados Unidos), Economic and Social Research Institute (Japón), Statistical Office of the European Communities (EUROSTAT), Organisation for Economic Cooperation and Development (OECD) .

8.203 TIPO DE CAMBIO EN ECONOMIAS DESARROLLADAS: 2000-2001

PAIS	2000		2001										
	NOV	DIC	ENE	FEB	MAR	ABR	MAY	JUN	JUL	AGO	SET	OCT	NOV
Tipo de cambio compra a fín del período por dólar													
ALEMANIA - Marco	2,240	2,103	2,088	2,118	2,219	2,189	2,314	2,302	2,231	2,132	2,133	2,161	2,202
AUSTRALIA - Dólar	1,896	1,803	1,813	1,901	2,052	1,934	1,974	1,974	1,963	1,880	2,020	1,984	1,923
BELGICA - Franco	46,20	43,38	43,06	43,69	45,77	45,15	47,72	47,48	46,02	43,98	43,99	44,58	45,41
CANADA - Dólar	1,537	1,500	1,498	1,537	1,574	1,531	1,538	1,524	1,533	1,543	1,576	1,578	1,578
DINAMARCA - Corona	8,540	8,023	7,962	8,080	8,467	8,354	8,815	8,788	8,498	8,119	8,108	8,224	8,378
ESPAÑA - Peseta	190,56	178,93	177,61	180,21	188,77	186,21	196,81	195,82	189,83	181,38	181,44	183,87	187,30
FRANCIA - Franco	7,514	7,054	7,002	7,105	7,442	7,341	7,759	7,475	7,484	7,151	7,153	7,249	7,384
HOLANDA - Florín	2,524	2,370	2,352	2,387	2,501	2,466	2,607	2,594	2,514	2,402	2,403	2,435	2,481
INGLATERRA - Libra	0,702	0,672	0,683	0,692	0,702	0,697	0,705	0,711	0,702	0,685	0,680	0,689	0,703
ITALIA - Lira	2218	2082	2067	2097	2197	2167	2290	2279	2209	2111	2112	2140	2180
JAPON - Yen	110,3	114,8	116,4	117,3	125,1	122,1	119,2	124,4	125,0	118,6	118,7	121,9	123,7
NORUEGA - Corona	9,266	8,867	8,778	8,909	9,126	8,354	9,363	9,315	9,116	8,782	8,848	8,829	8,950
SUECIA - Corona	10,007	9,498	9,466	9,807	10,390	10,203	10,793	10,858	10,574	10,411	10,642	10,601	10,659
SUIZA - Franco	1,729	1,637	1,635	1,670	1,731	1,726	1,797	1,795	1,726	1,654	1,611	1,624	1,658
EURO 1/	0,873	0,929	0,938	0,923	0,881	0,893	0,845	0,850	0,876	0,917	0,917	0,905	0,888
Variación porcentual respecto al mes anterior													
ALEMANIA - Marco	-2,8	-6,1	-0,7	1,5	4,8	-1,4	5,7	-0,5	-3,1	-4,5	0,0	1,3	1,9
AUSTRALIA - Dólar	-1,6	-4,9	0,6	4,8	7,9	-5,7	2,1	0,0	-0,6	-4,2	7,5	-1,8	-3,1
BELGICA - Franco	-2,8	-6,1	-0,7	1,5	4,8	-1,4	5,7	-0,5	-3,1	-4,4	0,0	1,3	1,9
CANADA - Dólar	0,9	-2,4	-0,1	2,6	2,4	-2,7	0,4	-0,9	0,6	0,6	2,1	0,1	0,0
DINAMARCA - Corona	-2,6	-6,1	-0,8	1,5	4,8	-1,3	5,5	-0,3	-3,3	-4,5	-0,1	1,4	1,9
ESPAÑA - Peseta	-2,8	-6,1	-0,7	1,5	4,8	-1,4	5,7	-0,5	-3,1	-4,5	0,0	1,3	1,9
FRANCIA - Franco	-2,8	-6,1	-0,7	1,5	4,8	-1,4	5,7	-3,7	0,1	-4,4	0,0	1,3	1,9
HOLANDA - Florín	-2,8	-6,1	-0,7	1,5	4,8	-1,4	5,7	-0,5	-3,1	-4,5	0,0	1,3	1,9
INGLATERRA - Libra	1,6	-4,2	1,6	1,3	1,4	-0,6	1,2	0,8	-1,3	-2,4	-0,7	1,3	2,0
ITALIA - Lira	-2,8	-6,1	-0,7	1,5	4,8	-1,4	5,7	-0,5	-3,1	-4,4	0,0	1,3	1,9
JAPON - Yen	1,3	4,1	1,4	0,8	6,6	-2,4	-2,4	4,3	0,5	-5,1	0,1	2,7	1,5
NORUEGA - Corona	-0,1	-4,3	-1,0	1,5	2,4	-8,5	12,1	-0,5	-2,1	-3,7	0,8	-0,2	1,4
SUECIA - Corona	0,2	-5,1	-0,3	3,6	5,9	-1,8	5,8	0,6	-2,6	-1,5	2,2	-0,4	0,5
SUIZA - Franco	-3,8	-5,3	-0,1	2,1	3,7	-0,3	4,1	-0,1	-3,8	-4,2	-2,6	0,8	2,1
EURO 1/	2,9	6,5	0,9	-1,6	-4,5	1,3	-5,4	0,6	3,1	4,7	0,0	-1,3	-1,8

Nota: Holanda o Países Bajos

1/ Dólar por Euro

Fuente: Mercado de Londres y Nueva York

PERU INFORME ECONOMICO MENSUAL
OCTUBRE 2001

DIRECCION Y SUPERVISION:

DIRECTOR TECNICO Ing. AGUSTIN SAMUEL ROJAS ALARCON

DIRECTOR TECNICO ADJUNTO Econ. JOSE GARCIA ZANABRIA

DIRECCION EJECUTIVA DE INDICADORES DE PRODUCCION

EJECUCION:

DIRECTOR EJECUTIVO Econ. ELSA JAUREGUI LAVERIANO

DIRECTOR Econ. MARILU CUETO MAZA

INVESTIGADORES:

Econ. FERNANDO BELLIDO GUTIERREZ

Econ. ABRAHAM DIAZ CAYCHO

Econ. JUAN ALEJANDRO ESTRADA TRAVI

Econ. AUGUSTA JAUREGUI TAIPE

Econ. GLORIA VARGAS MAYO

Econ. NELDI CHAVEZ CHAVEZ

Econ. SILVIA HUAMANCHUMO GUTIERREZ

DIAGRAMACION Y EDICION: Centro de Edición del INEI