



# Producción NACIONAL

Febrero 2026

El Instituto Nacional de Estadística e Informática informa que la producción nacional en el mes de febrero 2026 registró un crecimiento de 3,68%, sustentado en el buen desempeño de los sectores Comercio, Otros servicios, Construcción, Manufactura, Transporte y Administración Pública y Defensa, que en suma explicaron más del 70% del incremento global; le siguieron Alojamiento y restaurantes, Servicios Prestados a Empresas, Electricidad Gas y Agua, Agropecuario y Telecomunicaciones. De otro lado, disminuyó el sector Minería e Hidrocarburos, así como Pesca y Financiero.

En el sector externo, las exportaciones totales crecieron 2,84%, de productos tradicionales 2,57% como los agrícolas y mineros, y los envíos de productos no tradicionales subieron 3,30%, destacando los pesqueros, químicos y mineros no metálicos.

La producción nacional en el periodo enero-febrero de 2026 aumentó 3,61% y durante los últimos doce meses, marzo 2025 - febrero 2026, presentó una variación de 3,44%.

El índice desestacionalizado de la producción nacional de febrero 2026 registró una variación de -0,01%, respecto al mes inmediato anterior.

**CUADRO Nº 01**  
**Evolución del Índice Mensual de la Producción Nacional: Febrero 2026**  
(Año base 2007)

Sector	Ponderación 1/	Variación Porcentual		
		2026/2025		Mar 25-Feb 26/
		Febrero	Enero-Febrero	Mar 24-Feb 25
<b>Economía Total</b>	<b>100,00</b>	<b>3,68</b>	<b>3,61</b>	<b>3,44</b>
<b>DI-Otros Impuestos a los Productos</b>	<b>8,29</b>	<b>8,91</b>	<b>7,36</b>	<b>6,44</b>
<b>Total Industrias (Producción)</b>	<b>91,71</b>	<b>3,20</b>	<b>3,26</b>	<b>3,17</b>
Agropecuario	5,97	0,71	2,40	4,52
Pesca	0,74	-5,20	-7,94	-1,56
Minería e Hidrocarburos	14,36	-1,11	0,97	1,37
Manufactura	16,52	2,74	0,57	2,10
Electricidad, Gas y Agua	1,72	2,99	3,50	2,60
Construcción	5,10	8,90	12,25	7,62
Comercio	10,18	6,06	5,23	3,91
Transporte, Almacenamiento, Correo y Mensajería	4,97	4,10	3,11	4,33
Alojamiento y Restaurantes	2,86	7,22	6,37	3,02
Telecomunicaciones y Otros Servicios de Información	2,66	0,57	0,58	-0,28
Financiero y Seguros	3,22	-0,25	-0,34	0,16
Servicios Prestados a Empresas	4,24	4,05	3,87	3,64
Administración Pública, Defensa y otros	4,29	3,57	3,82	4,26
Otros Servicios 2/	14,89	4,50	4,23	4,09

**Nota:** El cálculo correspondiente al mes de Febrero de 2026 ha sido elaborado con información disponible al 13-04-2026.

1/ Corresponde a la estructura del PBI año base 2007.

2/ Incluye Servicios Inmobiliarios y Servicios Personales.

**Fuente:** Instituto Nacional de Estadística e Informática, Ministerio de Desarrollo Agrario y Riego, Ministerio de Energía y Minas, Ministerio de la Producción, Ministerio de Transportes y Comunicaciones, Superintendencia de Banca, Seguros y AFP, Ministerio de Economía y Finanzas, Superintendencia Nacional de Aduanas y de Administración Tributaria, y Empresas Privadas.

## Créditos

**Dr. Gaspar Morán Flores**  
Jefe del INEI

Peter Abad Altamirano  
Subjefe de Estadística

Lilia Montoya Sánchez  
Directora Técnica  
de Indicadores Económicos

Marilú Cueto Maza  
Directora Técnica Adjunta  
de Indicadores Económicos

Martha Baldeón Rosado  
Directora Ejecutiva de  
Indicadores de Producción

**GRÁFICO Nº 01**  
**Evolución Mensual de la Producción Nacional: 2022-2026**  
 (Variación % respecto a similar periodo del año anterior)

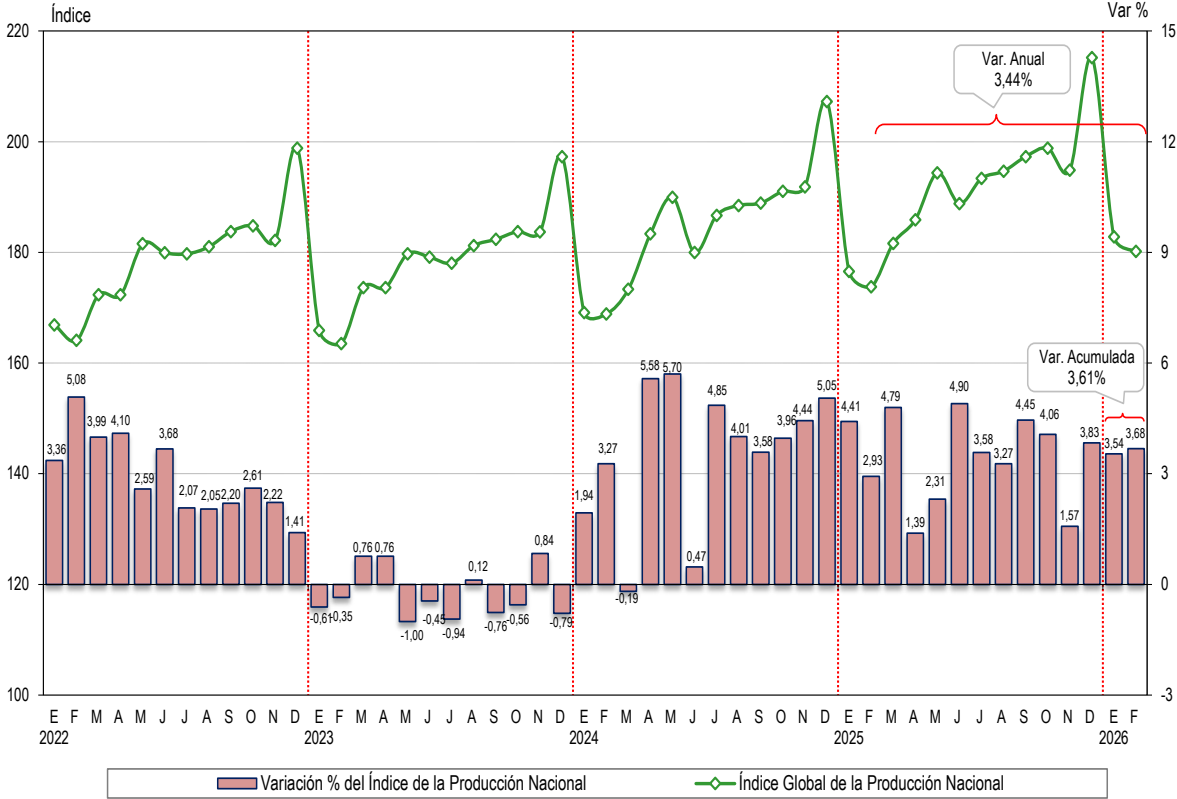

Fuente: Instituto Nacional de Estadística e Informática.

**GRÁFICO Nº 02**  
**Evolución del Índice Original y Desestacionalizado de la Producción Nacional: 2022-2026**  
 (Año Base 2007=100)

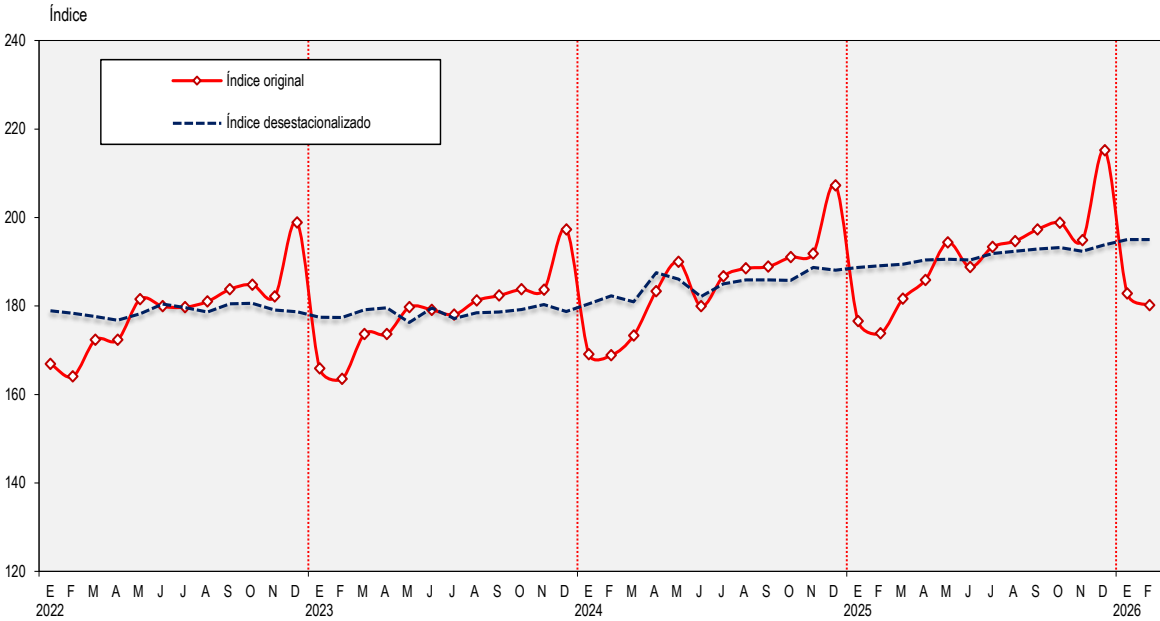

Fuente: Instituto Nacional de Estadística e Informática.

**GRÁFICO N° 03**  
**Indicador Mensual de la Producción Nacional, 2016-2026**  
(Variación porcentual anualizada - Año base 2007)

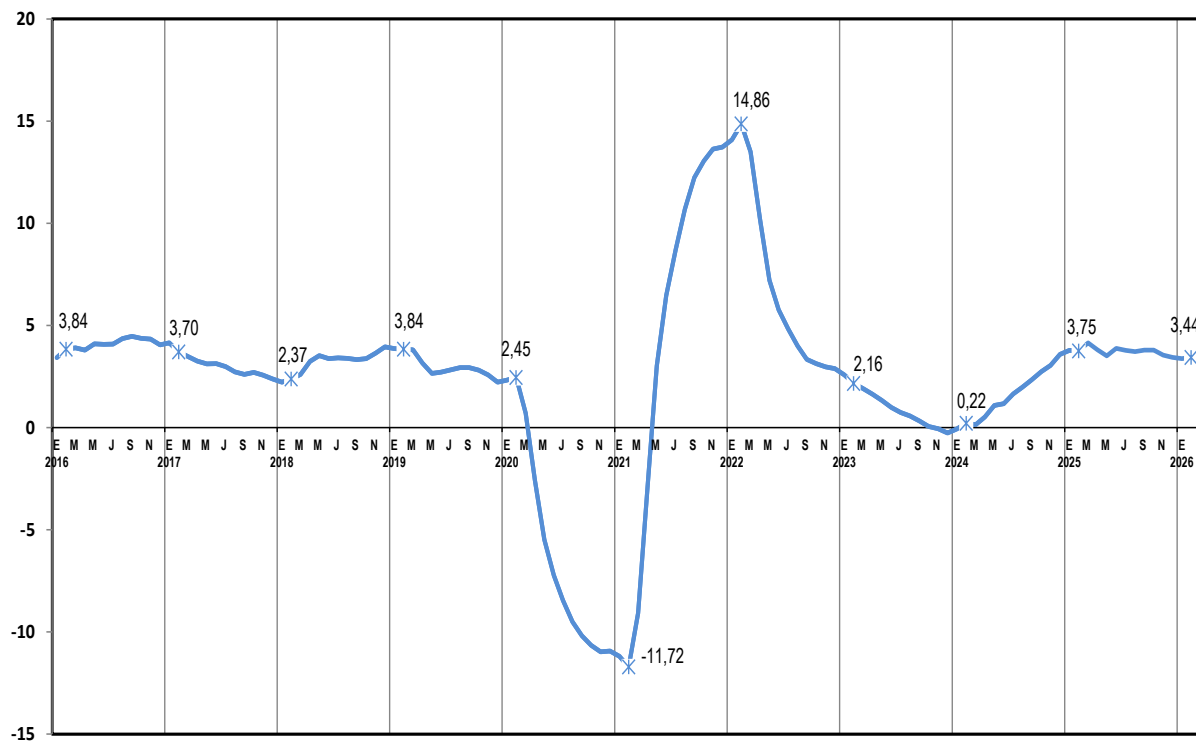

Fuente: Instituto Nacional de Estadística e Informática.

## EVOLUCIÓN SECTORIAL

### Índice de la Producción Agropecuaria Año base 2007

- En febrero 2026, el Índice de la Producción Agropecuaria registró crecimiento de 0,71% respecto a febrero 2025, como resultado de la mayor producción del subsector pecuario.
- Sin embargo, registró disminución la producción agrícola en cultivos de hortalizas, frutas y tubérculos.

### Variación interanual del Índice de la Producción Agropecuaria

La variación de 0,71% registrada en febrero 2026 fue determinada por el avance del subsector pecuario en 1,84% con una contribución de 0,78 puntos porcentuales en el índice global del sector; mientras que, el subsector agrícola disminuyó en 0,13% con una incidencia de -0,08 puntos porcentuales al total.

La actividad pecuaria mostró aumento en la producción de ave 1,81%, leche fresca 2,42%, porcino 3,80%, vacuno 1,89%, huevos 0,50%, fibra alpaca 2,14%, alpaca 1,39%, lana 2,12%, ovino 0,39%, caprino 1,03%, llama 1,26% y fibra llama 3,61%.

Los productos agrícolas que reportaron disminución fueron: p prika -81,48%, uva -12,40%, caf  -18,20%, tomate -25,74%, mandarina -16,38%, ma z choclo -14,14%, camote -29,61%, zapallo -26,34%, l cuma -48,72%, mango -4,76%, pl tano -3,36%, esp rrago -1,78%, papa -0,62%, melocot n -13,10%, algod n rama -54,72%, entre otros.

De otro lado, los cultivos que crecieron fueron la palma aceitera 48,43%, ma z amarillo duro 13,67%, palta 14,47%, ca a de az car 12,68%, cacao 11,27%, alcachofa 104,92%, yuca 9,49%, tuna 26,26%, cebolla 9,70%, aj  24,59% y quinua 69,21%.

### Variaci n mensual de la serie desestacionalizada

En febrero 2026, la serie con ajuste estacional y corregida de efecto calendario mostr  una variaci n de -1,83% respecto al mes anterior.

###  ndice de la Producci n Agropecuaria A o base 2007

 ndice y variaciones interanuales  
Enero 2024-Febrero 2026

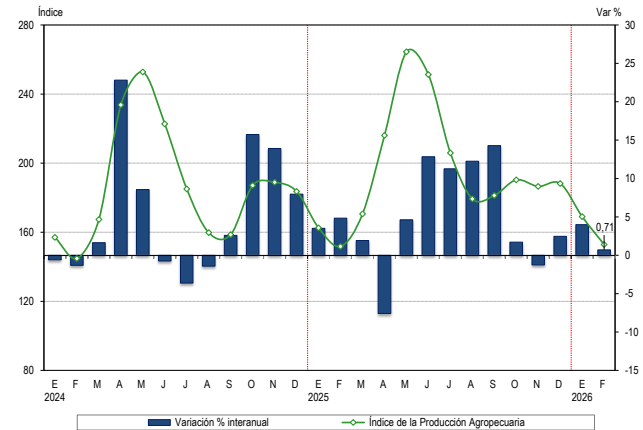

Fuente: Instituto Nacional de Estad stica e Inform tica.

###  ndice de la Producci n Agropecuaria, seg n actividad A o base 2007

Incidencias, variaciones interanuales y acumuladas  
Febrero 2026

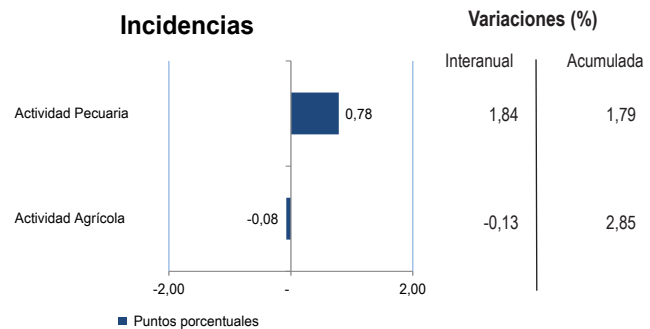

###  ndice de la Producci n Agropecuaria A o base 2007

Serie original y desestacionalizada  
Enero 2023-Febrero 2026

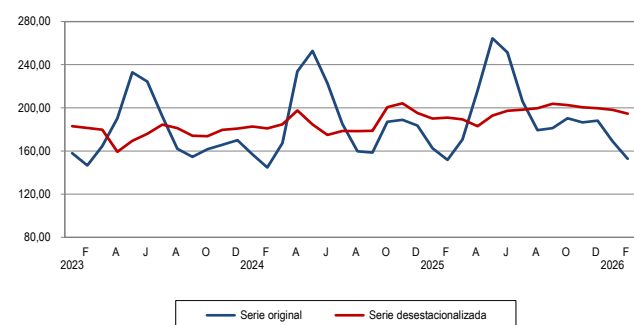

Serie desestacionalizada con el programa ARIMA X-13.  
Fuente: Instituto Nacional de Estad stica e Inform tica

### Índice de la Producción Pesquera Año base 2007

- El Índice de la Producción Pesquera en febrero 2026 registró disminución de 5,20% respecto a febrero 2025, debido a la menor extracción de especies de origen continental.
- Por el contrario, la pesca de origen marítimo reportó aumento por la mayor captura de anchoveta para consumo humano indirecto.

### Variación interanual del Índice de la Producción Pesquera

En febrero 2026, la variación de -5,20% fue resultado de la contracción de la pesca continental en -37,04% con una incidencia negativa de 5,82 puntos porcentuales; sin embargo, la pesca marítima avanzó en 0,74% con un aporte de 0,62 puntos porcentuales en el índice total del sector.

La pesca continental decreció 37,04%, ante el menor desembarque de especies en estado fresco en -34,21% y para congelado -53,46%; en contraste, para preparación de curado se expandió en 69,30%.

La pesca marítima creció por la captura de anchoveta destinada al consumo humano indirecto, pasando de 53 284 toneladas en febrero 2025 a 67 094 toneladas en febrero 2026, lo que significó un aumento de 25,92%.

La pesca marítima para consumo humano directo disminuyó 2,25%, por la menor extracción de recursos para elaboración de enlatado -59,09%, congelado -7,60% y curado -28,41%; mientras que, para consumo en estado fresco se incrementó 14,35%.

### Variación mensual de la serie desestacionalizada

En febrero 2026, la serie con ajuste estacional y corregida de efecto calendario registró un incremento de 3,66% respecto al mes anterior.

### Índice de la Producción Pesquera Año base 2007

Índice y variaciones interanuales  
Enero 2024-Febrero 2026

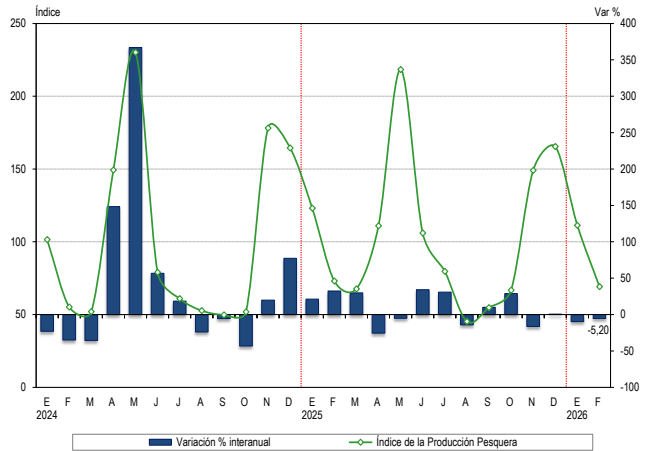

Fuente: Instituto Nacional de Estadística e Informática.

### Índice de la Producción Pesquera, según actividad Año base 2007

Incidencias, variaciones interanuales y acumuladas  
Febrero 2026

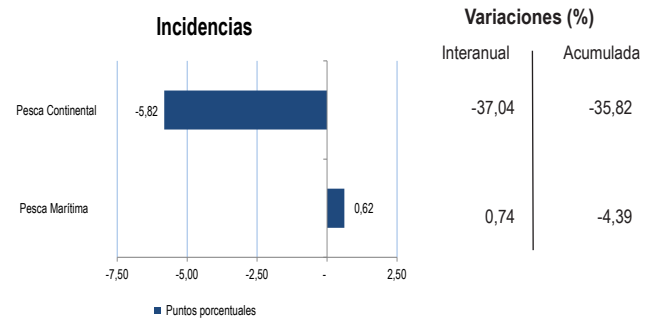

### Índice de la Producción Pesquera Año base 2007

Serie original y desestacionalizada  
Enero 2023-Febrero 2026

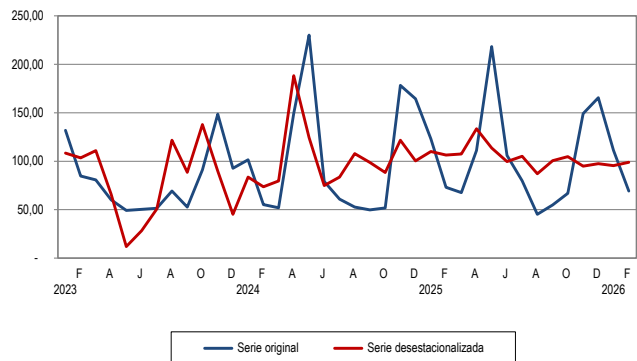

Serie desestacionalizada con el programa ARIMA X-13.  
Fuente: Instituto Nacional de Estadística e Informática

### Índice de la Producción Minera y de Hidrocarburos Año base 2007

- El Índice de la Producción Minera y de Hidrocarburos registró disminución de 1,11% en febrero 2026, determinado por el comportamiento decreciente del subsector hidrocarburos en -9,73%, con reportes a la baja de petróleo, líquidos de gas natural y gas natural.
- En contraste, la actividad minera metálica presentó un avance de 0,13%, explicado fundamentalmente por la mayor producción de cobre y hierro. Este resultado se sustentó en el mayor tonelaje procesado en las plantas de concentración de las principales compañías mineras del país.

### Variación interanual del Índice de la Producción Minera y de Hidrocarburos

En febrero 2026, la variación de -1,11% fue producto de la menor producción de hidrocarburos en -9,73% con una incidencia de -1,22 puntos porcentuales en el índice sectorial; sin embargo, la actividad minera metálica aumentó en 0,13% con un aporte de 0,11 puntos porcentuales al total.

El subsector hidrocarburos se contrajo en 9,73%, como consecuencia del menor volumen registrado de petróleo crudo en -24,32%, líquidos de gas natural -6,18% y gas natural en -0,45%.

El subsector minero metálico registró incremento de 0,13%, ante la mayor producción de cobre en 2,57%, hierro 1,48%, oro 0,15% y estaño en 0,51%; mientras que, la producción de molibdeno reportó variación de -9,63%, plata -2,65%, plomo -7,71% y zinc -1,06%.

### Variación mensual de la serie desestacionalizada

En febrero 2026, la serie con ajuste estacional y corregida de efecto calendario presentó una variación de -1,68% respecto al mes anterior.

### Índice de la Producción Minera y de Hidrocarburos Año base 2007 Índice y variaciones interanuales Enero 2024-Febrero 2026

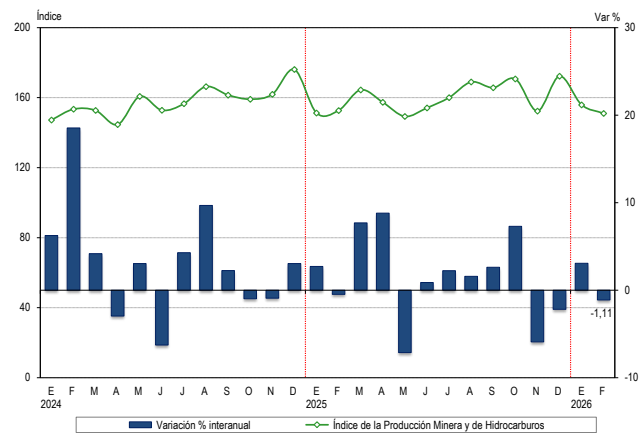

Fuente: Instituto Nacional de Estadística e Informática.

### Índice de la Producción Minera y de Hidrocarburos, según actividad Año base 2007 Incidencias, variaciones interanuales y acumuladas Febrero 2026

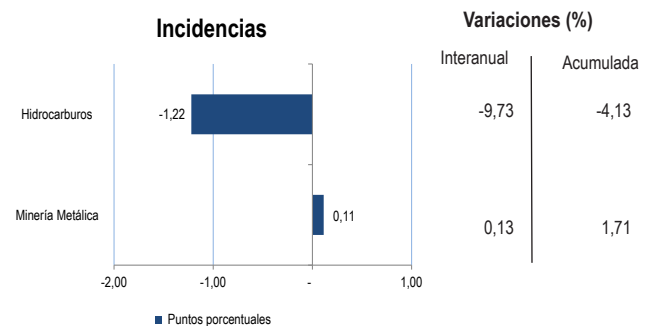

### Índice de la Producción Minera y de Hidrocarburos Año base 2007 Serie original y desestacionalizada Enero 2023-Febrero 2026

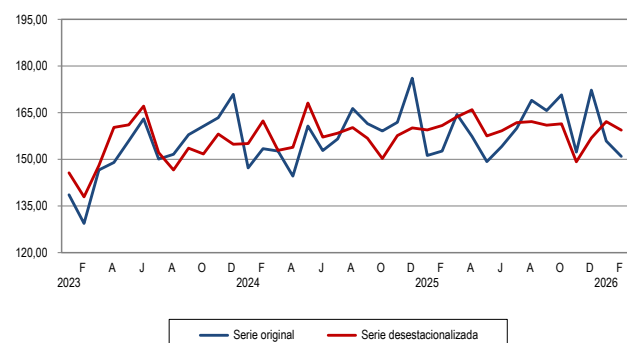

Serie desestacionalizada con el programa ARIMA X-13.  
Fuente: Instituto Nacional de Estadística e Informática

### Índice de la Producción Manufacturera Año base 2007

- En febrero 2026, el Índice de la Producción Manufacturera registró crecimiento de 2,74% en comparación con febrero 2025, por el desempeño positivo del subsector fabril no primario y del subsector fabril primario.
- El subsector fabril no primario, el más incidente, presentó mayor actividad en la industria de bienes de consumo, bienes intermedios y bienes de capital.
- En el subsector fabril primario, destacaron las ramas de fabricación de productos primarios de metales preciosos y otros metales no ferrosos, elaboración y conservación de carne y elaboración de azúcar.

### Variación interanual del Índice de la Producción Manufacturera

En febrero 2026, la variación de 2,74% fue resultado de la evolución del subsector fabril no primario en 3,56% con una contribución de 2,67 puntos porcentuales en el índice sectorial; y del avance del subsector fabril primario en 0,28% con un aporte de 0,07 puntos porcentuales en el total.

El subsector fabril no primario fue impulsado por la mayor actividad en la industria de bienes de consumo en 3,59%, bienes intermedios 1,44% y bienes de capital en 9,49%.

El subsector fabril primario reportó incremento en las ramas de fabricación de productos primarios de metales preciosos y otros metales no ferrosos 3,37%, elaboración y conservación de carne 1,87% y elaboración de azúcar en 6,05%; sin embargo, la elaboración y conservación de pescado, crustáceos y moluscos reportó una variación de -5,95% y la fabricación de productos de la refinación del petróleo -4,59%.

### Variación mensual de la serie desestacionalizada

En febrero 2026, la serie con ajuste estacional y corregida de efecto calendario reportó un aumento de 2,71% respecto al mes anterior.

### Índice de la Producción Manufacturera Año base 2007 Índice y variaciones interanuales Enero 2024-Febrero 2026

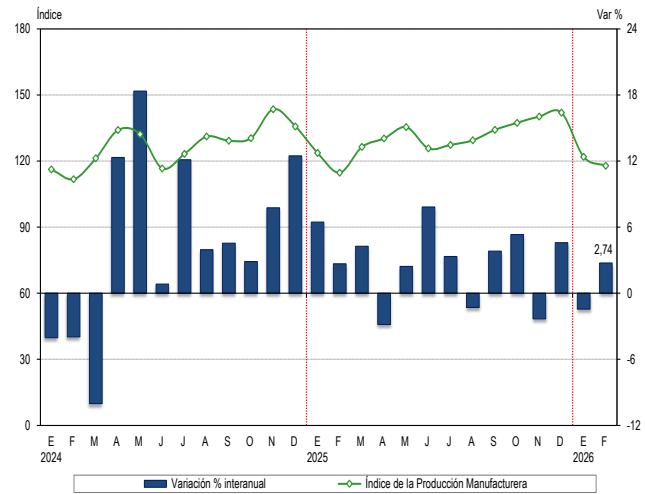

Fuente: Instituto Nacional de Estadística e Informática.

### Índice de la Producción Manufacturera, según actividad Año base 2007 Incidencias, variaciones interanuales y acumuladas Febrero 2026

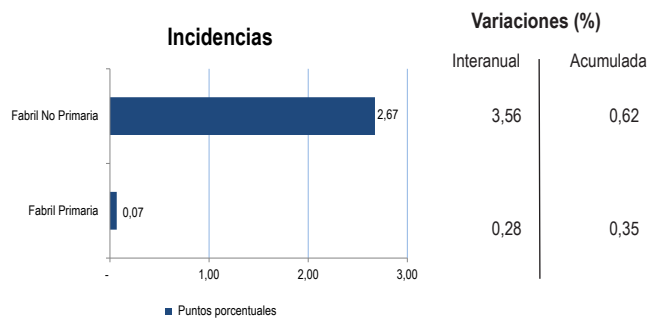

### Índice de la Producción Manufacturera Año base 2007 Serie original y desestacionalizada Enero 2023-Febrero 2026

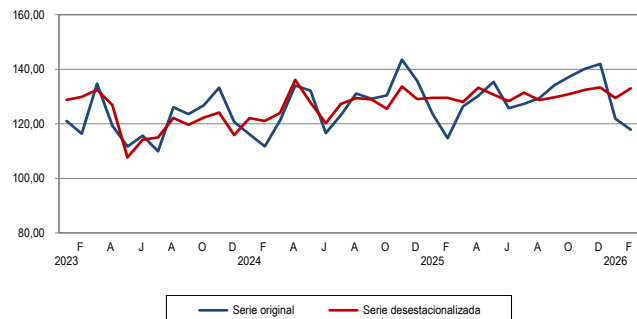

Serie desestacionalizada con el programa ARIMA X-13.  
Fuente: Instituto Nacional de Estadística e Informática

### Índice de la Producción de Electricidad Gas y Agua Año base 2007

- En febrero 2026, el Índice de la Producción de Electricidad, Gas y Agua registró un aumento de 2,99% respecto a febrero 2025, como resultado del avance de sus tres componentes.
- La evolución del subsector electricidad fue determinada por la mayor generación de energía hidroeléctrica y de energía renovable no convencional.

### Variación interanual del Índice de la Producción de Electricidad Gas y Agua

En febrero 2026, la variación de 2,99% fue explicada por el crecimiento del subsector electricidad en 3,07% con una contribución de 2,66 puntos porcentuales en el índice global; del subsector agua en 1,79% con un aporte de 0,21 puntos porcentuales; y del subsector gas en 6,98% con una incidencia de 0,13 puntos porcentuales en el total.

La producción de electricidad se incrementó en 3,07%, ante la mayor generación de energía hidroeléctrica en 4,65% y de energía renovable no convencional en 39,11% (eólica 8,34% y solar 102,37%); sin embargo, la energía termoeléctrica disminuyó 6,35%.

El subsector agua creció 1,79%, con reportes positivos de las empresas Sedapal 1,06%, Epsel 6,33% y Agua Tumbes 15,55%, entre las principales; no obstante, registró disminución EPS Sedaloreto -7,82% y EPS Sedam Huancayo -4,01%.

La distribución de gas se expandió en 6,98%, por mayor demanda de las Generadoras Eléctricas en 9,70%, de las Empresas 0,59% y de los establecimientos de expendio de Gas Natural Vehicular en 0,73%.

### Variación mensual de la serie desestacionalizada

En febrero 2026, la serie con ajuste estacional y corregida de efecto calendario mostró un incremento de 0,65% respecto al mes anterior.

Índice de la Producción de Electricidad Gas y Agua  
Año base 2007  
Índice y variaciones interanuales  
Enero 2024-Febrero 2026

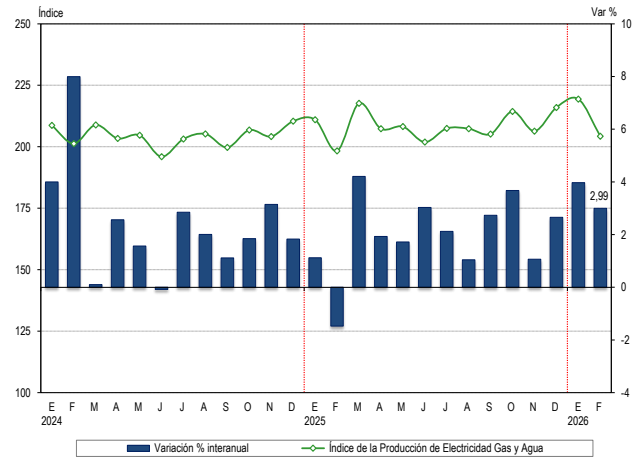

Fuente: Instituto Nacional de Estadística e Informática.

Índice de la Producción de Electricidad Gas y Agua, según actividad  
Año base 2007  
Incidencias, variaciones interanuales y acumuladas  
Febrero 2026

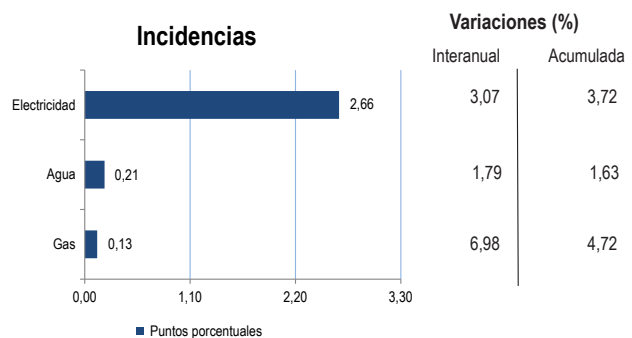

Índice de la Producción de Electricidad Gas y Agua  
Año base 2007  
Serie original y desestacionalizada  
Enero 2023-Febrero 2026

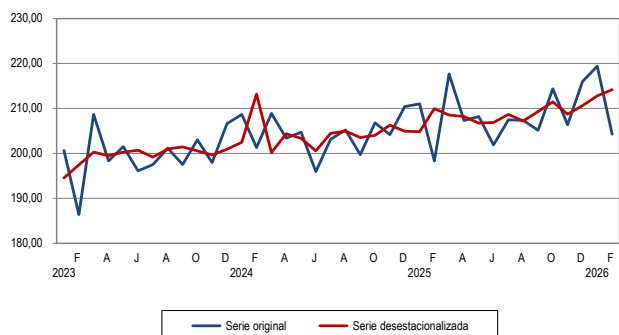

Serie desestacionalizada con el programa ARIMA X-13.  
Fuente: Instituto Nacional de Estadística e Informática

### Índice de la Producción de la Construcción Año base 2007

- En febrero 2026, el Índice de la Producción del sector Construcción registró crecimiento de 8,90%, reflejado en el incremento del consumo interno de cemento y del avance físico de obras.
- El consumo interno de cemento mantiene tendencia positiva desde febrero 2025.
- El avance físico de obras reportó aumento a nivel de Gobierno Regional y Local, sin embargo, disminuyó en el ámbito del Gobierno Nacional. Por tipo de obra, subió la inversión en Infraestructura Vial y Servicios Básicos.

### Variación interanual del Índice de la Producción de la Construcción

La variación del sector construcción de 8,90% se evidenció en el incremento del consumo interno de cemento en 11,55% con una contribución de 8,49 puntos porcentuales al resultado sectorial; y del avance físico de obras en 1,47% con un aporte de 0,36 puntos porcentuales al total.

El consumo interno de cemento se expandió en 11,55%, por el dinamismo en la actividad de obras privadas y de la autoconstrucción.

El avance físico de obras públicas creció por mayor inversión del Gobierno Regional en 24,63% y del Gobierno Local en 14,57%; mientras que, a nivel de Gobierno Nacional se contrajo en 23,64%. Por tipo de obra, la inversión se incrementó en proyectos de Infraestructura Vial 31,46% y de Servicios Básicos 7,04%; sin embargo, disminuyó en Obras de Prevención de Riesgos -39,82% y Construcción de Edificios no Residenciales -5,30%.

### Variación mensual de la serie desestacionalizada

En febrero 2026, la serie con ajuste estacional y corregida de efecto calendario registró una variación de -5,61% respecto al mes anterior.

### Índice de la Producción de la Construcción Año base 2007

Índice y variaciones interanuales  
Enero 2024-Febrero 2026

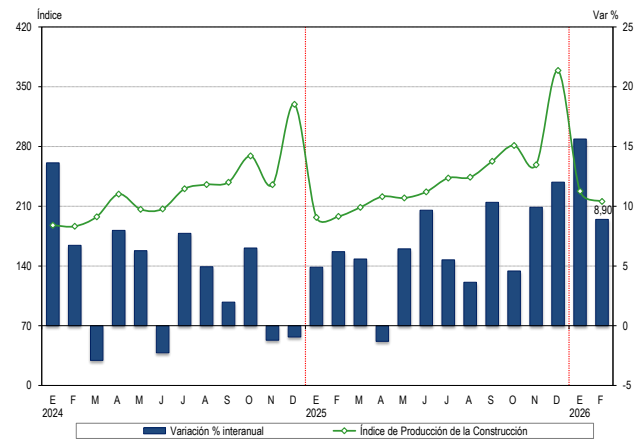

Fuente: Instituto Nacional de Estadística e Informática.

### Índice de la Producción de la Construcción, según actividad Año base 2007

Incidencias, variaciones interanuales y acumuladas  
Febrero 2026

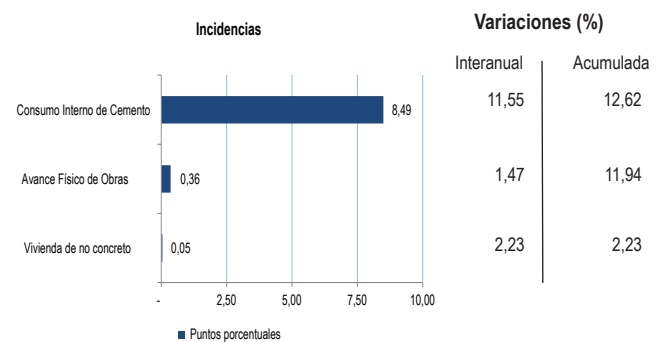

### Índice de la Producción de la Construcción Año base 2007

Serie original y desestacionalizada  
Enero 2023-Febrero 2026

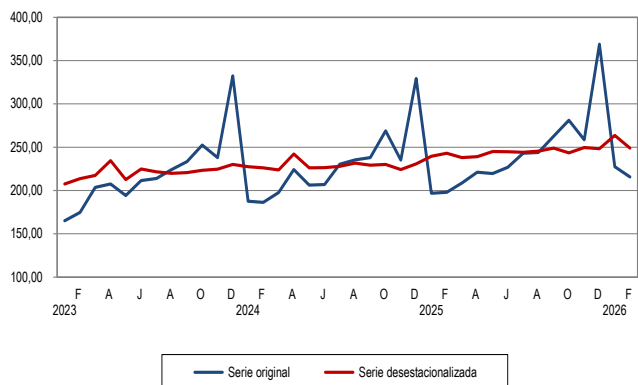

Serie desestacionalizada con el programa ARIMA X-13.  
Fuente: Instituto Nacional de Estadística e Informática

### Índice de la Producción del Sector Comercio Año base 2007

- En febrero 2026, el Índice de Producción del sector Comercio registró crecimiento de 6,06% respecto a similar mes del año anterior, por el desempeño positivo de sus tres componentes.
- La actividad comercial mostró alza en el canal mayorista por la venta de combustibles y maquinaria pesada; en el canal minorista por la venta en farmacias, supermercados, minimarkets y grifos; así también, en la comercialización de vehículos automotores y motocicletas.

### Variación interanual del Índice de la Producción del Sector Comercio

En febrero 2026, la variación de 6,06% se sustentó en la evolución del comercio al por mayor en 4,41% con una contribución de 2,74 puntos porcentuales en el índice sectorial; del comercio al por menor en 5,82% con un aporte de 1,74 puntos porcentuales; y del comercio automotriz en 19,67% con una incidencia de 1,59 puntos porcentuales en el total.

En el comercio al por mayor, destacó la venta de combustibles y lubricantes, maquinaria pesada (excavadoras y cargadores frontales), metales y minerales metalíferos, enseres domésticos, materiales de construcción, computadoras y materias primas agropecuarias.

En el comercio al por menor, creció la venta de productos farmacéuticos y medicinales, venta en supermercados y minimarkets, venta de combustible, venta en tiendas por departamento, venta de artículos de ferretería, venta de computadoras y venta de prendas de vestir y calzado, entre otras.

El comercio automotriz fue favorecido por el dinamismo en la venta de vehículos automotores y de autopartes, así como la venta, mantenimiento y reparación de motocicletas. En contraste, disminuyó el mantenimiento y reparación de vehículos automotores.

### Variación mensual de la serie desestacionalizada

En febrero 2026, la serie con ajuste estacional y corregida de efecto calendario presentó un incremento de 1,01% respecto al mes anterior.

### Índice de la Producción del Sector Comercio Año base 2007

Índice y variaciones interanuales  
Enero 2024-Febrero 2026

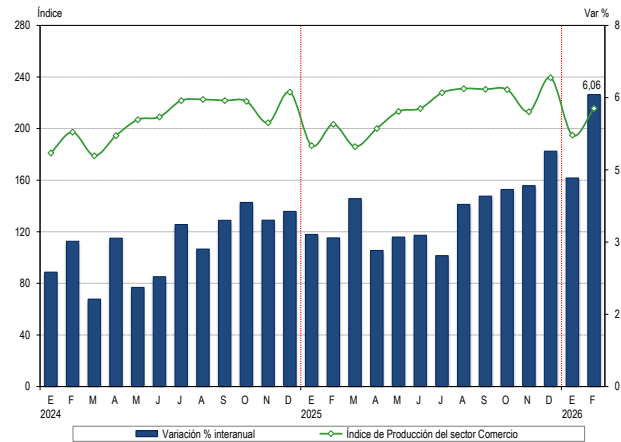

Fuente: Instituto Nacional de Estadística e Informática.

### Índice de la Producción del Sector Comercio, según actividad Año base 2007

Incidenias, variaciones interanuales y acumuladas  
Febrero 2026

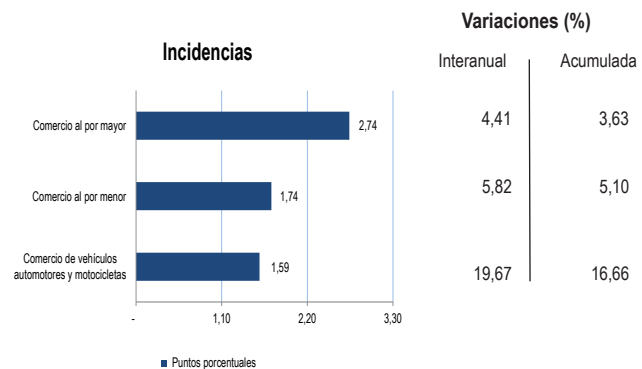

### Índice de la Producción del Sector Comercio Año base 2007

Serie original y desestacionalizada  
Enero 2023-Febrero 2026

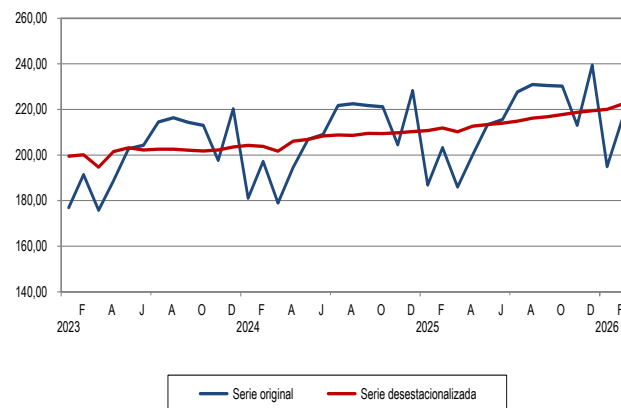

Serie desestacionalizada con el programa ARIMA X-13.  
Fuente: Instituto Nacional de Estadística e Informática

### Índice de la Producción de Transporte, Almacenamiento, Correo y Mensajería Año base 2007

- En febrero 2026, el Índice de Producción de Transporte, Almacenamiento, Correo y Mensajería registró crecimiento de 4,10%, por la evolución positiva del subsector transporte y del subsector almacenamiento, correo y mensajería.
- La actividad de transporte fue impulsada por el transporte aéreo, terrestre y acuático. Asimismo, almacenamiento, correo y mensajería reportó alza en sus dos grandes componentes.

### Variación interanual del Índice de la Producción de Transporte y Almacenamiento

En febrero 2026, la variación registrada de 4,10% fue resultado de la mayor actividad del subsector transporte en 4,67% con una contribución de 3,27 puntos porcentuales en el índice global del sector; y del subsector almacenamiento, correo y mensajería en 2,77% con un aporte de 0,83 puntos porcentuales al total.

El subsector transporte creció 4,67%, con reportes positivos del transporte por vía aérea en 7,60%, ante el mayor flujo de pasajeros 7,08% y de carga 10,08%; del transporte por vía terrestre y por tuberías en 3,04%, por el mayor desplazamiento por carretera 3,44% (pasajeros 4,40% y carga 2,16%); y del transporte por vía acuática en 9,53%, determinado principalmente por el incremento del transporte por vía marítima en 21,49% (de carga), así como por vías de navegación interior (ríos) en 0,40%.

El subsector almacenamiento, correo y mensajería aumentó 2,77%, sustentado en el avance del rubro de almacenamiento y actividades de apoyo al transporte 2,83% y actividades postales y de mensajería 1,70%.

### Variación mensual de la serie desestacionalizada

En febrero 2026, la serie con ajuste estacional y corregida de efecto calendario reportó un aumento de 1,13% respecto al mes anterior.

### Índice de la Producción de Transporte y Almacenamiento Año base 2007 Índice y variaciones interanuales Enero 2024-Febrero 2026

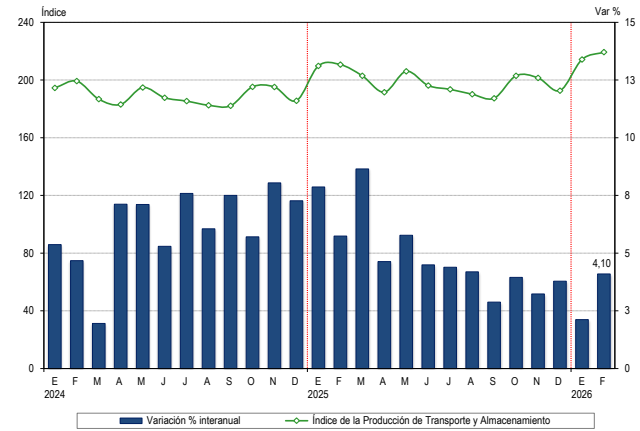

Fuente: Instituto Nacional de Estadística e Informática.

### Índice de la Producción de Transporte y Almacenamiento, según actividad Año base 2007 Incidencias, variaciones interanuales y acumuladas Febrero 2026

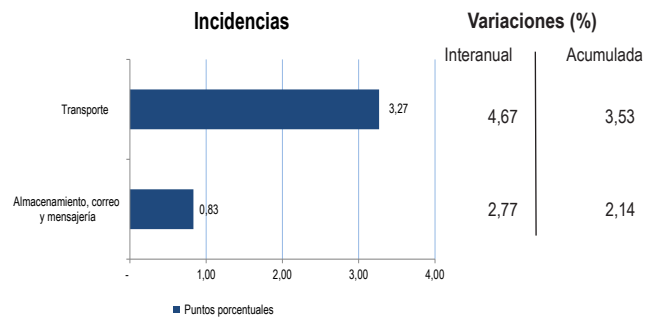

### Índice de la Producción de Transporte y Almacenamiento Año base 2007 Serie original y desestacionalizada Enero 2023-Febrero 2026

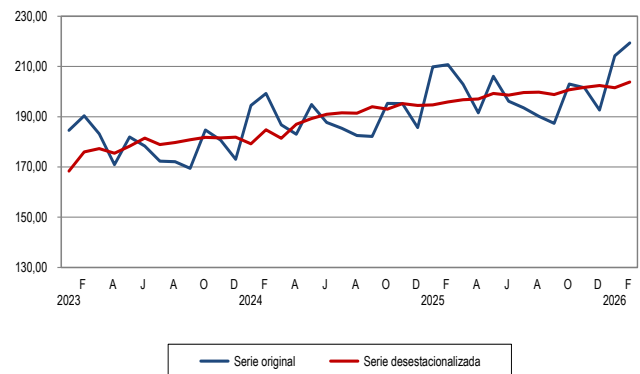

Serie desestacionalizada con el programa ARIMA X-13. Fuente: Instituto Nacional de Estadística e Informática

### Índice de la Producción de Alojamiento y Restaurantes Año base 2007

- El Índice de Producción de Alojamiento y Restaurantes en febrero 2026 registró crecimiento de 7,22% respecto a similar mes de 2025, por el buen desempeño de sus dos grandes componentes.
- En el subsector restaurantes evolucionaron positivamente los rubros de restaurantes, servicio de bebidas, concesionarios de alimentos, suministro de comida para contratistas y servicios de catering.

### Variación interanual del Índice de la Producción de Alojamiento y Restaurantes

La variación registrada en febrero 2026 de 7,22% fue explicada por la expansión del subsector restaurantes en 7,29% con una contribución de 7,14 puntos porcentuales en el índice sectorial; y del subsector alojamiento en 3,88% con un aporte de 0,08 puntos porcentuales.

En el grupo de restaurantes destacaron los negocios de pollerías, comidas rápidas, comida internacional, carnes y parrillas, sandwicherías, chifas y restaurantes turísticos, en respuesta a la oferta gastronómica diversificada, celebraciones, fechas festivas y participación en ferias.

En el servicio de bebidas registraron alza los establecimientos de cafeterías, bar restaurantes, bares y discotecas, ante el lanzamiento de nuevos productos, shows artísticos, promociones y ofertas en cocteles, jugos y postres.

Otras actividades de servicio de comidas crecieron impulsadas por la actividad de concesionarios de alimentos, en respuesta a la apertura de sucursales y renovación de contratos con empresas bancarias, mineras, entre otras. Similar tendencia presentó el suministro de comidas para contratistas (servicios de alimentación a empresas de transporte).

El suministro de comidas por encargo (catering) se incrementó por mayores servicios de preparación y distribución de alimentos para eventos, brindando buffet, open bar, desayuno ejecutivo y coffee break.

### Variación mensual de la serie desestacionalizada

En febrero 2026, la serie con ajuste estacional y corregida de efecto calendario mostró un incremento de 0,90% respecto al mes anterior.

### Índice de la Producción de Alojamiento y Restaurantes Año base 2007

Índice y variaciones interanuales  
Enero 2024-Febrero 2026

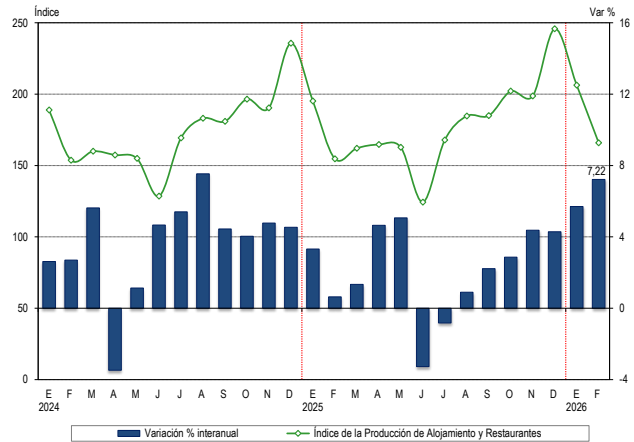

Fuente: Instituto Nacional de Estadística e Informática.

### Índice de la Producción de Alojamiento y Restaurantes , según actividad Año base 2007

Incidenias, variaciones interanuales y acumuladas  
Febrero 2026

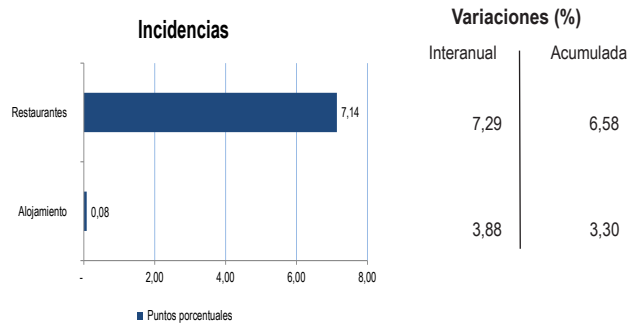

### Índice de la Producción de Alojamiento y Restaurantes Año base 2007

Serie original y desestacionalizada  
Enero 2023-Febrero 2026

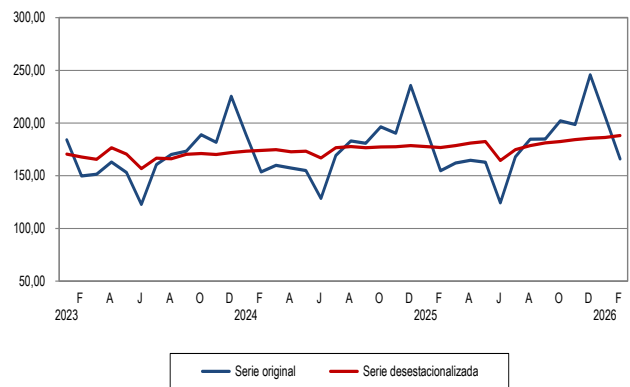

Serie desestacionalizada con el programa ARIMA X-13.  
Fuente: Instituto Nacional de Estadística e Informática

### Índice de la Producción de Telecomunicaciones y Otros Servicios de Información Año base 2007

- En febrero 2026, el Índice de Producción de Telecomunicaciones y Otros Servicios de Información registró aumento de 0,57% respecto a similar mes de 2025, determinado por la mayor actividad del subsector telecomunicaciones.
- El buen desempeño del subsector telecomunicaciones fue explicado por el incremento registrado en los servicios de Internet y transmisión de datos.
- Por el contrario, el grupo otros servicios de información presentó contracción en la mayoría de sus actividades componentes.

### Variación interanual del Índice de la Producción de Telecomunicaciones y Otros Servicios de Información

La variación registrada en febrero 2026 de 0,57% fue resultado de la evolución positiva del subsector telecomunicaciones en 0,74% con una contribución de 0,67 puntos porcentuales en el índice sectorial; sin embargo, el subsector otros servicios de información varió en -1,00% con una incidencia de -0,10 puntos porcentuales en el total.

En telecomunicaciones, reportaron incremento los servicios de Internet y televisión por suscripción en 8,30%, el primero con un incremento de 9,72% y el segundo presentó variación de -1,84%; el servicio de transmisión de datos reportó un avance de 0,19%. En contraste, los servicios de telefonía presentaron reducción de 4,88% (móvil -4,85% y fija -5,55%).

En otros servicios de información, disminuyeron las actividades de programación y transmisión de televisión y radio en -3,33%, servicios de edición -2,43% y actividades de producción, distribución y exhibición de películas cinematográficas, vídeos y programas de televisión en -5,19%; en cambio, programación y consultoría informática aumentó en 3,30%.

### Variación mensual de la serie desestacionalizada

En febrero 2026, la serie con ajuste estacional y corregida de efecto calendario presentó un aumento de 0,38% respecto al mes anterior.

### Índice de la Producción de Telecomunicaciones y Otros Servicios de Información Año base 2007 Índice y variaciones interanuales Enero 2024-Febrero 2026

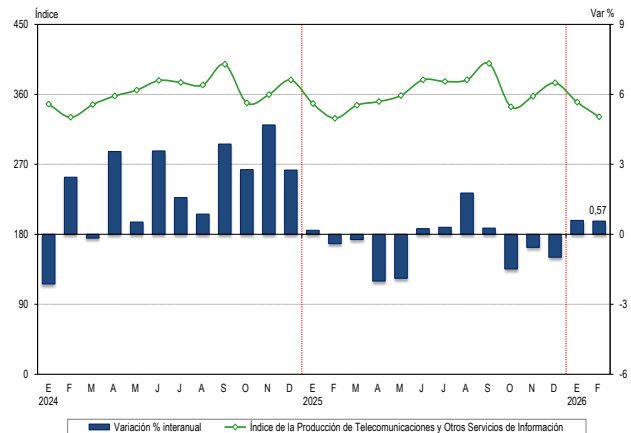

Fuente: Instituto Nacional de Estadística e Informática.

### Índice de la Producción de Telecomunicaciones y Otros Servicios de Información, según actividad Año base 2007

Incidencias, variaciones interanuales y acumuladas Febrero 2026

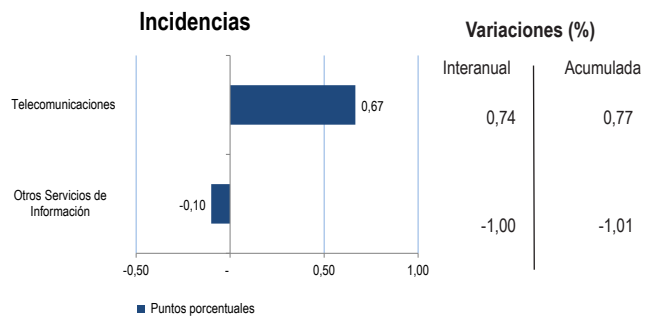

### Índice de la Producción de Telecomunicaciones y Otros Servicios de Información Año base 2007

Serie original y desestacionalizada Enero 2023-Febrero 2026

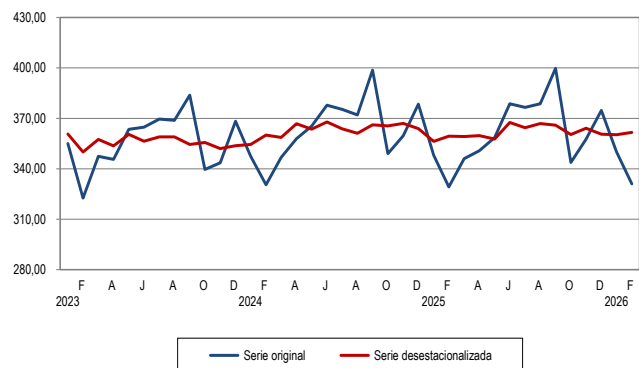

Serie desestacionalizada con el programa ARIMA X-13. Fuente: Instituto Nacional de Estadística e Informática

### Índice de la Producción de Servicios Financieros y Seguros Año base 2007

- En febrero 2026, el Índice de la Producción del sector Financiero y Seguros registró disminución de 0,25%, reflejado principalmente en los menores créditos y depósitos de Empresas Financieras.
- Por otro lado, crecieron los créditos y depósitos de la Banca Múltiple, Cajas Municipales y del Sector Público.

### Variación interanual del Índice de la Producción de Servicios Financieros y Seguros

En febrero 2026, la variación de -0,25% se evidenció en los menores créditos de las Empresas Financieras con una variación de -18,27% y de las Cajas Rurales con -0,73%, ambos restaron 0,45 puntos porcentuales al total que aumentó en 2,33%. Sin embargo, hubo reportes positivos de la Banca Múltiple con 2,36%, Cajas Municipales 6,36%, Sector Público 6,24% y Empresas de Créditos-Edpyme con 4,77%, que en conjunto aportaron 2,78 puntos porcentuales.

El resultado de los depósitos del sistema financiero (5,42%) se vio atenuado por la disminución registrada de las Empresas Financieras -12,22%, sin embargo, registró aumento la Banca Múltiple con 5,38%, Cajas Municipales 6,40%, Cajas Rurales 1,87% y Sector Público 7,84%.

Los créditos de la Banca Múltiple disminuyeron en la línea de créditos corporativos y los dirigidos a grandes, medianas, pequeñas y microempresas en -0,21%, mientras que, se incrementó los créditos de consumo en 7,86% y créditos hipotecarios para vivienda 4,59%. Los depósitos de este tipo de Banca reportaron baja en depósitos a plazo con -4,11%, y aumento en depósitos de ahorro de 12,20%, depósitos a la vista 8,44% y depósitos de compensación por tiempo de servicio 0,37%.

### Variación mensual de la serie desestacionalizada

En febrero 2026, la serie con ajuste estacional y corregida de efecto calendario registró una variación de -0,003% respecto al mes anterior.

### Índice de la Producción de Servicios Financieros y Seguros Año base 2007 Índice y variaciones interanuales Enero 2024-Febrero 2026

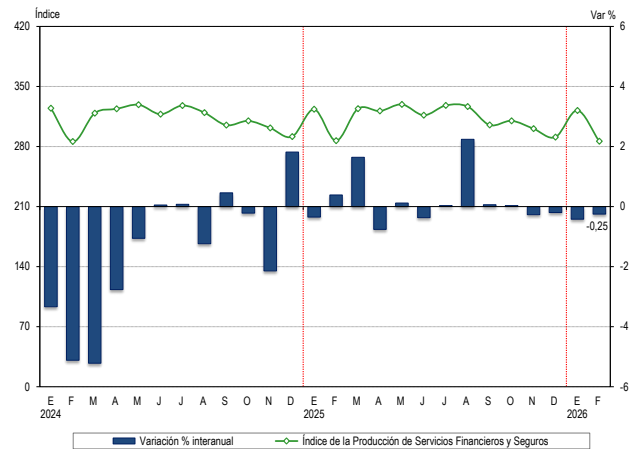

Fuente: Instituto Nacional de Estadística e Informática.

### Créditos del Sistema Financiero, según tipo de institución Año base 2007

Incidenias y variaciones interanuales  
Febrero 2026

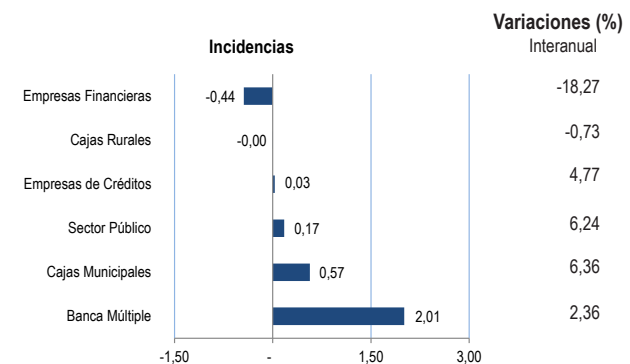

### Índice de la Producción de Servicios Financieros y Seguros Año base 2007

Serie original y desestacionalizada  
Enero 2023-Febrero 2026

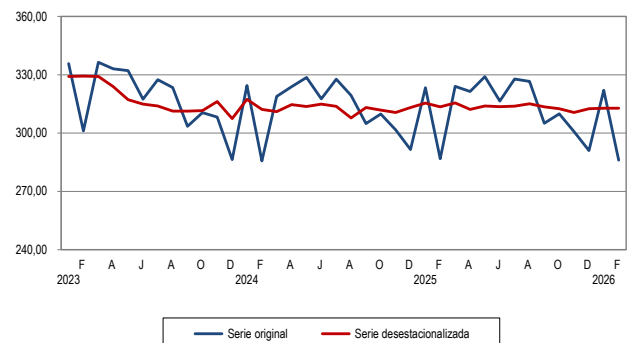

Serie desestacionalizada con el programa ARIMA X-13.  
Fuente: Instituto Nacional de Estadística e Informática

### Índice de la Producción de Servicios Prestados a Empresas Año base 2007

- En febrero 2026, el Índice de Producción de Servicios Prestados a Empresas registró crecimiento de 4,05%, por el desempeño positivo de las actividades profesionales, científicas y técnicas, servicios administrativos y de apoyo, publicidad e investigación de mercados, y agencias de viajes y operadores turísticos.
- El sector fue impulsado por la ejecución de proyectos de ingeniería civil, estudios técnicos, asesoramiento en seguridad estratégica, lanzamiento de campañas publicitarias y la venta de boletos aéreos y paquetes turísticos durante la temporada vacacional.

### Variación interanual del Índice de la Producción de Servicios Prestados a Empresas

La variación de 4,05% registrada en febrero 2026 fue explicada por el comportamiento ascendente de las actividades profesionales científicas y técnicas en 4,31% que contribuyeron con 2,33 puntos porcentuales en el índice global del sector, servicios administrativos y de apoyo a empresas en 3,32% que aportaron 1,12 puntos porcentuales, publicidad e investigación de mercados en 5,04% que agregaron 0,41 puntos porcentuales y agencias de viajes y operadores turísticos en 4,45% que sumaron 0,20 puntos porcentuales al total.

Las actividades con mayor incidencia fueron: actividades de arquitectura e ingeniería, ensayos y análisis técnicos, consultoría de gestión empresarial, actividades de seguridad e investigación, publicidad e investigación de mercados, alquiler y arrendamiento operativo, actividades jurídicas y de contabilidad, agencias de viajes y operadores turísticos, actividades administrativas de oficina, actividades relacionadas con el empleo y otras actividades profesionales, científicas y técnicas.

### Variación mensual de la serie desestacionalizada

En febrero 2026, la serie con ajuste estacional y corregida de efecto calendario mostró un aumento de 0,38% respecto al mes anterior.

### Índice de la Producción de Servicios Prestados a Empresas Año base 2007 Índice y variaciones interanuales Enero 2024-Febrero 2026

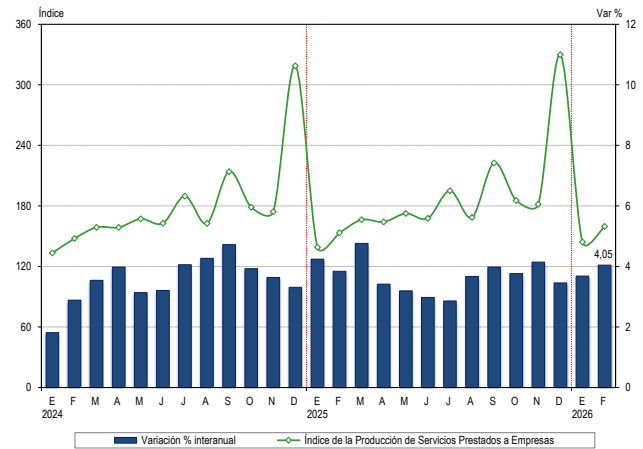

Fuente: Instituto Nacional de Estadística e Informática.

### Índice de la Producción de Servicios Prestados a Empresas, según actividad Año base 2007 Incidencias, variaciones interanuales y acumuladas Febrero 2026

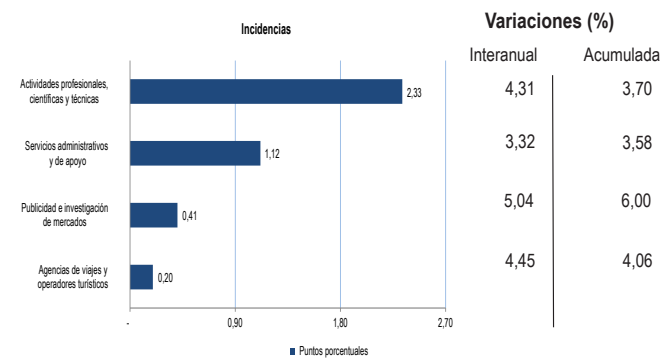

### Índice de la Producción de Servicios Prestados a Empresas Año base 2007 Serie original y desestacionalizada Enero 2023-Febrero 2026

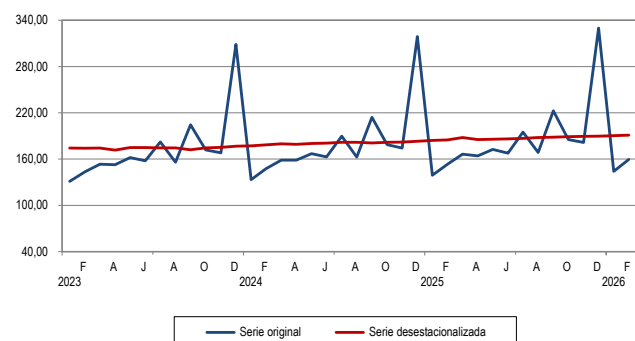

Serie desestacionalizada con el programa ARIMA X-13.  
Fuente: Instituto Nacional de Estadística e Informática

## Contribución de las actividades económicas a la Producción Nacional: Febrero 2026

La producción nacional en febrero 2026 registró crecimiento de 3,68%, explicado por la contribución del sector comercio con 0,72 puntos porcentuales, otros servicios 0,66 puntos, construcción 0,52 puntos, manufactura 0,30 puntos, transporte y almacenamiento 0,25 puntos, administración pública y defensa 0,20 puntos, alojamiento y restaurantes 0,18 puntos, servicios prestados a empresas 0,15 puntos, electricidad gas y agua 0,06 puntos, agropecuario 0,04 puntos y telecomunicaciones y otros servicios de información con 0,03 puntos. Sin embargo, hubo incidencia negativa del sector minería e hidrocarburos con -0,14 puntos porcentuales, pesca -0,02 puntos, y financiero y seguros con -0,01 puntos.

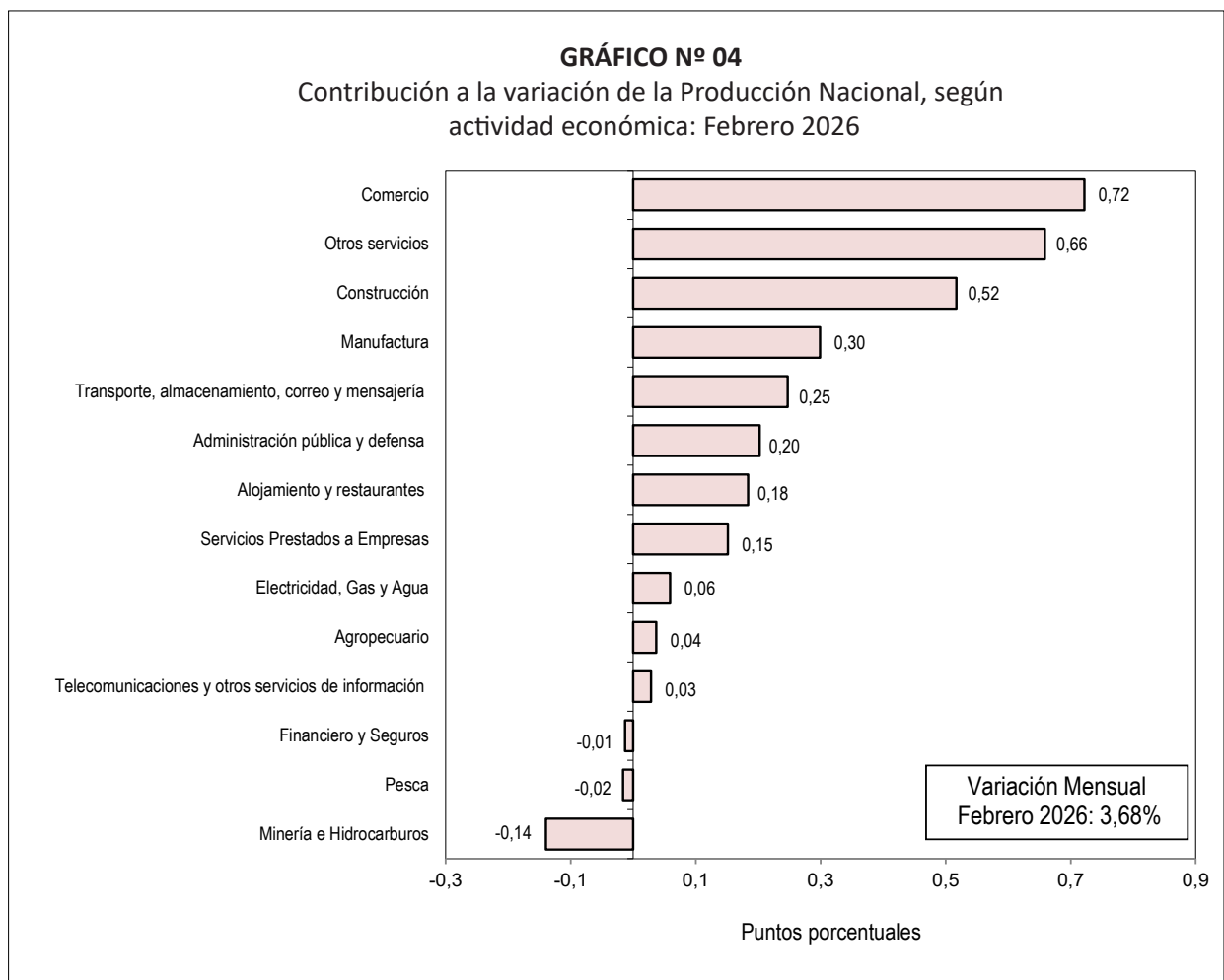

**Nota:** La suma difiere del total porque no considera al rubro de Derechos de Importación y Otros Impuestos a los Productos.

**Fuente:** Instituto Nacional de Estadística e Informática.

## Producción Sectorial: Febrero 2026

### Sector Agropecuario

El sector **agropecuario** en febrero de 2026 presentó un crecimiento de 0,71%, determinado por la mayor actividad pecuaria en 1,84%; sin embargo, la producción agrícola disminuyó 0,13%.

El subsector **agrícola** (-0,13%) presentó comportamiento decreciente por la disminución en la producción de pprika (-81,48%), uva (-12,40%), caf (-18,20%), tomate (-25,74%), mandarina (-16,38%), maz choclo (-14,14%), camote (-29,61%), zapallo (-26,34%), lcuma (-48,72%) y mango (-4,76%), por bajos niveles de superficie cosechada y condiciones climticas desfavorables. En la costa las temperaturas registraron niveles superiores a lo normal; en la sierra predominaron temperaturas normales, aunque en algunos sectores entre normal y superior; y en la selva se presentaron niveles normales a superiores.

Cuadro N 2  
Sector Agropecuario: Febrero 2026  
(Ao base 2007)

Sector	Ponderacin	Variacin porcentual 2026/2025	
		Febrero	Enero-Febrero
<b>Sector Agropecuario</b>	<b>100,00</b>	<b>0,71</b>	<b>2,40</b>
Subsector Agrcola	63,41	-0,13	2,85
Subsector Pecuario	36,59	1,84	1,79

Fuente: Ministerio de Desarrollo Agrario y Riego.

Cuadro N 3  
Subsector Agrcola: Febrero 2026  
(Ao base 2007)

Producto	Ponderacin	Variacin porcentual 2026/2025	
		Febrero	Enero-Febrero
Pprika	1,07	-81,48	-50,01
Uva	1,22	-12,40	-6,57
Caf	4,73	-18,20	-13,60
Tomate	0,53	-25,74	13,19
Mandarina	0,60	-16,38	-15,40
Maz Choclo	0,81	-14,14	-2,30
Camote	0,35	-29,61	-30,23
Caa de Azcar	2,11	12,68	7,85
Palta	0,62	14,47	14,36
Maz Amarillo Duro	3,22	13,67	13,28
Palma Aceitera	0,32	48,43	49,91

Fuente: Ministerio de Desarrollo Agrario y Riego.

La produccin de **pprika** disminuy en 81,48%, asociado a desfavorables condiciones climatolgicas (temperatura superior a lo normal), reflejndose este comportamiento en Lima (-86,76%), Ica (-70,42%), Tacna (-20,00%) y La Libertad (-89,33%); no obstante, aument en ncash 28,42%.

La produccin de **uva** se contrajo en 12,40%, es decir, 18 mil toneladas menos comparado con similar mes de 2025, por inadecuadas condiciones trmicas que afectaron el rejuvenecimiento y fertilizacin del cultivo. A nivel departamental, baj la produccin en Ica -5,28%, Lima -50,61%, La Libertad -0,28% y Arequipa -39,85%, sin embargo, se increment en Tacna 12,21%, ncash 19,15% y Moquegua 20,67%.

El volumen de produccin de **caf pergamino** alcanz 7 mil toneladas, lo que se tradujo en una contraccin de 18,20%, por adversas condiciones climticas con altas temperaturas que aceleraron el ciclo biolgico

y mayor humedad que propició la infestación de frutos, conllevando al desarrollo de la broca de café en algunas zonas cafetaleras. Este comportamiento se vio reflejado en los departamentos de San Martín con una variación de -38,00% y Huánuco -12,65%, en cambio, Junín registró un aumento de 2,18%.

La producción de **tomate** decreció en 25,74%, disminuyendo en 7 mil toneladas comparado con similar mes de 2025, por menores áreas sembradas y desfavorables condiciones térmicas que afectaron el fortalecimiento del cultivo. Se observó menor nivel de producción en Ica -16,54%, Arequipa -15,57%, La Libertad -65,33%, Tacna -58,96%, Lima -39,35% y San Martín -44,26%.

El volumen de producción de **mandarina** fue menor en 5 mil toneladas, registrando un decrecimiento de 16,38% respecto a febrero de 2025, ante menores áreas cosechadas, con reportes negativos en los departamentos de Lima -21,27%, Ucayali -17,45% y Ayacucho -8,33%.

La producción de **maíz choclo** decreció 14,14%, por menor área cosechada y temperatura superior a lo normal, este resultado se observó en la actividad de Junín que varió en -11,49%, Cusco -0,92%, Ayacucho -25,85%, Loreto -5,72%, Lambayeque -2,86% y Amazonas en -73,94%, en contraste, aumentó el volumen producido en Áncash 12,82%, Cajamarca 236,87% y Huancavelica 3,42%.

La producción de **camote** descendió en 29,61%, debido a menores áreas de superficie sembrada, principalmente en el departamento de Áncash con una variación de -25,25%, Lima -47,70%, Ica -7,62%, Tacna -41,67% y Huánuco -19,87%. Sin embargo, aumentó en Lambayeque y La Libertad en 105,11% y 112,45%, respectivamente.

La producción de **zapallo** se contrajo en 26,34%, por bajos niveles de superficie cosechada, ante desfavorables condiciones térmicas (temperatura inferior a lo normal) que trajeron como consecuencia cultivos con menor rendimiento. Se registró menores niveles de producción en los departamentos de Huánuco en -56,64%, Tacna -56,08%, Huancavelica -60,29% y Lima -50,89%, sin embargo, se registró incremento en Arequipa 11,90%, Cajamarca 68,07% y Áncash 14,20%.

La producción de **mango** alcanzó 88 mil toneladas, es decir, disminuyó en 4,76%, registrando 4 mil toneladas menos respecto a similar mes de 2025, por adversas condiciones climáticas (temperatura superior a normal). Este comportamiento se reflejó en los departamentos de Lambayeque -18,73%, Áncash -82,01%, Ica -3,55%, Cajamarca -4,55% y Amazonas -5,05%. Contrariamente, aumentó la producción en Piura 66,06%, La Libertad 3,27%, Loreto 0,94% y Apurímac 2,72%.

De otro lado, hubo aumentos de producción de cultivos como **palma aceitera** que ascendió a 148 mil toneladas, lo que significó un incremento de 48,43% comparado con el mismo mes de 2025, por adecuadas condiciones climáticas (temperaturas normales a superior) que favorecieron la etapa de maduración del cultivo. A nivel departamental, hubo mayor actividad en Ucayali con 75,44%, seguido de Huánuco 326,98% y Loreto 0,32%.

La producción de **maíz amarillo duro** aumentó en 13,67% por mayores áreas de superficie cosechada e influenciada por lluvias (niveles superiores al promedio) que permitieron el crecimiento vegetativo del cultivo. Este comportamiento se reflejó en los departamentos de San Martín 18,03%, Madre de Dios 16,97%, Áncash 3,01%, Ica 19,91%, Ucayali 53,43% y Lambayeque 474,85%. Sin embargo, en Huánuco mostró variación de -10,71%, Lima -36,28% y Junín de -2,55%, como consecuencia de menores siembras y enfermedades fitosanitarias.

La producción de **palta** creció en 14,47%, por mayores áreas de superficie cosechada y lluvias ligeramente inferiores a su media climática que beneficiaron el desarrollo de los frutos; se observó mayor nivel de producción en Lima 32,99%, Junín 2,22%, Áncash 8,84% y Pasco 51,77%. En contraste, Ayacucho se contrajo en 4,89%, seguido de Huancavelica en -14,79% y Puno en -2,37%.

La producción de **caña de azúcar** fue mayor en 93 mil toneladas, lo que se tradujo en un incremento de 12,68% respecto a lo alcanzado en febrero de 2025, ante mayores áreas cultivadas; mostrando este comportamiento los departamentos de Lambayeque 78,67%, Lima 24,51%, Piura 80,39% y Arequipa 23,02%.

El volumen de producción de **arándano** registró crecimiento de 26,55%, con 3 mil toneladas más que febrero 2025, por mayores siembras y favorables factores climatológicos (temperatura normal a superior). Hubo reportes positivos en La Libertad 35,53% y Áncash 62,00%, sin embargo, disminuyó la actividad en Lambayeque e Ica con variaciones de -17,74% y -31,76%, respectivamente.

## Producción Nacional

Otros productos agrícolas también mostraron mayores niveles de producción como cacao 11,27%, alcachofa 104,92%, yuca 9,49%, tuna 26,26%, cebolla 9,70%, ají 24,59%, quinua 69,21% y frijol grano seco 37,70%.

Cuadro N° 4  
Subsector Pecuario: Febrero 2026  
(Año base 2007)

Producto	Ponderación	Variación porcentual 2026/2025	
		Febrero	Enero-Febrero
Ave	15,44	1,81	1,81
Leche Fresca	5,73	2,42	2,28
Porcino	2,37	3,80	3,83
Vacuno	6,10	1,89	1,78

Fuente: Ministerio de Desarrollo Agrario y Riego.

El subsector **pecuario** creció 1,84%, por mayores volúmenes de producción de ave 1,81%, leche fresca 2,42%, porcino 3,80%, vacuno 1,89%, huevos 0,50%, fibra alpaca 2,14%, alpaca 1,39%, lana 2,12%, ovino 0,39%, caprino 1,03%, llama 1,26% y fibra llama 3,61%.

La producción de **ave** fue mayor en 3 mil toneladas en comparación con febrero 2025, es decir, aumentó en 1,81%, por incremento en la producción de pollo (3,11%), observándose resultados favorables en los departamentos de Lima con una variación de 2,28% y una participación de 60,47% y La Libertad con 2,73% y un aporte de 15,57% al total nacional.

La producción de **leche fresca** se incrementó en 2,42%, ante la mayor actividad registrada en los departamentos de Lima con 2,89%, Cajamarca 2,12%, Arequipa 1,61%, La Libertad 1,40%, Puno 3,27%, Cusco 1,78%, Amazonas 0,48%, Ica 1,56%, Junín 4,58%, Huánuco 0,45%, Lambayeque 18,89% y Pasco con 1,03%.

La producción de **porcino** creció 3,80%, con reportes positivos en Lima 4,16%, La Libertad 1,80%, Ica 1,63%, Arequipa 2,44%, Junín 13,43%, Huánuco 3,42%, Cusco 2,73%, Cajamarca 2,56%, Piura 1,19% y Tacna 4,33%.

La producción de **vacuno** aumentó 1,89%, por el mayor volumen de saca reportado en departamentos como Huánuco 5,08%, Cajamarca 3,36%, Puno 2,30% y Ayacucho 1,53%. En contraste, la actividad en Lima, Áncash y Amazonas registraron variaciones de -2,11%, -1,10% y -2,41%, respectivamente.

## Sector Pesca

En febrero de 2026, el sector **pesca** disminuyó 5,20% debido a la menor extracción de especies de origen continental en -37,04%; sin embargo, el desembarque de recursos de origen marítimo creció 0,74%.

La pesca **marítima** avanzó 0,74% por incremento en el volumen extraído de especies destinadas al **consumo humano indirecto** o de

uso industrial (preparación de harina y aceite de pescado) en la zona sur, principalmente en los puertos de Matarani, Pacocha, Ilo y Mollendo, con un total de 67 094 toneladas y que, frente a 53 284 toneladas registradas en febrero 2025, significó incremento del 25,92%. Cabe mencionar que, la extracción del recurso anchoveta se realizó en el marco de la Primera Temporada de Pesca 2026 en la zona sur del litoral del país.

Cuadro N° 5  
Sector Pesca: Febrero 2026  
(Año base 2007)

Sector	Ponderación	Variación porcentual 2026/2025	
		Febrero	Enero-Febrero
<b>Sector Pesca</b>	<b>100,00</b>	<b>-5,20</b>	<b>-7,94</b>
Marítima	95,46	0,74	-4,39
Continental	4,54	-37,04	-35,82

Fuente: Ministerio de la Producción - Viceministerio de Pesquería.

Cuadro N° 6  
Pesca de origen marítimo para consumo industrial: Febrero 2026  
(Año base 2007)

Destino	Ponderación	Variación porcentual 2026/2025	
		Febrero	Enero-Febrero
<b>Consumo Industrial</b>	<b>62,20</b>	<b>25,92</b>	<b>-35,82</b>
Anchoveta	62,19	25,92	-35,82
Otras especies	0,01	0,00	0,00

Fuente: Ministerio de la Producción - Viceministerio de Pesquería.

Por otro lado, la pesca para **consumo humano directo** disminuyó 2,25% en tres de sus cuatro destinos: para enlatado -59,09% de especies como jurel, bonito, caballa y anchoveta; para congelado -7,60%, entre ellos jurel, caballa, merluza, anguila, pejerrey y bonito; y para preparación de curado en -28,41%, de anchoveta y caballa; sin embargo, para consumo en estado fresco creció 14,35% por mayor disponibilidad de recursos como corvina, cojinova, perico, cabrilla, lenguado, merluza, pejerrey, lorna, coco, ayanque, tollo, langostino, concha negra, pota y pulpo.

De acuerdo al informe realizado por la Comisión Multisectorial encargada del Estudio Nacional del Fenómeno El Niño (ENFEN), los mayores volúmenes de captura de jurel se registraron entre Mollendo y Morro Sama, alrededor de las 30 millas náuticas (m.n.), la caballa dentro de las 3 m.n., en tanto que, el bonito presentó una amplia distribución a lo largo del litoral, hasta las 40 m.n.

Cuadro N° 7  
Pesca de origen marítimo para consumo humano directo: Febrero 2026  
(Año base 2007)

Destino	Ponderación	Variación porcentual 2026/2025	
		Febrero	Enero-Febrero
<b>Consumo Humano Directo</b>	<b>33,26</b>	<b>-2,25</b>	<b>16,20</b>
Congelado	14,76	-7,60	28,44
Enlatado	2,34	-59,09	-41,20
Fresco	15,07	14,35	13,65
Curado	1,09	-28,41	-30,43

Fuente: Ministerio de la Producción - Viceministerio de Pesquería.

La pesca **continental** descendió 37,04%, por menor captura de especies destinadas al consumo en estado fresco en -34,21%, entre ellos, trucha, palometa, boquichico, zúngaro y pejerrey; y congelado en -53,46%, por menor disponibilidad de trucha. Por el contrario, para preparación de curado se expandió en 69,30%, ante mayor extracción de llambina y boquichico.

## Sector Minería e Hidrocarburos

En febrero 2026, el sector **minería e hidrocarburos** registró decrecimiento de 1,11% respecto al mismo mes del año anterior, determinado por el desempeño negativo del subsector hidrocarburos en -9,73%, debido a la menor producción de petróleo crudo, líquidos de gas natural y gas natural; atenuado parcialmente por el avance del subsector minero metálico en 0,13%, sustentado en los mayores volúmenes de producción de cobre, hierro, oro y estaño.

Cuadro N° 8  
Sector Minería e Hidrocarburos: Febrero 2026  
(Año base 2007)

Sector	Ponderación	Variación porcentual 2026/2025	
		Febrero	Enero-Febrero
<b>Sector Minería e Hidrocarburos</b>	<b>100,00</b>	<b>-1,11</b>	<b>0,97</b>
Minería Metálica	84,64	0,13	1,71
Hidrocarburos	15,36	-9,73	-4,13

Fuente: Ministerio de Energía y Minas, SUNAT, PERUPETRO S.A.

Cuadro N° 9  
**Subsector Minería: Febrero 2026**  
 (Año base 2007)

Producto	Ponderación	Variación porcentual	
		2026/2025	
		Febrero	Enero-Febrero
Cobre	30,16	2,57	2,62
Oro	20,60	0,15	2,16
Zinc	15,39	-1,06	6,13
Plata	7,34	-2,65	0,77
Molibdeno	5,43	-9,63	-6,94
Plomo	3,13	-7,71	-2,87
Hierro	1,78	1,48	1,35
Estaño	0,81	0,51	2,22

Fuente: Ministerio de Energía y Minas.

La **minería metálica** creció en 0,13%, explicado por los mayores niveles de producción de cobre (2,57%), hierro (1,48%), oro (0,15%) y estaño (0,51%), con una incidencia positiva de 1,32 puntos porcentuales en la variación del sector; limitado por la disminución en el volumen de producción de molibdeno (-9,63%), plata (-2,65%), plomo (-7,71%) y zinc (-1,06%), con una incidencia negativa de 1,21 puntos porcentuales.

El desempeño positivo de la minería metálica en febrero de 2026 se sustentó en el mayor tonelaje procesado en las plantas de concentración de las principales compañías del país, entre ellas, Antamina, Las Bambas, Yanacocha, Shougang Hierro Perú y Minsur, que registraron mayores niveles de producción de cobre, hierro, oro y estaño. No obstante, este desempeño se vio afectado por factores de carácter climático, principalmente las intensas precipitaciones pluviales en diversas zonas mineras, que generaron restricción en el acceso, transporte y continuidad de las operaciones. En este contexto, el Gobierno declaró Estado de Emergencia el 24 de febrero mediante el Decreto Supremo N° 025-2026-PCM.

Los precios de los metales en el mercado internacional, en febrero de 2026, mostraron en términos interanuales un comportamiento mayoritariamente al alza, con excepción del plomo. La cotización promedio del oro (73,33%) continuó con incrementos significativos, alcanzando un nuevo máximo histórico y consolidando la tendencia ascendente iniciada en abril de 2023; el precio de la plata (154,99%) registró un notable aumento, manteniendo una variación positiva sostenida desde febrero de 2024. Por su parte, el cobre (39,26%) reafirmó su crecimiento por noveno mes consecutivo, mientras que el estaño (53,14%) prolongó su tendencia alcista iniciada en junio de 2025. En la misma línea, el zinc (16,72%) acumuló siete meses consecutivos de incremento, a diferencia del plomo (-2,03%) que registró una variación negativa.

La producción de **cobre** (2,57%) presentó crecimiento, manteniendo la tendencia positiva iniciada el mes anterior, como resultado del mayor nivel de extracción reportado por las compañías mineras Antamina, Las Bambas, Shouxin Perú, Cerro Verde, Norcobre, Colquisiri y el aporte de Argentum, ausente en la base de comparación. La producción de **hierro** (1,48%) mantuvo su tendencia creciente, producto del mayor volumen procesado por la compañía minera Shougang Hierro Perú.

La producción de **oro** (0,15%) mostró un ligero incremento, manteniendo la tendencia al alza registrada desde el mes anterior, principalmente por el mayor nivel de extracción reportado por las compañías mineras Yanacocha, Coimolache, Veta Dorada, Las Bambas, La Arena y Buenaventura. Asimismo, la producción de **estaño** (0,51%) continuó en crecimiento por el mayor nivel de procesamiento registrado en Minsur.

En contraste, la producción de **zinc** (-1,06%) registró disminución y revirtió la tendencia positiva observada desde marzo de 2025, debido a los menores volúmenes procesados principalmente en las compañías mineras Antamina, Volcan, Pan American Silver Huaron, Chungar y Consorcio de Ingenieros Ejecutores.

Por su parte, la producción de **plomo** (-7,71%) presentó disminución, luego de once meses de continuo crecimiento, debido a los reportes negativos de las compañías mineras Volcan y Chungar. De igual forma, la producción de **plata** (-2,65%) disminuyó tras el alza observada el mes previo, como consecuencia de los menores volúmenes registrados por las compañías mineras Sobreandes, Buenaventura, Marcobre, Ares, Chinalco Perú, Pan American Silver Huaron, Nexa Resources Cajamarquilla y Volcan.

La producción de **molibdeno** (-9,63%) reportó contracción por cuarto mes consecutivo, debido a la reducción de los volúmenes procesados por las compañías mineras Antamina, Cerro Verde, Hudbay Perú, Las Bambas y Chinalco Perú.

Cuadro N° 10  
**Subsector Hidrocarburos: Febrero 2026**  
 (Año base 2007)

Producto	Ponderación	Variación porcentual	
		2026/2025	
		Febrero	Enero-Febrero
Petróleo Crudo	9,96	-24,32	-21,24
Líquidos de Gas Natural	4,20	-6,18	1,45
Gas Natural	1,21	-0,45	6,15

Fuente: PERUPETRO S.A.

El subsector de **hidrocarburos** registró contracción de -9,73% en febrero de 2026, explicada por la menor extracción de petróleo crudo (-24,32%), líquidos de gas natural (-6,18%) y gas natural (-0,45%), que en conjunto obtuvieron una incidencia negativa de 1,22 puntos porcentuales en el total del sector.

La evolución negativa del subsector de hidrocarburos en febrero de 2026 fue explicada por la menor extracción de petróleo crudo, asociada a la reducción de la actividad en los principales lotes productores y a factores estructurales como la ausencia de perforación, menor actividad sísmica y bajo nivel de inversión. Por su parte, la producción de gas natural y líquidos de gas natural se vio afectada por la menor actividad en los lotes de Camisea (88, 56 y 57), en un contexto internacional poco favorable, caracterizado por menores precios y demanda moderada.

Asimismo, las intensas precipitaciones pluviales en la zona sur generaron huaicos que bloquearon tramos de la Panamericana Sur, afectando el transporte de GNL (Gas Natural Licuado) hacia Arequipa, Moquegua y Tacna. En este contexto, el Ministerio de Energía y Minas declaró en emergencia el suministro de gas natural en la concesión Sur Oeste, con vigencia desde el 22 de febrero de 2026, lo que implicó restricciones en el abastecimiento, principalmente a clientes industriales.

La producción de **petróleo crudo** (-24,32%) se contrajo por el menor volumen de explotación reportado por Petrotal Perú (lote 95), Petroperú (lote Z-69), Offshore International Group (lote X), UNNA Energía (lotes III y IV), Ucawa Energy (lote 131), Olympic (lote XIII) y Corporación del Sur (lote V), así como por la inactividad en los lotes II, VI, XV y XX.

Por su parte, la producción de **líquidos de gas natural** (-6,18%) mostró decrecimiento, luego del incremento observado en el mes previo, como consecuencia del menor nivel de explotación registrado por Pluspetrol Perú Corporation (lote 88), Repsol (lote 57) y Petroperú (lote Z-69), además de la inactividad de Aguaytía Energy (lote 31-C).

De la misma manera, la producción de **gas natural** (-0,45%) registró una ligera contracción, asociado a menores volúmenes de extracción principalmente de Repsol (lote 57), Offshore International Group (lote X) y Pluspetrol Perú Corporation (lote 56).

## Sector Manufactura

En febrero 2026, el sector **manufactura** registró un incremento de 2,74%, con respecto al nivel de producción de similar mes del 2025, según cifras del Ministerio de la Producción. Por principales componentes, este resultado se sustentó en la mayor actividad del subsector fabril no primario en 3,56% y del subsector fabril primario en 0,28%.

Cuadro N° 11  
Sector Manufactura: Febrero 2026  
(Año base 2007)

Actividad	Ponderación	Variación porcentual 2026/2025	
		Febrero	Enero-Febrero
<b>Sector Fabril Total</b>	<b>100,00</b>	<b>2,74</b>	<b>0,57</b>
Sector Fabril Primario	24,95	0,28	0,35
Sector Fabril No Primario	75,05	3,56	0,62

Fuente: Ministerio de la Producción - Viceministerio de MYPE e Industria.

La evolución del subsector **fabril no primario** fue determinada por la mayor actividad de la industria de bienes de consumo en 3,59%, bienes intermedios 1,44% y de bienes de capital en 9,49%.

En la industria de **bienes de consumo**, las actividades que influyeron al alza fueron la fabricación de muebles con 25,47%, por mayor demanda de muebles de madera y asientos con armazón de madera destinados al mercado interno y externo (Estados Unidos e Italia); elaboración de bebidas malteadas y de malta con 10,93%, por mayor elaboración de cerveza blanca para atender el mercado interno y externo (Ecuador y Chile); fabricación de artículos de punto y ganchillo con 8,53%, por mayor producción de vestidos tejidos y medias, destinados al mercado interno y externo (Italia y Venezuela); fabricación de jabones y detergentes, preparados para limpiar y pulir, perfumes y preparados de tocador con 5,08%, debido a la mayor fabricación de desengrasante, shampoo y lavavajillas para el consumo interno y externo (Bolivia y España); destilación, rectificación y mezcla de bebidas alcohólicas con 12,91%, por mayor producción de aguardientes de vino para el mercado interno y externo (Chile y China); fabricación de joyas y artículos conexos con 10,81%, por mayor fabricación de artículos de otros metales preciosos destinados al mercado interno y externo (México y Reino Unido); y elaboración de productos lácteos con 3,84%, por mayor elaboración de leche fresca pasteurizada, leche evaporada y crema de leche para atender el mercado interno y externo (Estados Unidos y Chile). Sin embargo, las ramas que impactaron negativamente en el resultado fueron la fabricación de prendas de vestir, excepto prendas de piel con -9,38%, por menor fabricación de enterizos, gorras, sombreros y ternos para atender la demanda interna y externa (Estados Unidos y Canadá); y la fabricación de productos farmacéuticos, sustancias químicas medicinales y productos botánicos de uso farmacéutico con -11,59%, por menor producción de medicamentos de uso humano y vitaminas destinados al consumo interno y externo (Bolivia y Guatemala).

En la industria de **bienes intermedios**, las actividades que más incidieron en su incremento fueron la fabricación de cemento, cal y yeso con 13,19%, por mayor producción de cemento portland, cal y yeso para atender la demanda interna y externa (Brasil y Ecuador); impresión con 47,98%, por mayor impresión litográfica de envases, empaques y embalajes para el mercado interno; fabricación de productos de plástico con 7,35%, por mayor producción de placas, láminas, hojas y tiras de politereftalato de etileno destinados al mercado interno y externo (Brasil y Panamá); y fabricación de papel y cartón ondulado y de envases de papel y cartón con 16,38%, por mayor fabricación de bolsas de papel, papel corrugado y cajas de cartón para el mercado interno y externo (Chile y República Dominicana). No obstante, entre las ramas que presentaron disminución se encuentran la fabricación de productos metálicos para uso estructural con -14,85%, por menor producción de puentes y sus partes de fundición de hierro o acero destinados al mercado interno y externo (Chile y Emiratos Árabes Unidos); y la fabricación de pinturas, barnices y productos de revestimiento similares, tintas de imprenta y masillas con -11,80%, por menor fabricación de tintas de imprenta, temperas y acuarelas para abastecer el mercado interno y externo (Bolivia y Ecuador).

En la industria de **bienes de capital**, el crecimiento se debió a la mayor actividad de construcción de buques y estructuras flotantes con 61,10%, por mayor construcción de plataformas de perforación o explotación flotantes y demás artefactos flotantes para el mercado interno; fabricación de otras bombas, compresores, grifos y válvulas con 135,99%, por mayor producción de válvulas destinadas al mercado interno y externo (Ecuador y Países Bajos); y fabricación de maquinaria para la explotación de minas y canteras y para obras

de construcción con 29,89%, por mayor fabricación de cargadoras, palas cargadoras y máquinas de sondeo o perforación autopropulsadas para el mercado interno y externo (Turquía y Sudáfrica); en tanto que, la fabricación de motores, generadores y transformadores eléctricos y aparatos de distribución y control de la energía eléctrica disminuyó 32,24%, por menor producción de tableros de baja tensión, tableros de distribución y transformadores para atender la demanda interna y externa (Estados Unidos y México).

Cuadro N° 12

## Subsector Fabril No Primario: Febrero 2026

(Año base 2007)

Actividad	Ponderación	Variación porcentual 2026/2025	
		Febrero	Enero-Febrero
<b>Sector Fabril No Primario</b>	<b>75,05</b>	<b>3,56</b>	<b>0,62</b>
<b>Bienes de Consumo</b>	<b>37,35</b>	<b>3,59</b>	<b>-0,20</b>
3100 Fabricación de muebles	2,70	25,47	14,83
1103 Elaboración de bebidas malteadas y de malta	2,05	10,93	5,90
1430 Fabricación de artículos de punto y ganchillo	1,39	8,53	1,77
2023 Fabricación de jabones y detergentes, preparados para limpiar y pulir, perfumes y preparados de tocador	2,88	5,08	0,53
1101 Destilación, rectificación y mezcla de bebidas alcohólicas	0,22	12,91	7,06
3211 Fabricación de joyas y artículos conexos	0,44	10,81	-14,76
1050 Elaboración de productos lácteos	1,86	3,84	4,09
2100 Fab. de prod. farmacéuticos, sustancias químicas medicinales y productos botánicos de uso farmacéutico	1,99	-11,59	-17,08
1410 Fabricación de prendas de vestir, excepto prendas de piel	6,77	-9,38	-14,83
<b>Bienes Intermedios</b>	<b>34,58</b>	<b>1,44</b>	<b>0,69</b>
2394 Fabricación de cemento, cal y yeso	3,42	13,19	14,14
1811 Impresión	2,87	47,98	17,19
2220 Fabricación de productos de plástico	3,08	7,35	2,89
1702 Fabricación de papel y cartón ondulado y de envases de papel y cartón	0,80	16,38	4,06
2022 Fabricación de pinturas, barnices y productos de revestimiento similares, tintas de imprenta y masillas	1,40	-11,80	-2,87
2511 Fabricación de productos metálicos para uso estructural	1,83	-14,85	-19,17
<b>Bienes de Capital</b>	<b>1,82</b>	<b>9,49</b>	<b>8,73</b>
3011 Construcción de buques y estructuras flotantes	0,07	61,10	74,42
2813 Fabricación de otras bombas, compresores, grifos y válvulas	0,08	135,99	31,17
2824 Fabricación de maquinaria para la explotación de minas y canteras y para obras de construcción	0,25	29,89	50,68
2710 Fab. de motores, generadores y transformadores eléctricos y aparatos de distrib. y control de la energía eléctrica	0,40	-32,24	-33,39

Fuente: Ministerio de la Producción - Viceministerio de MYPE e Industria.

El desempeño positivo del subsector *fabril primario* fue determinado por el aumento en la rama de fabricación de productos primarios de metales preciosos y otros metales no ferrosos con 3,37%, por mayor refinación de cobre destinado a atender la demanda interna y externa (India y Australia); elaboración y conservación de carne con 1,87%, por mayor elaboración de hot dog - salchichas y carne beneficiada de ave, porcino, caprino y vacuno para abastecer el mercado interno y externo (Vietnam y China); y elaboración de azúcar con 6,05%, por mayor producción de azúcar de las empresas azucareras de Lambayeque, Áncash y Piura para el consumo interno. Sin embargo, registraron contracción las ramas de elaboración y conservación de pescado, crustáceos y moluscos con -5,95%, por menor procesamiento de especies para la elaboración de productos enlatados, congelados y curados destinados al mercado interno y externo (Alemania y Vietnam); y fabricación de productos de la refinación del petróleo con -4,59%, por menor producción de gasolina y GLP para atender la demanda interna y externa (Bolivia y Ecuador).

Cuadro N° 13  
**Subsector Fabril Primario: Febrero 2026**  
 (Año base 2007)

Actividad	Ponderación	Variación porcentual 2026/2025	
		Febrero	Enero-Febrero
<b>Sector Fabril Primario</b>	<b>24,95</b>	<b>0,28</b>	<b>0,35</b>
2420 Fabricación de productos primarios de metales preciosos y otros metales no ferrosos	11,40	3,37	7,56
1010 Elaboración y conservación de carne	2,76	1,87	1,84
1072 Elaboración de azúcar	0,95	6,05	1,45
1920 Fabricación de productos de la refinación del petróleo	4,54	-4,59	-0,90
1020 Elaboración y conservación de pescado, crustáceos y moluscos	5,30	-5,95	-12,97

Fuente: Ministerio de la Producción - Viceministerio de MYPE e Industria.

## Sector Electricidad, Gas y Agua

En febrero de 2026, el sector **electricidad, gas y agua** registró crecimiento de 2,99%, en comparación con febrero de 2025, sustentado en la mayor generación de energía eléctrica en 3,07%, producción de agua potable 1,79% y distribución de gas en 6,98%.

El subsector **electricidad**, según origen, reportó que la energía hidroeléctrica de uso público alcanzó una producción de 3 246,94 GWh, presentando una evolución de 4,65% evidenciado en la mayor generación de las centrales hidroeléctricas de Chimay, Yanango, Aricota I, Aricota II, Cañón del Pato y Carhuaquero, principalmente.

La energía renovable no convencional (eólica y solar) de uso público obtuvo una producción de 397,28 GWh aumentando en 39,11%, determinado por la mayor generación de energía eólica en 8,34% y solar en 102,37%.

Por otro lado, la generación de energía termoeléctrica de uso público disminuyó en 6,35%, registrando una producción de 1 510,96 GWh, debido a la menor generación de las centrales termoeléctricas de Mollendo Diesel, Chilina Diesel, Fenix, entre otras.

Respecto a la participación por tipo de energía en el total generado, la energía hidroeléctrica pública contribuyó con el 62,98%, la energía termoeléctrica pública con el 29,31% y la energía procedente de fuentes renovables no convencionales (eólica y solar) aportó con el 7,71%.

Los grupos económicos privados participaron con el 59,05% del total de energía producida para el mercado eléctrico, las empresas del Estado con el 16,72% y la agrupación de otras empresas con el 24,23% restante. Entre los grupos económicos con mayor incidencia positiva en el resultado destacaron IC Power Perú, Enel y Orazul Energy Perú.

Cuadro N° 14  
**Sector Electricidad, Gas y Agua: Febrero 2026**  
 (Año base 2007)

Sector	Ponderación	Variación porcentual 2026/2025	
		Febrero	Enero-Febrero
<b>Sector Electricidad Gas y Agua</b>	<b>100,00</b>	<b>2,99</b>	<b>3,50</b>
Electricidad	80,48	3,07	3,72
Gas	0,60	6,98	4,72
Agua	18,92	1,79	1,63

Nota: El cálculo del sector se realiza en base a los volúmenes físicos de producción.

Fuente: Ministerio de Energía y Minas, Coes-Sinac, Cálidda, Contugas y SUNASS.

Cuadro N° 15  
**Subsector Electricidad: Febrero 2026**  
 (Año base 2007)

Empresa	Variación porcentual 2026/2025	
	Febrero	Enero-Febrero
Termochilca S.A.	41,28	58,50
Kallpa Generación S.A.	4,28	-15,76
Orygen Perú S.A.A.	6,92	4,65
Chinango S.A.C.	32,28	8,23
Empresa de Generación Eléctrica de Arequipa S.A.	24,54	35,59
Electroperú S.A.	2,58	-2,19
Orazul Energy Perú S.A.	6,48	0,83
Empresa de Generación Eléctrica del Sur S.A.	31,35	48,03
Emp. de Generación Huanza S.A.	-27,32	-29,66
Engie Energía Perú S.A.	-24,05	28,10
Fenix Power Perú S.A.	-59,13	-6,47
Otras empresas	39,45	32,68

**Nota:** El cálculo del sector se realiza en base a los volúmenes físicos de producción.

**Fuente:** Ministerio de Energía y Minas, Coes-Sinac

En febrero 2026, las empresas de generación eléctrica que presentaron aumento en su producción fueron: Termochilca S.A. (41,28%), Kallpa Generación S.A. (4,28%), Orygen Perú S.A.A. (6,92%), Chinango S.A.C. (32,28%), Empresa de Generación Eléctrica de Arequipa S.A. (24,54%), Electroperú S.A. (2,58%), Orazul Energy Perú S.A. (6,48%), Empresa de Generación Eléctrica del Sur S.A. (31,35%), entre las más representativas.

En un contexto en que el país se encuentra en una etapa inicial de transición energética, con una matriz eléctrica que depende principalmente del agua y gas natural, es meritorio destacar que existe enorme potencial en energías renovables no convencionales, liderado por la eólica y solar. Es así que, en febrero de 2026, la empresa Ferrenergy, perteneciente a la corporación Ferreycorp, especializada en la provisión de energía, puso en marcha una planta solar fotovoltaica, una de las más potentes del país, con 1 500 paneles solares para complementar el suministro de energía de una compañía manufacturera. La central cuenta con una potencia instalada de 1 MWp (megavatios pico) de energía totalmente renovable, contribuyendo así con la producción de energía renovable de autoconsumo.

El subsector **agua** se incrementó en 1,79%, en respuesta a los mayores volúmenes de producción de empresas como Sedapal (1,06%), Epsel S.A. (6,33%) y Agua Tumbes (15,55%); en cambio, disminuyó la actividad en EPS Sedam Huancayo S.A. (-4,01%) y EPS Sedaloreto S.A. (-7,82%).

La producción de agua potable en Lima Metropolitana reportada por la empresa Sedapal aumentó en 1,06%, asociado al mayor volumen en las plantas de tratamiento en 1,49%; sin embargo, en los pozos de Lima y Callao disminuyó en 2,57%.

La distribución de **gas** se expandió en 6,98%, por mayor demanda de las Generadoras Eléctricas (GE) en 9,70%, Empresas (E) 0,59% y de los establecimientos de expendio de Gas Natural Vehicular (GNV) en 0,73%.

Según empresas, Cálidda registró alza de 7,80% en su distribución de gas, con una participación de 95,86%, mientras que Contugas decreció en 7,67% y Quavii disminuyó en 14,29%, con aportes de 3,35% y 0,79% al total, respectivamente.

## Sector Construcción

En febrero 2026, el sector **construcción** creció 8,90% reflejado en la evolución del consumo interno de cemento en 11,55% y del avance físico de obras en 1,47%.

El indicador de **consumo interno de cemento** registró un aumento de 11,55%, como resultado del avance de obras del ámbito privado, entre ellos, proyectos de infraestructura para el sector minero, agroindustrial, transporte, manufactura y electricidad, principalmente. También destacaron obras de implementación de oficinas, ampliación de almacenes, construcción de edificios comerciales y condominios multifamiliares.

Cuadro N° 16  
**Sector Construcción: Febrero 2026**  
(Año base 2007)

Componente	Ponderación	Variación porcentual 2026/2025	
		Febrero	Enero-Febrero
<b>Sector Construcción</b>	<b>100,0</b>	<b>8,90</b>	<b>12,25</b>
Consumo Interno de Cemento	73,95	11,55	12,62
Avance Físico de Obras	23,29	1,47	11,94
Vivienda de No Concreto	2,76	2,23	2,23

Fuente: Empresas productoras de Cemento, MEF y SUNAT.

Gráfico N° 5  
**Despacho Local de Cemento: 2023-2026**  
(Miles de toneladas)

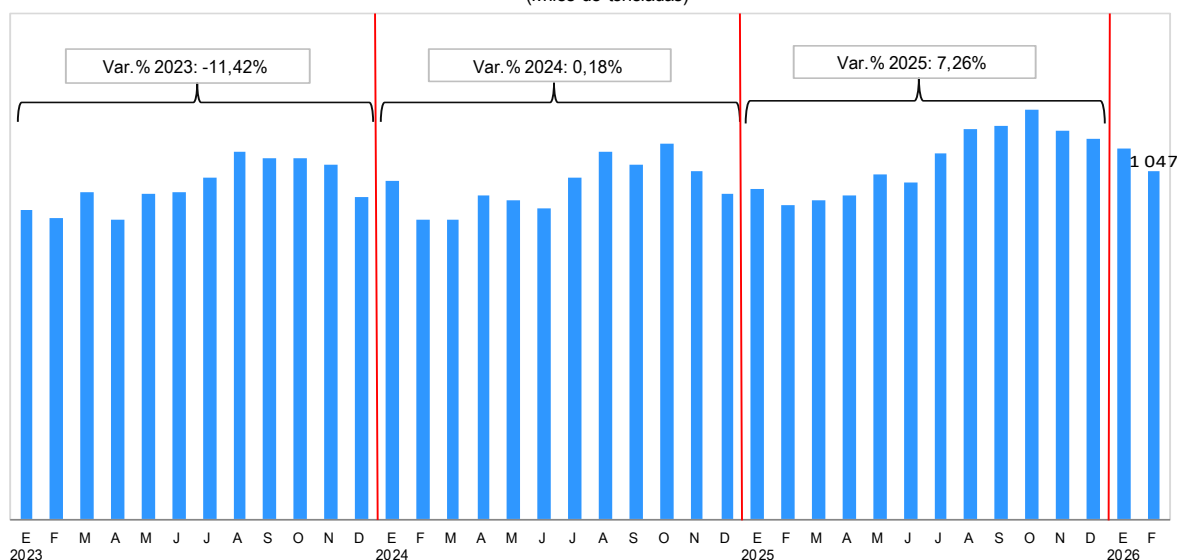

Fuente: Empresas productoras y comercializadoras de cemento.

El **avance físico de obras** creció 1,47%, determinado por la mayor inversión en obras públicas realizadas por el Gobierno Regional (24,63%) y Gobierno Local (14,57%); sin embargo, disminuyó a nivel de Gobierno Nacional (-23,64%). Según tipo de edificación, mostraron incremento los proyectos de Infraestructura Vial (mejoramiento y ampliación de carreteras, construcción y renovación de puentes y vías) y Servicios Básicos (mejora y ampliación del sistema de agua potable, saneamiento y sistema de riego); en cambio, fue menor la inversión en Obras de Prevención de Riesgos (construcción y ampliación del servicio de protección contra inundaciones y quebradas vulnerables) y en Construcción de Edificios no Residenciales (mejoramiento de infraestructura en establecimientos de salud, centros educativos y seguridad ciudadana).

A nivel de **Gobierno Regional**, la inversión pública aumentó en proyectos de *Construcción de Edificios no Residenciales* tales como el mejoramiento del establecimiento de salud Monsefú en el distrito de Monsefú de la provincia de Chiclayo en el departamento de Lambayeque; el mejoramiento y ampliación del centro de comando y monitoreo del local de serenazgo en los distritos de Maynas, Punchana, Belén y San Juan Bautista de la provincia de Maynas en el departamento de Loreto; y el mejoramiento de la I.E.

Politécnico Regional del Centro de nivel secundaria en el distrito de El Tambo de la provincia de Huancayo en el departamento de Junín.

Del mismo modo, fue mayor la inversión en *Servicios Básicos* destacando el proyecto integrado del sistema de agua potable y alcantarillado de la localidad de Bagua en el distrito de La Peca de la provincia de Bagua en el departamento de Amazonas; el mejoramiento y ampliación del sistema de riego Yanayacu-Tibilo en el distrito de Lagunas de la provincia de Alto Amazonas del departamento de Loreto; y la creación del servicio de provisión de agua para riego en el sector hidráulico mayor Uchusuma-Caplina clase B, sector Cerro Blanco del distrito de Calana en la provincia y departamento de Tacna.

Igualmente, crecieron las obras de *Infraestructura Vial* como el mejoramiento de la carretera departamental Campo Verde - Nueva Requena, ubicado en la provincia de Coronel Portillo en el departamento de Ucayali; el mejoramiento del servicio de movilidad urbana en los asentamientos humanos: Nuevo Amanecer, San Valentín, Acción Católica, Iván Vásquez, Raúl Chuquipiondo y Prolongación Independencia en Villa Punchana en el distrito de Punchana de la provincia de Maynas en el departamento de Loreto; y la creación del servicio de transitabilidad peatonal en el km 38 de la Panamericana Sur del distrito de Punta Hermosa en la provincia y departamento de Lima.

No obstante, las *Obras de Prevención de Riesgos* disminuyeron en los departamentos de Ica, Cusco, Tumbes, Arequipa, Huancavelica, Amazonas, Pasco, Huánuco y Lambayeque.

A nivel de **Gobierno Local**, fue mayor la inversión en obras relacionadas a la *Construcción de Edificios no Residenciales* como el mejoramiento integral de la I.E. Ricardo Palma en el distrito de Marcona de la provincia de Nazca en el departamento de Ica; el mejoramiento del Centro de Salud de Cerro Verde del distrito de Uchumayo en la provincia y departamento de Arequipa; y el mejoramiento del servicio de seguridad ciudadana local en la Municipalidad Distrital de Curimaná de la provincia de Padre Abad en el departamento de Ucayali.

De modo similar, se incrementó la inversión en obras de *Infraestructura Vial*, destacando el mejoramiento de la transitabilidad vehicular y peatonal de la Av. Túpac Amaru (tramo: Av. Naranjal - Av. Revolución) en el distrito de Comas de la provincia y departamento de Lima; la creación del servicio de movilidad urbana en el sector de Mesa Grande del centro poblado de Mirave en el distrito de Ilabaya de la provincia de Jorge Basadre en el departamento de Tacna; y la creación del servicio de movilidad urbana en las vías locales del barrio Wichaypampa B en el distrito de Challhuahuacho de la provincia de Cotabambas en el departamento de Apurímac.

Por el contrario, decreció la inversión en proyectos de *Servicios Básicos* en los departamentos de Áncash, Cajamarca, Piura, San Martín, La Libertad, Lambayeque, Lima, Loreto, Ayacucho, Tumbes, Pasco y Madre de Dios. Asimismo, fue menor la inversión en *Obras de Prevención de Riesgos* en los departamentos de Áncash, Piura, Huánuco, Ayacucho, Moquegua, Junín, Tumbes, Ucayali, Cajamarca y Amazonas.

Sin embargo, en el ámbito de **Gobierno Nacional**, hubo menor inversión en obras de *Construcción de Edificios no Residenciales* tales como el mejoramiento y ampliación de la Institución Educativa Agustín Gamarra de nivel primaria y secundaria en el distrito y provincia de Anta en el departamento de Cusco; el mejoramiento de la I.E. Telésforo Catacora Juli de educación secundaria en el distrito de Juli de la provincia de Chucuito en el departamento de Puno; y el mejoramiento y ampliación del Hospital de Apoyo Celendín en el distrito y provincia de Celendín del departamento de Cajamarca.

Igualmente, bajó la inversión en *Obras de Prevención de Riesgos* como el mejoramiento y ampliación del servicio de drenaje pluvial en cuatro distritos de la provincia y departamento de Cusco; el mejoramiento y ampliación del servicio de protección contra inundaciones en ambas márgenes del río Chicama, tramo de la desembocadura al Océano Pacífico hasta el puente Punta Moreno, en los distritos de Ascope, Chicama, Magdalena de Cao, Casa Grande, Santiago de Cao y San Benito ubicados en la provincia de Ascope en el departamento de La Libertad y la provincia de Contumazá en el departamento de Cajamarca; y la creación del servicio de protección contra inundaciones del río Cañete entre el tramo de la desembocadura del río Cañete y localidad de Paullo en los distritos de San Vicente de Cañete, Nuevo Imperial y Lunahuaná de la provincia de Cañete en el departamento de Lima.

Por el contrario, se incrementó la inversión en proyectos de *Infraestructura Vial* en los departamentos de Áncash, Piura, Lima, Huánuco, Tacna, Loreto, Moquegua, Provincia Constitucional del Callao, La Libertad, Cajamarca, Amazonas, Cusco, Lambayeque, Apurímac y Puno; también creció la inversión en obras de *Servicios Básicos* en los departamentos de Lima, Provincia Constitucional del Callao, Ayacucho, Lambayeque, Cusco, Amazonas, Apurímac, Moquegua, Huancavelica, Junín, Pasco y Tacna.

## Sector Comercio

El sector **comercio** en febrero de 2026 registró un aumento de 6,06%, explicado por la tendencia positiva del comercio al por mayor, comercio al por menor y comercio automotriz.

El **comercio al por mayor** presentó incremento de 4,41%, impulsado por la venta de maquinaria y equipo ante mayor demanda de camiones mineros, excavadoras y

cargadores frontales destinados a los sectores construcción y minería, aunado al dinamismo en la comercialización de herramientas eléctricas, equipos de aire acondicionado y refrigeración. Asimismo, se registró alza en la venta de combustibles líquidos, gaseosos y lubricantes, por la expansión del parque automotor y el mayor tráfico de carga y pasajeros a nivel nacional, sumado a una gestión logística más eficiente en las estaciones de servicio. La misma tendencia presentó la venta de metales y minerales metalíferos en respuesta a la demanda de oro como reserva de valor y de cobre para la transición energética, en adición, el mercado de barras y planchas de acero presentó avance por requerimientos de diversos sectores económicos. También se observó incremento en la venta de enseres domésticos, por mayor demanda de línea blanca y marrón, papelería y textos educativos, artículos de aseo personal y de limpieza del hogar, y productos farmacéuticos y medicinales, por campañas de gestión comercial y ampliación de la cartera de clientes a nivel nacional. De igual manera, destacó la venta de materiales de construcción y artículos de ferretería ante mayores pedidos de cemento, pinturas y estructuras metálicas, asociado al crecimiento de la inversión privada en vivienda y de la autoconstrucción, consolidándose también la comercialización de accesorios sanitarios y revestimientos. La venta de computadoras, equipo periférico y programas informáticos se vio favorecida por la renovación de activos tecnológicos debido a la transformación digital en las empresas y a nivel académico. Finalmente, se incrementó la venta de materias primas agropecuarias y de animales vivos ante demanda de granos y semillas, animales vivos e insumos para nutrición animal, fortaleciendo la oferta sectorial con nuevos acuerdos comerciales. En contraste, disminuyó la venta de sustancias químicas de uso industrial.

El **comercio al por menor** reportó crecimiento de 5,82%, determinado por la venta en supermercados, minimarkets y tiendas de conveniencia, sustentado en la sólida rotación de productos de consumo masivo. Asimismo, creció la venta de productos farmacéuticos y medicinales, cosméticos y artículos de tocador, por apertura de nuevos puntos de venta, portafolio de productos y estrategias de posicionamiento, con énfasis en medicamentos antigripales y dermocosméticos por estacionalidad. De igual forma, evolucionó positivamente la venta en tiendas por departamento impulsada por la temporada de verano y el dinamismo comercial generado por la campaña escolar y el “Día de San Valentín”. La venta de artículos de ferretería registró tendencia al alza en respuesta a la inversión privada en vivienda y la autogestión de obras menores, con mayores órdenes de cemento, ladrillos y accesorios sanitarios. Simultáneamente, la venta de computadoras y equipos periféricos se vio potenciada por la alta demanda estacional asociada al retorno a clases, incentivando la adquisición de laptops, periféricos y equipos de gama media-alta bajo modalidades de financiamiento atractivas. Adicionalmente, la venta de prendas de vestir, calzado y artículos de cuero presentó incremento por requerimiento de confecciones en algodón, lencería y calzado de vestir y deportivo, coadyuvada por estrategias comerciales. La venta de artículos de deporte registró avance debido a temporada vacacional y a eficiente ejecución comercial en tiendas especializadas. El mismo comportamiento se observó en la venta de alimentos y bebidas en puestos de venta y mercados

Cuadro N° 17

### Sector Comercio: Febrero 2026 (Año base 2007)

Sector	Variación porcentual	
	2026/2025	
	Febrero	Enero-Febrero
<b>Sector Comercio</b>	<b>6,06</b>	<b>5,23</b>
Venta, mantenimiento y reparación de veh. automotores	19,67	16,66
Venta al por mayor	4,41	3,63
Venta al por menor	5,82	5,10

Fuente: INEI - Encuesta Mensual de Comercio.

ante mayor rotación de carnes y productos cárnicos, pollo beneficiado, lácteos, huevos, frutas, legumbres y hortalizas, asociado a la temporada de verano. A su vez, aumentó la venta de combustibles y lubricantes para vehículos automotores en puntos de abastecimiento y autoservicios, coadyuvado por la incorporación de cuentas corporativas y mayor tránsito vehicular. Por el contrario, disminuyó la venta de juegos y juguetes en almacenes especializados.

El **comercio automotriz** mostró expansión de 19,67%, por dinamismo en la venta de vehículos livianos (deportivos, automóviles, camionetas, pick up y furgonetas), vehículos pesados (tractocamiones, camiones, minibuses y ómnibus) y vehículos menores (motocicletas y trimotos), impulsada por campañas comerciales como el “Toyotaazo 2026”, lanzamiento de nuevos modelos, condiciones favorables en el mercado cambiario y mayor disponibilidad de crédito vehicular. También continuó con tendencia positiva la venta de partes, piezas y accesorios de vehículos automotores, ante la demanda de neumáticos, partes de motor y filtros sostenida por nuevas líneas de productos y estrategias comerciales; así como la venta, mantenimiento y reparación de motocicletas y de sus partes, piezas y accesorios. Por otro lado, se observó contracción en el mantenimiento y reparación de vehículos automotores.

Gráfico N° 6  
**Venta e Inmatriculación de Vehículos Nuevos Livianos**  
(Unidades)

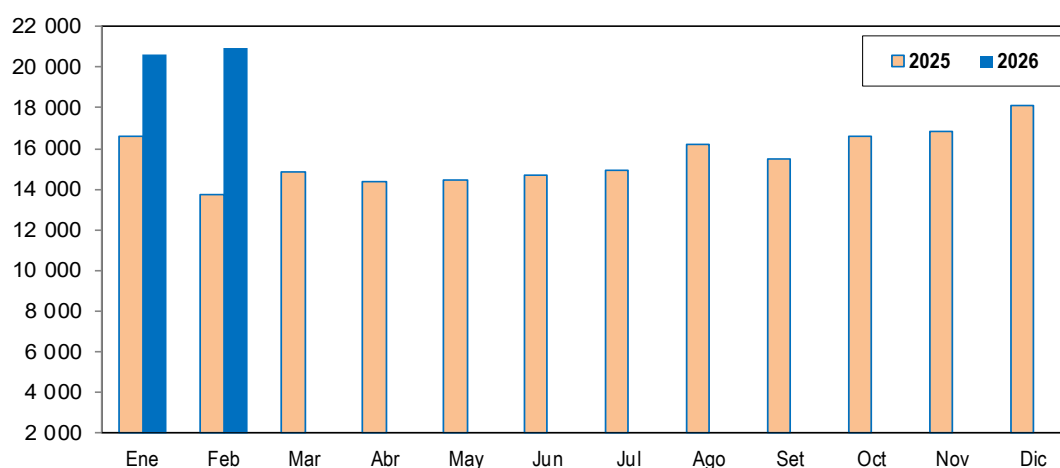

Fuente: Asociación Automotriz del Perú.

## Sector Transporte, Almacenamiento, Correo y Mensajería

En febrero 2026, el sector **transporte, almacenamiento, correo y mensajería** reportó crecimiento de 4,10% respecto a similar mes de 2025, debido al dinamismo del subsector transporte en 4,67% y del subsector almacenamiento, correo y mensajería en 2,77%.

Cuadro N° 18  
**Sector Transporte, Almacenamiento, Correo y Mensajería: Febrero 2026**  
(Año base 2007)

Sector	Ponderación	Variación porcentual 2026/2025	
		Febrero	Enero-Febrero
<b>Sector Transporte, Almacenamiento, Correo y Mensajería</b>	<b>100,00</b>	<b>4,10</b>	<b>3,11</b>
Transporte	77,67	4,67	3,53
Almacenamiento, Correo y Mensajería	22,33	2,77	2,14

Fuente: Ministerio de Transportes y Comunicaciones, Organismo Supervisor de la Inversión en Infraestructura de Transporte de Uso Público y empresas privadas.

El resultado del subsector **transporte** (4,67%) se sustentó en el desenvolvimiento favorable de sus tres componentes: transporte por vía aérea 7,60%, transporte por vía terrestre y por tuberías 3,04% y transporte por vía acuática 9,53%.

El transporte por vía aérea aumentó 7,60% por mayor actividad del transporte de pasajeros en 7,08%, destacando vuelos a nivel nacional con destinos a las ciudades de Lima, Arequipa, Tarapoto, Iquitos, Cajamarca y Chiclayo; y a nivel internacional, entre las ciudades de Lima y Madrid, Buenos Aires, Bogotá, Ciudad de Panamá, Sao Paulo y Punta Cana. Asimismo, se expandió el transporte de carga en 10,08%, ante el aumento en el traslado de mercancías provenientes del exterior, principalmente.

El transporte por vía terrestre y por tuberías creció 3,04%, con reportes positivos en el desplazamiento por carretera en 3,44%: de pasajeros 4,40% por mayor movilización del público en las unidades del Metro de Lima, y de carga 2,16% ante mayor demanda de servicios en el sector agricultura, comercio y construcción. En contraste, el transporte por ferrocarril disminuyó 13,11% debido al menor traslado de minerales, combustible, contenedores y mercancía general, así como pasajeros locales y turistas; en el mismo sentido, transporte por tubería bajó 5,69%, por menor producción de petróleo crudo, gas natural y líquidos de gas natural.

El transporte por vía acuática evolucionó positivamente en 9,53%, impulsado por el movimiento de carga por vía marítima en 21,49%, de mercadería en contenedores, carga de graneles sólidos, carga fraccionada y carga rodante; y del transporte por vías de navegación interior (ríos) que aumentó en 0,40%, tanto de pasajeros (0,39%) por mayor afluencia turística, como de carga (0,59%) sustentado en el traslado de mercancía para el comercio minorista.

Cuadro N° 19  
**Subsector Transporte: Febrero 2026**  
 (Año base 2007)

Actividad	Ponderación	Variación porcentual	
		2026/2025	
		Febrero	Enero-Febrero
Transporte por vía terrestre y tuberías	66,22	3,04	2,34
Transporte por vía acuática	1,68	9,53	3,49
Transporte por vía aérea	9,77	7,60	5,86

Fuente: Ministerio de Transportes y Comunicaciones, Organismo Supervisor de la Inversión en Infraestructura de Transporte de Uso Público y empresas privadas.

El subsector **almacenamiento, correo y mensajería** avanzó 2,77%, por mayores actividades de almacenamiento y apoyo al transporte en 2,83%, favorecidas por la demanda de servicios conexos en puertos marítimos, terminales terrestres y aéreos, destacando la asistencia logística y aduanera, manipulación de carga, así como embalaje y desembalaje de mercancía embarcada y desembarcada; de igual manera, hubo aumento de actividades postales y de mensajería en 1,70%, explicado por la expansión de envíos locales y el crecimiento del comercio electrónico.

## Sector Alojamiento y Restaurantes

En febrero 2026, el sector **alojamiento y restaurantes** mostró una expansión de 7,22%, sustentado en el buen desempeño del subsector restaurantes que creció 7,29% y del subsector alojamiento en 3,88%.

La actividad de restaurantes (servicios de comidas y bebidas) evidenció una variación de 7,29%, por el resultado positivo

de los cuatro grupos componentes: grupo restaurantes, servicio de bebidas, otras actividades de servicio de comidas y suministro de comidas por encargo.

Cuadro N° 20  
**Sector Alojamiento y Restaurantes: Febrero 2026**  
 (Año base 2007)

Sector	Ponderación	Variación porcentual	
		2026/2025	
		Febrero	Enero-Febrero
<b>Sector Alojamiento y Restaurantes</b>	<b>100,00</b>	<b>7,22</b>	<b>6,37</b>
Alojamiento	13,60	3,88	3,30
Restaurantes	86,40	7,29	6,58

Fuente: INEI - Encuesta Mensual de Restaurantes, MINCETUR.

El **grupo de restaurantes** aumentó en 6,17%, por la mayor demanda en los establecimientos de pollerías, comidas rápidas, comida internacional, carnes y parrillas, sandwicherías, chifas, restaurantes y restaurantes turísticos, en respuesta a la oferta gastronómica diversificada por las celebraciones del Día de San Valentín, Día Nacional de la Pachamanca, Semana Nacional de la Causa Peruana, Año Nuevo Chino, Carnavales de Cajamarca y la Fiesta de la Candelaria. Similar comportamiento presentó los negocios de café restaurantes, cevicherías, pizzerías, comida regional, comida criolla y heladerías, con propuestas en menús temáticos, música en directo, campañas en redes sociales y acondicionamiento de ambientes. Asimismo, se contó con la participación en ferias gastronómicas como “NatsuFest” y “XXI Feria Internacional de Turismo Perú y el Mundo 2026” en Lima, “Filo Summer Fest - Love Edition” en Punta Negra, “XV edición del Festival Turístico y Gastronómico del Mar – FEXTIMAR 2026” en Lambayeque y “Gastromaq Cusco 2026” en Cusco. Cabe resaltar que en febrero 2025 las actividades se vieron afectadas por el cierre temporal de locales en los centros comerciales Real Plaza a nivel nacional, por el accidente ocurrido en sus instalaciones de Trujillo.

**Servicio de bebidas** alcanzó una variación de 12,96%, promovido por los rubros de cafeterías, bar restaurantes, bares y discotecas, en atención al lanzamiento de nuevos productos, shows artísticos, música variada, fidelización de clientes, promociones en cocteles de autor, oferta de jugos especiales y postres. Coadyuvó a la actividad la celebración por el Día del Pisco Sour.

**Otras actividades de servicio de comidas** mostraron una expansión de 9,08%, por el dinamismo de los concesionarios de alimentos con incremento de órdenes de servicio, apertura de sucursales y renovación de contratos con empresas bancarias, mineras, manufactureras, universidades, hospitales, clínicas y centros penitenciarios. También creció el suministro de comidas para contratistas (servicios de alimentación a empresas de transporte) por mayor flujo de turistas atraídos por las festividades del mes, promociones y descuentos.

El **suministro de comidas por encargo (catering)** se incrementó en 2,42%, por mayores contratos de servicio de preparación y distribución de alimentos para eventos, brindando servicios de buffet, open bar, mesas de entradas, quesos y postres, desayuno ejecutivo y coffee break.

Gráfico N° 07  
**Evolución mensual de la actividad Restaurantes: 2023-2026**  
 (Variación %)

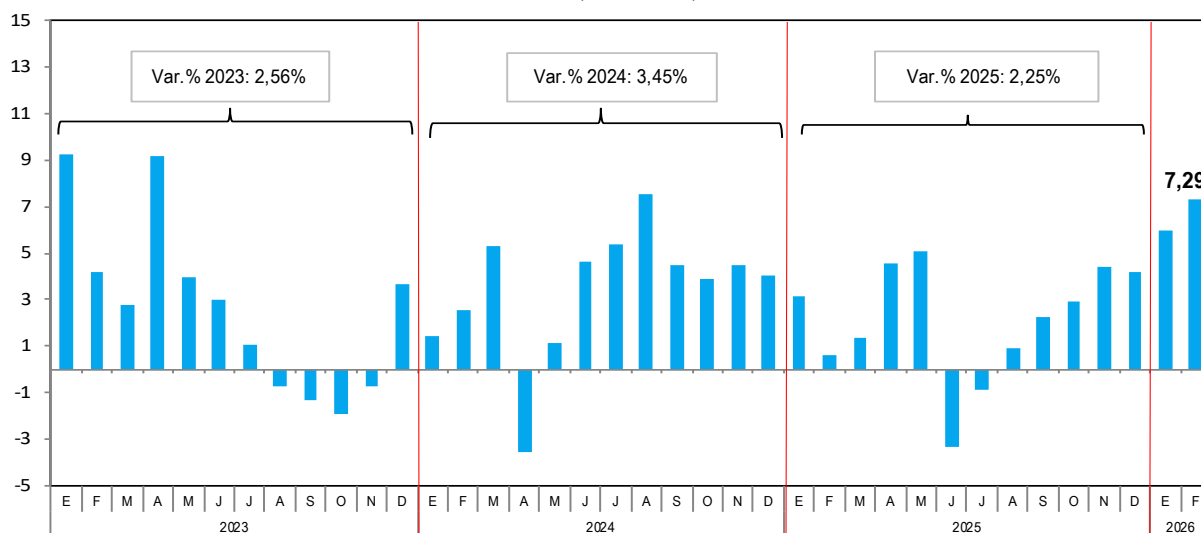

Fuente: Instituto Nacional de Estadística e Informática.

## Sector Telecomunicaciones y Otros Servicios de Información

En febrero de 2026, el sector **telecomunicaciones y otros servicios de información** presentó un incremento de 0,57%, en respuesta al comportamiento positivo del subsector telecomunicaciones en 0,74%; en contraste, el subsector otros servicios de información disminuyó en 1,00%.

Cuadro N° 21  
**Sector Telecomunicaciones y Otros Servicios de Información: Febrero 2026**  
(Año base 2007)

Sector	Ponderación	Variación porcentual 2026/2025	
		Febrero	Enero-Febrero
<b>Sector Telecomunicaciones y Otros servicios de Información</b>	<b>100,00</b>	<b>0,57</b>	<b>0,58</b>
Telecomunicaciones	69,23	0,74	0,77
Otros Servicios de Información	30,77	-1,00	-1,01

**Fuente:** Ministerio de Transportes y Comunicaciones, Instituto Nacional de Estadística e Informática, Organismo Supervisor de Inversión Privada en Telecomunicaciones y Empresas Privadas.

El resultado del subsector **telecomunicaciones** (0,74%) fue determinado por el buen desempeño de los servicios de Internet y televisión por suscripción que crecieron en 8,30% y de los servicios de transmisión de datos en 0,19%; sin embargo, el servicio de telefonía continuó con tendencia a la baja, registrando una disminución de 4,88%.

Los servicios de Internet y televisión por suscripción (8,30%) crecieron por el servicio de Internet que lo hizo en 9,72%, por mayor consumo de internet móvil y fijo con alta demanda de megabytes por parte de los usuarios; en tanto que, el servicio de televisión por suscripción disminuyó 1,84%, debido a la menor cantidad de conexiones reportadas en el mes de análisis. Los servicios de transmisión de datos se incrementaron en 0,19%, como resultado del mayor tráfico de mensajes de texto y multimedia, interconexión y transmisión de datos.

Por el contrario, se registró baja del servicio de telefonía (-4,88%) por menor demanda de telefonía móvil en -4,85% y telefonía fija en -5,55%, ante menor tráfico de llamadas en el ámbito local.

Cuadro N° 22  
**Subsector Telecomunicaciones: Febrero 2026**  
(Año base 2007)

Actividad	Ponderación	Variación porcentual 2026/2025	
		Febrero	Enero-Febrero
Servicios de Telefonía	49,7	-4,88	-4,90
Servicios de Internet y Televisión por suscripción	15,8	8,30	8,51
Servicio de Transmisión de datos y otros	3,8	0,19	-0,95

**Fuente:** Ministerio de Transportes y Comunicaciones, Instituto Nacional de Estadística e Informática, Organismo Supervisor de Inversión Privada en Telecomunicaciones y Empresas Privadas.

El comportamiento decreciente del subsector **otros servicios de información** (-1,00%) se sustentó en las actividades de programación y transmisión de televisión y radio que variaron -3,33%, servicios de edición -2,43% y actividades de producción, distribución y exhibición de películas cinematográficas, vídeos y programas de televisión en -5,19%. De otro lado, las actividades relacionadas a la programación informática, consultoría informática y actividades conexas subieron en 3,30%.

Las actividades de programación y transmisión de televisión y radio (-3,33%) reportaron disminución por variación de programación y transmisión de televisión en -3,86%, ante menor captación de clientes e inversión en publicidad televisiva. Con la misma tendencia, las transmisiones de radio presentaron variación de -2,18%, como consecuencia de menores servicios de pauta publicitaria, reducción de clientes y alta competencia en radios y programas digitales.

En los servicios de edición (-2,43%), hubo menor actividad en la edición de periódicos, revistas y otras publicaciones periódicas con -6,61%, debido a la baja demanda de publicidad en diarios y revistas, aunado

a la no renovación de contratos; de igual manera, otras actividades de edición disminuyeron en 7,57%, ante menor requerimiento de servicios. Sin embargo, las actividades de edición de libros evolucionaron positivamente en 3,82%, por el aumento de licitaciones, suscripciones y mayor demanda ante el inicio de la campaña escolar.

Las actividades de producción, distribución y exhibición de películas cinematográficas, vídeos y programas de televisión (-5,19%) mostraron baja en exhibición de películas cinematográficas y cintas de vídeo en -13,37%, debido a la menor asistencia de público a los cines, a pesar del estreno de películas consideradas taquilleras. En cambio, las actividades de producción de películas, vídeos y programas de televisión se incrementaron en 3,61%, por el mayor número de contratos y proyectos relacionados a eventos, reportajes, novelas y documentales.

Por otro lado, programación informática, consultoría informática y actividades conexas (3,30%) reportaron aumento en consultoría informática y gestión de instalaciones informáticas en 3,71%, explicado por mayores servicios de consultoría informática en Cloud, proyectos de servicios de TI (Tecnologías de la Información), nuevos clientes y renovación de contratos. Similar tendencia presentó el procesamiento de datos, hospedaje y actividades conexas con un incremento de 4,04%, asociado al crecimiento de marcas relacionadas a plataformas de pago y transacciones digitales (Pago Efectivo, Culqui, entre otros). Por último, las actividades de programación informática crecieron en 1,62%, ante el incremento de contratos de servicios de ingeniería informática, renovaciones e incorporación de nuevos clientes.

## Sector Financiero y Seguros

En febrero de 2026, el sector **financiero y seguros** registró una variación de -0,25% en comparación con similar mes del año anterior, determinada por la disminución de créditos y depósitos registrados en Empresas Financieras y los menores créditos y depósitos de la banca múltiple en moneda extranjera.

Los **créditos del sistema financiero** (2,33%) reportaron disminución en Empresas Financieras de -18,27%, debido a menores créditos hipotecarios para vivienda (-9,35%) y créditos de consumo (-31,52%); y en Cajas Rurales en -0,73%; sin embargo, ascendieron los créditos de la Banca Múltiple (2,36%), Cajas Municipales (6,36%), Sector Público (6,24%) y Empresas de Créditos-Edpyme (4,77%).

Cuadro N° 23  
Sector Financiero y Seguros: Febrero 2026  
(Año base 2007)

Variable	Variación porcentual 2026/2025		
	Febrero	Enero-Febrero	
<b>Sector Financiero y Seguros</b>	<b>-0,25</b>	<b>-0,34</b>	
<b>A Febrero 2026</b>			
<b>Crédito Total</b>	<b>2,33</b>	<b>MN</b>	<b>ME</b>
Banca Múltiple	2,36	3,78	-1,48
Empresas Financieras	-18,27	-18,34	-15,95
Cajas Municipales	6,36	6,37	4,16
Cajas Rurales	-0,73	-0,73	-38,39
Empresas de Créditos-Edpyme	4,77	8,36	-4,51
Sector Público	6,24	7,17	-26,88

Nota: Cifras en valores reales.

MN: Moneda Nacional.

ME: Moneda Extranjera.

Fuente: Superintendencia de Banca, Seguros y AFP.

Cuadro N° 24  
**Créditos de la Banca Múltiple: Febrero 2026**  
 (Año base 2007)

Variable	Variación porcentual 2026/2025		
	Total	MN	ME
<b>Crédito Total</b>	<b>2,36</b>	<b>3,78</b>	<b>-1,48</b>
<b>Créditos corporativos, a grandes, medianas, pequeñas y microempresas</b>	<b>-0,21</b>	<b>0,48</b>	<b>-1,24</b>
Créditos corporativos	-0,58	-0,09	-1,06
Créditos a grandes empresas	-5,91	-7,94	-4,39
Créditos a medianas empresas	-2,76	-5,12	1,31
Créditos a pequeñas empresas	8,28	8,02	11,43
Créditos a microempresas	-19,14	-18,56	-72,01
<b>Créditos Hipotecarios para vivienda</b>	<b>4,59</b>	<b>6,04</b>	<b>-15,03</b>
<b>Créditos de Consumo</b>	<b>7,86</b>	<b>7,91</b>	<b>7,29</b>

Nota: Cifras en valores reales.

MN: Moneda Nacional.

ME: Moneda Extranjera.

Fuente: Superintendencia de Banca, Seguros y AFP.

Los *créditos de la banca múltiple* se incrementaron en 2,36%, en respuesta a los mayores préstamos en moneda nacional con un aumento de 3,78%, en tanto que los créditos en moneda extranjera se redujeron en 1,48%, por menor demanda de créditos hipotecarios para vivienda (-15,03%) y créditos corporativos y los dirigidos a grandes, medianas, pequeñas y microempresas (-1,24%).

Según tipo de crédito, la banca múltiple otorgó mayores créditos de consumo y créditos hipotecarios para vivienda; de otro lado, los créditos corporativos y los dirigidos a grandes, medianas, pequeñas y microempresas registraron disminución.

Los *créditos de consumo* presentaron crecimiento de 7,86%, ante el mayor número de créditos otorgados en moneda nacional (7,91%) y en moneda extranjera (7,29%). Por componentes, los créditos que influyeron en el resultado fueron los préstamos no revolventes con 10,38% y tarjetas de crédito con 1,77%.

Los *créditos hipotecarios para vivienda* aumentaron en 4,59%, registrando una evolución ascendente desde octubre 2023, por mayores créditos en moneda nacional con 6,04%. Por componentes, destacaron los créditos desembolsados por el Fondo Mivivienda con una variación de 1,57% y otros préstamos 5,20%.

Por el contrario, los *créditos corporativos* y aquellos dirigidos a grandes, medianas, pequeñas y microempresas decrecieron en 0,21%, luego de siete meses de crecimiento continuo. Por tipo de moneda, se observó una disminución de los préstamos en moneda extranjera (-1,24%).

A nivel de sectores económicos, los que más incidieron a la baja fueron: electricidad, gas y agua con -24,29%; industria manufacturera con -4,63%; minería con -6,90%; construcción con -12,46%; comercio con -0,33% y enseñanza con -0,44%.

Por tamaño de empresa, se otorgaron menores préstamos a las grandes empresas en -5,91%, medianas empresas -2,76%, microempresas -19,14% y corporativos en -0,58%; mientras que, los créditos a pequeñas empresas aumentaron 8,28%.

Cuadro N° 25

**Créditos de la Banca Múltiple según Sectores: Febrero 2026**

(Año base 2007)

Variable	Variación porcentual 2026/2025		
	Total	MN	ME
<b>Crédito Total</b>	<b>2,36</b>	<b>3,78</b>	<b>-1,48</b>
<b>Créditos corporativos, a grandes, medianas, pequeñas y microempresas</b>	<b>-0,21</b>	<b>0,48</b>	<b>-1,24</b>
Electricidad, Gas y Agua	-24,29	-24,88	-23,20
Industria Manufacturera	-4,63	-5,78	-3,45
Minería	-6,90	13,08	-8,26
Construcción	-12,46	-9,47	-19,16
Comercio	-0,33	0,66	-2,85
Enseñanza	-0,44	-1,75	230,53
Hogares privados c/ serv. doméstico y Órganos Extraterr	0,59	2,18	-7,25
<b>Créditos Hipotecarios para vivienda</b>	<b>4,59</b>	<b>6,04</b>	<b>-15,03</b>
<b>Créditos de Consumo</b>	<b>7,86</b>	<b>7,91</b>	<b>7,29</b>

Nota: Cifras en valores reales.

MN: Moneda Nacional.

ME: Moneda Extranjera.

Fuente: Superintendencia de Banca, Seguros y AFP.

Los **depósitos del sistema financiero** crecieron 5,42%, ante los incrementos reportados por la Banca Múltiple (5,38%), Cajas Municipales (6,40%), Cajas Rurales (1,87%) y Sector Público (7,84%); en cambio, mostraron baja los depósitos en las Empresas Financieras (-12,22%) influenciada por menores depósitos a plazo (-25,35%).

Cuadro N° 26

**Depósitos del Sistema Financiero: Febrero 2026**

(Año base 2007)

Variable	Variación porcentual 2026/2025		
	Total	MN	ME
<b>Depósito Total</b>	<b>5,42</b>	<b>10,19</b>	<b>-4,19</b>
Banca Múltiple	5,38	11,72	-4,57
Empresas Financieras	-12,22	-12,91	15,82
Cajas Municipales	6,40	6,26	9,42
Cajas Rurales	1,87	1,89	-2,72
Sector Público	7,84	7,77	8,79

Nota: Cifras en valores reales.

MN: Moneda Nacional.

ME: Moneda Extranjera.

Fuente: Superintendencia de Banca, Seguros y AFP.

Los **depósitos de la banca múltiple** aumentaron en 5,38%, con tendencia creciente desde marzo 2024, explicado por los mayores depósitos en moneda nacional (11,72%), atenuado por la reducción en moneda extranjera (-4,57%).

Según tipo de depósito, los componentes que incidieron en el resultado fueron los depósitos de ahorro en 12,20%, depósitos a la vista 8,44% y depósitos de compensación por tiempo de servicio en 0,37%; en contraste, disminuyeron los depósitos a plazo en -4,11%, por tasas de interés no atractivas para depósitos de personas naturales y jurídicas.

Cuadro N° 27  
**Depósitos de la Banca Múltiple: Febrero 2026**  
 (Año base 2007)

Variable	Variación porcentual		
	2026/2025		
	Total	MN	ME
<b>Depósito Total</b>	<b>5,38</b>	<b>11,72</b>	<b>-4,57</b>
Depósitos a la Vista	8,44	16,25	-1,49
Depósitos de Ahorro	12,20	18,83	-0,23
Depósitos a Plazo	-4,11	0,61	-11,52
Compensación por Tiempo de Servicio	0,37	4,82	-12,14

Nota: Cifras en valores reales.

MN: Moneda Nacional.

ME: Moneda Extranjera.

Fuente: Superintendencia de Banca, Seguros y AFP.

En relación a la tasa de interés de referencia, para el mes de febrero 2026, el Directorio del Banco Central de Reserva del Perú acordó mantener la tasa en 4,25%. Asimismo, precisó que futuros ajustes en la tasa de referencia estarán condicionados a la nueva información sobre la inflación y sus determinantes.

## Sector Servicios Prestados a Empresas

En febrero 2026, el sector **servicios prestados a empresas** registró un aumento de 4,05%, respecto a similar mes del año anterior, explicado por sus cuatro componentes: actividades profesionales, científicas y técnicas, actividades de servicios administrativos y de apoyo, publicidad e investigación de mercados y agencias de viajes y operadores turísticos.

Cuadro N° 28  
**Sector Servicios Prestados a Empresas: Febrero 2026**  
 (Año base 2007)

Sector	Variación porcentual	
	2026/2025	
	Febrero	Enero-Febrero
<b>Sector Servicios Prestados a Empresas</b>	<b>4,05</b>	<b>3,87</b>

Fuente: INEI - Encuesta Mensual de Servicios Prestados a Empresas.

**Actividades profesionales, científicas y técnicas** registró crecimiento de 4,31%, impulsado por las actividades de arquitectura e ingeniería, como consultoría en diseños arquitectónicos, desarrollo y entrega de proyectos de ingeniería civil y minera, participación en licitaciones, nuevos frentes de trabajo, mantenimiento en infraestructura eléctrica y valorizaciones aprobadas. Igualmente, ensayos y análisis técnicos se expandieron por el incremento en las muestras recibidas y procesadas a nivel nacional, ensayos metalúrgicos, certificación de productos de bienes de consumo y mediciones de indicadores ambientales. Las actividades de consultoría de gestión empresarial se incrementaron por demanda de asesorías en planificación estratégica, financiamiento, responsabilidad social empresarial, sostenibilidad e implementación de soluciones integrales. Las actividades jurídicas mostraron ascenso por la asignación de nuevos casos, asistencia legal en el ámbito civil, penal, familiar y corporativo, aumento de trámites notariales, legalizaciones de firmas, escrituras públicas, certificación de licencias y antecedentes penales. Seguidamente, las actividades de contabilidad, teneduría de libros, auditoría y asesoramiento en materia de impuestos crecieron por servicios de auditoría financiera, contaduría, transformación de procesos contables, asistencia en reportes de riesgos financieros y declaración de impuestos.

**Actividades de servicios administrativos y de apoyo** mostró una evolución de 3,32%, determinada por actividades de seguridad privada debido a la creciente contratación de personal de seguridad física, nuevos puestos de vigilancia, asesoramiento en seguridad remota, electrónica y especializada (detectores, control de acceso, videovigilancia), traslado de valores y renovación de contratos con instituciones educativas

y centros comerciales. La misma tendencia presentó alquiler y arrendamiento operativo de otros tipos de maquinarias, por el requerimiento de maquinaria para el sector minero y construcción, avance de obras, proyectos y frentes de trabajo a nivel nacional. Asimismo, las actividades de centrales telefónicas crecieron por el incremento de campañas y servicios de telemarketing. Las actividades de agencias de trabajo temporal y colocación de empleo aumentaron por mayor reclutamiento y selección de personal, búsqueda local y global e intermediación laboral. A su vez, limpieza general de edificios ascendió ante la alta demanda de servicios de limpieza de ambientes hospitalarios, educativos, administrativos, industriales y edificaciones en general.

**Publicidad e investigación de mercados** mostró crecimiento de 5,04%, por el rubro publicidad ante el incremento de campañas promocionales por temporada de verano y Día de San Valentín en plataformas virtuales y redes sociales (Facebook, Instagram y TikTok), marketing vivencial y de influencia para posicionamiento de marcas, optimización de motores de búsqueda, difusión de anuncios en plataformas de comercio electrónico, televisión y radio, además del alquiler de paneles publicitarios en exteriores y pantallas led. De igual forma, investigación de mercados y realización de encuestas de opinión pública registraron alza por demanda de estudios sectoriales y de tendencias, medición de audiencia, perfil del consumidor en entornos digitales, encuestas de intención de voto y estudios en materia económica y política.

**Agencias de viajes y operadores turísticos** presentó aumento de 4,45%, por el dinamismo de las agencias de viajes, debido a la variedad de oferta de vuelos nacionales e internacionales, seguros de viaje, programas de incentivos y recompensas, paquetes turísticos y servicios de asistencia, ante temporada de verano, celebración de festividades como Carnaval Loretano y de Ucayali, Carnaval Ayacuchano, Día del amor y la amistad, entre otras. Además, durante el mes se desarrolló la campaña “Vibra Carnaval 2026” organizado por PROMPERÚ para incentivar el turismo nacional y receptivo. Los operadores turísticos también mostraron crecimiento sostenido gracias al impulso de modalidades como el turismo cultural, el ecoturismo y el turismo de aventura, así como por la creciente demanda de excursiones guiadas y paquetes personalizados.

Cuadro N° 29  
**Sector Servicios Prestados a Empresas: Febrero 2026**  
(Año base 2007)

Actividad	Variación porcentual 2026/2025	
	Febrero	Enero-Febrero
Servicios profesionales, científicos y técnicos	4,31	3,70
Servicios de publicidad e investigación de mercados	5,04	6,00
Agencias de viaje y operadores turísticos	4,45	4,06
Act. de serv. administrativo y de apoyo a empresas	3,32	3,58

Fuente: INEI - Encuesta Mensual de Servicios Prestados a Empresas.

## Sector Servicios Gubernamentales

En febrero de 2026, los **servicios de gobierno** en términos reales crecieron en 3,57% ante los mayores servicios brindados en la Administración Pública, Defensa y otros servicios.

La **Administración Pública**, que comprende el gobierno nacional, regional y local, registró un aumento de 3,61%.

Cuadro N° 30  
**Administración Pública, Defensa y Otros: Febrero 2026**  
(Año base 2007)

Sector	Variación porcentual 2026/2025	
	Febrero	Enero-Febrero
<b>Sector Administración Pública, Defensa y Otros</b>	<b>3,57</b>	<b>3,82</b>
Administración Pública, Defensa y otros	3,57	3,82

Fuente: Ministerio de Economía y Finanzas - SIAF.

En las actividades del **Gobierno Nacional**, el Ministerio Público realizó gastos en apelaciones, quejas de derecho, denuncias contra altos funcionarios, resolución de casos en las etapas de investigación preliminar, preparatoria, intermedia y juzgamiento, procesos de las fiscalías provinciales y medidas de protección permanentes para víctimas de violencia.

El Ministerio de Educación amplió gastos para el apoyo administrativo en el pago del personal docente y promotoras de las instituciones educativas de educación básica regular, pago del personal en instituciones educativas inclusivas, centros de educación básica especial y centros de recursos y en el desarrollo del ciclo avanzado de la educación básica alternativa. El Jurado Nacional de Elecciones canalizó recursos en procesos electorales y en la supervisión y monitoreo de las acciones para las elecciones regionales y municipales. El Ministerio de Desarrollo Agrario y Riego ejecutó gastos en el desarrollo de paquetes tecnológicos agropecuarios, control de importación, tránsito internacional y movimiento interno de mercancías pecuarias, autorización en la cadena agroalimentaria y en la inspección y control del ingreso de plantas, productos vegetales y otros artículos reglamentados.

El Registro Nacional de Identificación y Estado Civil amplió gastos en el procesamiento de actas registrales, otorgamiento de documento nacional de identidad, gestión técnica, normativa y fiscalización de registros civiles, y en la conducción y orientación superior. El Congreso de la República aumentó sus gastos en conducción y orientación superior, representación, control político y legislación. El Ministerio de Salud realizó gastos para el apoyo administrativo en atención básica de salud, atención en hospitalización, apoyo alimentario para grupos en riesgo y servicios de apoyo al diagnóstico y tratamiento. El Ministerio de Economía y Finanzas canalizó recursos en administración del proceso presupuestario del sector público, gestión de la inversión pública, administración del sistema nacional de abastecimiento, y administración de la deuda y tesorería pública. El Ministerio de Relaciones Exteriores ejecutó gastos en el desarrollo de acciones de política exterior, soberanía e integridad territorial en el ámbito regional, representación y negociación en organismos y foros internacionales, representación diplomática y defensa de los intereses nacionales en el exterior, y atención de trámites consulares y difusión de derechos y deberes de los migrantes.

El Ministerio de Justicia amplió gastos en el mejoramiento del funcionamiento del sistema de justicia, calificación de actos registrales en segunda instancia, control del orden y disciplina al interior de los establecimientos penitenciarios, y clasificación, monitoreo y evaluación de la población intramuros.

La Presidencia del Consejo de Ministros canalizó recursos en asesorías, mediación y conciliación en materia de consumo, fortalecimiento y mejoramiento de las capacidades del servicio civil, desarrollo del marco regulatorio de recursos humanos, conducción y orientación superior.

A nivel de **Gobierno Regional**, las regiones de La Libertad, Arequipa, Loreto, Áncash, Piura, Cusco, San Martín, Lambayeque, Junín, Cajamarca, Lima, Puno, Tacna y Provincia Constitucional del Callao fueron las que asignaron mayores recursos en servicios, principalmente de educación y salud.

En el ámbito educativo, se amplió gastos para el apoyo administrativo en el pago del personal docente y promotoras de las instituciones educativas de educación básica regular, pago del personal en instituciones educativas inclusivas, centros de educación básica especial y centros de recursos, y en el desarrollo de la educación técnica y laboral.

Respecto al área de salud, hubo desembolsos para el apoyo administrativo en el mejoramiento del acceso de la población a servicios de consejería en salud sexual y reproductiva, mantenimiento para equipamiento e infraestructura hospitalaria, despistaje de tuberculosis en sintomáticos respiratorios, atención básica de salud, atención integral durante el cuidado diurno, atención en hospitalización, atención a niños con crecimiento y desarrollo - CRED completo para su edad, evaluación, diagnóstico y tratamiento de enfermedades metaxénicas, monitoreo, supervisión, evaluación y control de enfermedades no transmisibles, atención al recién nacido normal, atención a la gestante con complicaciones, acceso a métodos de planificación familiar, tamizaje para ITS y VIH/Sida, entre otras actividades.

A nivel de **Gobierno Local**, destacaron los municipios ubicados en los departamentos de Loreto, Ayacucho, Lima, Cajamarca, Moquegua, Junín, Huancavelica, Amazonas, Pasco, Apurímac, San Martín, Provincia Constitucional del Callao, Piura y La Libertad.

Los principales servicios que brindaron a la comunidad fueron: mantenimiento de parques y jardines; patrullaje municipal por sector – serenazgo; almacenamiento, barrido de calles y limpieza de espacios

públicos; recolección y transporte de residuos sólidos municipales; promoción del comercio; fiscalización al servicio de transporte terrestre de personas; atención a niñas, niños y adolescentes en riesgo a través de medidas de protección y servicios para fortalecer vínculos familiares; programa del vaso de leche; promoción social, capacitación y fortalecimiento de identidad e interculturalidad; mejoramiento y atención a las personas con discapacidad; planeamiento urbano; servicios a personas adultas mayores para prevenir condiciones de riesgo; conducción y manejo de los registros civiles; acciones de prevención en el marco del plan de seguridad ciudadana de las comunidades; entre otros.

El sector **Defensa** registró crecimiento de 3,21% debido principalmente al desarrollo del programa, atención médica básica, mantenimiento del efectivo militar y asistencia técnica y acompañamiento en gestión del riesgo de desastres.

## Derechos de Importación y Otros Impuestos a los Productos

En febrero 2026, los **impuestos** en términos reales aumentaron en 8,91%, comparado con similar mes de 2025, por mayor recaudación de derechos de importación en 13,14% y de otros impuestos a los productos en 8,27%.

Cuadro N° 31  
**Impuestos: Febrero 2026**  
(Año base 2007)

Impuesto	Variación porcentual 2026/2025	
	Febrero	Enero-Febrero
<b>DI-Otros Impuestos a los Productos</b>	<b>8,91</b>	<b>7,36</b>
Derechos de Importación	13,14	13,69
Otros Impuestos a los Productos	8,27	6,38

Fuente: Superintendencia Nacional de Aduanas y de Administración Tributaria.

# Producción Sectorial: Enero-Febrero 2026

## Sector Agropecuario

En el periodo enero-febrero 2026, el sector agropecuario registró un incremento de 2,40%, impulsado por el resultado positivo de la actividad agrícola en 2,85% y pecuaria en 1,79%.

El crecimiento del subsector agrícola fue determinado por la mayor producción de palma aceitera en 49,91%, debido a superiores niveles de superficie cosechada e influenciada por favorables condiciones climáticas (temperatura normal a superior) que permitieron un adecuado desarrollo y fortificación del cultivo. Este comportamiento se reflejó en los departamentos de Ucayali 80,33%, Huánuco 357,94% y Loreto 8,63%.

La producción de arroz cáscara ascendió a 360 mil toneladas, es decir, 38 mil toneladas más comparado con similar periodo del año anterior, lo que se tradujo en un crecimiento de 11,83%, por mayor superficie cultivada y favorables factores climatológicos. A nivel departamental, hubo mayor producción en San Martín con 15,20%, Piura 195,86%, Tumbes 1 071,95%, Cajamarca 35,50% y Loreto con 1,30%.

Otros resultados positivos se visualizaron en la producción de maíz amarillo duro 13,28%, papa 5,87%, palta 14,36%, yuca 10,26%, caña de azúcar 7,85%, alcachofa 83,39%, limón 16,12% y tomate 13,19%.

El subsector pecuario mostró un avance de 1,79%, con reportes al alza en la producción de ave con 1,81%, leche fresca 2,28%, porcino 3,83%, vacuno 1,78%, huevos 0,60%, fibra alpaca 2,24%, lana 1,87%, ovino 0,34%, caprino 1,18%, fibra llama 3,24% y llama 0,37%.

Gráfico N° 8  
Variación acumulada de la Producción del Sector Agropecuario: 2017-2026 (\*)  
(Enero-Febrero)

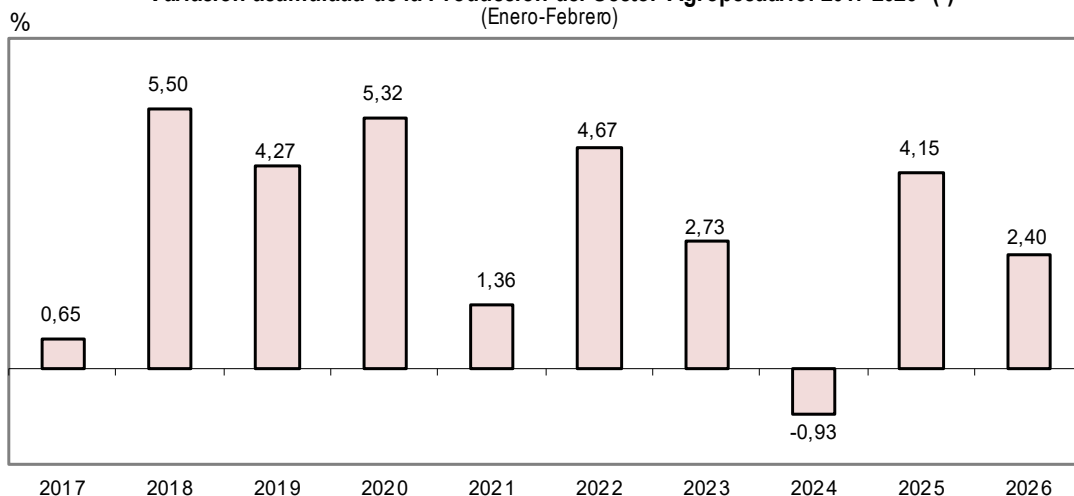

(\*) Respecto a similar periodo del año anterior.  
Fuente: Instituto Nacional de Estadística e Informática.

## Sector Pesca

El sector pesca, en el periodo enero-febrero de 2026, disminuyó 7,94%, debido al menor tonelaje capturado de recursos de origen marítimo -4,39% y continental -35,82%.

La pesca marítima descendió en 4,39%, ante menor disponibilidad de especies destinadas al consumo humano indirecto o de uso industrial (preparación de harina y aceite de pescado), alcanzando en el primer bimestre una captura total del recurso anchoveta de 360 373 toneladas, que frente a 561 486 toneladas del mismo periodo del año 2025, se tradujo en una baja de 35,82%, principalmente por la disminución registrada en la zona norte-centro del litoral del país.

Por otro lado, la pesca destinada al consumo humano directo se incrementó en 16,20%, por mayor extracción de recursos para congelado en 28,44%, entre ellos, perico, bonito, pota, concha de abanico, langostino, abalón y erizo; y para consumo en estado fresco 13,65% de bonito, perico, cojinova, corvina, lenguado, raya, pejerrey, lorna, tollo, coco, ayanque, merluza, langostino, pota, concha negra, concha de abanico y pulpo; sin embargo, la extracción para elaboración de enlatado se contrajo en 41,20% por menor disponibilidad de jurel, caballa, bonito, anchoveta, atún y abalón; y para preparación de curado en -30,43% de anchoveta, caballa, cabrilla y liza.

La pesca de origen continental decreció 35,82% por menor desembarque de especies para consumo en estado fresco en -34,70%, entre ellos, trucha, palometa, boquichico y zúngaro; y para congelado -46,77%, por baja extracción de trucha; contrarrestado por la mayor captura de recursos para la preparación de curado en 88,66%, de llambina y boquichico.

Gráfico N° 9  
Variación acumulada de la Producción del Sector Pesca: 2017-2026 (\*)  
(Enero-Febrero)

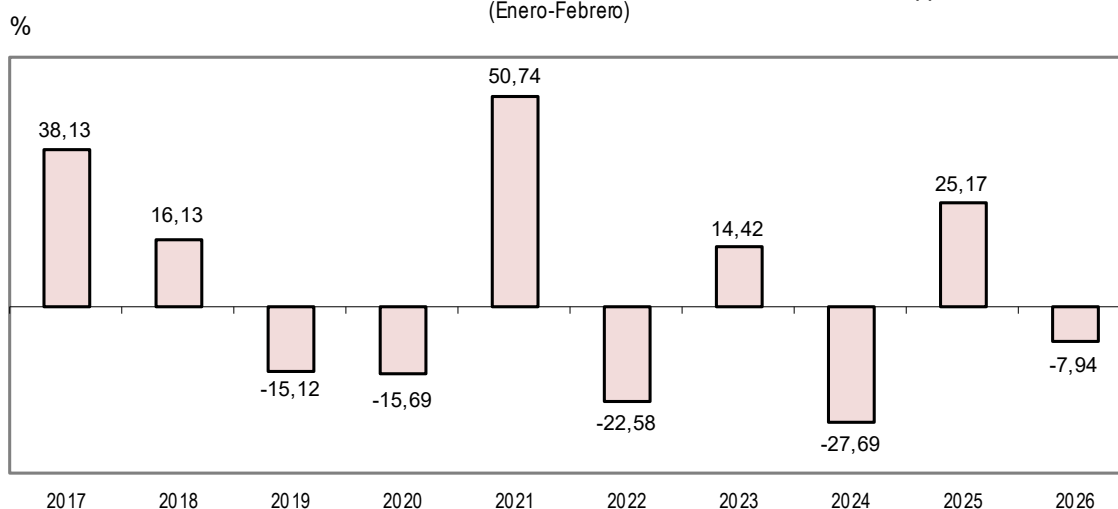

(\*) Respecto a similar período del año anterior.  
Fuente: Instituto Nacional de Estadística e Informática.

## Sector Minería e Hidrocarburos

El sector minería e hidrocarburos, en el periodo enero – febrero de 2026, registró un crecimiento de 0,97%, explicado por el desempeño positivo de la actividad minera metálica en 1,71%, en base a los mayores volúmenes de producción de cobre en 2,62%, zinc 6,13% y oro 2,16%, con un aporte conjunto de 2,04 puntos porcentuales al resultado global del sector, coadyuvado por los incrementos en la producción acumulada de hierro en 1,35%, plata 0,77% y estaño 2,22%, con una contribución total de 0,09 puntos porcentuales; atenuado parcialmente por la variación acumulada negativa en la producción de molibdeno (-6,94%) y plomo (-2,87%), ambos productos con una incidencia negativa de 0,64 puntos porcentuales.

Por otro lado, el subsector hidrocarburos presentó disminución de 4,13% en el periodo de referencia, determinada por el menor volumen de explotación de petróleo crudo (-21,24%), con una incidencia negativa de 0,82 puntos porcentuales a la evolución del sector; en contraste, la producción de gas natural (6,15%) y líquidos de gas natural (1,45%) registraron incrementos con una incidencia positiva conjunta de 0,29 puntos porcentuales.

La actividad minera metálica presentó incremento significativo en la producción acumulada de cobre, ante las alzas reportadas por las compañías mineras Antamina, Las Bambas, Shouxin Perú, Antapaccay, Norcobre, Colquisiri y el aporte de Minera Argentum; en la producción de zinc fue relevante la participación de las compañías mineras Los Quenuales, Shouxin Perú, Nexa Resources Perú, Chinalco Perú, Sociedad Minera Corona, Raura, Catalina Huanca, Colquisiri y Buenaventura; en la producción de oro destacaron las compañías mineras Yanacocha, Coimolache, Las Bambas, La Arena, Veta Dorada, Minera Confianza, Buenaventura y Yanaquihua; y en el caso de la producción de hierro coadyuvó la participación de Shougang Hierro Perú y Minera Shouxin Perú.

## Producción Nacional

El subsector hidrocarburos registró decrecimiento explicado por los menores volúmenes acumulados en la producción de petróleo crudo, asociado a resultados negativos de las contratistas Petrotal Perú (lote 95), Petroperú (lote Z-69), Offshore International Group (lote X), Ucawa Energy (lote 131), Olympic (lote XIII), UNNA Energía (lotes III y IV) y Corporación del Sur (lote V). En contraste, la producción de gas natural evidenció volúmenes positivos, principalmente por Pluspetrol Perú Corporation (lote 88), Repsol (lote 57), UNNA Energía (lotes III y IV), Olympic (lote XIII), así como el aporte de Inexport Service (lote I); mientras que, en líquidos de gas natural destacaron los incrementos de la producción de Repsol (lote 57) y Pluspetrol Perú Corporation (lote 56).

Gráfico N° 10  
**Variación acumulada de la Producción del Sector Minería e Hidrocarburos: 2017-2026 (\*)**  
(Enero-Febrero)

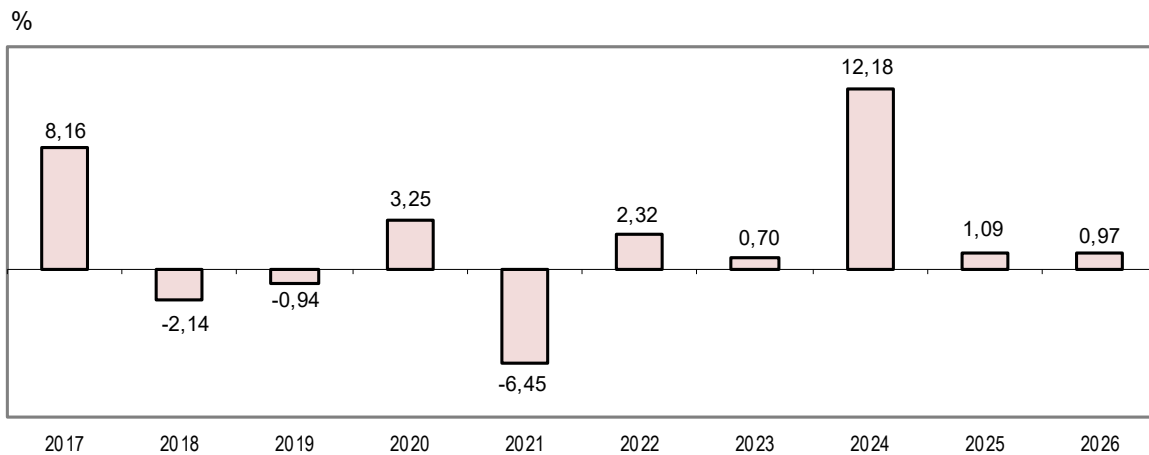

(\*) Respecto a similar período del año anterior.  
Fuente: Instituto Nacional de Estadística e Informática.

## Sector Manufactura

En el periodo de enero a febrero 2026, el sector manufactura reportó una variación acumulada de 0,57%, como resultado de la mayor producción del subsector fabril no primario en 0,62% y del subsector fabril primario en 0,35%.

El comportamiento positivo del subsector fabril no primario (0,62%) se debió al mayor nivel de producción de la industria de bienes intermedios con 0,69% y de bienes de capital con 8,73%; sin embargo, la industria de bienes de consumo disminuyó 0,20%.

En la industria de bienes intermedios, las principales ramas que determinaron su incremento fueron la fabricación de cemento, cal y yeso con 14,14%, industrias básicas de hierro y acero con 9,01%, impresión con 17,19%, fabricación de productos de plástico con 2,89%, elaboración de productos de molinería con 5,65% y fabricación de materiales de construcción de arcilla con 8,97%.

En la industria de bienes de capital, las ramas más incidentes en su crecimiento fueron la construcción de buques y estructuras flotantes con 74,42%, fabricación de maquinaria para la explotación de minas y canteras y para obras de construcción con 50,68%, fabricación de otras bombas, compresores, grifos y válvulas con 31,17% y fabricación de vehículos automotores con 14,29%.

En la industria de bienes de consumo, las ramas más influyentes a la baja fueron la fabricación de prendas de vestir, excepto prendas de piel con -14,83%, fabricación de productos farmacéuticos, sustancias químicas medicinales y productos botánicos de uso farmacéutico con -17,08%, elaboración de aceites y grasas de origen vegetal y animal con -9,50%, fabricación de joyas y artículos conexos con -14,76%, elaboración de productos de panadería con -2,46% y elaboración de macarrones, fideos, alucuzcuz y productos farináceos similares con -10,89%.

El desempeño positivo del subsector fabril primario (0,35%) estuvo asociado a la mayor actividad de las ramas de fabricación de productos primarios de metales preciosos y otros metales no ferrosos con 7,56%, elaboración y conservación de carne con 1,84% y elaboración de azúcar con 1,45%; mientras que, se contrajo la elaboración y conservación de pescado, crustáceos y moluscos con -12,97% y fabricación de productos de la refinación del petróleo con -0,90%.

Gráfico N° 11  
Variación acumulada de la Producción del Sector Manufactura: 2017-2026 (\*)  
(Enero-Febrero)

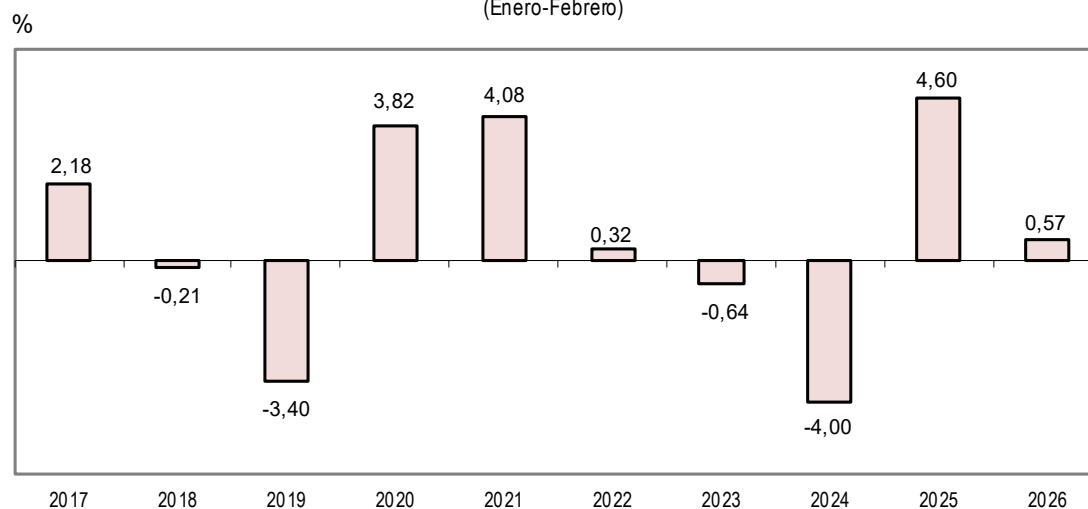

(\*) Respecto a similar período del año anterior.  
Fuente: Instituto Nacional de Estadística e Informática.

## Sector Electricidad, Gas y Agua

En el periodo enero-febrero 2026, el sector electricidad, gas y agua creció 3,50%, por mayor producción del subsector electricidad en 3,72%, agua en 1,63% y gas en 4,72%.

La producción de energía eléctrica presentó una evolución de 3,72%, por mayor generación acumulada de empresas representativas a nivel nacional tales como: Termochilca S.A. (58,50%), Orygen Perú S.A.A. (4,65%), Chinango S.A.C. (8,23%), Empresa de Generación Eléctrica de Arequipa S.A. (35,59%), Orazul Energy Perú S.A. (0,83%), Empresa de Generación Eléctrica del Sur S.A. (48,03%) y Empresa de Generación Eléctrica Machupicchu S.A. (0,66%).

En el periodo de análisis, la energía termoeléctrica aumentó en 9,25% y la energía de origen renovable no convencional (eólica y solar) en 23,31%; por el contrario, la energía hidroeléctrica disminuyó en 1,02%.

El subsector agua reportó una variación positiva acumulada de 1,63%, ante mayores volúmenes de producción de agua potable reportados por empresas como Sedapal (1,10%), Epsel S.A. (4,89%) y Agua Tumbes (15,78%), principalmente.

La producción de agua proveniente de la empresa Sedapal avanzó en 1,10%, como resultado de la mayor actividad de las plantas de tratamiento en 0,47% y de los pozos de Lima y Callao en 6,51%.

La distribución de gas registró un incremento de 4,72%, por mayor demanda de las Generadoras Eléctricas (GE) en 5,34%, de las Empresas (E) 6,98% y de los establecimientos de expendio de Gas Natural Vehicular (GNV) en 1,42%.

Gráfico N° 12  
**Variación acumulada de la Producción del Sector Electricidad, Gas y Agua: 2017-2026 (\*)**  
 (Enero-Febrero)

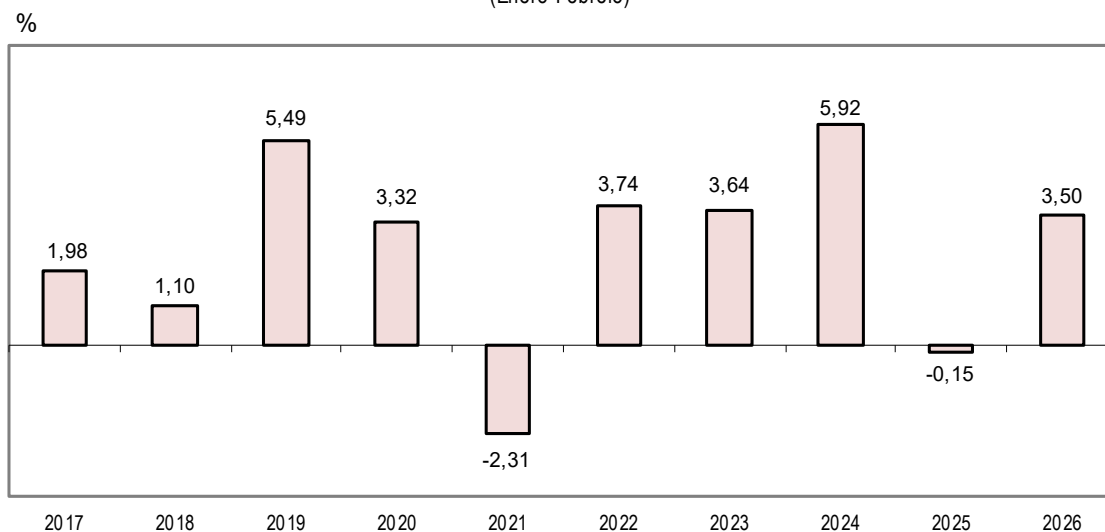

(\*) Respecto a similar período del año anterior.  
 Fuente: Instituto Nacional de Estadística e Informática.

## Sector Construcción

En el periodo de enero a febrero de 2026, el sector construcción registró crecimiento de 12,25% evidenciado en el aumento del consumo interno de cemento en 12,62% y del avance físico de obras en 11,94%.

El resultado positivo del avance físico de obras se sustentó en el incremento de la inversión pública en construcción por parte del Gobierno Regional (30,16%) y Gobierno Local (17,66%); a diferencia del Gobierno Nacional (-5,65%) que disminuyó su inversión.

A nivel de Gobierno Regional, hubo mayor inversión en proyectos de Infraestructura Vial como la renovación de pistas en las principales vías urbanas del distrito de Iquitos en la provincia de Maynas del departamento de Loreto; y el mejoramiento del servicio de movilidad urbana en la avenida Don Bosco de los distritos de Veintiséis de Octubre y Piura ubicados en la provincia y departamento de Piura. Así también, creció la inversión en obras de Construcción de Edificios no Residenciales tales como el mejoramiento de la I.E. Politécnico Regional del Centro de nivel secundaria en el distrito de El Tambo de la provincia de Huancayo en el departamento de Junín; y el mejoramiento del establecimiento de salud estratégico Huanca Sancos en el distrito de Sancos de la provincia de Huanca Sancos en el departamento de Ayacucho. De igual forma, aumentó la inversión en proyectos de Servicios Básicos, destacando el mejoramiento del servicio de agua para riego de la comisión de regantes Yunga en el distrito y provincia de Tarata en el departamento de Tacna; y la construcción del servicio de agua potable y saneamiento básico rural en las comunidades nativas de Dateg y centro poblado de Sumpa en el distrito de Nieva de la provincia de Condorcanqui en el departamento de Amazonas. Por el contrario, disminuyó la inversión en Obras de Prevención de Riesgos en los departamentos de Ica, Cusco, Lambayeque, Puno, Tumbes, Arequipa, Huancavelica, Amazonas, Pasco y Huánuco.

La inversión del Gobierno Local aumentó en proyectos de Construcción de Edificios no Residenciales, entre ellos, el mejoramiento y ampliación del servicio de seguridad ciudadana local en el observatorio municipal del distrito de Marcona de la provincia de Nazca en el departamento de Ica; y el mejoramiento y ampliación del Centro de Salud del distrito de Velille en la provincia de Chumbivilcas del departamento de Cusco. Del mismo modo, registró avance la inversión en obras de Infraestructura Vial como el mejoramiento y ampliación del servicio de movilidad urbana en la Av. Ramiro Prialé cruce con la Av. Las Torres a través de un bypass en el distrito de Lurigancho de la provincia y departamento de Lima; y el mejoramiento del servicio de movilidad urbana en Av. Buenos Aires y transversal Dos de Mayo desde la carretera a Tambogrande hasta la Av. José de Lama en el distrito y provincia de Sullana del departamento de Piura.

Igualmente, creció la inversión en proyectos de Servicios Básicos como el mejoramiento y ampliación del servicio de agua potable, alcantarillado y sistema de tratamiento de aguas residuales en la comunidad nativa Miaria del distrito de Megantoni en la provincia de La Convención del departamento de Cusco; y la ampliación y mejoramiento del sistema de agua potable y saneamiento de la localidad y distrito El Progreso en la provincia de Grau del departamento de Apurímac. Sin embargo, las Obras de Prevención de Riesgos disminuyeron en los departamentos de Piura, Áncash, Huánuco, Junín, Moquegua, Tumbes, Tacna, Ucayali, Cajamarca y Amazonas.

Por otro lado, la inversión del Gobierno Nacional fue menor en proyectos de Construcción de Edificios no Residenciales como el mejoramiento y ampliación del Hospital de Apoyo Tomas Lafora del distrito de Guadalupe en la provincia de Pacasmayo del departamento de La Libertad; y el mejoramiento de la I.E. N° 6152 Stella Maris de nivel inicial, primaria y secundaria en el distrito de Villa María del Triunfo de la provincia y departamento de Lima. También se redujo la inversión en Obras de Prevención de Riesgos tales como la creación del servicio de protección en las riberas del río Huaura ante el peligro de inundaciones en las localidades de 5 distritos de la provincia de Oyón y 6 distritos de la provincia de Huaura en el departamento de Lima; y la creación del servicio de protección en riberas del río Lacramarca vulnerables ante el peligro de inundación en 58 comunidades de los distritos de Macate, Cáceres del Perú y Chimbote de la provincia de Santa en el departamento de Áncash. En contraste, creció la inversión en proyectos de Infraestructura Vial en los departamentos de Áncash, Piura, Huánuco, Lima, Tacna, Loreto, Provincia Constitucional del Callao, Moquegua, Cajamarca, San Martín, Ucayali, Apurímac, La Libertad, Cusco, Lambayeque, Amazonas y Puno; y fue mayor la inversión en obras de Servicios Básicos en los departamentos de Lima, Ayacucho, Lambayeque, Cusco, Huancavelica, Apurímac, Amazonas, Moquegua, Madre de Dios, Junín y Tacna.

Gráfico N° 13  
Variación acumulada de la Producción del Sector Construcción: 2017-2026 (\*)  
(Enero-Febrero)

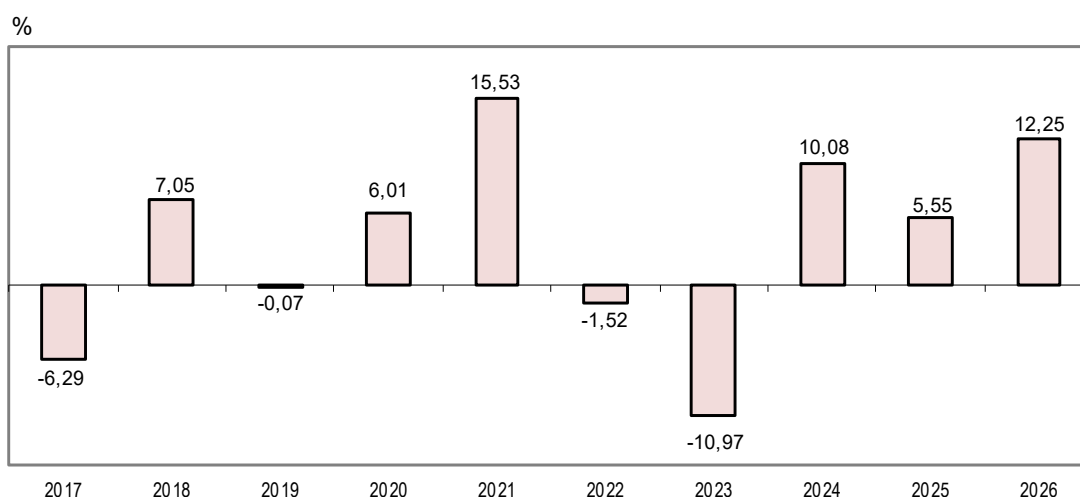

(\*) Respecto a similar período del año anterior.  
Fuente: Instituto Nacional de Estadística e Informática.

## Sector Comercio

En el periodo enero-febrero 2026, el sector comercio acumuló un crecimiento de 5,23% respecto al mismo periodo del año anterior, reflejado en la evolución del comercio al por mayor, comercio al por menor y comercio automotriz.

El comercio al por mayor presentó avance de 3,63%, impulsado por la venta de combustibles líquidos, gaseosos y lubricantes, ante la demanda de centros de expendio minorista y crecimiento del parque automotor. La venta de enseres domésticos mostró un ascenso sustentado en la expansión de la demanda de artefactos electrodomésticos, artículos de papelería, textos educativos, productos de aseo personal y de limpieza del hogar, y farmacéuticos, atribuidos a una gestión comercial agresiva con el ingreso de marcas novedosas y combos promocionales. En el mismo sentido, la venta de metales y minerales metalíferos mostró incremento por la alta demanda de cobre, oro y plata destinados a la fabricación de baterías,

energías limpias y redes de transporte eléctrico. Asimismo, aumentó la venta de maquinaria y equipo ante el incremento de proyectos mineros y obras público-privadas. De igual manera, destacó la venta de materiales de construcción y artículos de ferretería por mayor inversión privada inmobiliaria y la autoconstrucción, principalmente en ampliaciones y acabados. Finalmente, la venta de computadoras, equipo periférico y programas informáticos se vio favorecida por el acceso a equipos de mejor rendimiento y disponibilidad de stock, abarcando computadoras de escritorio, laptops, monitores y tóner. En contraste, disminuyó la venta de sustancias químicas como la resina para las distintas empresas productoras de material plástico; y la venta a cambio de una retribución o contrata.

El comercio al por menor reportó crecimiento de 5,10%, determinado por la venta en supermercados, minimarkets y tiendas de conveniencia, ante mayor rotación de inventarios en las categorías de alimentos y bebidas, aunada a nuevos puntos de venta. También evolucionó positivamente la venta de productos farmacéuticos y medicinales, cosméticos y artículos de tocador por factor estacional de verano y el cuidado de la piel, con mayor comercialización de bloqueadores y productos para tratamiento dermatológico. Del mismo modo ascendió la venta en tiendas por departamento respaldada por campañas de verano y adelanto de la temporada escolar con ofertas competitivas en sus canales físicos y digitales. La venta de artículos de ferretería, pinturas y productos de vidrio se incrementó por mayores transacciones de materiales de construcción como ladrillos, madera, equipo sanitario y pisos cerámicos, en respuesta a proyectos de remodelación y el avance de la autoconstrucción. Asimismo, la venta de prendas de vestir, calzado y artículos de cuero registró aumento por demanda de prendas de algodón, lencería y calzado (escolar y deportivo), impulsada por campañas y apertura de nuevas tiendas. Simultáneamente, la venta de computadoras y equipos periféricos mostró buen desempeño por la diversificación del catálogo y la campaña pre - escolar que incentivó la compra de equipos tecnológicos. A su vez, creció la venta de electrodomésticos destacando productos de línea blanca, equipos de ventilación y aire acondicionado, cubiertos, vajilla, utensilios de cocina y artículos de iluminación. La venta de artículos de deporte registró avance debido al periodo vacacional y a una eficiente ejecución comercial en tiendas especializadas. La venta de alimentos y bebidas en puestos de venta y mercados ascendió por la captación de nuevos clientes y nuevas líneas de productos. Finalmente, hubo aumento en la venta de combustibles y lubricantes para vehículos automotores en puntos de abastecimiento y autoservicios, ante el registro de nuevas cuentas corporativas y mayor flujo vehicular.

El comercio automotriz mostró incremento de 16,66%, explicado por el buen desempeño en la comercialización de vehículos automotores, por campañas promocionales, incorporación de nuevos modelos, tipo de cambio favorable, mayor disponibilidad de financiamiento y liberación de fondos previsionales. También aumentó la venta, mantenimiento y reparación de motocicletas y de sus partes, piezas y accesorios por incentivos comerciales y estrategias de descuentos. La venta de partes, piezas y accesorios de vehículos automotores mantuvo crecimiento ante la mayor demanda de neumáticos, en un contexto de ampliación del portafolio de productos. Por otro lado, mostró una leve contracción el mantenimiento y reparación de vehículos automotores.

## Otros Servicios

---

### Sector Transporte, Almacenamiento, Correo y Mensajería

---

El sector transporte, almacenamiento, correo y mensajería, en lo que va del año 2026, avanzó 3,11% respecto a similar periodo de 2025, sustentado en la mayor actividad del subsector transporte en 3,53% y del subsector almacenamiento, correo y mensajería en 2,14%.

El subsector transporte registró aumento de 3,53%, debido a la mayor actividad registrada en sus tres componentes: transporte por vía aérea 5,86%, transporte por vía terrestre y por tuberías 2,34% y transporte por vía acuática 3,49%.

El transporte por vía aérea creció 5,86%, por mayor movimiento de pasajeros en 5,13%, ante la demanda de vuelos nacionales a las ciudades de Lima, Tarapoto, Iquitos, Chiclayo, Cajamarca, Tacna y Tumbes; y en el ámbito internacional, entre las ciudades de Lima y Madrid, Bogotá, Buenos Aires, Miami, Ciudad de Panamá, Sao Paulo y Punta Cana; el mismo comportamiento presentó el transporte aéreo de carga con un aumento de 9,70%, por mayor descarga de mercancías provenientes del exterior.

El transporte por vía terrestre y por tuberías se incrementó en 2,34%, con reporte al alza del transporte por carretera en 2,52%, por aumento en el traslado de pasajeros en 3,45%, sustentado en el mayor desplazamiento por temporada de verano y celebraciones como el Día de San Valentín; asimismo, el transporte de carga avanzó 1,27%, por mayor demanda de servicios asociados a las actividades del sector comercio, construcción y minería. Similar tendencia presentó el transporte por tuberías con un avance de 0,03%, por incremento en la producción de gas natural y líquidos de gas natural; no obstante, el transporte por ferrocarril descendió 10,07%, debido al menor traslado de pasajeros turísticos, así como carga mineral, combustible, contenedores y mercancía general.

El transporte por vía acuática evolucionó en 3,49%, ante el incremento en el movimiento de carga por vía marítima en 5,60%, de mercadería en contenedores, carga de graneles sólidos, carga fraccionada y carga rodante; además, el transporte por vías de navegación interior (ríos) varió 1,35%, por mayor movimiento de pasajeros y de carga.

El subsector almacenamiento, correo y mensajería registró crecimiento de 2,14%, impulsado por la demanda de almacenamiento y depósito de mercancías, así como requerimiento de servicios de manipulación de carga y agenciamiento aduanero en las actividades vinculadas al transporte terrestre, aéreo y acuático; de modo similar, avanzaron las actividades postales y de mensajería favorecidas por el comercio a través de canales digitales.

## Sector Alojamiento y Restaurantes

---

En el periodo enero-febrero de 2026, el sector alojamiento y restaurantes creció en 6,37%, determinado por el buen desempeño del subsector restaurantes en 6,58% y del subsector alojamiento en 3,30%.

El subsector restaurantes acumuló una variación de 6,58% ante el resultado positivo de tres de sus cuatro grandes componentes.

El grupo de restaurantes ascendió en 6,02%, por los rubros de pollerías, comidas rápidas, comida internacional, carnes y parrillas, sandwicherías, restaurantes y restaurantes turísticos, por la expansión de establecimientos a nivel nacional, promociones en complementos y bebidas y variedad de platos fusión aunado a la atención de eventos para agasajos y conferencias. De igual manera, crecieron las cevicherías, café restaurantes, comida regional, chifas, heladerías, pizzerías y comida criolla, por nuevas líneas de productos alimenticios, ambientes confortables y el incremento de la actividad turística en fechas festivas.

Servicio de bebidas se expandió en 13,21%, con soporte en los establecimientos de cafeterías, bar restaurantes, bares y discotecas, por su participación en ferias gastronómicas, diversidad de guarniciones frías y calientes, afianzamiento de franquicias, nuevas combinaciones en jugos, frappé y cremoladas a base de té, café y frutas nativas, ampliación de horarios de atención, descuentos con tarjetas afiliadas, conciertos y activaciones.

Otras actividades de servicio de comidas reportaron aumento de 5,19%, con mayor aporte de los concesionarios de alimentos, ante la consolidación de contratos y ampliación de servicios en alimentación colectiva y servicios personalizados, dirigidos a los sectores de energía, industria, construcción, salud, financiero y entidades públicas. Asimismo, el suministro de comidas para contratistas (servicios de alimentación a empresas de transporte) experimentó crecimiento impulsado por la frecuencia de viajes aéreos y terrestres para atender al turismo nacional e internacional, atraídos por la oferta de paquetes turísticos y la temporada de verano.

Sin embargo, el suministro de comidas por encargo (catering) se contrajo en 1,54%, debido a menores contratos en servicio de preparación y distribución de alimentos para eventos, conferencias y reuniones corporativas.

## Sector Telecomunicaciones y Otros Servicios de Información

---

El sector telecomunicaciones y otros servicios de información, en el periodo enero-febrero 2026, registró una variación acumulada de 0,58%, por mayor actividad del subsector telecomunicaciones en 0,77%; sin embargo, el subsector otros servicios de información decreció en 1,01%.

## Producción Nacional

El subsector telecomunicaciones registró incremento de 0,77%, como resultado de la evolución positiva del servicio de Internet y televisión por suscripción en 8,51%, impulsado por la expansión del servicio de Internet en 10,05% ante el mayor tráfico de megas en dispositivos móviles; mientras que, televisión por suscripción presentó baja de 2,01% en su actividad.

Los servicios de telefonía se redujeron en 4,90% debido al bajo desempeño de los servicios de telefonía móvil y fija con variaciones de -4,92% y -4,20%, respectivamente. Similar comportamiento se observó en los servicios de transmisión de datos que disminuyeron en 0,95%.

El subsector otros servicios de información reportó disminución de 1,01%, con reportes negativos en la mayoría de sus actividades componentes.

Las actividades de programación y transmisión de televisión y radio decrecieron en 3,10%, como consecuencia de la baja registrada en programación y transmisiones de televisión en -3,29% y transmisiones de radio en -2,77%, debido a la menor demanda de servicios de spot publicitario en medios de señal abierta y radiodifusión.

La actividad de edición mostró una variación de -1,86%, explicada por la menor actividad de edición de periódicos, revistas y otras publicaciones periódicas en -4,82% y la evolución negativa de otras actividades de edición en -3,46%; en contraste, los servicios de edición de libros presentaron un incremento de 3,24%.

Las actividades de producción, distribución y exhibición de películas cinematográficas, vídeos y programas de televisión presentaron contracción de 3,16%, determinada por la reducción de exhibición de películas cinematográficas y cintas de vídeo en -9,36%, ante la baja afluencia de público en las salas de cine, en respuesta a la oferta poco atractiva de estrenos internacionales y nacionales. No obstante, las actividades de producción de películas, vídeos y programas de televisión crecieron en 5,46%.

Por otro lado, las actividades de programación informática, consultoría informática y actividades conexas mostraron un avance de 0,86%, explicado por el crecimiento de los servicios de consultoría informática y gestión de instalaciones informáticas en 1,37%, por el aumento sostenido de los servicios de asesoramiento en inteligencia artificial y gestión de negocios con softwares ERP (Planificación de Recursos Empresariales); así también, hubo mayor actividad de programación informática en 0,23%, ante la demanda de automatización de procesos, ciberseguridad, aplicaciones en la nube, entre otras. En cambio, el servicio de procesamiento de datos, hospedaje y actividades conexas disminuyeron en 0,01%.

## Sector Servicios Prestados a Empresas

---

En el periodo de enero a febrero 2026, el sector servicios prestados a empresas experimentó un crecimiento de 3,87%, en comparación con el mismo periodo del año anterior, explicado por el incremento de sus cuatro grandes componentes.

Actividades profesionales, científicas y técnicas reportó incremento de 3,70%, impulsado por las actividades de arquitectura e ingeniería y actividades conexas de asesoramiento técnico, asociados a la ejecución y supervisión de proyectos de infraestructura, valorizaciones de obra, participación en licitaciones, así como mantenimiento e implementación de infraestructura eléctrica y espacios comerciales. Ensayos y análisis técnicos crecieron por la mayor recepción y procesamiento de muestras a nivel nacional y del exterior, destacando ensayos metalúrgicos, certificación de productos y medición de indicadores ambientales. Las actividades de consultoría de gestión empresarial se expandieron por servicios de asesoría en planificación estratégica e implementación de soluciones integrales. Las actividades de contabilidad, auditoría y asesoramiento tributario mantuvieron un comportamiento favorable, impulsado por servicios de auditoría financiera, outsourcing contable, reestructuración de procesos y planificación fiscal.

Actividades de servicios administrativos y de apoyo mostró un resultado positivo de 3,58%, explicado principalmente por actividades de seguridad privada, ante la mayor contratación de personal, servicios de vigilancia, traslado de valores y renovación de contratos. Asimismo, el alquiler y arrendamiento operativo de maquinarias y equipos presentó incremento por requerimientos del sector construcción y minero (de maquinaria pesada, montacargas y retroexcavadoras), avance de obras y nuevos frentes de trabajo a nivel nacional. De igual manera, las actividades de centrales telefónicas se expandieron por el aumento de campañas de telemarketing, cobranzas, atención de reclamos y fidelización de clientes. Las agencias de trabajo temporal y colocación de empleo mostraron desempeño favorable en procesos de reclutamiento,

selección e intermediación laboral ante mayores requerimientos de personal. Finalmente, las actividades de limpieza general de edificios evidenciaron alta demanda de servicios integrales en establecimientos hospitalarios, educativos y comerciales.

Publicidad e investigación de mercados se expandió en 6,00%, principalmente por la rama de publicidad asociado a la inversión en estrategias de posicionamiento de marca, campañas promocionales por temporada de verano y Día de San Valentín, marketing de influencia y vivencial, así como la difusión de anuncios a través de redes sociales, plataformas digitales, paneles publicitarios, pantallas led, motores de búsqueda y medios tradicionales. Igualmente, investigación de mercados y realización de encuestas de opinión pública mostraron evolución favorable debido a la mayor demanda de estudios de mercado, análisis de tendencias, medición de audiencia, perfil del consumidor y estudios en ámbitos sociales, económicos y políticos.

Agencias de viajes y operadores turísticos presentó un aumento de 4,06%, por la mayor actividad de agencias de viajes ante la llegada de turistas internacionales y el incremento del turismo interno por temporada de verano, incentivado por promociones, descuentos y programas de incentivos en vuelos, paquetes turísticos, seguros de viaje, reservas de alojamiento y servicios complementarios. Coadyuvado por las campañas de “Carnavales 2026” y “Vibra Carnaval 2026”, la participación en la Feria Internacional de Turismo (FITUR) 2026, además de festividades regionales como Carnaval Ayacuchano, Carnaval Amazónico, entre otras fechas festivas. Por su parte, los operadores turísticos mostraron evolución positiva como resultado de la preferencia por paquetes personalizados, excursiones guiadas, ecoturismo, turismo cultural, de aventura y gastronómico.

## Servicios Gubernamentales

En el periodo enero-febrero de 2026, los servicios gubernamentales crecieron 3,82%, con aumento de prestación de servicios por parte de los sectores: Ministerio Público, Ministerio de Desarrollo Agrario y Riego, Jurado Nacional de Elecciones, Registro Nacional de Identificación y Estado Civil, Congreso de la República, Ministerio de Educación, Ministerio de Salud, Ministerio de Economía y Finanzas, Ministerio de Relaciones Exteriores, Ministerio de Justicia y Poder Judicial.

## Derechos de Importación y Otros Impuestos a los Productos

En el periodo enero-febrero 2026, los impuestos en términos reales registraron incremento de 7,36%, comparado con el mismo periodo de 2025, ante el aumento de derechos de importación en 13,69% y de otros impuestos a los productos en 6,38%.

Gráfico N° 14  
Variación acumulada del valor real de los Impuestos: 2017-2026 (\*)  
(Enero-Febrero)

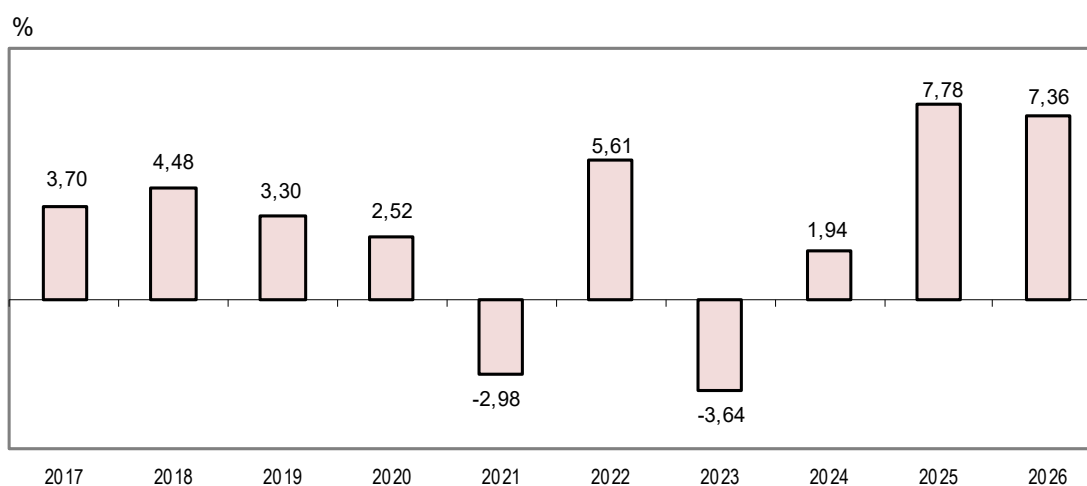

(\*) Respecto a similar periodo del año anterior.  
Fuente: Instituto Nacional de Estadística e Informática.

# Contribución de las actividades económicas en la Producción Nacional

Enero-Febrero 2026

La producción nacional en el periodo enero-febrero 2026 registró crecimiento de 3,61%, explicado por el aporte del sector construcción con 0,70 puntos porcentuales, otros servicios 0,60 puntos, comercio 0,59 puntos, administración pública y defensa 0,21 puntos, transporte y almacenamiento 0,19 puntos, alojamiento y restaurantes 0,18 puntos, servicios prestados a empresas 0,14 puntos, agropecuario 0,13 puntos, minería e hidrocarburos 0,12 puntos, electricidad gas y agua 0,07 puntos, manufactura 0,06 puntos, y telecomunicaciones y otros servicios de información con 0,03 puntos. En contraste, hubo incidencia negativa del sector pesca con -0,03 puntos porcentuales y financiero y seguros con -0,02 puntos.

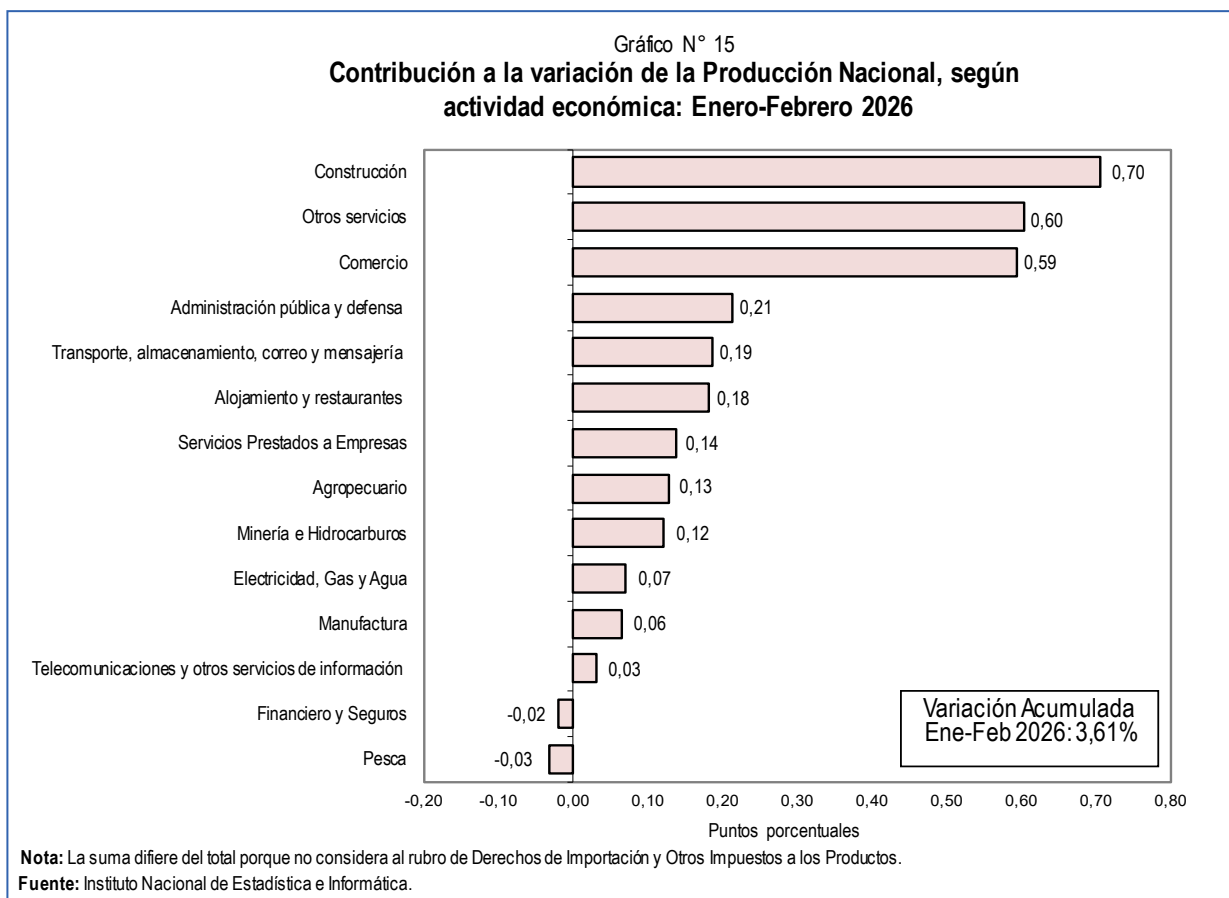

Cuadro Nº 32  
**Indicador Mensual de la Producción Nacional: 2023-2026**  
(Año Base 2007=100)

Mes	Índice mensual						Variación porcentual										
	2023		2024		2025		2026		Mensual 1/		Acumulada 2/		Variación anualizada 3/				
	2023	2024	2024	2025	2025	2026	2026	2024	2025	2025	2026	2024	2025	2026			
Enero	165,90	169,12	176,59	182,84	182,84	182,84	182,84	1,94	4,41	4,41	3,54	1,94	4,41	3,54	-0,06	3,78	3,38
Febrero	163,52	168,86	173,81	180,20	180,20	180,20	180,20	3,27	2,93	3,67	3,68	2,60	3,67	3,61	0,22	3,75	3,44
Marzo	173,66	173,33	181,64					-0,19	4,79	4,05		1,64	4,05		0,14	4,16	
Abril	173,66	183,35	185,90					5,58	1,39	3,35		2,65	3,35		0,53	3,81	
Mayo	179,73	189,99	194,37					5,70	2,31	3,13		3,29	3,13		1,09	3,52	
Junio	179,14	179,99	188,81					0,47	4,90	3,42		2,80	3,42		1,17	3,88	
Julio	178,05	186,70	193,37					4,85	3,58	3,45		3,10	3,45		1,65	3,78	
Agosto	181,24	188,50	194,66					4,01	3,27	3,42		3,22	3,42		1,98	3,71	
Setiembre	182,37	188,91	197,32					3,58	4,45	3,54		3,26	3,54		2,35	3,79	
Octubre	183,78	191,07	198,83					3,96	4,06	3,60		3,34	3,60		2,74	3,80	
Noviembre	183,70	191,86	194,87					4,44	1,57	3,40		3,44	3,40		3,05	3,55	
Diciembre	197,30	207,25	215,20					5,05	3,83	3,44		3,59	3,44		3,59	3,44	

1/ Respecto a similar mes del año anterior (Febrero 2026/Febrero 2025).

2/ Respecto a similar período del año anterior (Enero-Febrero 2026/Enero-Febrero 2025).

3/ Últimos 12 meses respecto a similar período anterior (Marzo 2025-Febrero 2026/Marzo 2024-Febrero 2025).

Fuente : INEI.

Cuadro N° 33

**Pronósticos de crecimiento de la actividad económica: 2026-2028**

Año	Analistas Económicos 1/		Año	Analistas Económicos 1/	
	Var. %	Fecha de encuesta		Var. %	Fecha de encuesta
<b>2026</b>	3,0	29/02/2024	<b>2028</b>	3,2	27/02/2026
	3,1	27/03/2024		3,2	31/03/2026
	3,0	29/04/2024			
	3,0	31/05/2024			
	3,0	28/06/2024			
	2,9	30/07/2024			
	3,0	30/08/2024			
	3,0	30/09/2024			
	3,0	31/10/2024			
	2,9	30/11/2024			
	2,9	30/12/2024			
	2,9	31/01/2025			
	3,0	28/02/2025			
	2,9	31/03/2025			
	3,0	30/04/2025			
	2,8	30/05/2025			
	2,9	30/06/2025			
	2,9	31/07/2025			
	2,9	29/08/2025			
	2,9	30/09/2025			
2,9	31/10/2025				
3,0	28/11/2025				
3,0	31/12/2025				
3,1	30/01/2026				
3,2	27/02/2026				
2,9	31/03/2026				
<b>2027</b>	3,1	28/02/2025			
	3,0	31/03/2025			
	3,2	30/04/2025			
	3,0	30/05/2025			
	3,0	30/06/2025			
	3,0	31/07/2025			
	3,0	29/08/2025			
	3,0	30/09/2025			
	3,0	31/10/2025			
	3,0	28/11/2025			
	3,1	31/12/2025			
	3,1	30/01/2026			
	3,2	27/02/2026			
3,1	31/03/2026				

1/ Resultado de la Encuesta Mensual de Expectativas Macroeconómicas realizada por el Banco Central de Reserva del Perú.

Fuente: Banco Central de Reserva del Perú.

**Anexo N°1**  
**Indicadores Económicos: Febrero 2026**

Indicadores	Unidad de medida	Febrero		
		2025 (P)	2026 (P)	Var. % 2026/2025
<b>Producción Agropecuaria</b>				
<b>Subsector Agrícola</b>				
- Maíz Amarillo Duro	(Miles de TM)	107,8	122,6	13,7
- Papa	(Miles de TM)	391,0	388,5	-0,6
- Uva	(Miles de TM)	149,2	130,7	-12,4
- Quinua	(Miles de TM)	2,1	3,5	69,2
- Caña de Azúcar	(Miles de TM)	735,2	828,4	12,7
- Aceituna	(Miles de TM)	-	-	-
- Maíz Choclo	(Miles de TM)	41,4	35,5	-14,1
- Maíz Amiláceo	(Miles de TM)	1,2	0,7	-36,4
- Café	(Miles de TM)	8,4	6,8	-18,2
- Cacao	(Miles de TM)	7,6	8,4	11,3
- Arroz Cáscara	(Miles de TM)	163,7	164,9	0,7
- Espárrago	(Miles de TM)	23,1	22,7	-1,8
<b>Subsector Pecuario</b>				
- Ave 1/	(Miles de TM)	172,0	175,1	1,8
- Leche Fresca	(Miles de TM)	190,4	195,0	2,4
- Huevos	(Miles de TM)	42,2	42,4	0,5
- Porcino	(Miles de TM)	21,7	22,5	3,8
<b>Producción Pesquera 2/</b>				
- Congelado	(Miles TMB)	82,5	86,4	-7,6
- Enlatado	(Miles TMB)	21,5	7,7	-59,1
- Fresco	(Miles TMB)	38,2	37,1	14,4
- Curado	(Miles TMB)	3,4	1,8	-28,4
- Anchoqueta	(Miles TMB)	53,3	67,1	25,9
<b>Producción Minera e Hidrocarburos</b>				
- Cobre	(Miles TMR)	196,4	201,4	2,6
- Oro	(Miles TMR)	10,3	10,3	0,1
- Zinc	(Miles KR)	93,4	92,4	-1,1
- Plata	(Miles KR)	288,2	280,6	-2,7
- Molibdeno	(Miles TMR)	3,3	3,0	-9,6
- Plomo	(Miles TMR)	21,6	19,9	-7,7
- Hierro	(Miles TMR)	1 223,0	1 241,1	1,5
- Estaño	(Miles TMR)	2,3	2,3	0,5
- Petróleo crudo	(Miles Barr.)	1 282,9	970,9	-24,3
- Líquidos de gas natural	(Miles Barr.)	2 192,1	2 056,7	-6,2
- Gas natural	(Millones BTU)	39 644,4	39 465,2	-0,5

Continúa...

## Anexo N°1

### Indicadores Económicos: Febrero 2026

Conclusión

Indicadores	Unidad de medida	Febrero		
		2025 (P)	2026 (P)	Var. % 2026/2025
<b>Producción Manufacturera 3/</b>				
10. Elaboración de productos alimenticios	Índice (2012=100)	98,0	97,1	-0,9
11. Elaboración de bebidas	Índice (2012=100)	128,0	138,3	8,0
13. Fabricación de productos textiles	Índice (2012=100)	75,8	71,2	-6,0
14. Fabricación de prendas de vestir	Índice (2012=100)	73,5	70,7	-3,8
15. Fabricación de cueros y productos conexos	Índice (2012=100)	32,3	34,8	7,6
16. Producción de madera y fabricación de productos de madera y corcho	Índice (2012=100)	36,5	34,0	-6,7
17. Fabricación de papel y productos de papel	Índice (2012=100)	89,2	97,0	8,7
18. Actividades de impresión y reproducción de grabaciones	Índice (2012=100)	33,4	42,7	27,9
19. Fabricación de coque y productos de la refinación del petróleo	Índice (2012=100)	88,5	84,4	-4,6
20. Fabricación de sustancias y productos químicos	Índice (2012=100)	113,1	111,0	-1,9
21. Fabricación de prod. farmacéuticos, sustancias químicas medicinales	Índice (2012=100)	89,4	79,0	-11,6
22. Fabricación de productos de caucho y plástico	Índice (2012=100)	119,5	126,6	6,0
23. Fabricación de otros productos minerales no metálicos	Índice (2012=100)	91,5	98,4	7,5
24. Fabricación de metales comunes	Índice (2012=100)	100,7	104,8	4,1
25. Fabricación de prod. derivados del metal, excepto maquinaria y equipo	Índice (2012=100)	126,3	114,2	-9,6
26. Fabricación de productos informáticos, electrónicos y ópticos	Índice (2012=100)	-	-	-
27. Fabricación de equipo eléctrico	Índice (2012=100)	80,9	75,2	-7,0
28. Fabricación de maquinaria y equipo n.c.p.	Índice (2012=100)	41,8	56,5	35,2
29. Fabricación de vehículos automotores, remolques y semirremolques	Índice (2012=100)	69,5	74,7	7,4
30. Fabricación de otros tipos de equipo de transporte	Índice (2012=100)	163,7	226,4	38,3
31. Fabricación de muebles	Índice (2012=100)	200,4	251,4	25,5
32. Otras industrias manufactureras	Índice (2012=100)	81,4	74,1	-8,9
33. Reparación e instalación de la maquinaria y equipo	Índice (2012=100)	112,9	171,4	51,9
<b>Sector Construcción</b>				
- Consumo Interno de Cemento	(Miles TM)	947	1 056	11,6
- Avance Físico de Obras	Índice (2007=100)	207,5	210,5	1,5
- Crédito Hipotecario	Millones de Soles	67 315	71 967	6,9
<b>Sector Comercio</b>				
- Créditos de consumo de la Banca Múltiple	Millones de Soles	72 653	80 102	10,3
- Venta e Inmatriculación de vehículos nuevos livianos 4/	Número de unidades	13 777	20 956	52,1
- Importaciones CIF de bienes de consumo	Millones de US \$	1 018	1 092	7,2
<b>Sector Transporte y Comunicaciones</b>				
- Transporte aéreo de pasajeros 5/	Millones de pasajero-Km.	2 217	2 374	7,1
- Transporte aéreo de carga 5/	Millones de toneladas-Km.	34 907	38 427	10,1
- Transporte marítimo	Miles de toneladas	4 881	5 930	21,5
- Telecomunicaciones	Miles de minutos-salida	7 558 643	7 466 193	-1,2
<b>Empleo 6/</b>				
- Población Económicamente Activa	Miles de personas	5 826,3	6 105,2	4,8
- Población Ocupada	Miles de personas	5 459,4	5 716,3	4,7

1/ Animales en pie.

2/ Las variaciones corresponden al valor.

3/ Índice 2012 = 100

4/ Considera sólo vehículos livianos.

5/ Nacional e internacional.

6/ INEI-Encuesta Permanente de Empleo Nacional correspondiente a Lima Metropolitana y Callao.

Fuente: INEI-Oficinas Sectoriales de Estadística.

**Anexo N° 2**  
**Evolución de la actividad productiva en América Latina: 2022-2026**

Año/ Mes	Argen- tina	Boli- via	Brasil	Chile	Colom- bia	Costa Rica 1/	Ecu- ador	El Sal- vador	Guate- mala	Hondu- ras	Méxi- co	Nica- ragua	Pana- má	Para- guay	Perú	Repúb. Domi- nicana	Uru- guay
	EMAE	IGAE	IBC-Br	IMACEC	ISE	IMAE	IMAEc	IVAE	IMAE	IMAE	IGAE	IMAE	IMAE	IMAEP	IMPN	IMAE	IMAE
<b>Variación % mensual respecto a similar mes del año anterior</b>																	
<b>2022</b>																	
Ene	6,2	4,8	-0,2	7,2	8,0	9,8	8,8	3,5	4,7	7,3	1,8	5,8	35,6	3,1	3,1	8,1	9,1
Feb	9,2	6,8	1,7	5,0	6,7	7,5	11,0	3,5	4,4	4,8	3,0	3,1	13,9	-4,3	4,8	10,3	11,8
Mar	5,5	3,0	3,4	5,7	7,0	8,8	7,5	5,1	4,5	5,6	1,8	5,0	11,4	-3,4	3,9	7,2	5,8
Abr	7,0	4,3	2,9	5,9	10,4	3,8	7,6	1,8	4,9	5,7	2,4	5,2	14,8	-5,7	4,1	5,4	9,4
May	8,9	3,3	3,7	5,6	16,8	3,3	6,8	4,7	5,0	5,1	3,5	4,1	1,5	-4,0	2,6	5,8	9,3
Jun	8,4	6,1	2,9	2,8	7,8	3,6	2,6	1,8	4,3	5,0	1,9	4,1	14,6	-2,7	3,7	7,7	7,5
Jul	7,0	3,2	4,1	-0,4	6,0	1,6	6,5	2,2	3,5	2,5	2,5	2,8	2,8	-1,7	2,0	4,3	1,3
Ago	7,4	5,0	5,3	0,6	8,7	4,0	7,3	4,4	4,6	7,3	5,9	4,5	12,0	5,5	2,0	5,5	3,6
Set	5,6	4,1	4,1	0,2	4,2	2,2	3,2	3,2	3,8	4,5	5,5	2,6	22,9	3,7	2,2	3,6	1,6
Oct	5,0	0,7	3,7	-1,9	4,1	4,4	2,8	3,5	3,7	1,9	4,7	1,7	3,2	0,9	2,6	2,0	1,0
Nov	3,0	-2,5	1,2	-2,9	0,1	3,9	0,5	3,0	3,3	-0,6	4,7	2,7	5,8	1,2	2,2	1,4	-3,1
Dic	-0,7	5,7	0,7	-1,3	0,5	4,2	7,7	1,1	3,3	3,2	4,3	1,5	6,0	-0,4	1,3	2,3	0,4
<b>2023 P/</b>																	
Ene	2,4	2,6	3,7	1,4	4,3	4,6	5,7	1,5	3,3	2,0	4,8	3,7	5,1	3,5	-0,6	1,7	3,6
Feb	-0,4	1,6	3,2	0,2	2,5	5,9	0,3	-0,5	4,7	4,0	3,7	3,1	3,4	5,6	-0,3	1,8	0,2
Mar	0,7	2,8	5,8	-1,5	1,4	3,4	3,3	1,2	4,0	1,3	2,5	2,5	11,3	8,8	0,8	2,6	2,1
Abr	-4,8	1,9	3,8	-0,5	-0,8	3,4	0,1	2,7	3,4	0,1	1,8	1,6	7,6	7,4	0,7	0,2	-1,8
May	-6,6	2,7	3,0	-0,6	0,3	7,9	5,3	3,9	3,9	3,7	4,1	5,4	9,8	7,3	-1,2	3,5	-3,6
Jun	-5,5	1,5	2,9	0,0	2,5	7,8	9,5	5,3	5,3	3,6	3,8	2,7	6,5	5,0	-0,7	0,9	-1,4
Jul	-1,5	1,8	1,3	2,9	0,6	5,2	-1,7	3,6	5,1	5,8	3,0	5,2	13,0	7,1	-1,0	4,2	-0,1
Ago	0,3	3,3	1,5	0,4	0,6	7,0	0,8	2,0	3,8	5,5	3,3	6,2	8,5	4,2	0,1	2,0	1,5
Set	-0,5	2,7	0,7	0,9	-0,5	5,6	-0,5	0,5	3,5	5,6	3,8	6,6	3,6	1,0	-0,9	2,7	-0,4
Oct	0,6	5,7	1,9	2,4	-0,7	5,1	-0,5	0,9	1,2	5,3	4,5	6,1	6,0	7,7	-0,7	2,2	4,7
Nov	-1,1	7,9	2,7	2,3	3,8	5,0	-1,1	4,8	2,2	2,5	1,7	4,4	0,2	2,4	0,7	2,0	5,6
Dic	-4,7	2,0	1,8	0,5	0,9	2,7	0,9	2,9	2,2	5,1	0,5	5,2	5,7	5,2	-0,9	2,5	-0,6
<b>2024 P/</b>																	
Ene	-3,8	3,4	4,2	3,7	1,7	3,8	-2,2	5,5	4,0	4,9	2,3	6,5	3,5	6,3	1,8	4,7	-0,3
Feb	-2,6	2,6	3,6	5,8	2,4	4,2	1,5	5,4	2,7	5,3	4,3	8,9	1,0	6,9	3,2	7,4	2,4
Mar	-8,1	-1,8	-1,0	1,2	-2,1	1,9	-1,6	-2,2	2,0	1,6	-1,4	2,3	0,4	0,6	-0,4	1,3	-1,5
Abr	-1,8	4,2	5,1	3,9	5,5	9,2	-2,4	5,3	4,0	8,9	5,4	8,1	2,4	9,1	5,5	8,5	6,8
May	2,0	3,9	1,9	0,3	2,2	5,5	-3,8	2,0	4,6	4,0	1,5	3,8	1,5	3,6	5,7	4,7	6,5
Jun	-3,4	2,9	3,5	-0,7	-2,0	2,8	-6,4	-2,7	2,7	1,9	-0,6	1,2	2,0	4,2	0,4	5,2	1,3
Jul	-0,3	2,4	5,9	4,5	3,0	5,8	0,0	2,6	2,9	3,8	3,9	2,4	2,6	5,5	4,9	5,9	3,9
Ago	-3,0	1,8	3,7	2,2	1,3	2,3	-3,4	1,1	4,0	2,2	0,4	-0,3	2,8	1,3	4,0	5,8	3,0
Set	-2,4	-0,9	5,2	0,5	0,5	3,8	-1,7	0,2	4,1	3,3	-0,1	0,4	3,4	4,1	3,5	3,7	5,5
Oct	0,3	-3,6	7,1	2,9	3,3	4,6	-0,1	5,9	7,1	4,6	0,7	3,0	8,4	4,2	3,8	5,5	6,1
Nov	1,2	-4,4	3,7	2,4	0,2	4,5	1,5	0,6	3,7	2,9	0,2	2,4	7,4	6,2	4,4	3,9	4,8
Dic	6,6	0,1	2,4	6,8	3,4	6,0	-3,4	2,8	3,0	4,1	-0,6	4,8	6,0	-0,4	5,1	3,1	1,6
<b>2025 P/</b>																	
Ene	6,4	...	3,5	3,3	2,0	3,2	8,6	1,4	3,7	4,5	-0,4	2,1	6,7	8,1	4,4	2,3	3,8
Feb	5,7	...	4,6	0,3	1,3	4,4	7,0	0,8	3,4	1,8	-0,9	0,6	5,0	6,1	2,9	0,7	3,4
Mar	5,5	...	4,1	4,9	4,6	6,0	3,2	6,0	4,2	6,1	2,6	5,8	7,9	5,6	4,8	5,4	4,7
Abr	7,8	...	3,1	3,9	0,2	3,7	8,4	1,8	3,9	1,5	-1,6	4,0	4,2	4,4	1,4	1,7	2,4
May	5,2	...	3,7	3,9	2,4	3,6	5,3	3,2	4,1	3,1	0,0	3,7	2,9	7,1	2,3	3,1	1,4
Jun	6,3	...	1,6	3,4	3,6	5,9	-6,5	4,6	3,9	4,2	1,1	6,5	2,2	5,1	4,9	1,1	3,1
Jul	2,8	...	1,5	1,6	4,7	7,3	0,9	3,4	4,5	3,2	-0,9	5,4	3,1	6,1	3,6	2,9	1,8
Ago	2,2	...	0,3	0,3	2,5	5,9	3,9	2,8	4,1	2,4	-0,5	5,4	1,6	5,4	3,3	1,5	-0,2
Set	4,8	...	2,2	3,3	3,8	4,3	5,5	6,9	5,0	4,6	0,8	7,6	4,7	7,9	4,5	1,1	1,4
Oct	3,1	...	0,9	2,1	2,7	5,6	5,4	2,7	4,3	3,9	1,8	5,4	4,8	7,6	4,1	0,2	-1,5
Nov	-0,2	...	1,3	1,4	2,4	4,0	4,4	4,4	4,6	5,2	-0,1	7,0	4,4	4,9	1,6	3,2	-0,8
Dic	3,3	...	3,0	1,3	1,8	3,4	0,8	5,0	5,5	4,2	3,3	5,6	4,0	6,7	3,8	2,3	2,5
<b>2026 P/</b>																	
Ene	1,9	...	1,0	-0,5	1,5	4,0	2,3	4,1	4,1	3,3	-0,3	6,4	4,1	1,6	3,5	0,4	...
Feb	...	...	...	-0,3	...	3,5	...	...	4,5	...	...	...	4,1	3,8	3,7	3,9	...

EMAE: Estimador Mensual de Actividad Económica.

IGAE: Indicador Global de la Actividad Económica.

IBC-Br: Índice de Actividad Económica.

IMACEC: Indicador Mensual de Actividad Económica.

ISE: Indicador de Seguimiento a la Economía.

IMAEc: Indicador Mensual de Actividad Económica del Ecuador.

IVAE: Índice de Volumen de Actividad Económica.

IMAE: Índice Mensual de Actividad Económica.

IGAE: Indicador Global de Actividad Económica.

IMAEP: Indicador Mensual de la Actividad Económica del Paraguay.

IMPN: Indicador Mensual de la Producción Nacional.

1/ La serie del Indicador Global de Actividad Económica será actualizado desde marzo de 2026 con el nuevo año base 2017.

Fuente: Bancos Centrales e Institutos de Estadística de América Latina.

**Anexo N° 3**  
**Producto Bruto Interno trimestral en América Latina: 2022-2025**

País	2022				2023 P/				2024 P/				2025 P/			
	I	II	III	IV	I	II	III	IV	I	II	III	IV	I	II	III	IV
<b>Variación porcentual respecto al mismo trimestre del año anterior</b>																
Argentina	6,9	8,1	6,7	2,4	0,9	-5,7	-0,5	-1,7	-5,0	-1,1	-1,9	2,6	5,8	6,4	3,3	2,1
Bolivia	6,2	5,1	3,1	0,8	0,3	1,1	3,0	5,6	-0,7	1,0	-1,7	-3,1	-2,1	-2,8	0,0	...
Brasil	1,5	3,5	4,3	2,7	4,4	3,9	2,4	2,4	2,5	3,5	4,1	3,6	3,1	2,4	1,8	1,8
Chile	6,0	4,8	0,1	-2,0	0,0	-0,4	1,4	1,7	3,5	1,2	2,4	4,1	2,9	3,7	1,7	1,6
Colombia	8,1	12,4	7,4	2,3	2,8	0,4	-0,4	0,7	0,3	1,6	1,6	2,4	2,6	2,1	3,6	2,3
Costa Rica	7,7	5,2	3,7	5,3	4,5	5,8	5,0	3,9	3,4	5,2	3,6	4,1	4,1	4,2	5,5	4,5
Ecuador	9,1	5,5	5,6	3,8	3,1	5,1	-0,4	-0,2	-0,8	-4,3	-1,7	-0,8	6,2	2,0	3,4	3,4
El Salvador	4,5	2,8	2,4	2,1	1,2	4,1	3,6	4,4	3,3	2,6	1,3	3,1	2,7	3,7	5,1	4,0
Guatemala	4,5	4,7	4,0	3,4	4,0	4,2	4,1	1,9	2,9	3,8	3,6	4,5	3,8	4,0	4,5	4,8
Honduras	5,8	4,9	4,2	1,9	2,7	2,9	3,3	5,2	3,1	4,2	3,6	3,6	4,4	4,1	3,7	2,9
México	2,6	2,9	4,7	4,6	3,8	3,3	3,3	2,1	1,7	2,1	1,4	0,3	0,6	-0,1	-0,1	1,8
Nicaragua	4,6	4,4	3,3	2,0	3,1	3,3	6,0	5,2	5,9	4,3	0,9	3,4	2,8	4,7	6,1	6,0
Panamá	13,1	9,9	10,4	10,8	9,8	8,2	7,9	3,4	1,8	2,2	2,0	4,8	5,2	3,4	3,9	...
Paraguay	-1,2	-3,4	2,7	1,9	4,9	6,0	4,4	5,8	5,3	5,7	3,6	4,0	7,0	6,7	6,7	6,2
Perú	4,0	3,4	2,2	1,7	-0,1	-0,3	-0,7	-0,3	1,4	3,8	4,2	4,5	4,0	2,8	3,8	3,2
República Dominicana	8,6	6,3	4,5	1,9	2,0	1,5	3,0	2,2	4,5	6,1	5,1	4,1	2,7	2,0	1,9	1,9
Uruguay	8,8	8,7	2,2	-0,6	1,9	-2,3	0,3	3,1	0,2	4,8	4,1	4,1	4,0	2,3	1,0	0,1

Nota: Sobre la base de cifras oficiales expresadas en unidades monetarias constantes de cada país.  
Fuente: Bancos Centrales e Institutos de Estadística de América Latina.

**Anexo N° 4**  
**Producto Bruto Interno en economías desarrolladas y emergentes: 2022-2025**

País	2022 P/				2023 P/				2024 P/				2025 P/			
	I	II	III	IV	I	II	III	IV	I	II	III	IV	I	II	III	IV
<b>Variación porcentual respecto al mismo trimestre del año anterior</b>																
Unión Europea (27) 1/	5,6	4,2	2,9	1,8	1,2	0,4	0,1	0,4	0,6	0,8	1,1	1,5	1,7	1,7	1,7	1,4
Zona Euro (20) 2/	5,6	4,3	3,0	2,1	1,3	0,6	0,1	0,2	0,5	0,6	1,0	1,3	1,6	1,6	1,4	1,2
OCDE	4,9	3,7	3,0	1,8	1,9	1,7	1,7	1,7	1,7	1,6	1,8	1,9	1,8	1,9	1,9	1,7
Grupo 20 (G20)	4,5	3,5	3,7	2,7	3,3	3,8	3,3	3,4	3,2	3,0	3,1	3,4	3,4	3,5	3,5	3,2
Grupo 7 (G7)	4,5	2,9	2,4	1,4	1,8	1,8	1,7	1,8	1,5	1,6	1,8	1,7	1,6	1,6	1,6	1,4
Alemania	3,7	1,5	1,7	0,8	-0,4	-0,6	-0,9	-0,8	-0,5	-0,6	-0,6	-0,2	0,3	0,4	0,3	0,4
Canadá	4,8	6,1	4,9	3,1	3,1	2,1	1,3	1,3	1,0	1,7	2,4	3,1	2,9	1,8	1,6	0,7
EE.UU.	4,0	2,5	2,3	1,3	2,3	2,8	3,2	3,4	2,9	3,1	2,8	2,4	2,0	2,1	2,3	2,0
Francia	4,7	3,9	1,4	1,2	1,4	1,9	1,6	1,6	1,7	1,0	1,1	0,7	0,7	0,8	1,0	1,2
Italia	7,4	6,4	4,1	2,2	2,1	0,5	0,5	1,0	0,5	0,7	0,7	0,4	0,7	0,5	0,7	0,8
Japón	1,4	1,7	1,4	0,7	1,8	1,0	0,0	0,1	-1,2	-1,2	0,8	0,8	1,6	2,0	0,7	0,5
Reino Unido	11,4	4,7	3,1	1,9	1,0	0,5	0,1	-0,5	0,2	0,8	1,3	2,0	1,8	1,4	1,3	1,0
China	4,8	0,8	4,0	3,0	4,7	6,5	5,0	5,3	5,3	4,7	4,6	5,4	5,4	5,2	4,8	4,5
India	4,3	16,7	4,9	8,8	8,0	7,8	8,7	5,6	6,9	7,5	6,9	7,0	7,0	6,9	7,8	7,6
Indonesia	4,7	5,4	6,3	4,9	4,9	5,0	5,2	5,1	5,2	5,0	5,0	5,0	4,9	5,1	5,1	5,3
Sudáfrica	2,8	0,4	4,1	1,0	0,2	1,9	-0,3	1,5	0,9	0,3	0,4	0,5	0,4	1,0	1,6	1,5
Turquía	6,8	6,9	4,2	3,3	2,8	5,9	5,8	5,4	7,2	2,2	2,0	2,7	2,6	4,0	4,4	3,5

1/ La Unión cuenta en la actualidad con 27 países miembros. El Reino Unido salió de la Unión Europea el 31 de enero de 2020.

2/ Croacia se incorporó a la Zona del Euro el 1 de enero de 2023.

Fuente: Bureau of Economic Analysis (EE.UU.), Statistical Office of the European Communities (EUROSTAT), Organisation for Economic Cooperation and Development (OECD).

**Anexo N° 5**  
**Créditos Directos y Número de Deudores de la Banca Múltiple por tipo de Crédito,**  
**Según Actividad Económica, Febrero 2026**  
 (Variación porcentual)

CRÉDITOS	Número de Deudores <sup>1/</sup>	Créditos en Moneda Nacional	Créditos en Moneda Extranjera	Total Créditos Directos
<b>CRÉDITOS CORPORATIVOS, GRANDES, MEDIANAS, PEQUEÑAS Y A MICROEMPRESAS</b>	<b>5,32</b>	<b>0,48</b>	<b>-1,24</b>	<b>-0,21</b>
Agricultura, Ganadería, Caza y Silvicultura	41,65	7,10	10,71	9,82
Pesca	15,44	-1,12	45,88	39,81
Minería	6,71	13,08	-8,26	-6,90
Industria Manufacturera	4,82	-5,78	-3,45	-4,63
Alimentos bebidas y tabaco	23,56	-4,67	4,15	0,21
Textiles y cueros	-0,99	1,15	0,57	0,87
Madera y papel	-	-4,51	-1,74	-3,59
Fab. de sustancias y productos químicos	-8,62	0,72	-11,18	-5,87
Fab. de productos de caucho y plástico	-3,39	-6,29	-22,86	-16,37
Fab. de productos minerales no metálicos	-3,14	-11,82	-21,82	-12,86
Fab. de metales	-2,48	-10,68	-3,23	-5,66
Maquinaria y equipo	5,18	-14,73	13,32	0,29
Fab. de vehículos y equipos de transporte	-9,79	39,71	21,84	29,92
Resto manufactura	-3,92	-4,91	-48,90	-18,26
Electricidad, Gas y Agua	3,34	-24,88	-23,20	-24,29
Construcción	-0,93	-9,47	-19,16	-12,46
Comercio	0,08	0,66	-2,85	-0,33
Venta y reparación de vehículos	5,44	5,55	-23,68	-11,98
Comercio al por mayor	3,81	-1,56	6,64	1,46
Comercio al por menor	-1,31	1,91	-7,29	1,42
Hoteles y Restaurantes	17,20	10,20	-9,52	6,11
Transporte, Almacenamiento y Comunicaciones	1,64	5,79	6,21	5,91
Intermediación Financiera	23,67	9,85	6,43	8,28
Actividades Inmobiliarias, Empresariales y de Alquiler	8,63	4,46	1,15	3,19
Act. inmobiliaria y de alquiler	-3,59	-5,13	-19,97	-10,94
Act. empresarial	10,86	14,28	24,22	18,02
Administración Pública y de Defensa	2,14	49,55	-2,71	48,90
Enseñanza	-11,92	-1,75	230,53	-0,44
Servicios Sociales y de Salud	11,30	7,15	-20,11	5,47
Otras Actividades de servicios comunitarios	28,49	23,20	-11,84	13,64
Hogares privados c/ serv. doméstico y Órganos Extraterritoriales	-22,28	2,18	-7,25	0,59
<b>CRÉDITOS HIPOTECARIOS PARA VIVIENDA</b>	<b>4,46</b>	<b>6,04</b>	<b>-15,03</b>	<b>4,59</b>
<b>CRÉDITOS DE CONSUMO</b>	<b>22,46</b>	<b>7,91</b>	<b>7,29</b>	<b>7,86</b>
<b>TOTAL CRÉDITOS</b>	<b>18,50</b>	<b>3,78</b>	<b>-1,48</b>	<b>2,36</b>

**Nota:** La serie no incluye al Banco Cencosud, debido que mediante resolución SBS N° 753-2019 se le autorizó la conversión a caja rural, bajo la denominación de Caja Rural de Ahorro y Crédito CAT Perú S.A.

Incluye información de las sucursales en el exterior.

<sup>1/</sup> Corresponde a la suma de deudores de cada empresa. Por lo tanto, si un deudor tiene obligaciones con más de un banco, éste se considera tantas veces como el número de bancos con las que mantiene deuda.

Fuente: Superintendencia de Banca, Seguros y AFPs.

**Anexo N° 6**  
**Créditos Directos y Número de Deudores de la Banca Múltiple por tipo de Crédito,**  
**Según Actividad Económica, Febrero 2026**  
(Miles de soles de 2007)

CRÉDITOS	Número de Deudores <sup>1/</sup>	Créditos en Moneda Nacional	Créditos en Moneda Extranjera	Total Créditos Directos
<b>CRÉDITOS CORPORATIVOS, GRANDES, MEDIANAS, PEQUEÑAS Y A MICROEMPRESAS</b>	<b>2 079 297</b>	<b>71 804 408</b>	<b>47 211 605</b>	<b>119 016 013</b>
Agricultura, Ganadería, Caza y Silvicultura	160 692	1 782 447	5 619 371	7 401 817
Pesca	6 873	75 203	748 585	823 787
Minería	3 560	387 699	4 640 058	5 027 757
Industria Manufacturera	192 994	12 733 715	12 646 743	25 380 458
Alimentos bebidas y tabaco	55 175	3 896 508	5 266 951	9 163 459
Textiles y cueros	69 293	1 252 575	1 197 104	2 449 680
Madera y papel	19 676	1 062 021	542 833	1 604 854
Fab. de sustancias y productos químicos	3 488	1 073 737	1 173 811	2 247 548
Fab. de productos de caucho y plástico	3 416	656 054	839 049	1 495 103
Fab. de productos minerales no metálicos	5 589	2 247 995	231 334	2 479 329
Fab. de metales	14 579	1 087 383	2 437 044	3 524 427
Maquinaria y equipo	12 015	404 904	620 441	1 025 345
Fab. de vehículos y equipos de transporte	2 194	111 616	117 916	229 532
Resto manufactura	7 569	940 922	220 260	1 161 182
Electricidad, Gas y Agua	4 552	2 683 337	1 488 966	4 172 303
Construcción	74 953	1 567 672	625 285	2 192 956
Comercio	1 072 088	23 376 220	8 871 166	32 247 387
Venta y reparación de vehículos	47 883	1 806 795	1 958 314	3 765 109
Comercio al por mayor	240 420	9 979 327	6 324 741	16 304 068
Comercio al por menor	783 785	11 590 098	588 112	12 178 210
Hoteles y Restaurantes	132 762	2 337 832	502 523	2 840 356
Transporte, Almacenamiento y Comunicaciones	142 774	9 779 200	4 113 246	13 892 446
Intermediación Financiera	3 736	3 616 256	2 970 414	6 586 669
Actividades Inmobiliarias, Empresariales y de Alquiler	120 678	7 066 268	4 258 602	11 324 870
Act. inmobiliaria y de alquiler	16 534	3 245 677	1 759 450	5 005 127
Act. empresarial	104 144	3 820 591	2 499 152	6 319 743
Administración Pública y de Defensa	2 052	279 983	2 298	282 282
Enseñanza	12 984	2 281 689	43 699	2 325 388
Servicios Sociales y de Salud	18 580	1 280 489	62 762	1 343 251
Otras Actividades de servicios comunitarios	103 112	1 759 285	471 786	2 231 071
Hogares privados c/ serv. doméstico y Órganos Extraterritoriales	26 907	797 113	146 102	943 215
<b>CRÉDITOS HIPOTECARIOS PARA VIVIENDA</b>	<b>279 690</b>	<b>37 093 716</b>	<b>2 191 680</b>	<b>39 285 396</b>
<b>CRÉDITOS DE CONSUMO</b>	<b>9 216 030</b>	<b>40 826 727</b>	<b>2 899 549</b>	<b>43 726 276</b>
<b>TOTAL CRÉDITOS</b>	<b>11 575 017</b>	<b>149 724 851</b>	<b>52 302 833</b>	<b>202 027 684</b>

**Nota:** La serie no incluye al Banco Cencosud, debido que mediante resolución SBS N° 753-2019 se le autorizó la conversión a caja rural, bajo la denominación de Caja Rural de Ahorro y Crédito CAT Perú S.A.

Incluye información de las sucursales en el exterior.

<sup>1/</sup> Corresponde a la suma de deudores de cada empresa. Por lo tanto, si un deudor tiene obligaciones con más de un banco, éste se considera tantas veces como el número de bancos con las que mantiene deuda.

**Fuente:** Superintendencia de Banca, Seguros y AFPs.

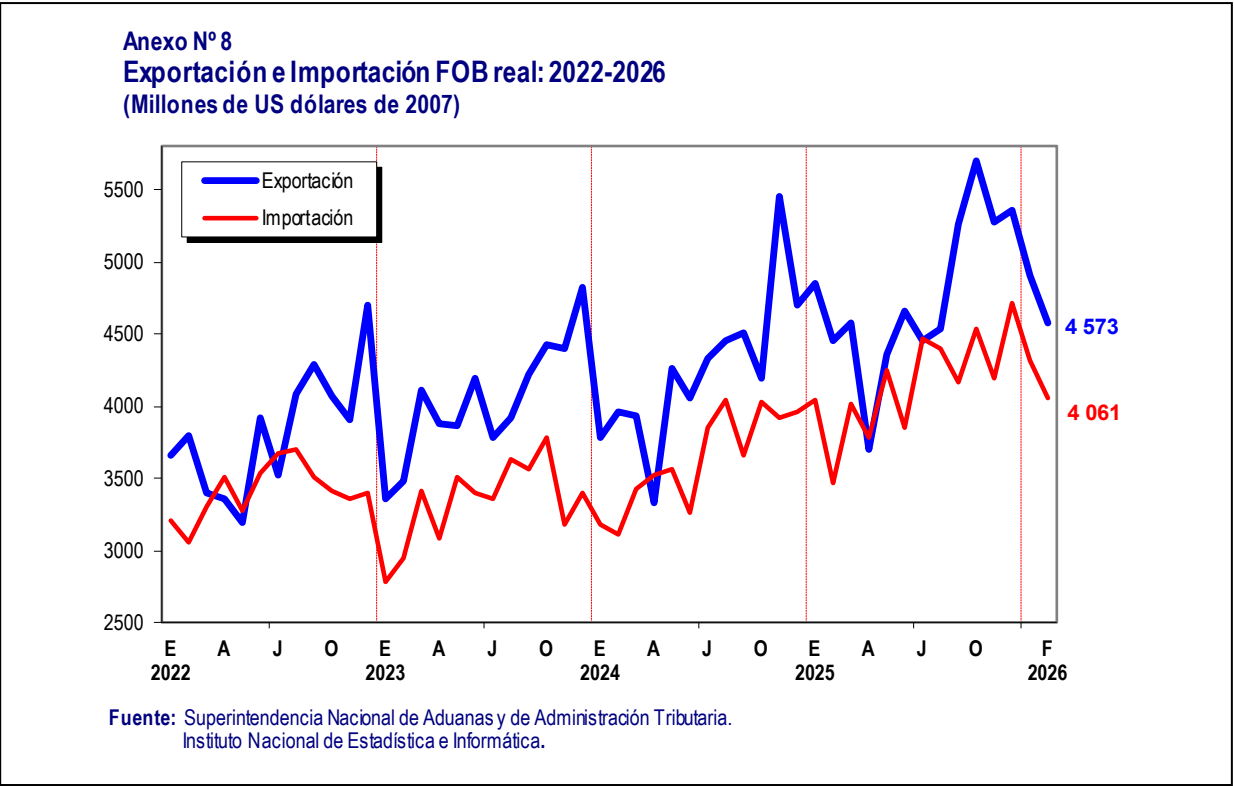
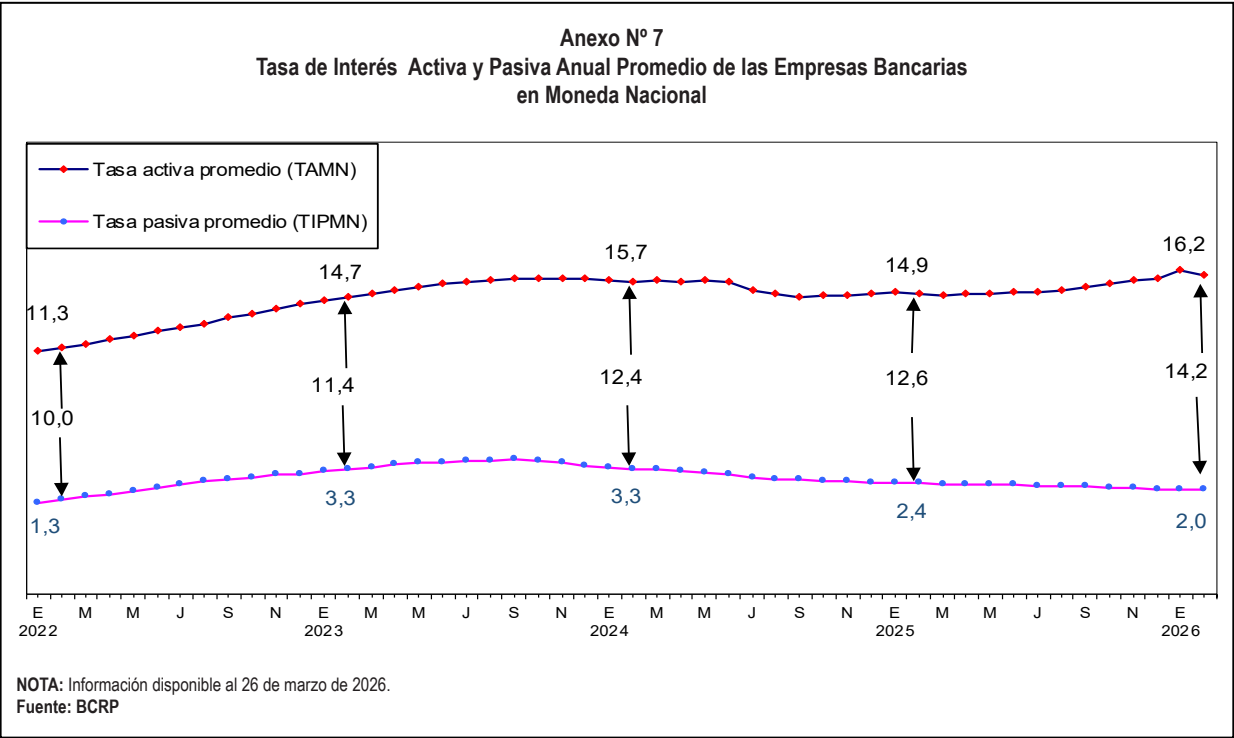

**Anexo N° 9**  
**Exportación e Importación FOB nominal: 2022-2026**  
**(Millones de US dólares)**

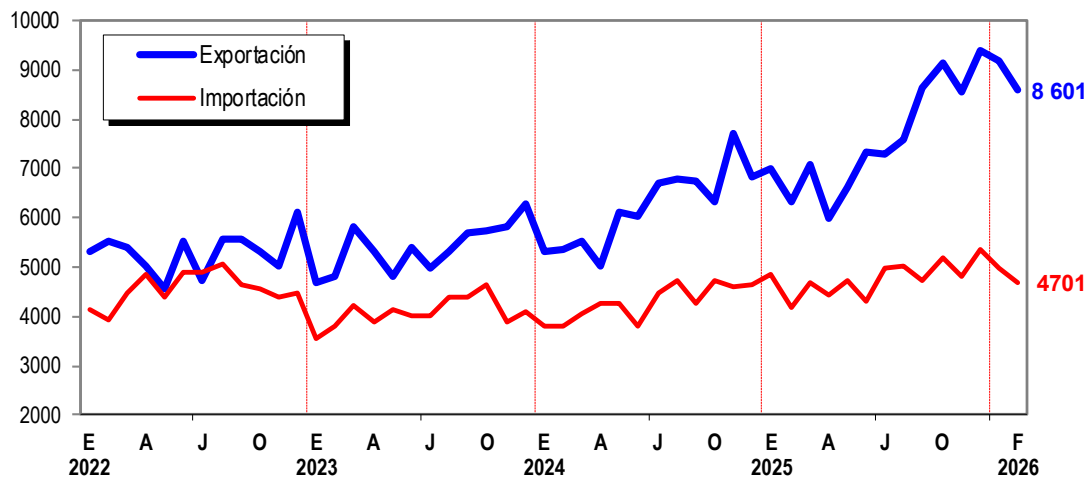

Fuente: Superintendencia Nacional de Aduanas y de Administración Tributaria.  
Instituto Nacional de Estadística e Informática.

## Ficha Técnica

### Metodología del Cálculo del Índice Mensual de la Producción Nacional

El Índice Mensual de la Producción Nacional muestra la evolución de la actividad productiva global y sectorial en el corto plazo, proporcionando a los usuarios un indicador sintético de la producción nacional.

#### Características del procedimiento para la estimación del Índice Mensual de la Producción Nacional

El procedimiento para la estimación del Indicador Mensual de la Producción Nacional tiene, básicamente las características siguientes:

- 1.- La clasificación de los sectores productivos se basa en la Clasificación Industrial Internacional Uniforme (CIIU - Revisión 4), a fin de facilitar la comparabilidad con el Sistema de Contabilidad Nacional.
- 2.- El flujo de información básica, se canaliza a través de las Oficinas de Estadística del Sistema Estadístico Nacional (SEN), empresas privadas y de la Encuesta Mensual de Servicios que realiza el Instituto Nacional de Estadística e Informática con periodicidad mensual. Al SEN pertenecen todos los Ministerios e Instituciones del Sector Público Nacional.
- 3.- La evolución de la Producción Sectorial, se determina en función al comportamiento de un subconjunto de variables seleccionadas en cada rama de actividad económica. Estas Variables se cuantifican a través de encuestas no anuales dirigidas a los principales agentes productivos del sector.
- 4.- Algunas variables con gran complejidad en la tarea para obtener información de corto plazo de sus unidades productivas, debido al escaso desarrollo de su infraestructura informativa, son estimados mediante métodos indirectos.
- 5.- La valorización de la Producción sectorial, se obtiene de la aplicación de los precios del año base, a los volúmenes de producción del sector respectivo. Luego, se calcula el índice del sector mediante la comparación del Valor de la Producción (VP) en el período investigado, con el VP del período base.
- 6.- El Índice Mensual de la Producción Nacional, se obtiene mediante la agregación ponderada de los índices sectoriales que están comprendidos en el campo coyuntural, utilizando como factores de ponderación, la estructura porcentual anual del año base 2007 de las Cuentas Nacionales.
- 7.- La información mensual es de carácter preliminar y es revisada por los sectores cada tres meses, según R.J. N° 316-2003-INEI.

#### Sectores considerados:

- Sector Agropecuario
- Sector Pesca
- Sector Minería e Hidrocarburos
- Sector Manufactura
- Sector Electricidad, Gas y Agua
- Sector Construcción
- Sector Comercio
- Sector Transporte, Almacenamiento y Mensajería
- Alojamiento y Restaurantes
- Telecomunicaciones y Otros Servicios de Información
- Sector Financiero y Seguros
- Servicios Prestados a Empresas
- Administración Pública
- Otros Servicios

El Índice de Volumen Físico de la Producción Manufacturera (Año base 2012) es transformado a base 2007 a efectos del cálculo del Índice Mensual de la Producción Nacional mediante un cambio aritmético.

#### Estimación del índice Mensual de la Producción Nacional

Desde el punto de vista metodológico, la estimación del Índice Mensual de la Producción Nacional se realiza adoptando dos procedimientos:

- a. Métodos directos de medición, en aquellos sectores o agrupaciones con información básica periódica, cobertura significativa y oportuna disponibilidad; y
- b. Métodos indirectos de estimación, para aquellos sectores o agrupaciones que carecen de registros estadísticos apropiados que permitan disponer mensualmente de sus indicadores de producción.

Estructura del Índice Mensual de la Producción Nacional	
Sector Económico	Pond. (%) 2007
<b>Economía Total</b>	<b>100,00</b>
Agropecuario	5,97
Pesca	0,74
Minería e Hidrocarburos	14,36
Manufactura	16,52
Electricidad, Gas y Agua	1,72
Construcción	5,10
Comercio	10,18
Transporte, almacenamiento y Mensajería	4,97
Alojamiento y Restaurantes	2,86
Telecomunic. y Otros Serv. de Información	2,66
Financiero y Seguros	3,22
Servicios Prestados a Empresas	4,24
Administración Pública	4,29
Otros Servicios	14,89
DI- Impuestos	8,29