



# Producción NACIONAL

Julio 2024

El Instituto Nacional de Estadística e Informática informa que la producción nacional en el mes de julio 2024 registró aumento de 4,47%, determinado por el incremento de todos los sectores económicos, a excepción del Agropecuario, con participación destacada del sector Manufactura, Otros servicios, Construcción, Comercio, Minería e hidrocarburos, Transporte, Servicios de Gobierno, Servicios Prestados a Empresas, Alojamiento y restaurantes; seguido de los sectores Telecomunicaciones, Electricidad Gas y Agua, Pesca y Financiero y seguros.

En la misma línea, en julio 2024 la inversión en construcción creció 7,10% y el volumen total exportado de bienes creció 19,78%, debido a mayores envíos de productos tradicionales (16,47%) y no tradicionales (28,82%). En referencia al primer grupo, hubo mayores embarques de productos pesqueros, seguido de los mineros y petróleo y gas natural; del grupo no tradicionales crecieron los productos agropecuarios, químicos, pesqueros, siderometalúrgicos, mineros no metálicos y textiles.

La producción nacional en el periodo enero-julio de 2024 aumentó 2,78% y durante los últimos doce meses, agosto 2023-julio 2024, presentó una variación de 1,37%.

El índice desestacionalizado de la producción nacional de julio 2024 registró una variación de 1,50%, respecto al mes inmediato anterior.

**CUADRO N° 01**  
**Evolución del Índice Mensual de la Producción Nacional: Julio 2024**  
(Año base 2007)

Sector	Ponderación 1/	Variación Porcentual		
		2024/2023		Ago 23-Jul 24/
		Julio	Enero-Julio	Ago 22-Jul 23
<b>Economía Total</b>	<b>100,00</b>	<b>4,47</b>	<b>2,78</b>	<b>1,37</b>
<b>DI-Otros Impuestos a los Productos</b>	<b>8,29</b>	<b>7,60</b>	<b>1,98</b>	<b>0,45</b>
<b>Total Industrias (Producción)</b>	<b>91,71</b>	<b>4,20</b>	<b>2,85</b>	<b>1,46</b>
Agropecuario	5,97	-3,93	3,25	1,08
Pesca	0,74	14,86	41,97	22,55
Minería e Hidrocarburos	14,36	3,10	2,10	3,69
Manufactura	16,52	10,91	2,78	-0,95
Electricidad, Gas y Agua	1,72	2,98	2,60	2,44
Construcción	5,10	7,10	4,46	-0,96
Comercio	10,18	3,36	2,59	2,28
Transporte, Almacenamiento, Correo y Mensajería	4,97	7,32	5,70	3,90
Alojamiento y Restaurantes	2,86	5,40	2,57	1,62
Telecomunicaciones y Otros Servicios de Información	2,66	1,25	0,86	-1,08
Financiero y Seguros	3,22	0,07	-2,47	-4,65
Servicios Prestados a Empresas	4,24	4,06	3,28	1,52
Administración Pública, Defensa y otros	4,29	3,99	3,80	3,56
Otros Servicios 2/	14,89	5,06	3,66	3,35

**Nota:** El cálculo correspondiente al mes de Julio de 2024 ha sido elaborado con información disponible al 13-09-2024.

1/ Corresponde a la estructura del PBI año base 2007.

2/ Incluye Servicios Inmobiliarios y Servicios Personales.

**Fuente:** Instituto Nacional de Estadística e Informática, Ministerio de Desarrollo Agrario y Riego, Ministerio de Energía y Minas, Ministerio de la Producción, Ministerio de Transportes y Comunicaciones, Superintendencia de Banca, Seguros y AFP, Ministerio de Economía y Finanzas, Superintendencia Nacional de Aduanas y de Administración Tributaria, y Empresas Privadas.

## Créditos

Peter Abad Altamirano  
Jefe (e) del INEI

Lilia Montoya Sánchez  
Directora Técnica  
de Indicadores Económicos

Marilú Cueto Maza  
Directora Técnica Adjunta  
de Indicadores Económicos

Martha Baldeón Rosado  
Directora Ejecutiva de  
Indicadores de Producción

**GRÁFICO Nº 01**  
**Evolución Mensual de la Producción Nacional: 2020-2024**  
 (Variación % respecto a similar periodo del año anterior)

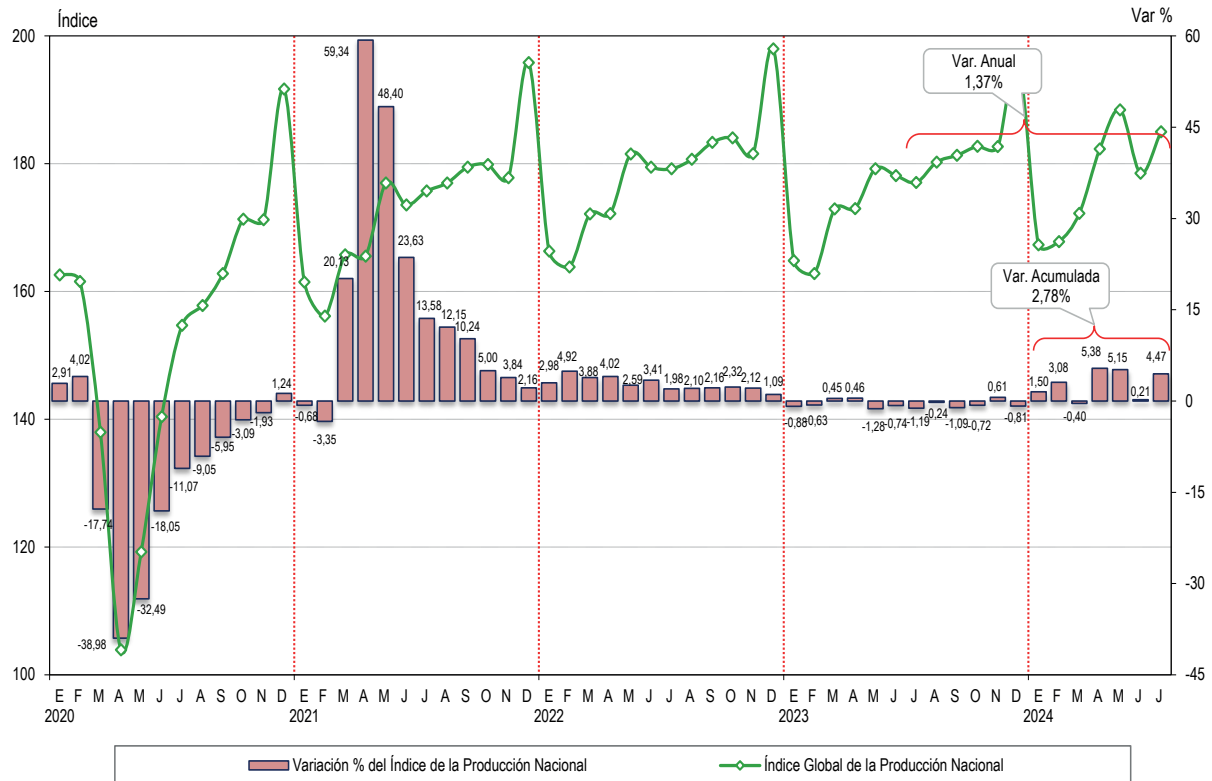

Fuente: Instituto Nacional de Estadística e Informática.

**GRÁFICO Nº 02**  
**Evolución del Índice Original y Desestacionalizado de la Producción Nacional: 2020-2024**  
 (Año Base 2007=100)

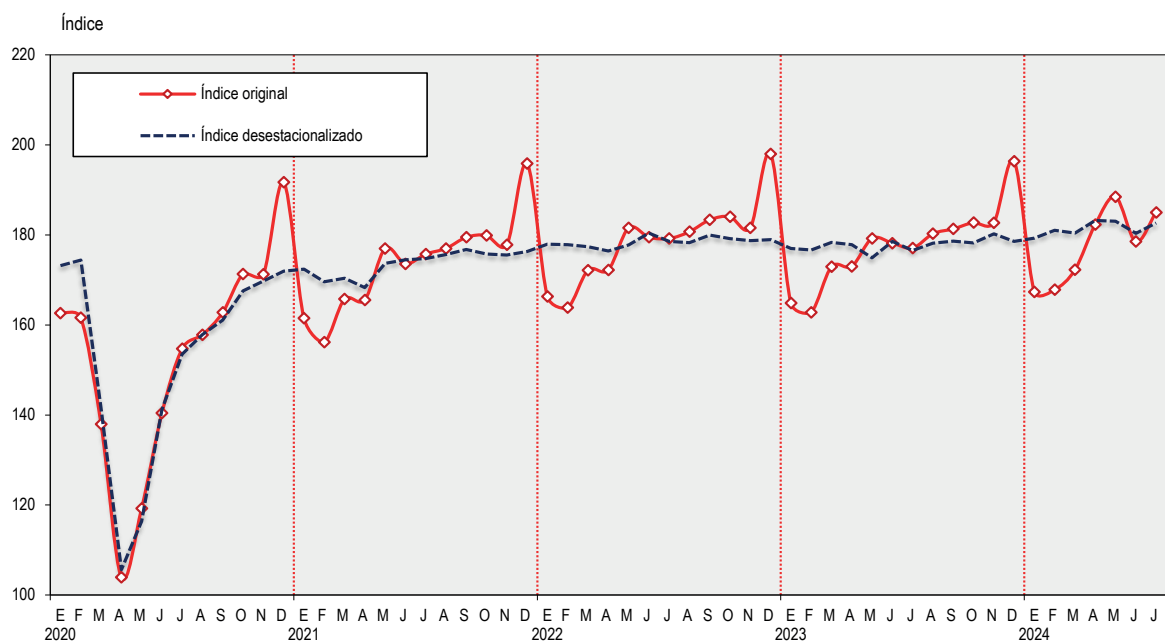

Fuente: Instituto Nacional de Estadística e Informática.

**GRÁFICO N° 03**  
**Indicador Mensual de la Producción Nacional, 2014-2024**  
 (Variación porcentual anualizada - Año base 2007)

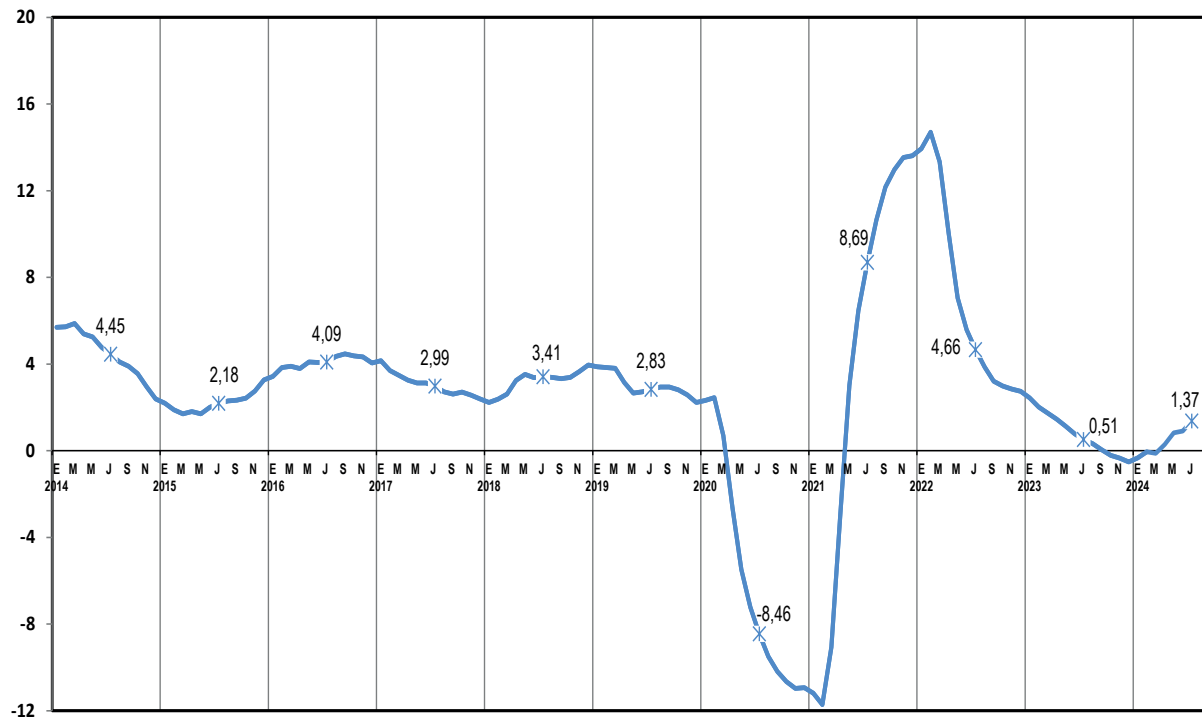

Fuente: Instituto Nacional de Estadística e Informática.

## EVOLUCIÓN SECTORIAL

### Índice de la Producción Agropecuaria Año base 2007

- En julio 2024, el Índice de la Producción Agropecuaria registró una disminución de 3,93% respecto a julio 2023, por la disminución registrada en el subsector agrícola.
- Los cultivos que reportaron menores niveles de producción fueron oleaginosas, tubérculos, cereales y agroindustriales.

### Variación interanual del Índice de la Producción Agropecuaria

La variación registrada en julio 2024 de -3,93% se explicó por menor actividad del subsector agrícola en -7,02% con una incidencia negativa de 4,51 puntos porcentuales en el índice sectorial; sin embargo, el subsector pecuario aumentó en 1,62% con un aporte de 0,58 puntos porcentuales al total.

Los productos agrícolas que incidieron negativamente fueron: aceituna -98,27%, papa -16,91%, maíz amiláceo -25,84%, cacao -13,81%, frijol grano seco -26,45%, maíz amarillo duro -7,05%, paprika -23,79%, caña de azucar -10,20%, haba grano seco -21,88%, esparrago -6,36%, pecana -50,76%, quinua -38,05%, yuca -8,59%, maız choclo -36,07%, algodon rama -99,01% y trigo -4,73%.

Por otro lado, crecio la produccion de arroz cascara 13,40%, cebolla 52,01%, cafe 3,59%, palma aceitera 14,50%, alcachofa 56,76%, sandıa 69,46%, chirimoya 55,08%, zapallo 24,15%, melon 603,14% y maracuya 18,39%.

En la actividad pecuaria aumento la produccion de ave 2,34%, porcino 3,47%, vacuno 1,11%, leche fresca 0,31%, alpaca 1,37%, caprino 1,02% y fibra llama 1,71%. En cambio, la produccion de huevos vario en -0,55%, ovino -0,85%, lana -1,72%, llama -0,23% y fibra alpaca -4,48%.

### Variacion mensual de la serie desestacionalizada

En julio 2024, la serie con ajuste estacional y corregida de efecto calendario registro un incremento de 0,07% respecto al mes anterior.

### Índice de la Produccion Agropecuaria Año base 2007

Índice y variaciones interanuales  
Enero 2022-Julio 2024

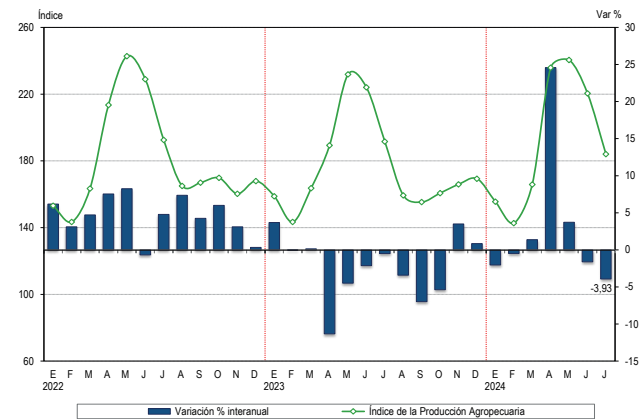

Fuente: Instituto Nacional de Estadística e Informática.

### Índice de la Producción Agropecuaria, según actividad Año base 2007

Incidencias, variaciones interanuales y acumuladas  
Julio 2024

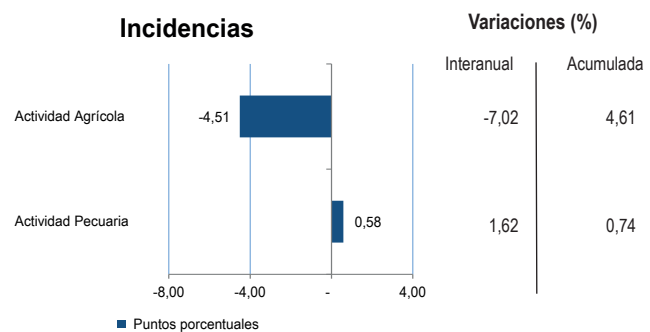

### Índice de la Producción Agropecuaria Año base 2007

Serie original y desestacionalizada  
Enero 2021-Julio 2024

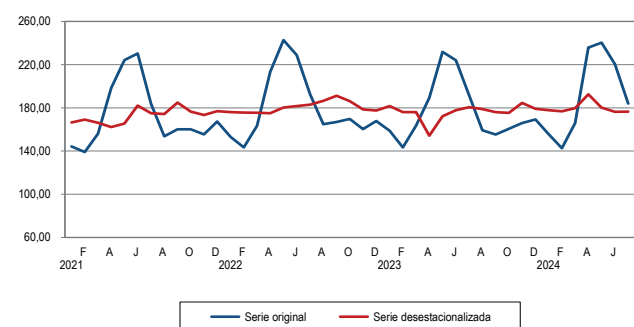

Serie desestacionalizada con el programa ARIMA X-13.  
Fuente: Instituto Nacional de Estadística e Informática

### Índice de la Producción Pesquera Año base 2007

- El Índice de la Producción Pesquera en julio 2024 registró crecimiento de 14,86% respecto a julio 2023, explicado por la mayor extracción de especies de origen marítimo para consumo humano directo e indirecto.
- Por otro lado, la pesca continental presentó disminución en la captura de especies en estado fresco, congelado y para preparación de curado.

### Variación interanual del Índice de la Producción Pesquera

La variación registrada en julio 2024 de 14,86% fue resultado del aumento de la pesca marítima en 26,02% que contribuyó con 20,67 puntos porcentuales en el resultado sectorial; sin embargo, la pesca continental decreció 28,21% con una incidencia negativa de 5,81 puntos porcentuales en el total.

La pesca marítima para consumo humano directo aumentó 14,28% por mayor captura de especies para congelado en 27,49%, para consumo en estado fresco 4,72% y elaboración de enlatado 16,48%; mientras que, para preparación de curado mostró una variación de -41,86%.

La pesca marítima para consumo humano indirecto reportó aumento por mayor tonelaje desembarcado de anchoveta que pasó de 43 toneladas en julio 2023 a 39 203 toneladas en julio 2024.

La pesca continental disminuyó 28,21%, debido a la menor captura de especies para consumo en estado fresco en -18,90%, para congelado -49,28% y para preparación de curado -56,36%.

### Variación mensual de la serie desestacionalizada

En julio 2024, la serie con ajuste estacional y corregida de efecto calendario presentó un aumento de 9,35% respecto al mes anterior.

### Índice de la Producción Pesquera Año base 2007 Índice y variaciones interanuales Enero 2022-Julio 2024

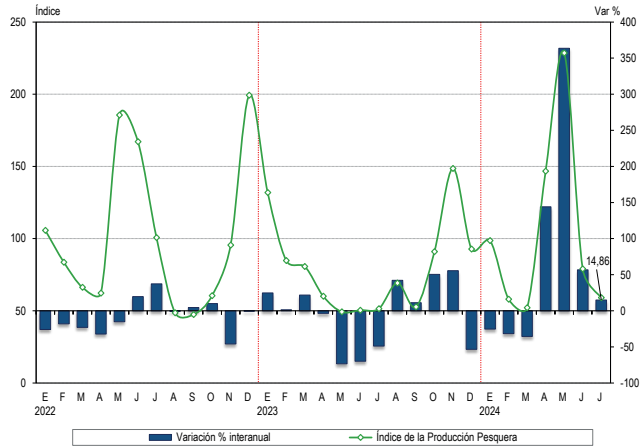

Fuente: Instituto Nacional de Estadística e Informática.

### Índice de la Producción Pesquera, según actividad Año base 2007 Incidencias, variaciones interanuales y acumuladas Julio 2024

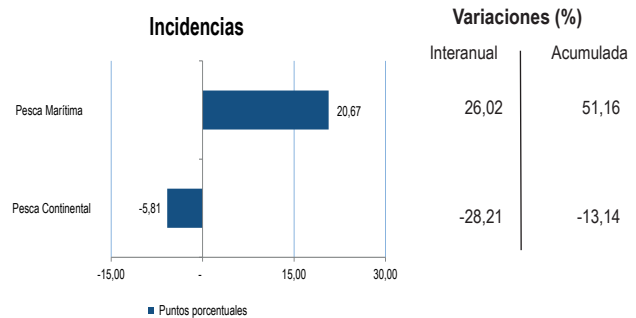

### Índice de la Producción Pesquera Año base 2007 Serie original y desestacionalizada Enero 2021-Julio 2024

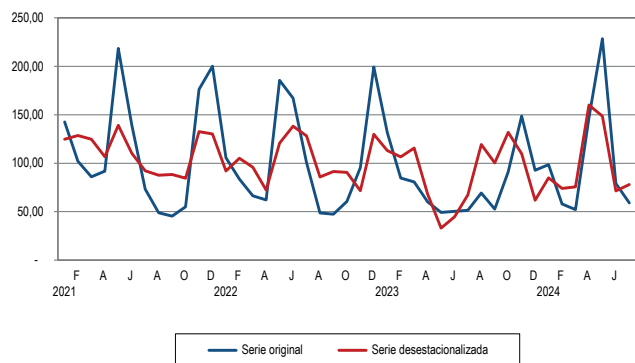

Serie desestacionalizada con el programa ARIMA X-13.  
Fuente: Instituto Nacional de Estadística e Informática

### Índice de la Producción Minera y de Hidrocarburos Año base 2007

- El Índice de la Producción Minera y de Hidrocarburos registró aumento de 3,10% en julio 2024, por evolución positiva del subsector hidrocarburos en 21,55%, ante la mayor explotación de líquidos de gas natural, gas natural y petróleo crudo; y de minería metálica en 0,67%, debido al mayor nivel de producción de molibdeno, plata, oro, plomo y estaño.
- El avance de la actividad minera metálica en julio de 2024 está relacionado al mayor tonelaje tratado en las plantas de concentración debido al minado en zonas de alta ley de mineral, además de la significativa contribución de la Compañía de Minas Buenaventura con operaciones de extracción y procesamiento de plata, zinc y plomo en su unidad Uchucchacua.

### Variación interanual del Índice de la Producción Minera y de Hidrocarburos

En julio 2024, la variación de 3,10% se explicó por el incremento de la producción de hidrocarburos en 21,55% con una contribución de 2,52 puntos porcentuales en el resultado sectorial; y el avance de la actividad minera metálica en 0,67% con un aporte de 0,59 puntos porcentuales al total.

El subsector hidrocarburos creció en 21,55% por la mayor explotación de líquidos de gas natural en 32,31%, gas natural en 15,28% y de petróleo crudo en 13,98%.

La minería metálica aumentó en 0,67% por mayor nivel de producción de molibdeno 37,99%, plata 16,62%, oro 4,51%, plomo 8,86% y estaño 0,25%; sin embargo, la producción de zinc varió en -16,12%, cobre -2,96% y hierro en -1,11%.

### Variación mensual de la serie desestacionalizada

En julio 2024, la serie con ajuste estacional y corregida de efecto calendario reportó un incremento de 2,99% respecto al mes anterior.

### Índice de la Producción Minera y de Hidrocarburos Año base 2007 Índice y variaciones interanuales Enero 2022-Julio 2024

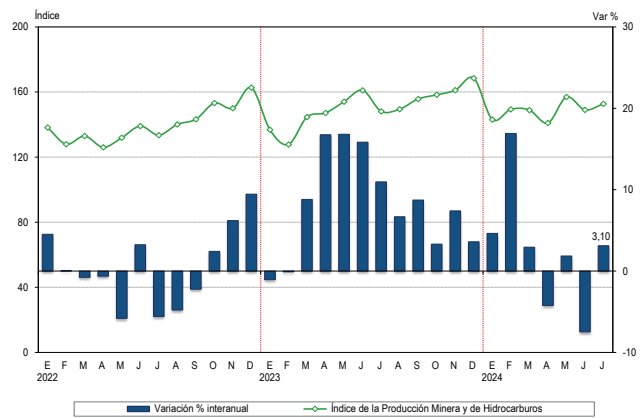

Fuente: Instituto Nacional de Estadística e Informática.

### Índice de la Producción Minera y de Hidrocarburos, según actividad Año base 2007 Incidencias, variaciones interanuales y acumuladas Julio 2024

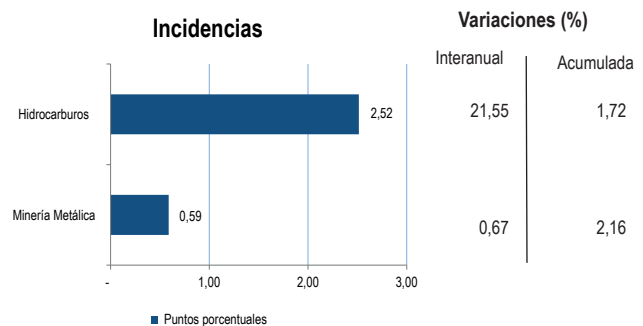

### Índice de la Producción Minera y de Hidrocarburos Año base 2007 Serie original y desestacionalizada Enero 2021-Julio 2024

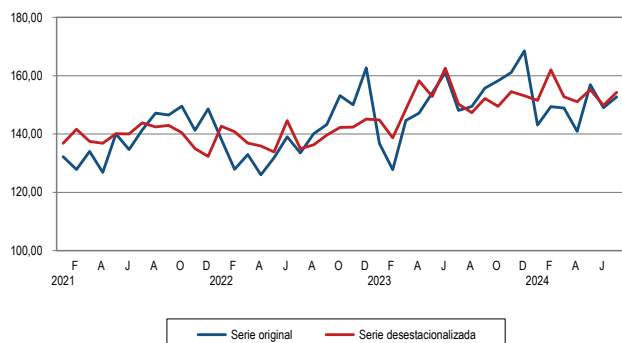

Serie desestacionalizada con el programa ARIMA X-13.  
Fuente: Instituto Nacional de Estadística e Informática

### Índice de la Producción Manufacturera Año base 2007

- En julio 2024, el Índice de la Producción Manufacturera registró crecimiento de 10,91% respecto a julio 2023, por el comportamiento positivo del subsector fabril no primario y fabril primario.
- En el subsector fabril no primario destacó la evolución de la industria de bienes de consumo, secundada por la industria de bienes intermedios.
- En el subsector fabril primario crecieron todas las ramas componentes: elaboración y conservación de pescado, crustáceos y moluscos, fabricación de productos primarios de metales preciosos y otros metales no ferrosos, fabricación de productos de la refinación del petróleo, elaboración y conservación de carne y elaboración de azúcar.

### Variación interanual del Índice de la Producción Manufacturera

La variación de 10,91% registrada en julio 2024 fue determinada por el crecimiento del subsector fabril no primario en 10,40% con una contribución de 7,93 puntos porcentuales al índice sectorial y del subsector fabril primario en 12,56% con un aporte de 2,98 puntos porcentuales al total.

El subsector fabril no primario reportó evolución positiva en la industria de bienes de consumo con una variación de 19,46% y de bienes intermedios 2,60%; sin embargo, la industria de bienes de capital disminuyó en 7,34%.

En el subsector fabril primario destacaron la rama de elaboración y conservación de pescado, crustáceos y moluscos con un aumento de 65,10%, fabricación de productos primarios de metales preciosos y otros metales no ferrosos 5,81%, fabricación de productos de la refinación del petróleo 13,44%, elaboración y conservación de carne 2,33% y elaboración de azúcar con 1,69%.

### Variación mensual de la serie desestacionalizada

En julio 2024, la serie con ajuste estacional y corregida de efecto calendario mostró un aumento de 3,53% respecto al mes anterior.

### Índice de la Producción Manufacturera Año base 2007 Índice y variaciones interanuales Enero 2022-Julio 2024

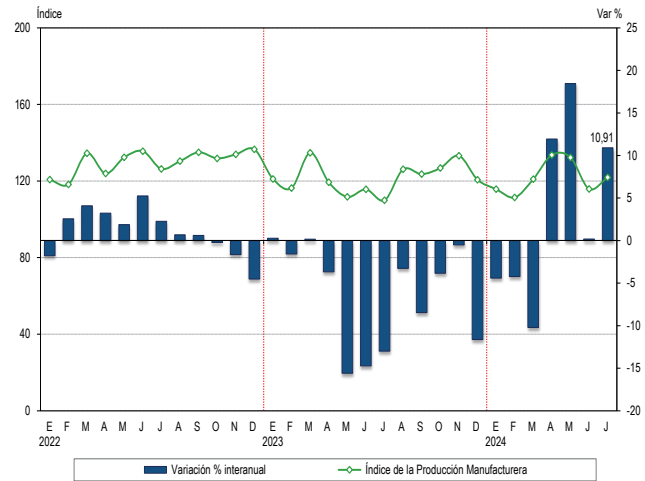

Fuente: Instituto Nacional de Estadística e Informática.

### Índice de la Producción Manufacturera, según actividad Año base 2007 Incidencias, variaciones interanuales y acumuladas Julio 2024

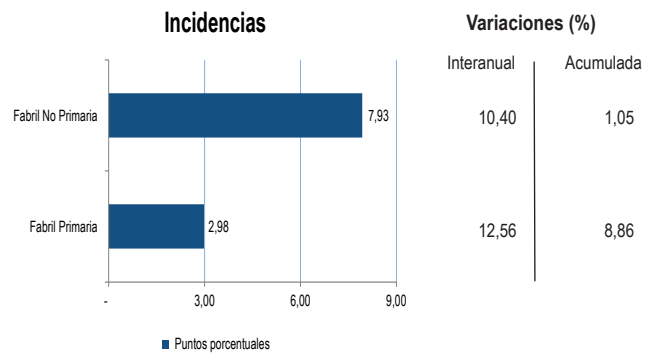

### Índice de la Producción Manufacturera Año base 2007 Serie original y desestacionalizada Enero 2021-Julio 2024

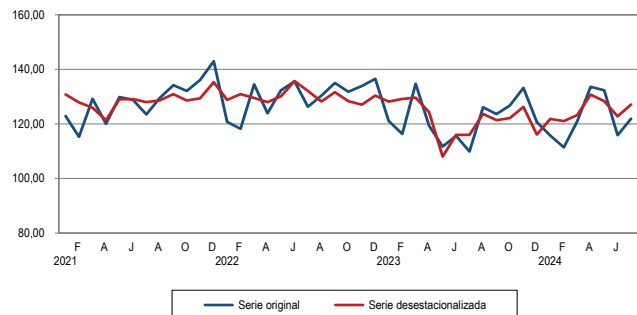

Serie desestacionalizada con el programa ARIMA X-13.  
Fuente: Instituto Nacional de Estadística e Informática

### Índice de la Producción de Electricidad Gas y Agua Año base 2007

- En julio 2024, el Índice de la Producción de Electricidad, Gas y Agua registró crecimiento de 2,98% respecto a julio 2023, por evolución positiva del subsector electricidad y del subsector gas.
- La producción de electricidad presentó aumento en la generación de energía de origen hidroeléctrico y renovable no convencional (eólica y solar).

### Variación interanual del Índice de la Producción de Electricidad Gas y Agua

La variación de julio 2024 de 2,98% fue resultado de la mayor generación de electricidad en 3,49% con una contribución de 3,00 puntos porcentuales y del incremento en la distribución de gas en 2,24% con un aporte de 0,05 puntos porcentuales en el índice sectorial; sin embargo, la producción de agua varió -0,54% con una incidencia negativa de 0,07 puntos porcentuales en el total.

El subsector electricidad aumentó 3,49% por mayor generación de energía hidroeléctrica en 16,24% y energía renovable no convencional (eólica y solar) en 70,97%; en cambio, la energía termoeléctrica disminuyó 9,79%.

La distribución de gas creció 2,24% ante la mayor demanda de las Empresas en 35,87% y de establecimientos de expendio de Gas Natural Vehicular en 10,41%; en tanto que hubo disminución en el requerimiento de las Generadoras Eléctricas en -4,30%.

La producción de agua disminuyó en 0,54%, debido a la menor generación de la empresa Sedapal -2,87%, Sedalib -2,57%, EPS Grau -0,94% y Sedapar -0,35%. Por el contrario, Epsel reportó aumento de 3,65% y Seda Chimbote 1,85%.

### Variación mensual de la serie desestacionalizada

En julio 2024, la serie con ajuste estacional y corregida de efecto calendario registró un incremento de 2,08% respecto al mes anterior.

Índice de la Producción de Electricidad Gas y Agua  
Año base 2007  
Índice y variaciones interanuales  
Enero 2022-Julio 2024

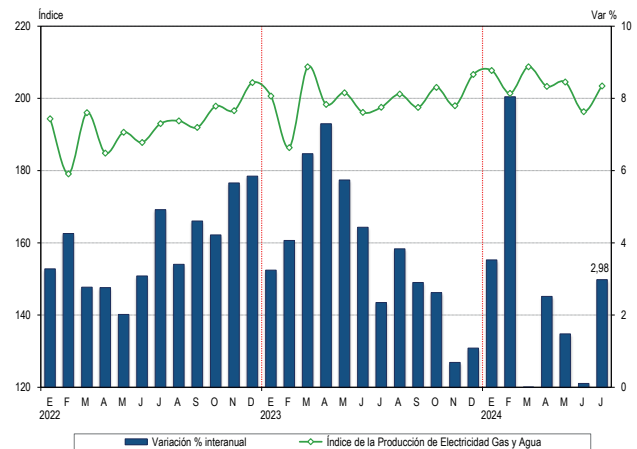

Fuente: Instituto Nacional de Estadística e Informática.

Índice de la Producción de Electricidad Gas y Agua, según actividad  
Año base 2007  
Incidencias, variaciones interanuales y acumuladas  
Julio 2024

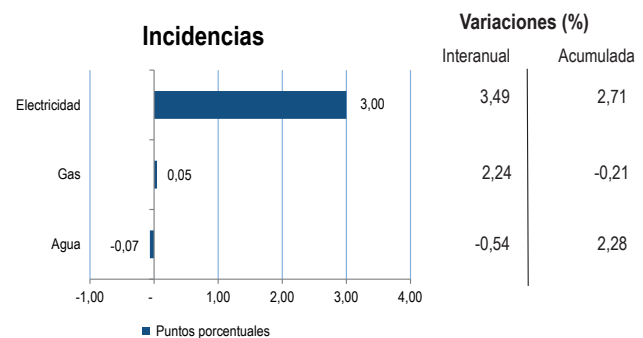

Índice de la Producción de Electricidad Gas y Agua  
Año base 2007  
Serie original y desestacionalizada  
Enero 2021-Julio 2024

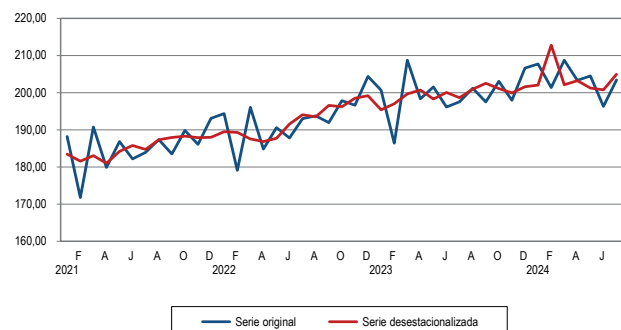

Serie desestacionalizada con el programa ARIMA X-13.  
Fuente: Instituto Nacional de Estadística e Informática



### Índice de la Producción de la Construcción Año base 2007

- En julio 2024, el Índice de la Producción del sector Construcción registró crecimiento de 7,10%, reflejado en el mayor avance físico de obras.
- El avance físico de obras aumentó en los tres ámbitos de Gobierno: Nacional, Regional y Local. Por tipo de obra, creció la inversión en Construcción de Edificios no Residenciales (puestos de vigilancia de seguridad ciudadana, hospitales, centros educativos), Obras de Prevención de Riesgos (obras de protección en ríos, quebradas y zonas costeras), Servicios Básicos (sistema de riego y reservorios, agua potable y alcantarillado) e Infraestructura Vial (autopistas, carreteras, puentes, vías interurbanas).

### Variación interanual del Índice de la Producción de la Construcción

La variación del sector construcción de 7,10% se evidenció en la evolución del avance físico de obras en 30,57% con una contribución de 7,43 puntos porcentuales al resultado sectorial; mientras que el consumo interno de cemento presentó una variación de -0,50% con una incidencia negativa de 0,37 puntos porcentuales en el total.

El avance físico de obras públicas mostró incremento en la inversión ejecutada a nivel de Gobierno Nacional en 33,01%, Regional en 43,09%, y Local en 20,76%. Por tipo de obra, hubo mayor inversión en proyectos de Construcción de Edificios no Residenciales en 22,36%, Obras de Prevención de Riesgos 114,87%, Servicios Básicos 47,19% e Infraestructura Vial en 11,61%.

El consumo interno de cemento disminuyó en 0,50%, asociado a una menor actividad constructora en obras privadas y de autoconstrucción.

### Variación mensual de la serie desestacionalizada

En julio 2024, la serie con ajuste estacional y corregida de efecto calendario presentó un aumento de 1,11% respecto al mes anterior.

### Índice de la Producción de la Construcción Año base 2007

Índice y variaciones interanuales  
Enero 2022-Julio 2024

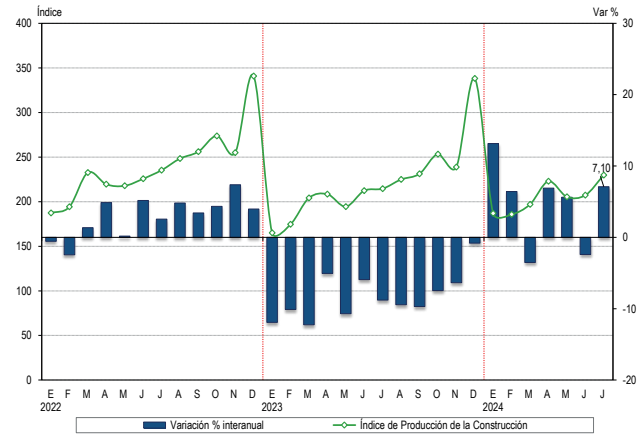

Fuente: Instituto Nacional de Estadística e Informática.

### Índice de la Producción de la Construcción, según actividad Año base 2007

Incidencias, variaciones interanuales y acumuladas  
Julio 2024

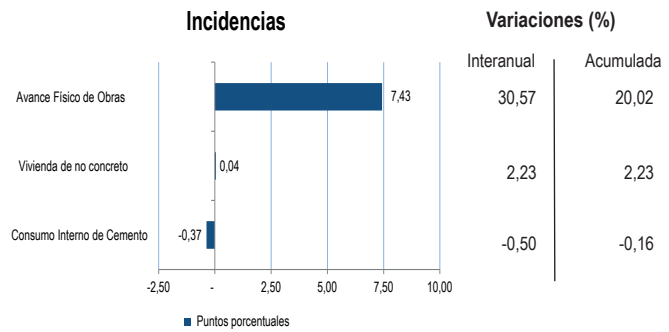

### Índice de la Producción de la Construcción Año base 2007

Serie original y desestacionalizada  
Enero 2021-Julio 2024

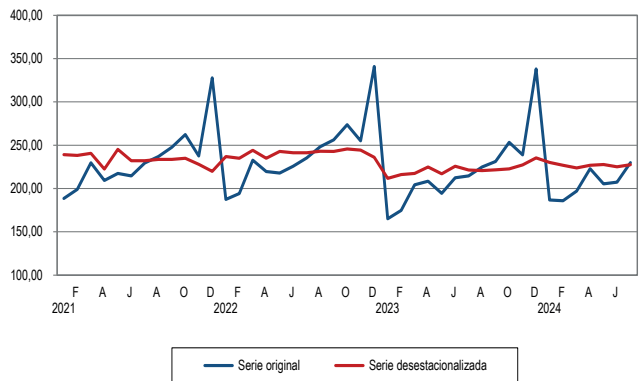

Serie desestacionalizada con el programa ARIMA X-13.  
Fuente: Instituto Nacional de Estadística e Informática

### Índice de la Producción del Sector Comercio Año base 2007

- En julio 2024, el Índice de Producción del sector Comercio registró crecimiento de 3,36% respecto a similar mes de 2023, por desempeño positivo del comercio al por mayor y del comercio al por menor.
- La actividad comercial en julio 2024 continuó por la senda de crecimiento, destacando la venta de enseres domésticos, maquinaria y equipo, productos farmacéuticos y medicinales, y la venta en supermercados y tiendas por departamento.

### Variación interanual del Índice de la Producción del Sector Comercio

El resultado del sector comercio de 3,36% fue determinado por la mayor actividad del comercio al por mayor en 3,83% con una contribución de 2,29 puntos porcentuales y del comercio al por menor en 3,85% con un aporte de 1,26 puntos porcentuales al índice global; sin embargo, el comercio automotriz disminuyó 2,36% con una incidencia de -0,18 puntos porcentuales en el total.

En el comercio al por mayor destacó la venta de enseres domésticos, venta de maquinaria y equipo, venta de combustibles y lubricantes, venta de alimentos, bebidas y tabaco, venta de materiales de construcción y artículos de ferretería, venta de productos textiles, prendas de vestir y calzado, y venta de metales y minerales metalíferos.

En el comercio al por menor creció la venta de combustible, venta de prendas de vestir y calzado, venta de computadoras y programas informáticos, venta de productos farmacéuticos y medicinales, venta de electrodomésticos y muebles, venta de productos veterinarios, productos médicos y ópticos, venta en supermercados y minimarkets y venta en tiendas por departamento, entre otras.

El comercio automotriz presentó disminución en la venta de vehículos automotores y en su mantenimiento y reparación. Sin embargo, creció la venta de autopartes y la venta, mantenimiento y reparación de motocicletas.

### Variación mensual de la serie desestacionalizada

En julio 2024, la serie con ajuste estacional y corregida de efecto calendario reportó un incremento de 0,54% respecto al mes anterior.

### Índice de la Producción del Sector Comercio Año base 2007

Índice y variaciones interanuales  
Enero 2022-Julio 2024

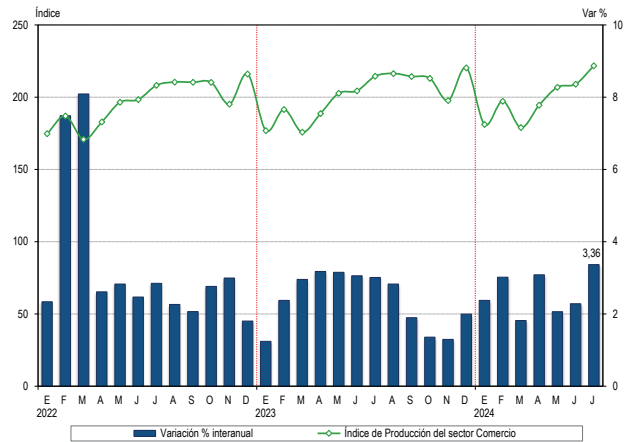

Fuente: Instituto Nacional de Estadística e Informática.

### Índice de la Producción del Sector Comercio, según actividad Año base 2007

Incidenias, variaciones interanuales y acumuladas  
Julio 2024

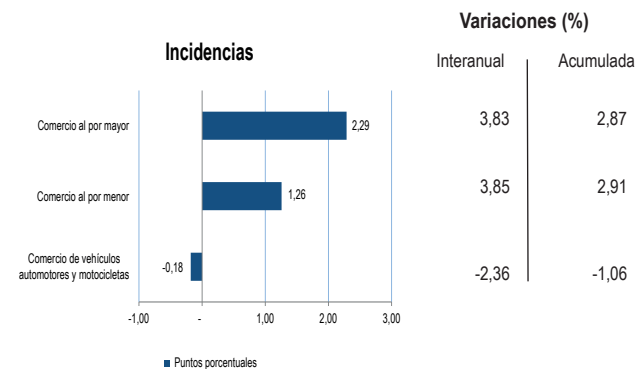

### Índice de la Producción del Sector Comercio Año base 2007

Serie original y desestacionalizada  
Enero 2021-Julio 2024

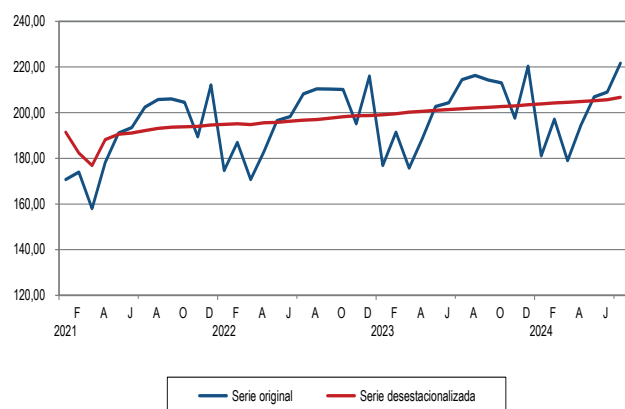

Serie desestacionalizada con el programa ARIMA X-13.  
Fuente: Instituto Nacional de Estadística e Informática

### Índice de la Producción de Transporte, Almacenamiento, Correo y Mensajería Año base 2007

- En julio 2024, el Índice de Producción de Transporte, Almacenamiento, Correo y Mensajería registró crecimiento de 7,32%, por evolución positiva del subsector transporte y del subsector almacenamiento y mensajería.
- El comportamiento ascendente de la actividad de transporte fue determinado por el incremento del transporte terrestre, aéreo y acuático.

### Variación interanual del Índice de la Producción de Transporte y Almacenamiento

La variación de 7,32% en julio 2024 se debió a la mayor actividad del subsector transporte en 5,69% con una incidencia de 4,13 puntos porcentuales en el resultado sectorial; y del subsector almacenamiento, correo y mensajería en 11,64% con un aporte de 3,18 puntos porcentuales al total.

El subsector transporte mostró avance en el transporte por vía terrestre y por tuberías en 3,82%, ante mayor flujo por carretera en 3,42%, por tuberías 19,14% y por ferrocarril 10,94%; el transporte por vía aérea 11,93%, por movimiento de pasajeros con un aumento de 11,67% y de carga 14,53%; y el transporte por vía acuática se expandió 18,98%, como resultado del mayor transporte por vía marítima en 18,85% y por vías de navegación interior (ríos) 19,31%.

El subsector almacenamiento, correo y mensajería reportó incremento en almacenamiento y actividades de apoyo al transporte con una variación de 11,16% y en actividades postales y de mensajería 20,16%.

### Variación mensual de la serie desestacionalizada

En julio 2024, la serie con ajuste estacional y corregida de efecto calendario mostró un aumento de 0,74% respecto al mes anterior.

### Índice de la Producción de Transporte y Almacenamiento Año base 2007

Índice y variaciones interanuales Enero 2022-Julio 2024

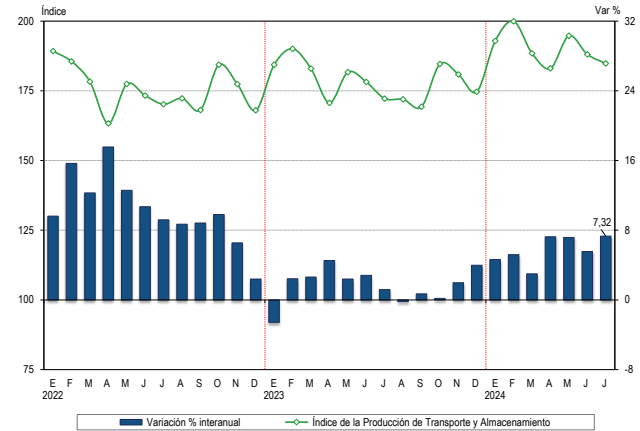

Fuente: Instituto Nacional de Estadística e Informática.

### Índice de la Producción de Transporte y Almacenamiento, según actividad Año base 2007

Incidenias, variaciones interanuales y acumuladas Julio 2024

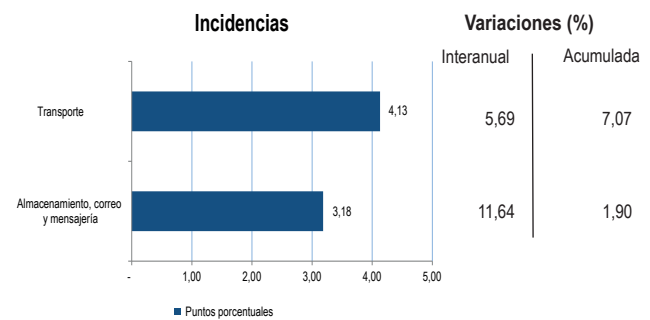

### Índice de la Producción de Transporte y Almacenamiento Año base 2007

Serie original y desestacionalizada Enero 2021-Julio 2024

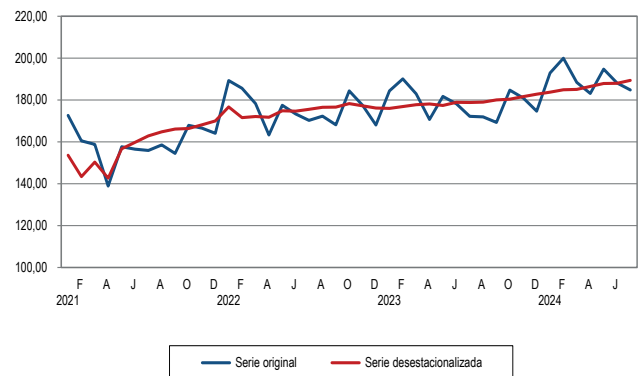

Serie desestacionalizada con el programa ARIMA X-13. Fuente: Instituto Nacional de Estadística e Informática

**Índice de la Producción de Alojamiento y Restaurantes**  
**Año base 2007**

- El Índice de Producción de Alojamiento y Restaurantes en julio 2024 registró un aumento de 5,40% respecto a julio 2023, por dinamismo de los subsectores restaurantes y alojamiento.
- La actividad de restaurantes se vio favorecida por la evolución positiva de los negocios de restaurantes, de empresas concesionarias de alimentos, de suministro de comidas para empresas de transporte, de servicio de bebidas y servicio de catering.

**Variación interanual del Índice de la Producción de Alojamiento y Restaurantes**

El resultado de julio 2024 de 5,40% se explicó por el crecimiento del subsector restaurantes en 5,40% con una contribución de 5,33 puntos porcentuales en el índice sectorial y del subsector alojamiento en 5,58% con un aporte de 0,07 puntos porcentuales.

En el grupo de restaurantes destacaron los rubros de comidas rápidas, pollerías, restaurantes, restaurantes turísticos, carnes y parrillas, café restaurantes, comida internacional y chifas, impulsados por la celebración de Fiestas Patrias, ferias gastronómicas y fidelización de clientes.

Otras actividades de servicio de comidas aumentaron por contratos de concesionarios de alimentos con empresas del sector minero, pesquero y manufacturero; así como el suministro de comidas para contratistas en servicios de alimentación a empresas de transporte.

Servicio de bebidas creció por los negocios de cafeterías, bar restaurantes, discotecas y bares, favorecidos por conciertos, descuentos y promociones, barra libre, estrategias publicitarias en redes sociales y remodelación de locales.

Suministro de comidas por encargo (catering) reportó incremento en el servicio de preparación y distribución de alimentos para eventos sociales y corporativos.

**Variación mensual de la serie desestacionalizada**

En julio 2024, la serie con ajuste estacional y corregida de efecto calendario registró un incremento de 0,45% respecto al mes anterior.

**Índice de la Producción de Alojamiento y Restaurantes**  
**Año base 2007**  
**Índice y variaciones interanuales**  
**Enero 2022-Julio 2024**

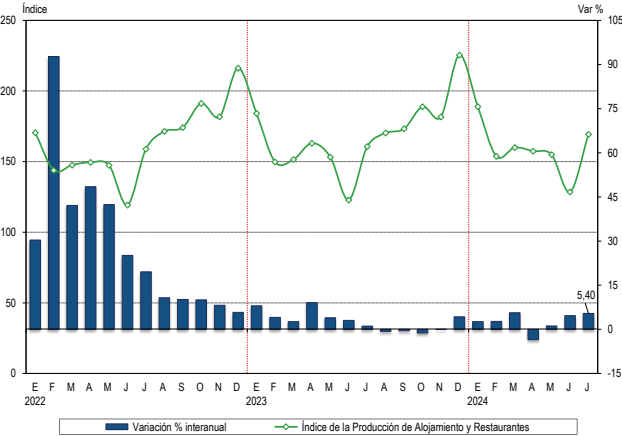

Fuente: Instituto Nacional de Estadística e Informática.

**Índice de la Producción de Alojamiento y Restaurantes , según actividad**  
**Año base 2007**  
**Incidencias, variaciones interanuales y acumuladas**  
**Julio 2024**

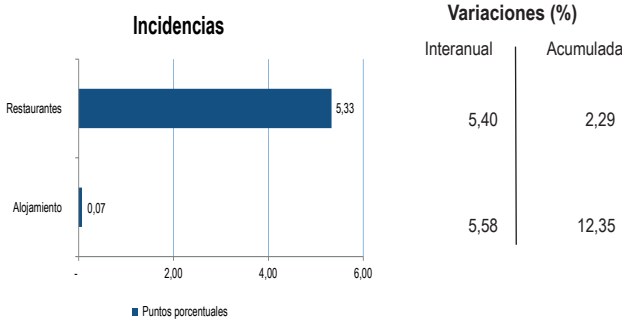

**Índice de la Producción de Alojamiento y Restaurantes**  
**Año base 2007**  
**Serie original y desestacionalizada**  
**Enero 2021-Julio 2024**

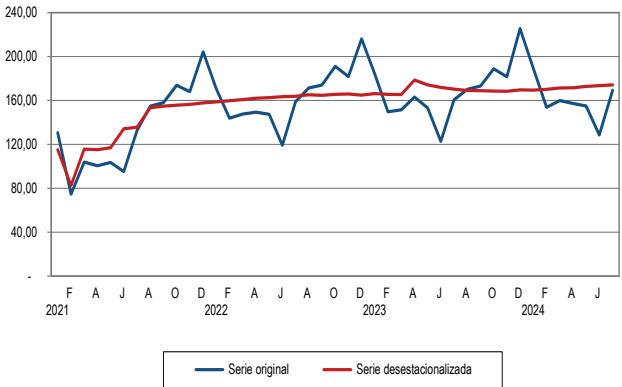

Serie desestacionalizada con el programa ARIMA X-13.  
 Fuente: Instituto Nacional de Estadística e Informática

### Índice de la Producción de Telecomunicaciones y Otros Servicios de Información Año base 2007

- En julio 2024, el Índice de Producción de Telecomunicaciones y Otros Servicios de Información registró crecimiento de 1,25%, por desempeño positivo del subsector telecomunicaciones y del subsector otros servicios de información.
- En telecomunicaciones creció el servicio de Internet y televisión por suscripción y el servicio de telefonía. Asimismo, otros servicios de información aumentaron por programación y consultoría informática, edición, programación y transmisión de televisión y radio y por actividades de producción, distribución y exhibición de películas, videos y programas de televisión.

### Variación interanual del Índice de la Producción de Telecomunicaciones y Otros Servicios de Información

La variación registrada en julio 2024 de 1,25% fue resultado del crecimiento de telecomunicaciones en 0,92% con un aporte de 0,81 puntos porcentuales al total; y de otros servicios de información con un aumento de 3,58% que sumaron 0,44 puntos porcentuales al resultado sectorial.

En telecomunicaciones, presentó incremento el servicio de Internet y televisión por suscripción en 3,15% (Internet 5,97%, televisión por suscripción -9,21%) y de telefonía en 0,02% (móvil 0,13%, fija -2,75%). Sin embargo, disminuyó el servicio de transmisión de datos y otros servicios de telecomunicación en -3,87%.

Otros servicios de información aumentaron como programación y consultoría informática en 6,48%, edición en 2,24%, programación y transmisión de televisión y radio en 0,75% y actividades de producción, distribución y exhibición de películas, videos y programas de televisión en 0,83%.

### Variación mensual de la serie desestacionalizada

En julio 2024, la serie con ajuste estacional y corregida de efecto calendario presentó una variación de -0,79% respecto al mes anterior.

### Índice de la Producción de Telecomunicaciones y Otros Servicios de Información Año base 2007 Índice y variaciones interanuales Enero 2022-Julio 2024

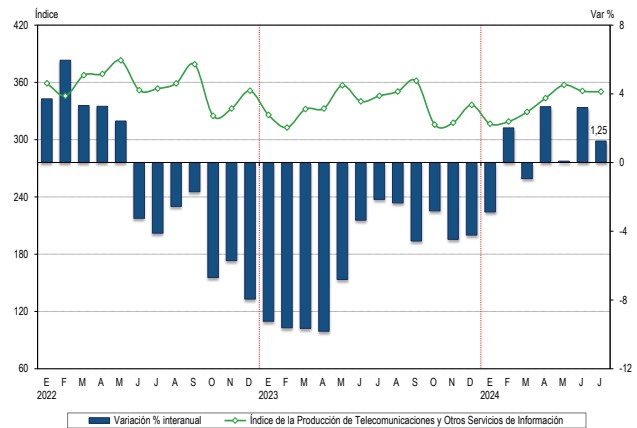

Fuente: Instituto Nacional de Estadística e Informática.

### Índice de la Producción de Telecomunicaciones y Otros Servicios de Información, según actividad Año base 2007

Incidenias, variaciones interanuales y acumuladas  
Julio 2024

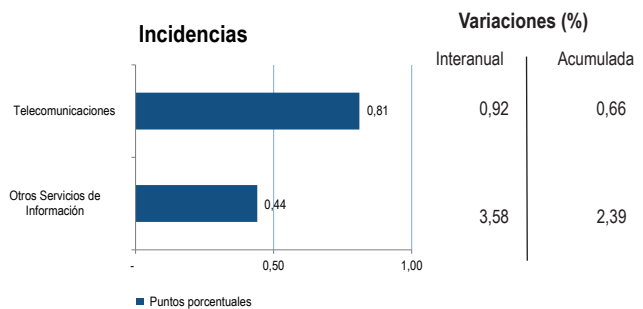

### Índice de la Producción de Telecomunicaciones y Otros Servicios de Información Año base 2007

Serie original y desestacionalizada  
Enero 2021-Julio 2024

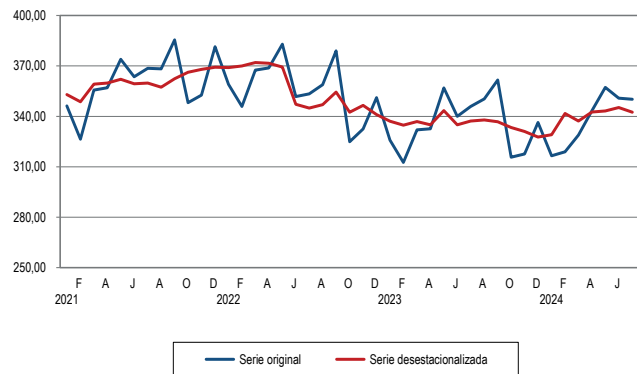

Serie desestacionalizada con el programa ARIMA X-13.  
Fuente: Instituto Nacional de Estadística e Informática

### Índice de la Producción de Servicios Financieros y Seguros Año base 2007

- En julio 2024, el Índice de la Producción del sector Financiero y Seguros registró un aumento de 0,07% respecto a julio 2023, reflejado en los mayores depósitos de la banca múltiple como depósitos a la vista y depósitos de ahorro.
- En cambio, disminuyeron los créditos otorgados por la banca múltiple al segmento empresarial y los créditos de consumo; sin embargo, crecieron los créditos hipotecarios para vivienda.

### Variación interanual del Índice de la Producción de Servicios Financieros y Seguros

La variación de 0,07% de julio 2024 se sustentó en la evolución de los depósitos de la banca múltiple en 5,71%, por aumento de depósitos a la vista en 13,43% que contribuyó con 3,97 puntos porcentuales e incremento de depósitos de ahorro en 8,01% con aporte de 2,62 puntos porcentuales al índice sectorial. Sin embargo, disminuyeron los depósitos a plazo en -1,89% con una incidencia de -0,67 puntos porcentuales y los depósitos de compensación por tiempo de servicio en -9,82% restando 0,21 puntos porcentuales al total.

Los créditos otorgados por la banca múltiple reportaron una variación de -1,86%, debido a menores créditos corporativos y los dirigidos a grandes, medianas, pequeñas y microempresas en -2,22% y menores créditos de consumo en -5,27%; en cambio, los créditos hipotecarios para vivienda aumentaron 3,43%.

### Variación mensual de la serie desestacionalizada

En julio 2024, la serie con ajuste estacional y corregida de efecto calendario reportó una variación de -0,34% respecto al mes anterior.

Índice de la Producción de Servicios Financieros y Seguros  
Año base 2007  
Índice y variaciones interanuales  
Enero 2022-Julio 2024

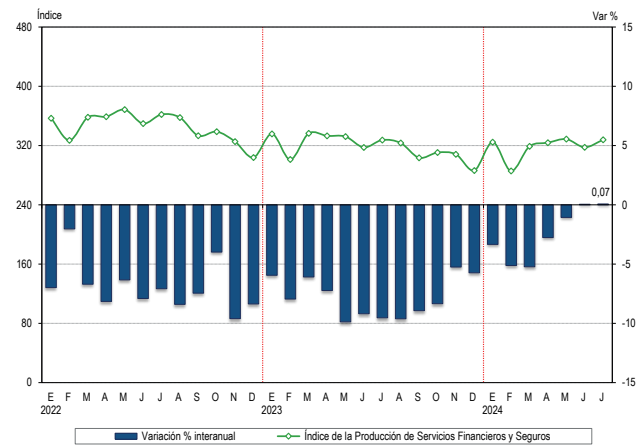

Fuente: Instituto Nacional de Estadística e Informática.

Índice de la Producción de Servicios Financieros y Seguros, según actividad  
Año base 2007  
Incidencias y variaciones interanuales  
Julio 2024

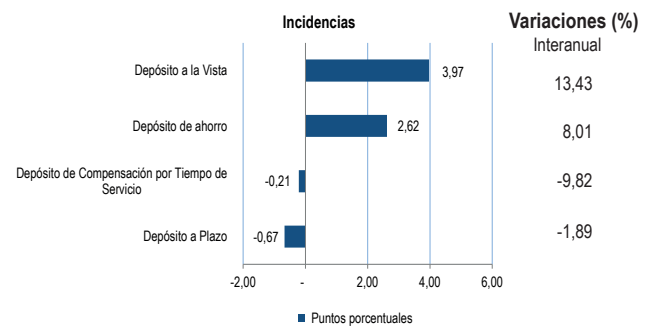

Índice de la Producción de Servicios Financieros y Seguros  
Año base 2007  
Serie original y desestacionalizada  
Enero 2021-Julio 2024

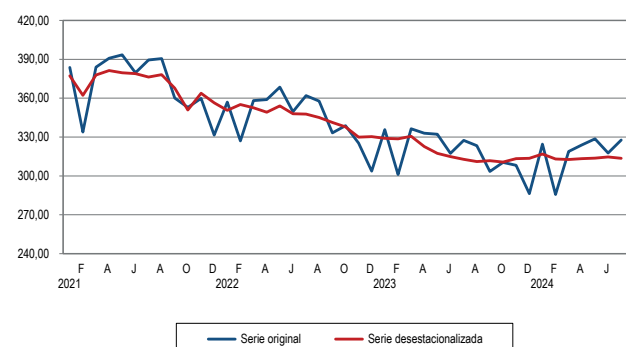

Serie desestacionalizada con el programa ARIMA X-13.  
Fuente: Instituto Nacional de Estadística e Informática

### Índice de la Producción de Servicios Prestados a Empresas Año base 2007

- En julio 2024, el Índice de Producción de Servicios Prestados a Empresas registró un incremento de 4,06%, por desempeño positivo de las actividades profesionales, científicas y técnicas, agencias de viajes y operadores turísticos, servicios administrativos y de apoyo a empresas y publicidad e investigación de mercados.
- Los factores incidentes en el sector fueron los proyectos de ingeniería, operaciones mineras y de alquiler, cumplimiento de hitos, paquetes de viajes, vuelos y tours por mayor actividad turística, actividad de centrales telefónicas, servicios de seguridad, campañas publicitarias y estrategias de marketing.

### Variación interanual del Índice de la Producción de Servicios Prestados a Empresas

La variación de julio 2024 de 4,06% se explicó por el crecimiento de las actividades profesionales, científicas y técnicas en 2,77% que contribuyeron con 1,63 puntos porcentuales, agencias de viajes y operadores turísticos en 39,84% que aportaron 1,34 puntos porcentuales, servicios administrativos y de apoyo en 2,06% que sumaron 0,63 puntos porcentuales y publicidad e investigación de mercados en 6,16% que agregaron 0,46 puntos porcentuales al total.

Las actividades que incidieron en el resultado fueron: agencias de viajes y operadores turísticos, actividades de arquitectura e ingeniería, ensayos y análisis técnicos, publicidad e investigación de mercados, actividades jurídicas y de contabilidad, actividades de consultoría de gestión empresarial, actividades de alquiler y arrendamiento operativo, actividades de seguridad, actividades administrativas de oficina y otras actividades profesionales, científicas y técnicas.

### Variación mensual de la serie desestacionalizada

En julio 2024, la serie con ajuste estacional y corregida de efecto calendario mostró un aumento de 0,24% respecto al mes anterior.

### Índice de la Producción de Servicios Prestados a Empresas Año base 2007 Índice y variaciones interanuales Enero 2022-Julio 2024

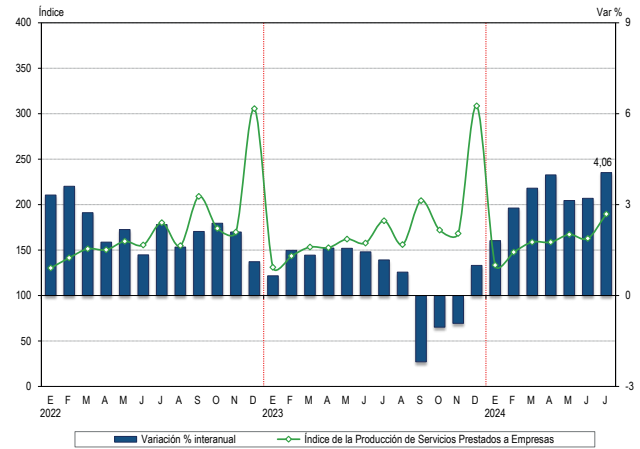

Fuente: Instituto Nacional de Estadística e Informática.

### Índice de la Producción de Servicios Prestados a Empresas, según actividad Año base 2007 Incidencias, variaciones interanuales y acumuladas Julio 2024

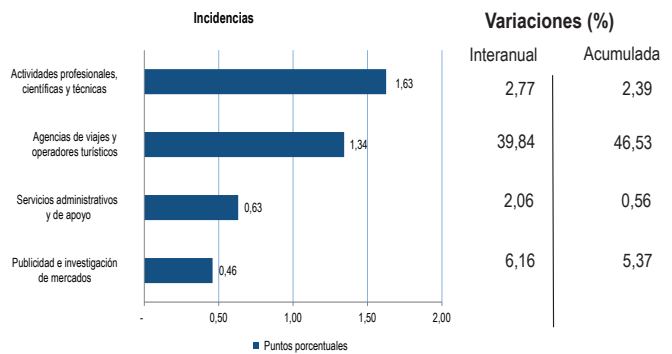

### Índice de la Producción de Servicios Prestados a Empresas Año base 2007 Serie original y desestacionalizada Enero 2021-Julio 2024

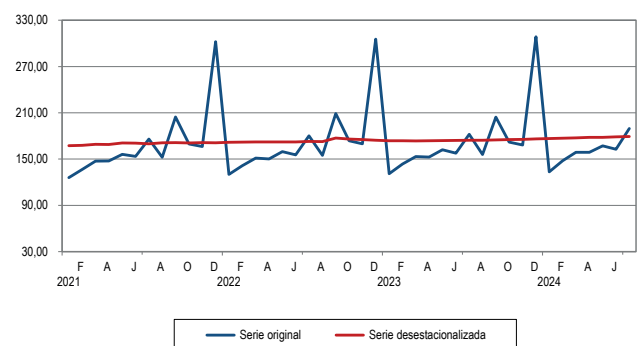

Serie desestacionalizada con el programa ARIMA X-13.  
Fuente: Instituto Nacional de Estadística e Informática

## Contribución de las actividades económicas a la Producción Nacional: Julio 2024

La producción nacional en julio 2024 registró crecimiento de 4,47%, explicado por el aporte positivo del sector manufactura con 1,12 puntos porcentuales, otros servicios 0,76 puntos, construcción 0,44 puntos, comercio 0,41 puntos, minería e hidrocarburos 0,37 puntos, transporte y almacenamiento 0,35 puntos, administración pública y defensa 0,20 puntos, servicios prestados a empresas 0,18 puntos, alojamiento y restaurantes 0,14 puntos, telecomunicaciones y otros servicios de información 0,07 puntos, electricidad gas y agua 0,06 puntos, pesca 0,03 puntos, financiero y seguros 0,004 puntos e impuestos con 0,59 puntos. Sin embargo, hubo incidencia negativa del sector agropecuario con -0,25 puntos porcentuales.

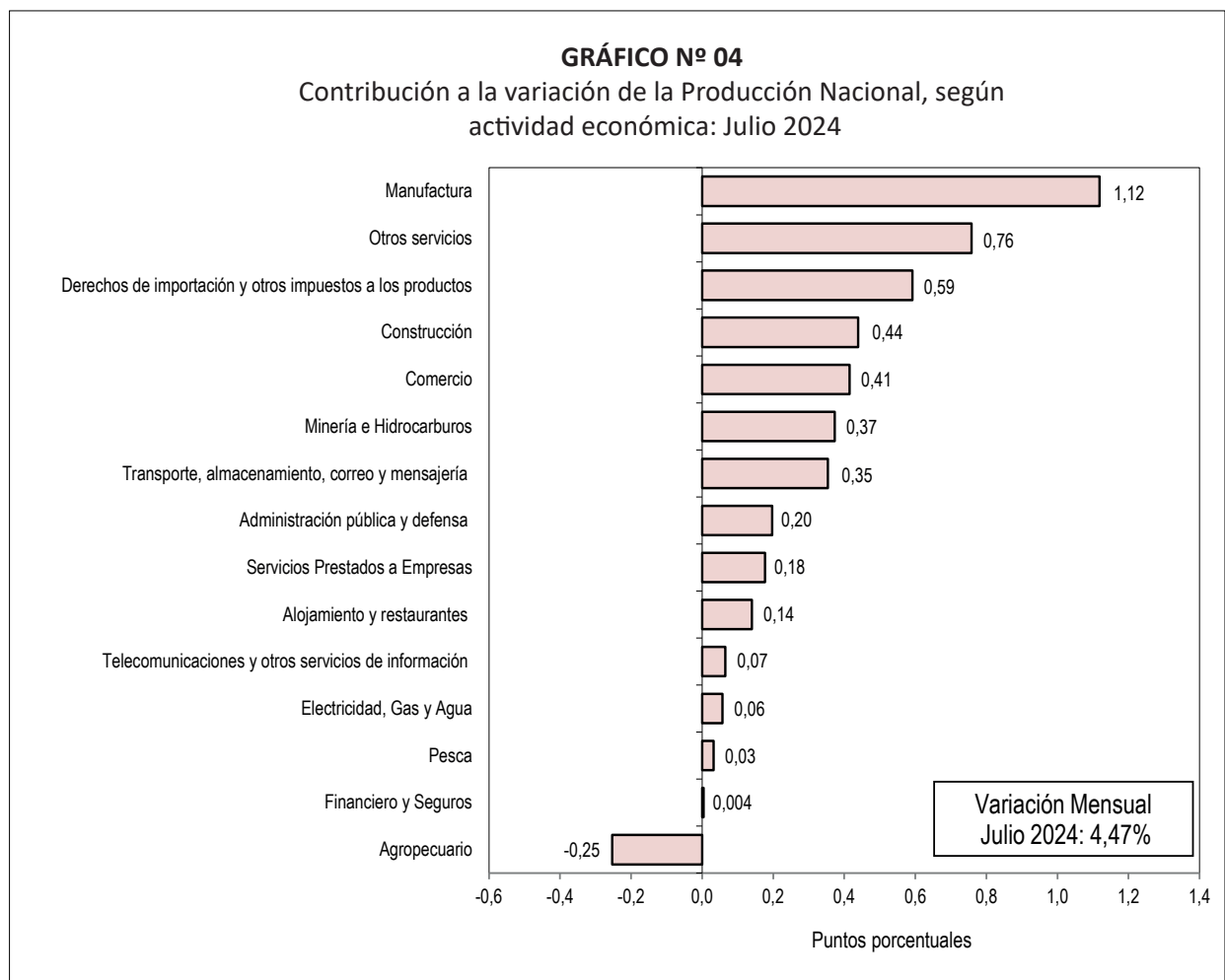

Fuente: Instituto Nacional de Estadística e Informática.



# Producción Sectorial: Julio 2024

## Sector Agropecuario

El sector **agropecuario** en julio de 2024 registró un decrecimiento de 3,93%, como consecuencia de la menor producción en la actividad agrícola de -7,02%. En contraste, aumentó la actividad pecuaria en 1,62%.

El subsector **agrícola** (-7,02%) mostró disminución en la producción de aceituna en -98,27%, papa -16,91%, maíz amiláceo -25,84%, cacao

-13,81%, frijol grano seco -26,45%, maíz amarillo duro -7,05%, páprika -23,79%, caña de azúcar -10,20% y haba grano seco -21,88%, influenciada por menores niveles de cosecha y bajos rendimientos debido a condiciones climáticas adversas presentadas en algunas regiones del país.

Cuadro N° 2  
Sector Agropecuario: Julio 2024  
(Año base 2007)

Sector	Ponderación	Variación porcentual 2024/2023	
		Julio	Enero-Julio
<b>Sector Agropecuario</b>	<b>100,00</b>	<b>-3,93</b>	<b>3,25</b>
Subsector Agrícola	63,41	-7,02	4,61
Subsector Pecuario	36,59	1,62	0,74

Fuente: Ministerio de Desarrollo Agrario y Riego.

Cuadro N° 3  
Subsector Agrícola: Julio 2024  
(Año base 2007)

Producto	Ponderación	Variación porcentual 2024/2023	
		Julio	Enero-Julio
Aceituna	0,49	-98,27	-74,59
Papa	6,67	-16,91	20,99
Maíz Amiláceo	1,29	-25,84	23,71
Cacao	0,69	-13,81	-5,38
Maíz Amarillo Duro	3,22	-7,05	-1,48
Páprika	1,07	-23,79	23,84
Palma Aceitera	0,32	14,50	-8,37
Café	4,73	3,59	-3,71
Cebolla	1,48	52,01	19,26
Arroz Cáscara	8,68	13,40	11,62

Fuente: Ministerio de Desarrollo Agrario y Riego.

La producción de **aceituna** se contrajo en 98,27%, por menor rendimiento, ante desfavorables condiciones climatológicas como ocurrencia de lluvias que afectaron la fortificación del cultivo. Hubo reportes de menor nivel de producción en los departamentos de Arequipa en -96,85%, Ica -85,53% y Moquegua en -92,06%; sin embargo, La Libertad y Lima presentaron incremento de 3,14% y 27,99%, respectivamente.

La producción de **papa** disminuyó en 16,91% por menor superficie cosechada ante la disminución de recursos hídricos, que continuaron con tendencia a la baja especialmente en la sierra central; asimismo, en otras zonas, el alto nivel de humedad en los suelos trajo como consecuencia la generación de enfermedades fitosanitarias por la aparición de la alternaria, rancharia y otros hongos. Este comportamiento se reflejó en los departamentos de Apurímac -22,54%, Junín -3,77%, La Libertad -31,27% y Arequipa -34,99%. En contraste, la producción en Ica y Cajamarca creció en 2,79% y 19,89% respectivamente.

El volumen de producción de **maíz amiláceo** descendió en 25,84%, debido a que fue afectado por desfavorables condiciones climatológicas (temperaturas superiores a lo normal) que dificultaron el

crecimiento del cultivo en su fase de maduración; en el aspecto fitosanitario no se observaron daños potenciales de plagas o enfermedades. A nivel departamental, se registró menor nivel de producción en Huánuco -2,28%, Cajamarca -30,70%, Apurímac -56,92%, Cusco -44,11% y Ayacucho en -42,80%. Sin embargo, en La Libertad creció 6,92% y en Huancavelica 6,21%.

La producción de **cacao** se contrajo en 13,81%, es decir, se registró 3 mil toneladas menos comparado con similar mes de 2023, por desfavorables condiciones térmicas (temperaturas inferiores a lo normal) que afectaron el rejuvenecimiento y fertilización del cultivo. Este comportamiento se observó en los departamentos de San Martín en -5,99%, Ucayali -74,68%, Ayacucho -3,44%, Amazonas -1,63% y Piura -6,32%. En cambio, la producción en Junín aumentó 5,42%, Huánuco 2,79%, Pasco 32,99%, Madre de Dios 10,55%, Puno 2,05% y Loreto 5,00%.

La producción de **frijol grano seco** alcanzó 16 mil toneladas, lo que significó una reducción de 26,45% respecto a julio de 2023, debido a condiciones climáticas adversas (temperaturas inferiores a lo normal), siendo Piura el de menor producción con una variación de -30,99%, seguido de Arequipa -26,91%, La Libertad -13,34% y Apurímac -48,40%. Contrariamente, Huancavelica presentó aumento de 3,77%, Cajamarca 35,59%, Huánuco 11,19%, Junín 46,94%, Ayacucho 223,11% y Lima 451,33%.

La producción de **maíz amarillo duro** ascendió a 191 mil toneladas, reduciéndose en 7,05% en comparación con similar mes de 2023, por desfavorables condiciones climáticas como la persistencia de olas de calor y lluvias inferiores a lo esperado, que afectaron las labores de siembra y las necesidades hídricas en las plantaciones. Este comportamiento se mostró en los departamentos de La Libertad -9,29%, Ica -28,48%, Cajamarca -1,63% y Áncash en -5,23%. Sin embargo, aumentó la producción en San Martín 5,91%, Lima 7,25%, Lambayeque 6,46%, Ucayali 2,29% y Junín en 63,41%.

El volumen de producción de **páprika** se redujo en 23,79%, es decir, disminuyó en mil toneladas comparado con julio de 2023, por menores áreas cultivadas y adversas condiciones térmicas que desfavorecieron la fortificación del cultivo. A nivel departamental, hubo menor nivel de producción en Lima con una variación de -82,74% y La Libertad -60,00%. Sin embargo, creció en el departamento de Arequipa en 44,33%, Ica 3,35%, Piura 70,35% y Áncash en 93,74%.

Por otro lado, la producción de **arroz cáscara** alcanzó 302 mil toneladas, lo que significó un aumento de 13,40% respecto al mismo mes de 2023, debido a favorables condiciones climáticas (temperaturas normales a superior) que contribuyeron en la etapa de maduración del cultivo. Hubo mayor nivel de producción en Piura que creció 24,48%, seguido de San Martín 33,01%, Huánuco 60,45%, Tumbes 1,43% y Loreto 0,61%. En contraste, disminuyó la producción de Amazonas en -2,94%, Cajamarca -26,22% y Ucayali -33,43%.

La producción de **cebolla** creció 52,01% por mayor nivel de superficie cosechada y adecuadas condiciones climatológicas (temperaturas normales), que favorecieron el cultivo en la fase de maduración. Se observó incremento en la producción de Arequipa 62,29%, La Libertad 367,81%, Lambayeque 624,00%, Tacna 556,61% y Cusco 8,70%. Contrariamente, decreció en Ica -7,59%, Lima -64,01% y Apurímac -1,34%.

La producción de **café pergamino** fue mayor en 2 mil toneladas, lo que se tradujo en un crecimiento de 3,59% respecto a lo alcanzado en julio de 2023, por favorables condiciones climáticas (temperaturas normales a superior) y normal desarrollo fitosanitario del cultivo. Por departamentos, Junín registró aumento de 3,23%, San Martín 123,99%, Lambayeque 301,51%, Puno 2,09%, Piura 13,12% y La Libertad 4,44%. En contraste, Cajamarca presentó una variación de -0,13%, Amazonas -8,43%, Cusco -1,44% y Huánuco -4,04%.

La producción de **palma aceitera** aumentó en 14,50%, por mayor siembra e influenciada por lluvias en algunas regiones del país; este comportamiento se reflejó en el departamento de San Martín que creció en 20,59%, Ucayali 22,92% y Huánuco en 18,23%. En cambio, se redujo la producción de Loreto en -15,90%.

Otros productos agrícolas mostraron mayores niveles de producción como alcachofa 56,76%, sandía 69,46%, chirimoya 55,08%, zapallo 24,15%, melón 603,14%, maracuyá 18,39%, arveja grano verde 6,72% y fresa 38,11%.

Cuadro N° 4  
Subsector Pecuario: Julio 2024  
(Año base 2007)

Producto	Ponderación	Variación porcentual	
		2024/2023	
		Julio	Enero-Julio
Ave	15,44	2,34	0,85
Porcino	2,37	3,47	4,75
Vacuno	6,10	1,11	1,41
Leche Fresca	5,73	0,31	-0,52

Fuente: Ministerio de Desarrollo Agrario y Riego.

El subsector **pecuario** creció 1,62%, por mayores volúmenes de producción de ave en 2,34%, porcino 3,47%, vacuno 1,11%, leche fresca 0,31%, alpaca 1,37%, caprino 1,02% y fibra llama en 1,71%. Sin embargo, disminuyó la producción de huevos en -0,55%, ovino -0,85%, lana -1,72%, llama -0,23% y fibra alpaca en -4,48%.

La producción de **ave** fue mayor en 4 mil toneladas que la registrada en julio 2023, es decir, creció 2,34%, por aumento en la producción de pollo (2,78%); se observó resultados positivos en el departamento de Lima con una variación de 3,18% y una participación de 56,08% y La Libertad con 1,56% de incremento y un aporte de 16,74% del total nacional.

La producción de **porcino** se incrementó (3,47%) por mayor actividad en Lima de 3,39%, La Libertad 1,89%, Ica 7,55%, Arequipa 16,56%, Huánuco 1,15%, Cusco 1,06% y Junín 3,66%. En cambio, disminuyó la producción de Piura en -1,13%, Puno -1,34%, Apurímac -2,74% y Pasco en -8,97%.

La producción de **vacuno** registró alza (1,11%), y a nivel de departamentos en Huánuco creció 7,22%, Puno 2,62%, Cusco 0,70%, Amazonas 5,29%, La Libertad 0,28%, Áncash 0,32% y Piura 3,18%.

La producción de **leche fresca** aumentó (0,31%) por mayor actividad en Arequipa 2,09%, La Libertad 0,15%, Puno 5,39% y Amazonas 0,02%. Sin embargo, se contrajo la producción en Cajamarca en -0,30%, seguido de Lima -0,12% y Cusco -0,68%.

## Sector Pesca

En julio de 2024, el sector **pesca** creció 14,86%, debido a la mayor captura de especies de origen marítimo en 26,02%; sin embargo, hubo menor extracción de recursos de origen continental en -28,21%.

La pesca **marítima** aumentó 26,02%, por mayor volumen capturado de recursos para **consumo humano directo** en 14,28%, con incremento en la captura de especies para congelado 27,49%, entre ellos, jurel, anchoveta,

merluza, anguila, pejerrey, bonito, concha de abanico, pulpo y calamar; para consumo en estado fresco 4,72% de cojinova, merluza, pejerrey, lenguado, lorna, tollo, machete, chiri, concha de abanico, concha negra, calamar y pulpo; y para la elaboración de enlatado 16,48%, por mayor extracción de anchoveta, bonito y atún. En cambio, registró descenso el desembarque de recursos para preparación de curado en -41,86% por menor disponibilidad de caballa, liza, raya, cabrilla, jurel, anchoveta y tollo.

El informe elaborado por la Comisión Multisectorial encargada del Estudio Nacional del Fenómeno de El Niño (ENFEN), indicó que respecto a la distribución de las especies transzonales, el jurel se concentró en la región sur, entre Ilo y Morro Sama; la caballa en Chimbote, Pisco y Mollendo; y el bonito presentó mayor disponibilidad entre Salaverry y Pisco.

Cuadro N° 5  
Sector Pesca: Julio 2024  
(Año base 2007)

Sector	Ponderación	Variación porcentual	
		2024/2023	
		Julio	Enero-Julio
Sector Pesca	100,00	14,86	41,97
Marítima	95,46	26,02	51,16
Continental	4,54	-28,21	-13,14

Fuente: Ministerio de la Producción - Viceministerio de Pesquería.

Cuadro N° 6  
Pesca de origen marítimo para consumo humano directo: Julio 2024  
(Año base 2007)

Destino	Ponderación	Variación porcentual 2024/2023	
		Julio	Enero-Julio
<b>Consumo Humano Directo</b>	<b>33,26</b>	<b>14,28</b>	<b>-5,96</b>
Congelado	14,76	27,49	-16,18
Enlatado	2,34	16,48	10,12
Fresco	15,07	4,72	7,13
Curado	1,09	-41,86	-45,96

Fuente: Ministerio de la Producción - Viceministerio de Pesquería.

También hubo incremento del tonelaje desembarcado de especies destinadas al **consumo humano indirecto** o de uso industrial, extrayéndose 39 203 toneladas en julio 2024 frente a 43 toneladas de julio 2023; la mayor extracción del recurso anchoveta correspondió a la registrada en la zona sur del litoral peruano (Mollendo e Ilo) de acuerdo a la Segunda Temporada de Pesca en la zona Sur (Resolución Ministerial N° 258-2024-PRODUCE).

Asimismo, la Comisión Multisectorial del ENFEN mantuvo el estado del sistema de “Vigilancia de La Niña Costera” en “No Activo” a pesar que continúan las anomalías negativas en la temperatura superficial del mar, en tal sentido, es más probable que en los próximos meses se mantengan dentro del rango neutral.

Cuadro N° 7  
Pesca de origen marítimo para consumo industrial: Julio 2024  
(Año base 2007)

Destino	Ponderación	Variación porcentual 2024/2023	
		Julio	Enero-Julio
<b>Consumo Industrial</b>	<b>62,20</b>	<b>91 046,40</b>	<b>308,32</b>
Anchoveta	62,19	91 046,40	308,32
Otras especies	0,01	0,00	0,00

Fuente: Ministerio de la Producción - Viceministerio de Pesquería.

La pesca **continental** se contrajo 28,21%, por baja captura de recursos para consumo en estado fresco en - 18,90%, entre ellos, trucha y palometa; para congelado -49,28%, por menor disponibilidad de trucha; y para preparación de curado -56,36% de especies como zúngaro y boquichico.

## Sector Minería e Hidrocarburos

El sector **minería e hidrocarburos** en julio de 2024 creció en 3,10%, en comparación al nivel de producción de similar mes del 2023, luego de la contracción en junio pasado, como resultado del desempeño positivo del subsector de hidrocarburos en 21,55%, impulsado por los mayores volúmenes de explotación de los tres productos componentes, líquidos de gas natural, gas natural y petróleo crudo; secundada por la recuperación de la actividad minera metálica en 0,67% sobre la base del mayor volumen de producción de molibdeno, plata, oro, plomo y estaño.

Cuadro N° 8  
Sector Minería e Hidrocarburos: Julio 2024  
(Año base 2007)

Sector	Ponderación	Variación porcentual 2024/2023	
		Julio	Enero-Julio
<b>Sector Minería e Hidrocarburos</b>	<b>100,00</b>	<b>3,10</b>	<b>2,10</b>
Minería Metálica	84,64	0,67	2,16
Hidrocarburos	15,36	21,55	1,72

Fuente: Ministerio de Energía y Minas, PERUPETRO S.A.

Cuadro N° 9  
**Subsector Minería: Julio 2024**  
 (Año base 2007)

Producto	Ponderación	Variación porcentual	
		2024/2023	
		Julio	Enero-Julio
Cobre	30,16	-2,96	-1,91
Oro	20,60	4,51	12,61
Zinc	15,39	-16,12	-10,56
Plata	7,34	16,62	11,01
Molibdeno	5,43	37,99	28,64
Plomo	3,13	8,86	9,56
Hierro	1,78	-1,11	3,87
Estaño	0,81	0,25	53,24

Fuente: Ministerio de Energía y Minas.

La **minería metálica** (0,67%) se recuperó tras la caída en el mes previo, determinada por los mayores niveles de producción de molibdeno (37,99%) que significó un aporte de 2,74 puntos porcentuales al resultado consolidado del sector, secundada en menor magnitud por las alzas en la producción de plata (16,62%), oro (4,51%), plomo (8,86%) y de estaño (0,25%) con una contribución total de 1,21 puntos porcentuales; atenuada por la disminución en los volúmenes de producción de zinc (-16,12%), cobre (-2,96%) y de hierro (-1,11%), los tres metales con una incidencia negativa de 3,37 puntos porcentuales.

El avance de la actividad minera metálica en julio de 2024 está relacionado al mayor tonelaje tratado en las plantas de concentración debido al minado en zonas de alta ley de mineral, además de la significativa contribución de la Compañía de Minas Buenaventura desde setiembre de 2023 con la reanudación de las operaciones de extracción y procesamiento de plata, zinc y plomo en su unidad Uchucchacua, tras la suspensión temporal desde octubre de 2021 y por el inicio de las actividades de explotación del Proyecto Yumpag (marzo de 2024); no obstante, San Ignacio de Morococha permanece en paralización de operaciones de producción de zinc y plomo desde octubre de 2023, por accidentes fatales ocurridos en agosto y setiembre de 2023.

Los precios de los metales en el mercado internacional presentaron un comportamiento ascendente generalizado en la comparación interanual por tercer mes consecutivo, con excepción del plomo (-0,10%) que disminuyó en forma leve tras el alza en los dos meses precedentes. La cotización del oro (22,86%) mantuvo la trayectoria ascendente iniciada en abril de 2023 y alcanzó un valor máximo histórico en julio de 2024 (2 394,87 US\$/onza troy). El precio de la plata (23,44%) se elevó por sexto mes sucesivo y registró el valor más alto desde marzo de 2013. Asimismo, la cotización del estaño (10,85%) permaneció en alza por cinco meses continuos, la del cobre (11,23%) ascendió por cuarto mes consecutivo y la de zinc (16,21%) aumentó por tercer mes sucesivo.

La producción de **molibdeno** creció en 37,99% y permaneció en alza por nueve meses continuos, impulsada por los mayores volúmenes alcanzados en Southern Perú Copper Corporation, Antamina y en Minera Chinalco Perú. La producción de **plata** (16,62%) aumentó por cuarto mes consecutivo, sobre la base de los mayores volúmenes reportados por Buenaventura, Administradora Cerro, Los Quenuales, Minera Chinalco Perú, Southern Perú Copper Corporation, Nexa Resources Atacocha, además de la contribución de Minera Las Bambas y de Nexa Resources Cajamarquilla, ausentes en la base de comparación.

En el mismo sentido, la producción de **oro** aumentó en 4,51%, luego de la caída en el mes previo, ante los mayores volúmenes registrados en Minera Poderosa, Minera Boroo Misquichilca, Consorcio Minero Horizonte, Minera Colibrí, Nexa Resources Atacocha y el aporte significativo de Minera Las Bambas. La producción de **plomo** se incrementó en 8,86%, tras el leve retroceso en junio pasado, por las alzas reportadas en Buenaventura, Nexa Resources Atacocha, Minera Shouxin Perú, Minera Kolpa y en Administradora Cerro. A su vez, la producción de **estaño** (0,25%) por parte de Minsur mantuvo la trayectoria ascendente iniciada en mayo de 2023.

Por otro lado, la producción de **zinc** (-16,12%) registró contracción por cuatro meses continuos, debido a los bajos volúmenes procesados en Antamina, El Brocal, Catalina Huanca, Minera Chungar y por la paralización de operaciones en San Ignacio de Morococha desde octubre de 2023. La producción de **cobre** (-2,96%) mantuvo un desempeño negativo por cuarto mes sucesivo, determinado por los menores volúmenes obtenidos en Anglo American Quellaveco, Minera Las Bambas, Hudbay Perú, Marcobre, Minera Antapaccay y en Cerro Verde. De igual forma, la producción de **hierro** (-1,11%) se redujo por segundo mes consecutivo, ante el menor volumen reportado por Minera Shouxin Perú y Shougang Hierro Perú.

Cuadro N° 10  
Subsector Hidrocarburos: Julio 2024  
(Año base 2007)

Producto	Ponderación	Variación porcentual 2024/2023	
		Julio	Enero-Julio
Petróleo Crudo	9,96	13,98	5,08
Líquidos de Gas Natural	4,20	32,31	3,21
Gas Natural	1,21	15,28	-3,06

Fuente: PERUPETRO S.A.

El subsector de **hidrocarburos** en julio de 2024 creció en 21,55%, tras cuatro meses de comportamiento negativo, por la mayor explotación de los tres recursos componentes, líquidos de gas natural en 32,31%, gas natural 15,28% y petróleo crudo en 13,98% con un aporte total de 2,52 puntos porcentuales al desempeño global del sector.

El resultado del subsector refleja un efecto estadístico, debido a que en el mes de julio de 2023, no se realizó la fiscalización de la producción de líquidos de gas natural en los Lotes 56 (días 23 al 31), 57 (días 21 al 31) y 88 (días 26 al 31) y de la producción de gas natural en los Lotes 56 (días 20 al 31) y 57 (días 21 al 31), por la ejecución del mantenimiento programado por la compañía Pluspetrol Perú Corporation en la Planta de Separación de Gas Natural de Malvinas (Camisea) y en la Planta de Fraccionamiento de Líquidos de Gas Natural de Pisco (Ica), situación por la que el Ministerio de Energía y Minas declaró en emergencia el suministro de gas natural del 25 al 31 de julio de 2023, periodo en el que se priorizó el abastecimiento al mercado interno.

Al finalizar el mes de julio de 2024, continuó la paralización de las actividades de producción de hidrocarburos en el lote Z-1 (09-02-2020), lote 8 (21-04-2020), lote 192 (05-02-2021) y en el lote 67 (01-10-2022).

La producción de **líquidos de gas natural** registró un avance significativo de 32,31%, tras la caída en el mes previo, sustentado en el mayor nivel de explotación en Pluspetrol Perú Corporation (lotes 56 y 88), Repsol (lote 57) y en Petroperú (lote Z-69).

De igual forma, la producción de **gas natural** aumentó en 15,28%, luego de la contracción en junio pasado, por el mayor volumen de extracción en Pluspetrol Perú Corporation (lotes 56 y 88) y en Repsol (lote 57), asociado a la recuperación de la demanda del recurso energético en el mercado interno, principalmente para la generación termoeléctrica que, en julio de 2024, registró una ligera alza de 0,45%, tras el comportamiento negativo observado desde marzo de 2024; además del requerimiento del mercado externo evidenciado en el aumento de 10,81% en el volumen de exportación de gas natural licuado en julio de 2024, tras el retroceso registrado en el mes previo.

La producción de **petróleo crudo** (13,98%) mostró un desempeño positivo por dos meses continuos, debido a los mayores volúmenes de explotación del recurso en el lote 95 de Petrotal Perú, en los lotes Z-69 y VI operados por Petroperú, lote VII de Olympic y en el lote V de Corporación del Sur.

## Sector Manufactura

En julio 2024, el sector **manufactura** registró un crecimiento de 10,91%, con respecto al nivel de producción de similar mes del 2023, según cifras del Ministerio de la Producción. Este resultado se sustentó en la mayor actividad del subsector fabril no primario en 10,40% y fabril primario en 12,56%.

El incremento del subsector **fabril no primario** fue determinado por la mayor producción de la industria de bienes de consumo en 19,46% y de bienes intermedios en 2,60%. Por el contrario, la industria de bienes de capital disminuyó en 7,34%.

Cuadro N° 11  
Sector Manufactura: Julio 2024  
(Año base 2007)

Actividad	Ponderación	Variación porcentual 2024/2023	
		Julio	Enero-Julio
<b>Sector Fabril Total</b>	<b>100,00</b>	<b>10,91</b>	<b>2,78</b>
Sector Fabril Primario	24,95	12,56	8,86
Sector Fabril No Primario	75,05	10,40	1,05

Fuente: Ministerio de la Producción - Viceministerio de MYPE e Industria.

Cuadro N° 12  
Subsector Fabril No Primario: Julio 2024  
(Año base 2007)

Actividad	Ponderación	Variación porcentual 2024/2023	
		Julio	Enero-Julio
<b>Sector Fabril No Primario</b>	<b>75,05</b>	<b>10,40</b>	<b>1,05</b>
<b>Bienes de Consumo</b>	<b>37,35</b>	<b>19,46</b>	<b>4,75</b>
3100 Fabricación de muebles	2,70	59,90	32,10
1410 Fabricación de prendas de vestir, excepto prendas de piel	6,77	36,89	10,06
2023 Fabricación de jabones y detergentes, preparados para limpiar y pulir, perfumes y preparados de tocador	2,88	30,42	22,36
1073 Elaboración de cacao y chocolate y de productos de confitería	0,39	55,89	-4,48
1030 Elaboración y conservación de frutas, legumbres y hortalizas	1,61	21,86	0,08
1430 Fabricación de artículos de punto y ganchillo	1,39	9,49	-0,66
1392 Fabricación de artículos confeccionados de materiales textiles, excepto prendas de vestir	0,45	35,12	15,54
3211 Fabricación de joyas y artículos conexos	0,44	-24,94	-26,29
1071 Elaboración de productos de panadería	2,54	-8,37	-6,62
<b>Bienes Intermedios</b>	<b>34,58</b>	<b>2,60</b>	<b>-2,46</b>
1312 Tejedura de productos textiles	1,15	37,97	-2,76
1811 Impresión	2,87	30,97	16,59
1610 Aserrado y acepilladura de madera	2,26	16,62	8,99
1311 Preparación e hilatura de fibras textiles	1,67	13,25	2,22
2392 Fabricación de materiales de construcción de arcilla	1,34	-21,74	-20,43
2511 Fabricación de productos metálicos para uso estructural	1,83	-7,95	-14,08
<b>Bienes de Capital</b>	<b>1,82</b>	<b>-7,34</b>	<b>4,16</b>
3011 Construcción de buques y estructuras flotantes	0,07	-53,76	-30,04
2824 Fabricación de maquinaria para la explotación de minas y canteras y para obras de construcción	0,25	-17,63	19,25
2920 Fabricación de carrocerías para vehículos automotores; fabricación de remolques y semirremolques	0,17	-32,21	-2,57
2512 Fabricación de tanques, depósitos y recipientes de metal	0,18	65,38	-41,96

Fuente: Ministerio de la Producción - Viceministerio de MYPE e Industria.

En la industria de **bienes de consumo**, las actividades que registraron mayor impacto positivo fueron la fabricación de muebles con 59,90% de incremento, por mayor demanda de muebles de madera para dormitorios, oficinas y cocinas, muebles de metal y asientos con armazón de madera y metal destinados al mercado interno y externo (Chile, Estados Unidos y Panamá); fabricación de prendas de vestir, excepto prendas de piel con 36,89%, por mayor demanda en la fabricación de bividís, conjunto de ropa (dos piezas), vestidos, polos, bermudas, shorts, blusas, pantalones y ropa de bebé destinados al mercado interno; fabricación de jabones y detergentes, preparados para limpiar y pulir, perfumes y preparados de tocador con 30,42%, por mayor fabricación de shampoo, desinfectantes, jabones para ropa, colonias, detergentes, jabones de tocador y limpiadores para el mercado interno; elaboración de cacao y chocolate y de productos de confitería con 55,89%, por mayor elaboración de manteca de cacao destinado al mercado interno; elaboración y conservación de frutas, legumbres y hortalizas con 21,86%, por mayor producción de pimientos (en conserva y deshidratados), espárragos (congelados y en

conserva) y alcachofas para el mercado interno; fabricación de artículos de punto y ganchillo con 9,49%, por mayor fabricación de medias y chompas destinados al mercado interno; y la fabricación de artículos confeccionados de materiales textiles, excepto prendas de vestir con 35,12%, por mayor fabricación de artículos de cama, mantas de algodón y otros materiales textiles destinados al mercado interno.

En tanto que, entre las ramas que registraron disminución se encuentra la elaboración de productos de panadería con -8,37%, por menor utilización de insumos para la elaboración de productos como galletas para el consumo interno y la fabricación de joyas y artículos conexos con -24,94%, por menor fabricación de artículos de oro y plata para el mercado interno.

En la industria de **bienes intermedios**, las actividades que más incidieron al alza fueron la tejedura de productos textiles con 37,97%, por mayor fabricación de tejidos de algodón, tejidos de alpaca o llama para el mercado interno y externo (México); impresión con 30,97%, por mayor impresión litográfica de envases, empaques y embalajes para atender el mercado interno; aserrado y acepilladura de madera con 16,62%, por mayor aserrado de madera cortada o desenrollada destinadas al mercado interno y externo (República Dominicana); preparación e hilatura de fibras textiles con 13,25%, por mayor hilado de algodón e hilado de fibras acrílicas para el consumo interno y externo (China y Estados Unidos). Algunas de las ramas que presentaron disminución fueron la fabricación de productos metálicos para uso estructural con -7,95%, por menor fabricación de chapas, barras, perfiles y tubos para construcciones de fundición de hierro o acero destinados al mercado interno y externo (Chile); y la fabricación de materiales de construcción de arcilla con -21,74%, por menor fabricación de ladrillos pandereta, cerámicos para piso y pared, así como ladrillos de techo y otros ladrillos para muros para el mercado interno.

La industria de **bienes de capital** fue afectada por el desempeño negativo de las ramas como la construcción de buques y estructuras flotantes con -53,76%, por menor construcción de barcos para transporte de mercadería y personas para el mercado interno; fabricación de maquinaria para la explotación de minas y canteras y para obras de construcción con -17,63%, por menor fabricación de partes de máquinas para clasificar, triturar tierra, piedra o mineral sólido para atender el mercado interno y externo (Chile y Estados Unidos); fabricación de carrocerías para vehículos automotores, fabricación de remolques y semirremolques con -32,21%, por menor fabricación de carrocerías para ómnibus, de remolques y semiremolques y otros destinados al mercado interno; mientras que la fabricación de tanques, depósitos y recipientes de metal aumentó 65,38%, por mayor producción de tanques de metal destinados al mercado interno.

Cuadro N° 13

## Subsector Fabril Primario: Julio 2024

(Año base 2007)

Actividad	Ponderación	Variación porcentual 2024/2023	
		Julio	Enero-Julio
<b>Sector Fabril Primario</b>	<b>24,95</b>	<b>12,56</b>	<b>8,86</b>
1020 Elaboración y conservación de pescado, crustáceos y moluscos	5,30	65,10	48,53
2420 Fabricación de productos primarios de metales preciosos y otros metales no ferrosos	11,40	5,81	-2,29
1920 Fabricación de productos de la refinación del petróleo	4,54	13,44	6,08
1010 Elaboración y conservación de carne	2,76	2,33	1,59
1072 Elaboración de azúcar	0,95	1,69	5,78

Fuente: Ministerio de la Producción - Viceministerio de MYPE e Industria.

El comportamiento positivo del subsector **fabril primario** fue explicado por la mayor actividad en la rama de elaboración y conservación de pescado, crustáceos y moluscos con 65,10%, por mayor captura de anchoveta y otras especies para la elaboración de harina y aceite de pescado en comparación con el año anterior; fabricación de productos primarios de metales preciosos y otros metales no ferrosos con 5,81%, por mayor refinación de metales como cadmio, selenio, oro y zinc para atender el mercado interno; fabricación de productos de la refinación del petróleo con 13,44%, por mayor producción de aceites lubricantes, GLP, petróleo (diésel) y combustible turbo destinados al mercado interno y externo (Panamá y Chile); elaboración y conservación de carne con 2,33%, por mayor producción de paté, salchichas, jamón, jamonada, carne beneficiada de porcino, ave, alpaca, vacuno y llama destinados al mercado interno; y elaboración de azúcar con 1,69%, por mayor producción de las empresas azucareras de La Libertad, Lambayeque y Lima para abastecer el mercado interno.



## Sector Electricidad, Gas y Agua

En julio de 2024, el sector **electricidad, gas y agua** registró crecimiento de 2,98% respecto a julio de 2023, por mayor generación de energía eléctrica en 3,49% y distribución de gas en 2,24%; sin embargo, la producción de agua disminuyó en 0,54%.

La generación de **electricidad**, según origen, la producción de energía hidroeléctrica de uso público alcanzó 2 005,77 GWh, lo que significó un crecimiento

de 16,24% respecto a similar mes del año anterior, por el aumento de generación en las centrales hidroeléctricas del Mantaro, Restitución, Cerro del Águila, Huinco, El Platanal, Machupicchu y Charcani V.

Del mismo modo, la producción de las centrales con energía renovable no convencional (eólica y solar) aumentó en 70,97%, por la mayor generación de energía eólica en 87,54% y de energía solar en 25,78%.

Por su parte, la energía termoeléctrica de uso público alcanzó una producción de 2 673,86 GWh, lo que significó una disminución de 9,79% respecto al mismo mes del año anterior, debido a la menor generación de las centrales térmicas de Ventanilla, Santa Rosa I, Santa Rosa II y Chilca 2, entre las principales.

Respecto a la participación por tipo de energía en el total generado, la energía hidráulica pública contribuyó con el 39,18%, la energía térmica pública con el 52,23% y la energía renovable no convencional (eólica y solar) con el 8,60%.

Los grupos económicos del sector privado aportaron el 67,29% del total de energía generada para el mercado eléctrico, las empresas del Estado el 15,89% y la agrupación conformada por otros con el 16,82% restante. Los grupos económicos con incidencia positiva fueron IC Power Perú, Engie, Colbún Perú S.A. y Statkraft Perú Holding S.A.C..

Cuadro N° 14  
Sector Electricidad, Gas y Agua: Julio 2024  
(Año base 2007)

Sector	Ponderación	Variación porcentual 2024/2023	
		Julio	Enero-Julio
Sector Electricidad Gas y Agua	100,00	2,98	2,60
Electricidad	80,48	3,49	2,71
Gas	0,60	2,24	-0,21
Agua	18,92	-0,54	2,28

**Nota:** El cálculo del sector se realiza en base a los volúmenes físicos de producción.

**Fuente:** Ministerio de Energía y Minas, Coes-Sinac, Cálidda, Contugas y SUNASS.

Cuadro N° 15

Subsector Electricidad: Julio 2024  
(Año base 2007)

Empresa	Variación porcentual 2024/2023	
	Julio	Enero-Julio
Electroperú S.A.	23,51	12,56
Kallpa Generación S.A.	9,05	-1,58
Fenix Power Perú S.A.	9,63	21,84
Engie Energía Perú S.A.	3,07	-4,42
Stratkraft Perú S.A.	7,47	8,71
Termochilca S.A.	4,82	-22,88
Enel Generación Perú S.A.A.	0,58	10,08
Orazul Energy Perú S.A.	1,34	7,90
Termoselva S.R.L.	-5,12	-53,14
Empresa de Generación Eléctrica del Sur S.A.	-22,24	-24,19
Enel Generación Piura S.A.	-47,11	-46,23
Otras empresas	-18,54	-1,52

**Nota:** El cálculo del sector se realiza en base a los volúmenes físicos de producción.

**Fuente:** Ministerio de Energía y Minas, Coes-Sinac, Cálidda, Contugas y SUNASS.

Las empresas de generación termoeléctrica e hidroeléctrica que durante julio 2024 reportaron mayor producción fueron: Electroperú S.A. (23,51%), Kallpa Generación S.A. (9,05%), Fenix Power Perú S.A. (9,63%), Empresa de Generación Eléctrica Huallaga S.A. (108,19%), Engie Energía Perú S.A. (3,07%), Statkraft Perú S.A. (7,47%), Empresa de Generación Eléctrica de Arequipa S.A.-EGASA (14,04%), Termochilca S.A. (4,82%), Empresa de Generación Eléctrica Machupicchu S.A.-EGEMSA (7,20%), Compañía Eléctrica El Platanal S.A.-Celepsa (8,75%) y San Gabán S.A. (14,20%).

El Ministerio de Energía y Minas (MINEM) anunció la puesta en marcha de cinco nuevas centrales de generación eléctrica, con una inversión total de US\$ 525 millones y una capacidad instalada de 597 MW. Éstas incluyen dos plantas solares, dos eólicas y una térmica, ubicadas en las regiones de Cajamarca, Moquegua, Piura e Ica. Estos proyectos buscan satisfacer la creciente demanda de electricidad y asegurar un suministro continuo y seguro. Las centrales incluyen la Central Solar Carhuaquero y la Central Solar Clemesí, ambas inauguradas en febrero de este año. En abril, se sumaron la Central Térmica Refinería de Talara y la Central Eólica San Juan de Marcona. Y en julio, inició operaciones la Central Eólica Wayra Extensión. Estas iniciativas fortalecen la seguridad energética del país y diversifican la matriz energética.

El subsector **gas** registró un crecimiento de 2,24%, impulsado por mayor demanda de las Empresas (categoría E) en 35,87% y a los establecimientos de expendio de Gas Natural Vehicular (categoría GNV) en 10,41%; sin embargo, los envíos a las Generadoras Eléctricas (categoría GE) disminuyeron en 4,30%.

Según empresas, Calidda con una participación de 96,47%, creció en 2,55%; en tanto que, Contugas con una contribución de 2,75%, disminuyó en 3,67% y Quavii con un aporte de 0,78%, reportó una baja de 11,64%.

El subsector **agua** disminuyó en 0,54%, en respuesta a los menores volúmenes de producción de las empresas Sedapal con una variación de -2,87%, Sedalib -2,57%, EPS Grau -0,94% y Sedapar -0,35%. En contraste, Epsel mostró un aumento de 3,65% y Seda Chimbote 1,85%.

La producción de agua potable en Lima Metropolitana proveniente de la empresa Sedapal disminuyó en 2,87%, como resultado de una menor actividad en los pozos de Lima y Callao en -38,24%; mientras que en las plantas de tratamiento aumentó en 8,53%.

## Sector Construcción

En julio 2024, el sector **construcción** registró crecimiento de 7,10%, reflejado en el mayor avance físico de obras públicas en 30,57%; sin embargo, hubo reducción del consumo interno de cemento en -0,50%.

El **consumo interno de cemento** disminuyó en 0,50% en comparación con el nivel alcanzado en julio 2023, asociado al menor avance de obras privadas de diversos tipos, como obras de ingeniería civil

en proyectos mineros, de servicio eléctrico y de telecomunicaciones, así como trabajos de mejora, remodelación y ampliación de oficinas en clínicas y centros de salud privados, tiendas retail, entre otros.

Cuadro N° 16  
Sector Construcción: Julio 2024  
(Año base 2007)

Componente	Ponderación	Variación porcentual 2024/2023	
		Julio	Enero-Julio
<b>Sector Construcción</b>	<b>100,0</b>	<b>7,10</b>	<b>4,46</b>
Consumo Interno de Cemento	73,95	-0,50	-0,16
Avance Físico de Obras	23,29	30,57	20,02
Vivienda de No Concreto	2,76	2,23	2,23

Fuente: Empresas productoras de Cemento, MEF y SUNAT.

Gráfico N° 5  
**Despacho Local de Cemento: 2021-2024**  
 (Miles de toneladas)

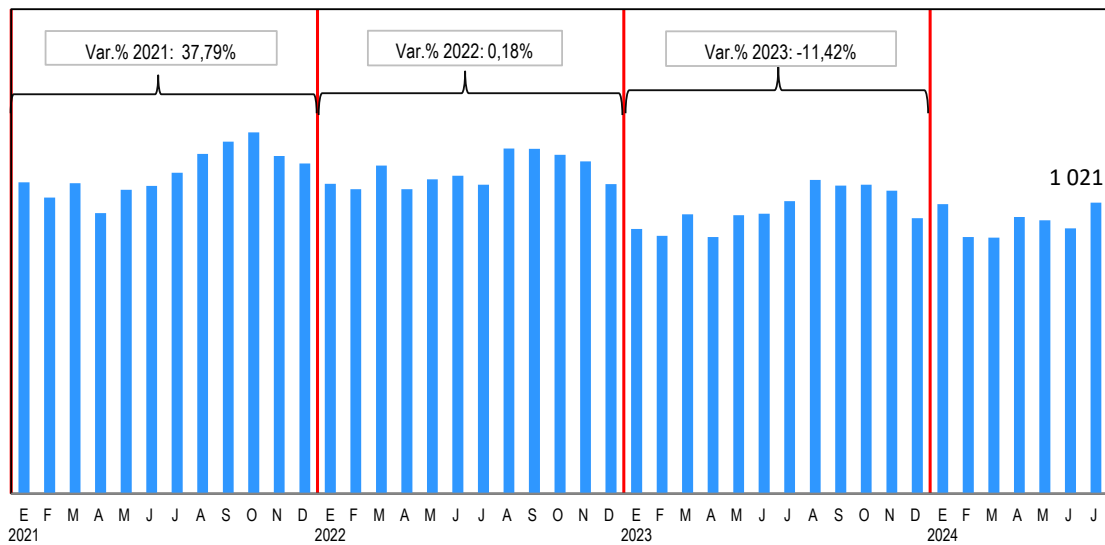

Fuente: Empresas productoras de cemento.

El **avance físico de obras** creció 30,57%, determinado por el incremento en la inversión de obras públicas del Gobierno Nacional en 33,01%, Gobierno Regional 43,09% y Gobierno Local en 20,76%. Según tipo de edificación, aumentaron los proyectos de Construcción de Edificios no Residenciales (puestos de vigilancia de seguridad ciudadana, hospitales, centros educativos, trabajos portuarios), Obras de Prevención de Riesgos (obras de protección en ríos, quebradas y zonas costeras), Servicios Básicos (sistema de riego y reservorios, agua potable y alcantarillado) y de Infraestructura Vial (autopistas, carreteras, puentes, vías interurbanas).

En el ámbito del **Gobierno Nacional**, la inversión creció en *Obras de Prevención de Riesgos* como el mejoramiento y ampliación del servicio de protección ante inundaciones y movimiento de masas en la quebrada Huaycoloro del distrito de San Antonio en la provincia de Huarochirí del departamento de Lima, ampliación del servicio de protección frente a inundaciones en los tramos críticos de los ríos Chico y Matagente en los distritos de Alto Larán, Chíncha Baja, El Carmen y Tambo de Mora de la provincia de Chíncha en el departamento de Ica, construcción del servicio de protección ante peligro de inundaciones en ambos márgenes del río Huarmey, desde el sector Huamba hasta la salida al mar, en los distritos de Huarmey y Huayán de la provincia de Huarmey en el departamento de Áncash.

También presentó avance la inversión en *Servicios Básicos* en proyectos como el mejoramiento y ampliación de los sistemas de agua potable, alcantarillado y tratamiento de aguas residuales para el esquema José Gálvez sector 315 y esquema Villa Alejandro en los distritos de Villa María del Triunfo y Lurín de la provincia y departamento de Lima, ampliación y mejoramiento de los servicios de agua potable y saneamiento del distrito de Chala en la provincia de Caravelí del departamento de Arequipa, mejora y ampliación de los sistemas de agua potable y alcantarillado de los sectores del 361 al 365 y del 384 al 388 del distrito de Puente Piedra, en la provincia y departamento de Lima.

Del mismo modo, aumentaron las obras de *Infraestructura Vial* como la construcción de la autopista Puno – Juliaca del departamento de Puno, construcción del puente Tarata sobre el río Huallaga en la provincia de Mariscal Cáceres del departamento de San Martín y el mejoramiento de la carretera Santa María - Santa Teresa - Puente Hidroeléctrica Machu Picchu en el departamento de Cusco.

Sin embargo, bajó la inversión en obras de *Construcción de Edificios no Residenciales* en la Provincia Constitucional del Callao y en los departamentos Áncash, Huánuco, Piura, Huancavelica, Madre de Dios, San Martín, Moquegua y Arequipa.

A nivel de **Gobierno Regional**, se incrementó la inversión en lo correspondiente a *Construcción de Edificios no Residenciales* como la construcción del servicio de seguridad ciudadana local en el centro de comando, control, comunicación, cómputo y monitoreo del distrito de Ica en la provincia y departamento de Ica, la mejora y ampliación de la capacidad resolutive de los servicios de salud del establecimiento de salud San Lorenzo - Red de Salud Datem del distrito de Barranca, en la provincia de Datem del Marañón del departamento de Loreto; así como, el mejoramiento de la capacidad resolutive del Hospital El Carmen Huancayo en el departamento de Junín.

La inversión en *Servicios Básicos* creció en obras como el afianzamiento hídrico de la cuenca del río Grande-Santa Cruz-Palpa en el departamento de Ica, mejoramiento del servicio de agua para riego del canal principal Luchador - Shica en los distritos de Soritor, Habana y Calzada de la provincia de Moyobamba en el departamento de San Martín y la mejora de riego y generación hidroenergética del Alto Piura, en el departamento de Piura.

Del mismo modo, avanzaron los proyectos de *Infraestructura Vial* como el mejoramiento de la carretera departamental tramo Palian - Vilcacoto - Acopalca - Abra Huaytapallana - Pariahuanca en la provincia de Huancayo del departamento de Junín, mejoramiento de la carretera Pucapampa-Ccasapata-Chuñunapampa-Tinquerccasa-Padre Rumi-Paucara en el departamento de Huancavelica y el mejoramiento integral de la vía expresa de la ciudad del Cusco: Óvalo Los Libertadores - Puente Costanera - Nodo de Versalles en el departamento de Cusco.

También mostró avance la inversión de *Obras de Prevención de Riesgos* en proyectos como la construcción y mejoramiento del servicio de protección contra inundaciones en las zonas afectadas y expuestas al peligro de inundación en las localidades de Anchaclla, Lircay y Ocopa del distrito de Lircay en la provincia de Angaraes del departamento de Huancavelica, el control de desbordes e inundaciones en el río Ica y Quebrada Cansas/Chanchajalla en la provincia y departamento de Ica, así como la reparación de defensa ribereña en la quebrada El Limón ubicada en la localidad y distrito de Canchaque de la provincia Huancabamba en el departamento de Piura.

En el ámbito del **Gobierno Local**, creció la inversión en proyectos de *Infraestructura Vial* como el mejoramiento de la transitabilidad vehicular y peatonal de la Av. Tupac Amaru (tramo: av. Naranjal - av. Revolución) en el distrito de Comas de la provincia y departamento de Lima, el mejoramiento de la transitabilidad vehicular de la carretera C.P. Otuzco - C.P. Combayo en la provincia y departamento de Cajamarca y la ampliación del tramo Norte del Cosac I desde la estación El Naranjal hasta la av. Chimpu Ocllo en los distritos de Comas y Carabayllo de la provincia y departamento de Lima.

La inversión en *Construcción de Edificios no Residenciales* avanzó en obras como el mejoramiento y ampliación del servicio de seguridad ciudadana en el distrito de Cerro Colorado de la provincia y departamento de Arequipa, mejora y ampliación de la I.E. N°24009 Tupac Amaru II del centro poblado Ccollana del distrito de Puquio en la provincia de Lucanas del departamento de Ayacucho y la recuperación de la infraestructura de la I.E. Jorge Basadre Grohmann ubicada en la Villa Huangala del distrito y provincia de Sullana del departamento de Piura.

La inversión en proyectos de *Servicios Básicos* aumentó en el mejoramiento y ampliación del sistema de agua potable y alcantarillado en la localidad de Naranjos del distrito de Pardo Miguel en la provincia de Rioja del departamento de San Martín, mejoramiento y ampliación del servicio de saneamiento básico integral de la comunidad nativa de Segakiato en el distrito de Megantoni de la provincia de La Convención en el departamento de Cusco y en la mejora y ampliación del sistema de agua potable y alcantarillado con conexiones domiciliarias en la ciudad de Nueva Cajamarca en el distrito del mismo nombre, en la provincia de Rioja del departamento de San Martín.

Se incrementó la inversión en *Obras de Prevención de Riesgos* como el mejoramiento y ampliación de los servicios de protección costera contra inundaciones y erosiones en los pueblos jóvenes de Florida Baja y Florida Alta del distrito de Chimbote en la provincia de Santa, así como la construcción de la defensa ribereña en el barrio Jorge Chávez de la localidad y distrito de San Marcos de la provincia de Huari,

ambas obras en el departamento de Áncash; y la mejora del sistema de drenaje pluvial urbano de los jr. Garcilaso de La Vega, jr. Lima, jr. 28 de Julio, jr. Progreso, jr. Malecón, jr. Iquitos, jr. Antonio Bardales, jr. Saposoa, jr. La Unión, jr. Miguel Grau, jr. 2 de Mayo, jr. Ayacucho, jr. Roberto López, jr. Alcides Ruiz en la localidad y distrito de Piscocoyacu de la provincia de Huallaga del departamento de San Martín.

## Sector Comercio

El sector **comercio** en julio de 2024 registró un crecimiento de 3,36% respecto al mismo mes del año anterior, sustentado en la incidencia positiva del comercio al por mayor y del comercio al por menor; sin embargo, el comercio automotriz registró una disminución en sus cifras.

El **comercio al por mayor** creció 3,83%, impulsado por la venta de otros enseres

domésticos, entre ellos, los productos farmacéuticos y medicinales, artículos de perfumería, cosméticos y de cuidado personal, aparatos de uso doméstico, artículos de cristalería y vajilla, artículos de papelería y textos escolares por campaña de Fiestas Patrias, promociones y descuentos. También aumentó la venta de maquinaria y equipo debido a la mayor demanda de sectores como minería y construcción, y requerimiento de equipos médicos. De igual forma, se incrementó la venta de combustibles sólidos, líquidos, gaseosos y lubricantes, principalmente dirigida a los sectores construcción, minería y pesca, a los centros de abastecimiento minorista y a las distribuidoras de gas doméstico. Asimismo, creció la venta de alimentos, bebidas y tabaco debido a mayor abastecimiento de productos de primera necesidad a mercados y cadenas minoristas. Similar comportamiento presentó la venta de materiales de construcción y artículos de ferretería, destacando el material para revestimiento de suelos, equipos para instalación de sanitarios (tubos, tuberías, accesorios y grifos), herramientas de mano (martillos y sierras) y tableros de melamina. Además, hubo mayor comercialización de sustancias químicas como resinas sintéticas, colorantes y sales para la industria plástica, farmacéutica, textil y pesquera; así como abonos y productos químicos de uso agrícola, fibras textiles, papel a granel y aditivos para minas. Finalmente, creció la venta de productos textiles, prendas de vestir y calzado por temporada de invierno y estrategias comerciales.

En contraste, disminuyó la venta de productos químicos como fragancias y sabores, materias primas para la industria farmacéutica, veterinaria y artículos deportivos.

El **comercio al por menor** aumentó en 3,85%, explicado principalmente por la venta de combustible y lubricantes para vehículos automotores en grifos y autoservicios, en línea con el crecimiento del parque automotor. Asimismo, creció la venta de calzado y prendas de vestir ante promociones por Fiestas Patrias y mayor demanda de prendas abrigadoras. La venta de computadoras, unidades periféricas, programas informáticos y equipos de telecomunicación siguió la misma tendencia, impulsada por la renovación de equipos, actualizaciones de software y ofertas por eventos como el “Cyber Day”. También se incrementó la venta de productos farmacéuticos y medicinales, cosméticos y artículos de tocador, por nuevas líneas de productos y descuentos. Asimismo, ascendió la venta de electrodomésticos debido a promociones en combos de línea blanca, marrón y gris, así como mobiliarios y accesorios. Paralelamente, se acrecentó la venta de productos como insumos agrícolas, plaguicidas, insecticidas, monturas ópticas, sillas ergonómicas, instrumentos topográficos y productos médicos veterinarios. También registró aumento la venta en supermercados y minimarkets y la venta en tiendas por departamento, ante facilidades de pago a través de créditos de consumo y estrategias comerciales.

Por el contrario, disminuyó la venta de periódicos y artículos de papelería y la venta de equipos audiovisuales.

Cuadro N° 17

### Sector Comercio: Julio 2024

(Año base 2007)

Sector	Variación porcentual	
	2024/2023	
	Julio	Enero-Julio
<b>Sector Comercio</b>	<b>3,36</b>	<b>2,59</b>
Venta, mantenimiento y reparación de veh. automotores	-2,36	-1,06
Venta al por mayor	3,83	2,87
Venta al por menor	3,85	2,91

Fuente: INEI - Encuesta Mensual de Comercio.

El **comercio automotriz** reportó disminución de 2,36%, por menor venta de vehículos y menores servicios de mantenimiento y reparación. Sin embargo, mostró crecimiento la venta de partes, piezas y accesorios de vehículos automotores por demanda de neumáticos y otros accesorios. De igual manera, creció la venta, mantenimiento y reparación de motocicletas y de sus partes, piezas y accesorios, coadyuvada por eventos como “Expo 2 Ruedas 2024”, brindando portafolio de modelos con facilidades de pago y bonos de descuento.

Gráfico N° 6  
**Venta e Inmatriculación de Vehículos Nuevos Livianos**  
(Unidades)

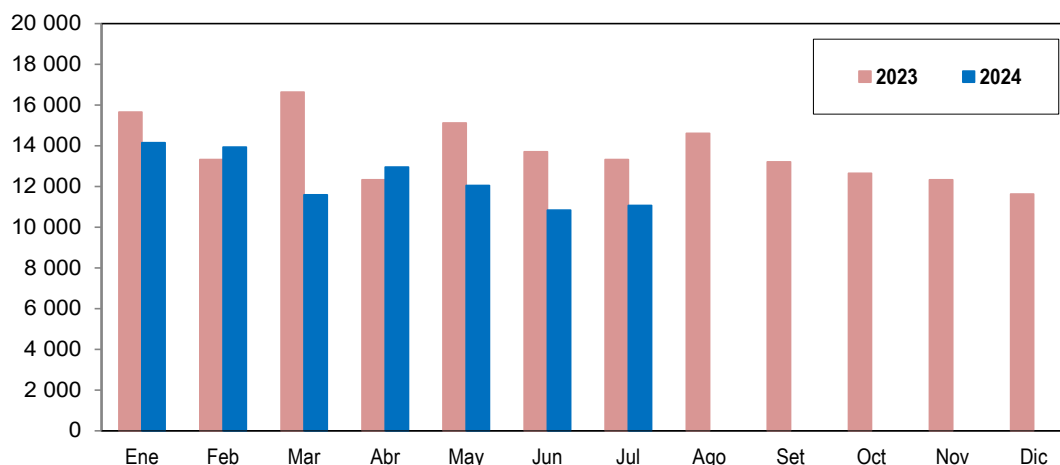

Fuente: Asociación Automotriz del Perú.

## Sector Transporte, Almacenamiento, Correo y Mensajería

En julio 2024, el sector **transporte, almacenamiento, correo y mensajería** reportó crecimiento de 7,32% debido al dinamismo del subsector transporte en 5,69% y almacenamiento, correo y mensajería en 11,64%.

Cuadro N° 18  
**Sector Transporte, Almacenamiento, Correo y Mensajería: Julio 2024**  
(Año base 2007)

Sector	Ponderación	Variación porcentual 2024/2023	
		Julio	Enero-Julio
Sector Transporte, Almacenamiento, Correo y Mensajería	100,00	7,32	5,70
Transporte	77,67	5,69	7,07
Almacenamiento, Correo y Mensajería	22,33	11,64	1,90

Fuente: Ministerio de Transportes y Comunicaciones, Organismo Supervisor de la Inversión en Infraestructura de Transporte de Uso Público y empresas privadas.

El resultado del subsector **transporte** se sustentó en el desenvolvimiento positivo de sus tres componentes: el transporte por vía terrestre y por tuberías 3,82%, el transporte por vía aérea 11,93% y el transporte por vía acuática 18,98%.

El transporte por vía terrestre y por tuberías creció 3,82%, con reporte en alza del transporte por carretera en 3,42%, ante el incremento del flujo de pasajeros en 4,04%, por mayor movilización del público en las unidades del Metropolitano, del Metro de Lima y otras unidades de transporte, y de carga en 2,44%, por mayor demanda de servicios en el sector comercio, construcción, minería y manufactura. El transporte por ferrocarril se incrementó 10,94%, por mayor movimiento de pasajeros; de la misma manera, el transporte por tuberías varió 19,14%, por mayor extracción de petróleo crudo y producción de gas natural y líquidos de gas natural.

El transporte por vía aérea aumentó 11,93%, explicado por el transporte de pasajeros que avanzó en 11,67%, con demanda de vuelos a nivel nacional, destacando ciudades como Lima, Cusco, Arequipa,

Piura, Tarapoto, Iquitos, Trujillo y Cajamarca, y a nivel internacional, entre Lima y Santiago de Chile, Bogotá, Miami, Madrid, Ciudad de Panamá, Buenos Aires y Sao Paulo; asimismo, el transporte de carga aérea creció en 14,53%, por aumento del embarque y desembarque de mercancías a nivel nacional e internacional.

El transporte por vía acuática se incrementó 18,98% en respuesta al mayor transporte de carga por vía marítima en 18,85%, tanto de mercancía fraccionada, en contenedores y de graneles líquidos y sólidos; y el mayor transporte de pasajeros en vía fluvial en 42,75% por incremento en la movilización local y turística.

Cuadro N° 19  
**Subsector Transporte: Julio 2024**  
 (Año base 2007)

Actividad	Ponderación	Variación porcentual	
		2024/2023	
		Julio	Enero-Julio
Transporte por vía terrestre y tuberías	66,22	3,82	3,78
Transporte por vía acuática	1,68	18,98	9,82
Transporte por vía aérea	9,77	11,93	16,39

Fuente: Ministerio de Transportes y Comunicaciones, Organismo Supervisor de la Inversión en Infraestructura de Transporte de Uso Público y empresas privadas.

El subsector **almacenamiento, correo y mensajería** creció en 11,64% por mayor actividad de almacenamiento y apoyo al transporte con una variación de 11,16%, por requerimiento de servicios para depósito temporal de mercancías, de apoyo al transporte aéreo y acuático, así como de manipulación de carga. De igual manera, se registró incremento en actividades postales y de mensajería de 20,16% por mayor demanda en servicios de distribución de correspondencia y paquetes y la ampliación en la cartera de clientes de empresas representativas.

## Sector Alojamiento y Restaurantes

En julio de 2024, el sector **alojamiento y restaurantes** aumentó 5,40%, por el incremento del subsector restaurantes en 5,40% y del subsector alojamiento en 5,58%.

La actividad de restaurantes (servicios de comidas y bebidas) presentó un avance de 5,40%, como resultado del desempeño positivo de sus cuatro grandes componentes.

Cuadro N° 20  
**Sector Alojamiento y Restaurantes: Julio 2024**  
 (Año base 2007)

Sector	Ponderación	Variación porcentual	
		2024/2023	
		Julio	Enero-Julio
<b>Sector Alojamiento y Restaurantes</b>	<b>100,00</b>	<b>5,40</b>	<b>2,57</b>
Alojamiento	13,60	5,58	12,35
Restaurantes	86,40	5,40	2,29

Fuente: INEI - Encuesta Mensual de Restaurantes, MINCETUR.

El **grupo de restaurantes** creció 4,57%, por la mayor demanda en los establecimientos de comidas rápidas, pollerías, restaurantes, restaurantes turísticos, carnes y parrillas, café restaurantes, comida internacional y chifas, con influencia de la celebración de Fiestas Patrias, Día del Pollo a la Brasa, Día Nacional del Pisco y ferias gastronómicas como “Perú Mucho Gusto” en Tacna, “GastromaQ Perú”, “Gastronomía Viva”, “Chorrillos sabe a Perú” y “Feria de la Peruanidad” realizadas en Lima. También crecieron los negocios de sandwicherías, comida arequipeña, pizzerías, comida norteña y comida criolla, favorecido por nuevas propuestas gastronómicas, fidelización de clientes, implementación de buffet y almuerzos criollos, presentaciones artísticas y shows musicales en vivo, promociones a través del uso de aplicaciones móviles y convenios con empresas de telecomunicación.

**Otras actividades de servicio de comidas** registraron una variación de 9,11%, impulsadas por los negocios de concesionarios de alimentos que ampliaron el servicio de alimentación colectiva con empresas del sector minero, pesquero, manufacturero, eléctrico, entidades penitenciarias, clínicas y hospitales. De igual forma, el suministro de comidas para contratistas (servicios de alimentación a empresas de transporte) reportó crecimiento por mayor frecuencia de viajes asociada a vacaciones en colegios, en universidades y promociones de paquetes turísticos.

El **servicio de bebidas** registró aumento de 5,75%, por la actividad de cafeterías, bar restaurantes, discotecas y bares. El grupo se vio favorecido por la celebración de Fiestas Patrias, realización de conciertos, descuentos y promociones, barra libre de tragos, remodelación de locales, participación en ferias y estrategias publicitarias en redes sociales.

El **suministro de comidas por encargo (catering)** se incrementó en 10,45%, por mayor requerimiento del servicio de preparación y distribución de alimentos para atención de buffet en eventos como matrimonios, bautizos, baby shower, fiestas de gala, reuniones corporativas, reuniones informativas para accionistas y conferencias de prensa.

Gráfico N° 7  
Evolución mensual de la actividad Restaurantes: 2021-2024  
(Variación %)

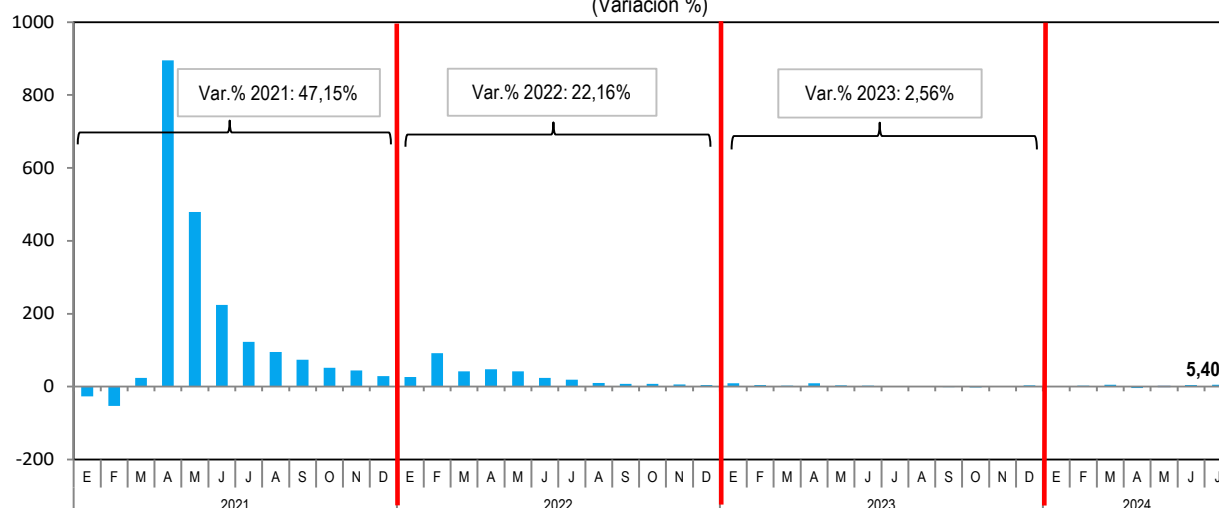

Fuente: Instituto Nacional de Estadística e Informática.

## Sector Telecomunicaciones y Otros Servicios de Información

En julio de 2024, el sector **telecomunicaciones y otros servicios de información** creció 1,25%, atribuido al subsector telecomunicaciones que avanzó 0,92% y al subsector otros servicios de información que creció 3,58%.

Cuadro N° 21  
Sector Telecomunicaciones y Otros Servicios de Información: Julio 2024  
(Año base 2007)

Sector	Ponderación	Variación porcentual 2024/2023	
		Julio	Enero-Julio
Sector Telecomunicaciones y Otros servicios de Información	100,00	1,25	0,86
Telecomunicaciones	69,23	0,92	0,66
Otros Servicios de Información	30,77	3,58	2,39

Fuente: Ministerio de Transportes y Comunicaciones, Instituto Nacional de Estadística e Informática, Organismo Supervisor de Inversión Privada en Telecomunicaciones y Empresas Privadas.

La variación positiva del subsector **telecomunicaciones** (0,92%) se debió al aumento en el servicio de Internet y televisión por suscripción en 3,15% y el servicio de telefonía en 0,02%. Sin embargo, disminuyó el grupo de transmisión de datos y otros servicios de telecomunicación en -3,87%.



El servicio de Internet y televisión por suscripción aumentó 3,15%, en respuesta a la mayor demanda del servicio de Internet que creció en 5,97% por consumo de internet móvil y fijo; sin embargo, el servicio de televisión por suscripción disminuyó en 9,21% por menores conexiones de televisión de paga. En cuanto al servicio de telefonía, hubo un leve crecimiento de 0,02% por requerimiento de servicios de telefonía móvil en 0,13%, a razón del mayor tráfico de llamadas móviles de ámbito local y larga distancia internacional y más líneas con contrato pospago; en cambio, el servicio de telefonía fija varió en -2,75% ante disminución del tráfico de llamadas de índole local, larga distancia nacional y telefonía pública. Además, el servicio de transmisión de datos varió en -3,87%, producto del menor tráfico de mensajes de texto y multimedia.

Cuadro N° 22  
**Subsector Telecomunicaciones: Julio 2024**  
 (Año base 2007)

Actividad	Ponderación	Variación porcentual 2024/2023	
		Julio	Enero-Julio
Servicios de Telefonía	49,7	0,02	-0,28
Servicios de Internet y Televisión por suscripción	15,8	3,15	3,71
Servicio de Transmisión de datos y otros	3,8	-3,87	-12,93

Fuente: Ministerio de Transportes y Comunicaciones, Instituto Nacional de Estadística e Informática, Organismo Supervisor de Inversión Privada en Telecomunicaciones y Empresas Privadas.

La evolución positiva del subsector **otros servicios de información** (3,58%) fue explicada principalmente por el aumento de la actividad de programación informática, consultoría de informática y actividades conexas en 6,48%, actividades de edición en 2,24%, actividades de programación y transmisión de televisión y radio en 0,75% y actividades de producción, distribución y exhibición de películas cinematográficas, vídeos y programas de televisión en 0,83%.

Las actividades de programación informática, consultoría de informática y actividades conexas crecieron 6,48% debido a la expansión de las actividades de consultoría informática y gestión de instalaciones informáticas en 5,57%, impulsada por mejoras en la contratación de servicios de consultoría para la planificación y diseño de sistemas informáticos, enfocados en la implementación, mantenimiento y actualización constante de servicios digitales. Los servicios de programación informática experimentaron incremento de 8,45%, por aumento de servicios de ingeniería informática que abarca áreas como infraestructura de nube (procesamiento, almacenamiento y análisis de bases de datos), desarrollo de software de seguridad, diseño de arquitecturas seguras y análisis de incidencias. Por último, el servicio de procesamiento de datos, hospedaje y actividades conexas creció 7,45%, por la firma de nuevos contratos y mayores proyectos.

Asimismo, evolucionaron positivamente las actividades de edición en 2,24%, ante la demanda del servicio de otras actividades de edición que aumentaron en 8,96%, por mayor requerimiento del servicio de materiales publicitarios para campañas y edición de álbumes. De igual forma, presentaron crecimiento las actividades de edición de libros en 2,56%, por la presencia de campañas, realización de ferias del libro y lectura e incremento de servicios de edición de textos escolares y universitarios; asimismo, crecieron las actividades de edición de periódicos, revistas y otras publicaciones periódicas en 0,65%, por incremento de contratos de espacios publicitarios en encartes y avisajes en medios impresos y electrónicos.

Del mismo modo, las actividades de programación y transmisión de televisión y radio mostraron avance de 0,75%, por el servicio de programación y transmisión de televisión con un aumento de 4,22%, impulsado por mayor contratación de espacios publicitarios en canales de señal abierta, debido a campañas especiales y transmisión de eventos deportivos importantes. Sin embargo, transmisiones de radio disminuyeron en 3,05%.

Finalmente, las actividades de producción, distribución y exhibición de películas cinematográficas, vídeos y programas de televisión reportaron un incremento de 0,83%, debido al desempeño positivo de la actividad de exhibición de películas cinematográficas en 1,11%, en respuesta a la acogida que tuvieron las películas de estreno por parte de la audiencia cinematográfica. Del mismo modo, las actividades de

producción de películas, vídeos y programas de televisión crecieron 0,49% por mayores contratos de publicidad y proyectos televisivos.

## Sector Financiero y Seguros

En julio 2024, el sector **financiero y seguros** registró un crecimiento de 0,07%, en comparación con similar mes del año anterior, siendo el segundo mes consecutivo con variación positiva. Este resultado fue determinado por el registro de mayores depósitos en la banca múltiple, que registra mayor participación en el sistema financiero peruano.

Cuadro N° 23

### Sector Financiero y Seguros: Julio 2024

(Año base 2007)

Variable	Variación porcentual 2024/2023		
	2024/2023		
	Julio	Enero-Julio	
<b>Sector Financiero y Seguros</b>	<b>0,07</b>	<b>-2,47</b>	
	<b>Total</b>	<b>MN</b>	<b>ME</b>
<b>Depósito Total</b>	<b>5,71</b>	<b>6,79</b>	<b>4,03</b>
Depósitos a la Vista	13,43	17,58	7,90
Depósitos de Ahorro	8,01	17,22	-6,58
Depósitos a Plazo	-1,89	-9,69	11,25
Compensación por Tiempo de Servicio	-9,82	-8,49	-13,16

Nota: Cifras en valores reales.

MN: Moneda Nacional.

ME: Moneda Extranjera.

Fuente: Superintendencia de Banca, Seguros y AFP.

Los **depósitos** de la banca múltiple se expandieron en 5,71%, reportando alza por cinco meses seguidos.

Según tipo de depósito, los componentes que influyeron en el resultado fueron: depósitos a la vista en 13,43% y depósitos de ahorro en 8,01%. Sin embargo, disminuyeron los depósitos a plazo en -1,89% y los depósitos de compensación por tiempo de servicio en -9,82%, por menores tasas de interés ofrecidas para depósitos de personas naturales y jurídicas.

Cuadro N° 24

### Créditos del Sistema Financiero: Julio 2024

(Año base 2007)

Variable	Variación porcentual 2024/2023		
	2024/2023		
	Total	MN	ME
<b>Crédito Total</b>	<b>-1,86</b>	<b>-2,67</b>	<b>0,32</b>
<b>Créditos corporativos, a grandes, medianas, pequeñas y microempresas</b>	<b>-2,22</b>	<b>-4,22</b>	<b>0,79</b>
Créditos corporativos	3,55	0,14	7,10
Créditos a grandes empresas	-3,32	2,42	-7,49
Créditos a medianas empresas	-5,39	-7,85	1,15
Créditos a pequeñas empresas	-11,00	-11,09	-2,88
Créditos a microempresas	-14,24	-14,84	42,97
<b>Créditos Hipotecarios para vivienda</b>	<b>3,43</b>	<b>4,15</b>	<b>-4,79</b>
<b>Créditos de Consumo</b>	<b>-5,27</b>	<b>-5,39</b>	<b>-3,19</b>

Nota: Cifras en valores reales.

MN: Moneda Nacional.

ME: Moneda Extranjera.

Fuente: Superintendencia de Banca, Seguros y AFP.

## Producción Nacional

Los **créditos totales** de la banca múltiple decrecieron en 1,86%, presentando tendencia negativa desde abril 2022, debido a menores préstamos en moneda nacional con una variación de -2,67%.

Según tipo de crédito, se otorgaron menores créditos corporativos y a grandes, medianas, pequeñas y microempresas, y créditos de consumo; sin embargo, se registraron mayores créditos hipotecarios para vivienda.

Los **créditos corporativos** y los dirigidos a grandes, medianas, pequeñas y microempresas disminuyeron en 2,22%, siguiendo trayectoria negativa desde febrero 2022. Por tipo de moneda, se obtuvieron menores préstamos en moneda nacional (-4,22%).

A nivel de sectores económicos, los que más incidieron a la baja fueron: otras actividades de servicios comunitarios con -54,90%; actividades inmobiliarias, empresariales y de alquiler con -15,58%, industria manufacturera con -3,37%; agricultura, ganadería, caza y silvicultura con -7,25%; construcción con -15,40%; hoteles y restaurantes con -10,07% y hogares privados con servicio doméstico y órganos extraterritoriales con -16,03%.

Los **créditos de consumo** presentaron disminución de 5,27%, manteniendo desempeño negativo por quinto mes consecutivo, ante menor número de créditos otorgados en moneda nacional en -5,39% y moneda extranjera -3,19%. Por componentes, los créditos que influyeron en el resultado fueron las tarjetas de crédito con -7,39%, préstamos revolventes con -30,65%, préstamos no revolventes con -4,55% y otros créditos de consumo con -1,49%.

Los **créditos hipotecarios para vivienda** aumentaron en 3,43%, registrando evolución ascendente por décimo mes sucesivo, ante los mayores créditos otorgados en moneda nacional en 4,15%. Por componentes, destacaron los créditos desembolsados por el Fondo Mivivienda con una variación positiva de 4,78% y otros préstamos 3,17%.

Cuadro N° 25  
Créditos del Sistema Financiero según Sectores: Julio 2024  
(Año base 2007)

Variable	Variación porcentual 2024/2023		
	Total	MN	ME
<b>Crédito Total</b>	<b>-1,86</b>	<b>-2,67</b>	<b>0,32</b>
<b>Créditos corporativos, a grandes, medianas, pequeñas y microempresas</b>	<b>-2,22</b>	<b>-4,22</b>	<b>0,79</b>
Otras Actividades de servicios comunitarios	-54,90	-58,16	-46,58
Actividades Inmobiliarias, Empresariales y de Alquiler	-15,58	-16,45	-14,30
Industria Manufacturera	-3,37	-8,66	2,89
Agricultura, Ganadería, Caza y Silvicultura	-7,25	-2,86	-8,57
Construcción	-15,40	-13,76	-19,08
Hoteles y Restaurantes	-10,07	-7,68	-17,92
<b>Créditos Hipotecarios para vivienda</b>	<b>3,43</b>	<b>4,15</b>	<b>-4,79</b>
<b>Créditos de Consumo</b>	<b>-5,27</b>	<b>-5,39</b>	<b>-3,19</b>

Nota: Cifras en valores reales.

MN: Moneda Nacional.

ME: Moneda Extranjera.

Fuente: Superintendencia de Banca, Seguros y AFP.

En relación a la tasa de interés de referencia, para el mes de julio 2024, el Directorio del Banco Central de Reserva del Perú acordó mantener la tasa de 5,75%. Asimismo, precisó que futuros ajustes en la tasa de referencia estarán condicionados a la nueva información sobre la inflación y sus determinantes.

## Sector Servicios Prestados a Empresas

En julio 2024, el sector **servicios prestados a empresas** registró un aumento de 4,06%, respecto al mismo mes del año anterior, explicado por sus cuatro componentes: actividades profesionales, científicas y técnicas, agencias de viajes y operadores turísticos, actividades de servicios administrativos y de apoyo y publicidad e investigación de mercados.

Cuadro N° 26  
Sector Servicios Prestados a Empresas: Julio 2024  
(Año base 2007)

Sector	Variación porcentual	
	2024/2023	
	Julio	Enero-Julio
Sector Servicios Prestados a Empresas	4,06	3,28

Fuente: INEI - Encuesta Mensual de Servicios Prestados a Empresas.

**Actividades profesionales, científicas y técnicas** se expandió en 2,77%, por el desempeño positivo de las actividades de arquitectura e ingeniería y actividades conexas de asesoramiento técnico, debido a la ejecución de nuevos proyectos de ingeniería de detalle, de infraestructura vial y mejoramiento de puentes, carreteras y sistemas de transporte masivo, operaciones mineras, servicios de aseguramiento de la calidad de la construcción (CQA) del proyecto de relaves, diseño e implementación de oficinas, transformación y ampliación de compañías de retail, campus universitarios, estudios de impacto ambiental, proyectos de exploración, estudios de prefactibilidad y factibilidad, valorizaciones aprobadas y supervisión de obras. Ensayos y análisis técnicos creció por mayor cantidad de muestras recibidas y procesadas a nivel nacional de productos ambientales, minerales y textiles, pruebas metalúrgicas, servicios de inspección, análisis y certificaciones de medicamentos y productos alimentarios. Las actividades jurídicas crecieron ante el aumento de servicios legales, consultorías en materia de derecho laboral, derecho contractual para negociación y elaboración de contratos de compra y venta, derecho de familia y sucesiones, servicios fiduciarios, trámites notariales y asesoría en preparación de documentos (escrituras públicas, protestos, cartas notariales, legalizaciones, fideicomisos, certificados notariales). De igual manera, las actividades de contabilidad, teneduría de libros, auditoría y asesoramiento en materia de impuestos experimentaron mayor demanda de servicios de auditoría financiera, consultorías de riesgos para el sector bancario y de seguros, servicios de declaración de impuestos, consultoría en transacciones y finanzas corporativas. Las actividades de consultoría de gestión empresarial crecieron por nuevos clientes que solicitaron asesorías para sus negocios, servicios de gerenciamiento, asesoría en implementación de aplicaciones empresariales, asistencia en digitalización de sistemas de back-office, gestión de cartera y atención al cliente.

**Agencias de viajes y operadores turísticos** registró incremento de 39,84%, impulsado por las agencias de viajes debido a ofertas exclusivas por el Cyber Wow 2024 en vuelos, paquetes turísticos nacionales e internacionales por temporada vacacional y celebración de Fiestas Patrias, atención personalizada ofrecida por expertos en viajes y turismo, tarifas aéreas promocionales por el uso de cupones y descuentos adicionales con el uso de tarjetas de crédito y a través de aplicativos, servicios de cruceros y una amplia gama de opciones de transporte y alojamiento. Durante el mes de análisis, se intensificó la llegada de turismo receptivo (extranjeros) y el traslado interno de viajeros nacionales por celebración de fiestas. Asimismo, se llevó a cabo la 40ª edición del Congreso COCAL 2024, evento que impulsa el turismo MICE (reuniones, incentivos, conferencias y exposiciones), con el respaldo de la PROMPERÚ, MINCETUR y COCAL, teniendo como objetivo fomentar el intercambio de conocimientos entre profesionales del sector, resaltando ofertas y experiencias únicas que Perú brinda como destino turístico. Paralelamente, se desarrolló la feria gastronómica "Perú, Mucho Gusto 2024" en las regiones de Lima y Tacna, lo cual estimuló el flujo de turistas internacionales al sur del país. De igual manera, en la ciudad de Arequipa, PROMPERÚ organizó la feria "Lo Bueno de viajar", reuniendo a 25 representantes de agencias de viajes, productores y artesanos de diversas regiones del país. Igualmente, crecieron los operadores turísticos, por mayor venta de paquetes de viajes personalizados, tours de aventura, full days, excursiones, ecoturismo, turismo gastronómico y de entretenimiento, visitas exclusivas y guiadas a importantes atractivos turísticos como el Santuario Histórico de Machu Picchu, Explanada de Sacsayhuamán, Parque Arqueológico de Ollantaytambo, Complejo Arqueológico de Moray, Valle Sagrado, Cañón del Colca, Islas Ballestas y Sitio Arqueológico de Pukapukara.

**Actividades de servicios administrativos y de apoyo** reportó crecimiento de 2,06% por evolución de las actividades de alquiler y arrendamiento operativo de otros tipos de maquinaria, equipos y bienes

tangibles, por inicio de nuevos proyectos, frentes de trabajo en zonas de provincia y renovación de contratos de arrendamiento para maquinaria y equipos especializados en los sectores de minería y construcción. Igualmente, el alquiler y arrendamiento operativo de vehículos automotores crecieron por demanda de vehículos para transporte de personal ejecutivo, operarios y turistas, y el mejoramiento de flotas equipadas de autos, minibús, custer y buses. Las actividades de seguridad privada ascendieron por mayores puestos de vigilancia en el sector minero, custodia de valores en bóveda, servicios de recaudación en empresas del sector servicios y de abastecimiento de dinero a bancos, resguardo de personal y renovación de contratos de seguridad con el sector público. Asimismo, las actividades de sistemas de seguridad se incrementaron por instalación de alarmas contra robos e incendios, control de acceso y sistemas de monitoreo a corporativos, y aumento de los perímetros de seguridad. Las actividades de centrales telefónicas mostraron resultado positivo debido al lanzamiento de campañas de telemarketing, atención al cliente, asistencia y soporte técnico por Fiestas Patrias. Limpieza general a edificios se incrementaron por mayores contratos de limpieza integral de oficinas, fumigación y desinfección de casas, departamentos, centros hospitalarios, educativos, empresas corporativas e industrias. En cambio, disminuyeron las actividades relacionadas con el empleo debido al menor reclutamiento y selección de personal profesional, técnico, complementario y eventual por término de proyectos.

**Publicidad e investigación de mercados** reportó incremento de 6,16%, por dinamismo de la rama de publicidad en el diseño de nuevos proyectos y lanzamiento de campañas por temporada de invierno, vacaciones escolares, celebración de Fiestas Patrias y feriados, a través de estrategias de marketing como publicidad digital en redes sociales (TikTok, Facebook, Instagram, YouTube, LinkedIn), motores de búsqueda, influencers y marketing promocional en canales y medios de internet (cybermarketing) como el Cyber Wow 2024, evento online que impulsó las ventas de empresas a través del comercio electrónico con promociones exclusivas y captación de nuevos clientes; así como la publicidad en medios de comunicación tradicional para público masivo (televisión, radio, cine, periódico y paneles) de importantes marcas. De igual manera, investigación de mercados y la realización de encuestas de opinión pública crecieron por proyectos de investigación cuantitativos y cualitativos, servicios de muestreo, trabajo de campo, entrevistas auto aplicables, manejo y procesamiento de datos, medición de audiencia, realización de encuestas y sondeos a nivel local y regional en temas sociales, económicos y políticos.

Cuadro N° 27  
Sector Servicios Prestados a Empresas: Julio 2024  
(Año base 2007)

Actividad	Variación porcentual 2024/2023	
	Julio	Enero-Julio
Servicios profesionales, científicos y técnicos	2,77	2,39
Servicios de publicidad e investigación de mercados	6,16	5,37
Agencias de viaje y operadores turísticos	39,84	46,53
Act de serv, administrativo y de apoyo a empresas	2,06	0,56

Fuente: INEI - Encuesta Mensual de Servicios Prestados a Empresas.

## Sector Servicios Gubernamentales

En julio de 2024, los **servicios de gobierno** en términos reales crecieron en 3,99% por los mayores servicios brindados en la Administración Pública, Defensa y otros servicios.

La **Administración Pública**, que comprende el gobierno nacional, regional y local, registró aumento en los servicios de 4,00%.

Cuadro N° 28  
Administración Pública, Defensa y Otros: Julio 2024  
(Año base 2007)

Sector	Variación porcentual 2024/2023	
	Julio	Enero-Julio
Sector Administración Pública, Defensa y Otros	3,99	3,80
Administración Pública, Defensa y otros	3,99	3,80

Fuente: Ministerio de Economía y Finanzas - SIAF.

En las actividades del **Gobierno Nacional**, la Contraloría General de la República desembolsó recursos en el control simultáneo y control posterior gubernamental para entidades públicas, fiscalización y control de la gestión pública, procedimiento administrativo sancionador, implementación de responsabilidades penales y civiles, y generación de información para alertas sobre posibles inconductas funcionales. En el sector Salud, ampliaron presupuesto para el apoyo administrativo en la atención en hospitalización, consultas externas, servicios de apoyo al diagnóstico y tratamiento, atención de la emergencia y urgencia especializada, intervenciones quirúrgicas y cuidados intensivos. El sector Justicia amplió gastos en el control del orden y disciplina al interior de los establecimientos penitenciarios, calificación de actos registrales en primera instancia, clasificación, monitoreo y evaluación de la población intramuros, atención de solicitudes de publicidad registral y protección e integración social del adolescente infractor.

El Congreso de la República empleó recursos en la legislación, representación, control político y acciones de control y auditoría. El sector Relaciones Exteriores desembolsó recursos en la representación diplomática y defensa de los intereses nacionales en el exterior, atención de trámites consulares y difusión de derechos y deberes de los migrantes, representación y negociación en organismos y foros internacionales, integración y negociaciones económicas internacionales, desarrollo de acciones de política exterior y soberanía e integridad territorial en el ámbito regional. El sector Economía realizó gastos en la instancia administrativa de apelación tributaria y aduanera, atención de solicitudes de derechos y obligaciones previsionales, orientación y atención al público, administración de la deuda y tesorería pública y ejecución de procesos de promoción de inversión privada en proyectos de infraestructura y servicios públicos.

El Poder Judicial realizó gastos en procesos judiciales de las Cortes Superiores de Justicia y de la Corte Suprema, actuaciones en los procesos judiciales, en la etapa de juzgamiento y en la fase de apelación. El sector Agricultura destinó mayores recursos en la promoción del desarrollo productivo agrario rural – AGRORURAL, desarrollo de paquetes tecnológicos agropecuarios, control de importación, tránsito internacional y movimiento interno de mercancías pecuarias, autorización en la cadena agroalimentaria, control y/o erradicación de plagas priorizadas y vigilancia fitosanitaria preventiva de plagas no presentes. El Ministerio Público amplió recursos en resolver casos en las etapas de investigación preliminar, preparatoria, intermedia y juzgamiento, procesos de las fiscalías provinciales, servicios médicos legales, resolución de apelaciones, quejas de derecho, denuncias contra altos funcionarios y medidas de protección permanentes para víctimas de violencia.

La Presidencia del Consejo de Ministros empleó recursos en la resolución de denuncias en materia de consumo, acciones de defensa de la competencia, desarrollo de grupo directivo y gerencial del servicio público, desarrollo del marco regulatorio de recursos humanos y resolución de expedientes de los administrados. La Defensoría del Pueblo destinó sus recursos en la atención de casos sobre vulneración de derechos fundamentales, acciones de actuación defensorial a nivel descentralizado, actividades de defensa de derechos y de supervisión a la administración estatal y elaboración de instrumentos de información sobre derechos fundamentales.

A nivel de **Gobierno Regional**, las regiones de Lima, Provincia Constitucional del Callao, Arequipa, Cusco, Piura, La Libertad, Lambayeque, Áncash, Junín, Puno, Loreto e Ica fueron las que asignaron mayores recursos en servicios otorgados, principalmente en servicios de salud y educación. En los servicios de salud, en apoyo administrativo en atención de hospitalización, atención a niños con crecimiento y desarrollo - CRED completo para su edad, consultas externas, atención prenatal reenfocada, de parto normal y de parto complicado quirúrgico, aplicación de vacunas completas, servicios de apoyo al diagnóstico y tratamiento, atención básica de salud, atención a niños con infecciones respiratorias agudas y enfermedades diarreicas, atención a niño/as menores de 36 meses, atención al recién nacido normal y con complicaciones, desarrollo de prácticas saludables, intervenciones quirúrgicas, atención a la gestante con complicaciones, despistaje de tuberculosis, atención de la emergencia, urgencia especializada y de cuidados intensivos, mejoramiento del acceso a métodos de planificación familiar, atención estomatológica preventiva básica, evaluación clínica y tamizaje laboratorial de personas con riesgo de padecer enfermedades crónicas no transmisibles, monitoreo, supervisión, evaluación y control de la salud materno neonatal, evaluación, diagnóstico y tratamiento de enfermedades metaxénicas.

Respecto a los servicios otorgados en educación, se brindó apoyo administrativo para actividades de desarrollo del docente, promotores, personal administrativo y de apoyo de las instituciones educativas de educación básica regular, desarrollo de docentes, asistentes y auxiliares, desarrollo de la educación

laboral y técnica, desarrollo del ciclo avanzado de la educación básica alternativa, desarrollo de la educación técnica y desarrollo del personal en instituciones educativas inclusivas, centros de educación básica especial y centros de recursos.

A nivel de **Gobierno Local**, destacaron los municipios ubicados en los departamentos de Lima, Piura, Arequipa, La Libertad, Cajamarca, Provincia Constitucional del Callao, Junín, Áncash, Lambayeque, Cusco, Ica y Puno. Los principales servicios que brindaron a la comunidad fueron: patrullaje municipal por sector – serenazgo, almacenamiento, barrido de calles y limpieza de espacios públicos, recolección, transporte, disposición final y valorización de residuos sólidos municipales, mantenimiento de parques y jardines, administración de recursos municipales, promoción del comercio, planeamiento urbano, control, aprovechamiento y calidad ambiental, mantenimiento de infraestructura pública, conducción y manejo de los registros civiles, promoción e incentivo de las actividades artísticas y culturales, apoyo al ciudadano y a la familia, prevención, supervisión y control de la circulación terrestre, asesoramiento técnico y jurídico, mantenimiento vial local, servicios municipales, servicios generales, fiscalización, atención básica de salud, acciones de seguridad ciudadana y pacificación nacional.

El sector **Defensa** registró avance de 3,98% debido al aumento en mantenimiento del efectivo militar, agregaduría militar y acciones en el exterior, educación continua para militares, formación militar de oficiales, asistencia técnica y acompañamiento en gestión del riesgo de desastres y apoyo a proyectos de investigación en ciencia, tecnología e innovación tecnológica.

## Derechos de Importación y Otros Impuestos a los Productos

En julio de 2024, los **impuestos** en términos reales registraron incremento de 7,60%, respecto a similar mes de 2023, por aumento de derechos de importación en 18,30% y otros impuestos a los productos en 6,08%.

Cuadro N° 29  
**Impuestos: Julio 2024**  
(Año base 2007)

Impuesto	Variación porcentual	
	2024/2023	
	Julio	Enero-Julio
<b>DI-Otros Impuestos a los Productos</b>	<b>7,60</b>	<b>1,98</b>
Derechos de Importación	18,30	2,21
Otros Impuestos a los Productos	6,08	1,94

Fuente: Superintendencia Nacional de Aduanas y de Administración Tributaria.

# Producción Sectorial: Enero-Julio 2024

## Sector Agropecuario

El sector agropecuario mostró un incremento de 3,25% en los siete meses transcurridos del 2024, sustentado en el resultado positivo de la actividad agrícola en 4,61% y la actividad pecuaria en 0,74%.

El subsector agrícola creció 4,61% explicado por la mayor producción de papa en 20,99%, debido a favorables condiciones climáticas de la campaña agrícola. A nivel departamental, se observó aumento en Puno 106,75%, Ayacucho 12,33%, La Libertad 8,36%, Junín 18,31%, Apurímac 21,56% y Huancavelica 25,22%. En contraste, decreció en Cusco y Huánuco en -1,25% y -3,22%, respectivamente.

La producción de arroz cáscara aumentó en 11,62% por mayores niveles de superficie cosechada y adecuada humedad en el suelo, que contribuyó al crecimiento del cultivo; reportando crecimiento principalmente en San Martín 3,23%, Lambayeque 15,88%, Piura 40,36%, La Libertad 7,99%, Arequipa 3,03% y Áncash 36,92%. En cambio, disminuyó la producción en Amazonas -4,67%, Cajamarca -2,58% y Loreto -0,68%.

Otros resultados positivos se reportaron en la producción de maíz amiláceo 23,71%, quinua 87,89%, alfalfa 10,81%, paprika 23,84%, cebolla 19,26% y haba grano seco 36,22%.

El crecimiento acumulado del subsector pecuario (0,74%) fue determinado por la producción de ave, con un incremento de 0,85%, porcino 4,75%, vacuno 1,41%, alpaca 0,90%, caprino 0,64% y lana 0,20%. Sin embargo, la producción de huevos presentó una variación de -1,08%, leche fresca -0,52%, fibra alpaca -1,14%, ovino -0,15%, llama -0,50% y fibra llama -2,62%.

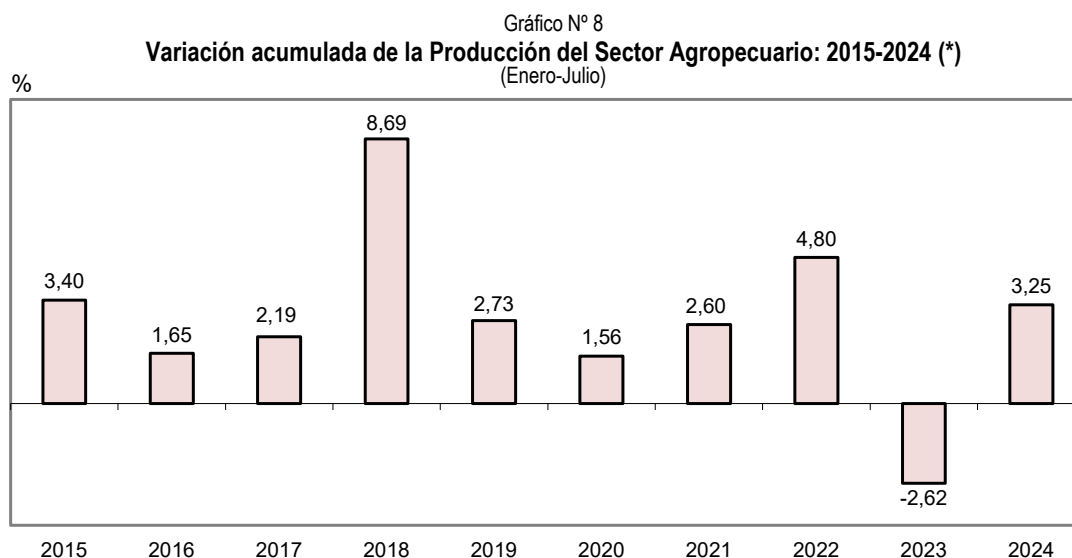

(\*) Respecto a similar periodo del ao anterior.  
Fuente: Instituto Nacional de Estadística e Informatica.



## Sector Pesca

En el periodo enero-julio de 2024, el sector pesca creció 41,97% ante el mayor tonelaje capturado de especies de origen marítimo en 51,16%; sin embargo, la pesca de origen continental disminuyó 13,14%.

La pesca marítima se incrementó 51,16% ante el mayor desembarque de especies destinadas al consumo humano indirecto o de uso industrial (preparación de harina y aceite de pescado) que pasó de un total de 646 113 toneladas de anchoveta en el periodo enero-julio 2023, a 2 638 215 toneladas en el mismo periodo 2024. El mayor aporte se registró en los puertos Malabrigo, Chimbote y Coishco, en la zona norte; Chancay y Callao, en el centro; Pacocha y Matarani, en el sur; asociado a la Primera Temporada de Pesca del recurso anchoveta en la zona norte-centro y a la Segunda Temporada en la zona sur del litoral del país.

El consumo humano directo disminuyó 5,96%, por menor disponibilidad de recursos para congelado en -16,18% como caballa, jurel, atún, pota y langostino; y para preparación de curado en -45,96% como caballa, liza, raya, jurel, cabrilla y tollo. En contraste, para consumo en estado fresco aumentó 7,13% por mayor captura de especies como bonito, perico, corvina, liza, cojinova, merluza, chiri, machete, lorna, pejerrey, tollo y lenguado; y para elaboración de enlatado creció 10,12%, entre ellos, anchoveta, bonito y machete.

La pesca de origen continental descendió 13,14%, por disminución en la extracción de especies para consumo en estado fresco -11,93%, de especies como trucha, palometa, boquichico y llambina; para preparación de curado -58,26%, de boquichico, llambina y zúngaro; y congelado -6,14%, de trucha.

Gráfico N° 9  
Variación acumulada de la Producción del Sector Pesca: 2015-2024 (\*)  
(Enero-Julio)

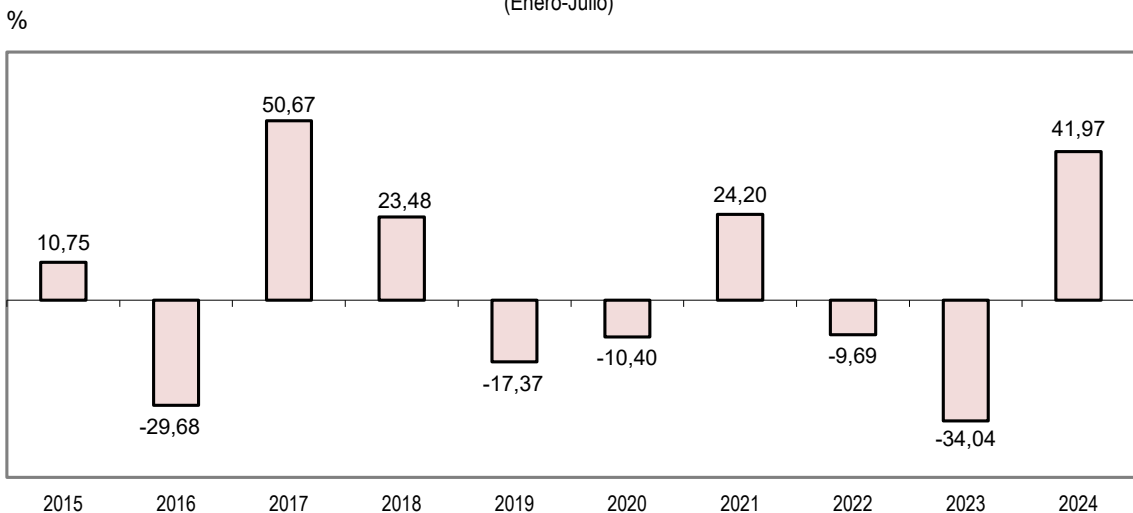

(\*) Respecto a similar período del año anterior.  
Fuente: Instituto Nacional de Estadística e Informática.

## Sector Minería e Hidrocarburos

El sector minería e hidrocarburos en el periodo enero - julio de 2024 presentó un crecimiento acumulado de 2,10%, como resultado de la trayectoria ascendente de la actividad minera metálica en 2,16%, impulsada principalmente por los mayores volúmenes de producción de molibdeno en 28,64%, oro 12,61% y de plata en 11,01%, los tres metales con una contribución de 3,49 puntos porcentuales al desempeño global del sector, coadyuvado por el avance en la producción acumulada de estaño 53,24%, plomo 9,56% y de hierro en 3,87%, con un aporte total de 0,45 puntos porcentuales; atenuada por la variación acumulada en la producción de zinc en -10,56% y de cobre en -1,91%, ambos productos con una incidencia negativa de 2,07 puntos porcentuales.

Asimismo, el subsector de hidrocarburos registró una variación acumulada de 1,72%, sustentado en el mayor volumen de explotación de líquidos de gas natural en 3,21% y de petróleo crudo en 5,08%, ambos recursos con una contribución de 0,37 puntos porcentuales al resultado sectorial; sin embargo, hubo menor producción acumulada de gas natural en -3,06% con una incidencia negativa de 0,13 puntos porcentuales.

En la actividad minera metálica, a nivel de compañías, fue relevante en la producción de molibdeno el incremento reportado por las compañías Southern Perú Copper Corporation, Antamina, Anglo American Quellaveco y de Hudbay Perú; en la producción de oro destacaron las empresas Minera Boro Misquichilca, Yanacocha, Minera Poderosa, Cori Puno, Minera Coimolache, además de la contribución de Paltarumi; y en el caso de la plata figuraron Buenaventura, Administradora Cerro, Minera Chinalco Perú, Nexa Resources Perú, Alpayana, además del aporte de Nexa Resources Cajamarquilla.

El subsector de hidrocarburos registró aumento por los volúmenes acumulados crecientes en la producción de líquidos de gas natural de las contratistas Repsol (lote 57), Pluspetrol Perú Corporation (lote 88) y Petroperú (lote Z-69). En el caso de petróleo crudo destacó la participación de las compañías Petrotal Perú, Petroperú, Olympic, Cepsa y Petrolera Monterrico.

Gráfico N° 10  
Variación acumulada de la Producción del Sector Minería e Hidrocarburos: 2015-2024 (\*)  
(Enero-Julio)

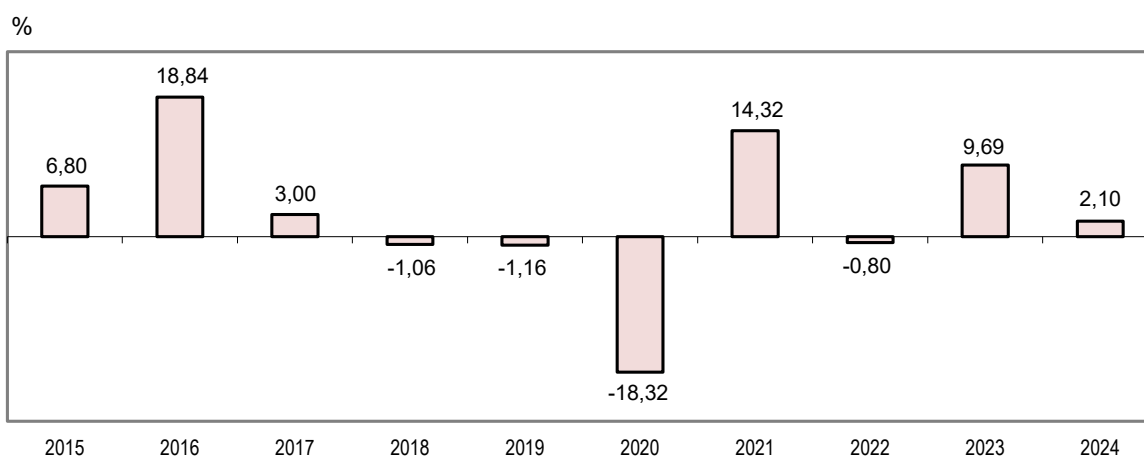

(\*) Respecto a similar período del año anterior.  
Fuente: Instituto Nacional de Estadística e Informática.

## Sector Manufactura

En el periodo de enero a julio 2024, el sector manufactura se incrementó en 2,78%, como resultado de la mayor producción del subsector primario en 8,86% y no primario en 1,05%.

El crecimiento del subsector primario (8,86%) estuvo asociado a la mayor producción de las ramas de elaboración y conservación de pescado, crustáceos y moluscos con 48,53%, fabricación de productos de la refinación del petróleo con 6,08%, elaboración y conservación de carne con 1,59% y elaboración de azúcar con 5,78%. No obstante, la fabricación de productos primarios de metales preciosos y otros metales no ferrosos presentó disminución de 2,29%.

El comportamiento del subsector no primario (1,05%) se sustentó en el desempeño positivo de la industria de bienes de consumo en 4,75% y de bienes de capital en 4,16%; mientras que la industria de bienes intermedios disminuyó en 2,46%.

En la industria de bienes de consumo, las ramas que más influyeron al alza fueron la fabricación de muebles con 32,10%, fabricación de jabones y detergentes, preparados para limpiar y pulir, perfumes y preparados de tocador con 22,36%, fabricación de prendas de vestir, excepto prendas de piel con 10,06%,

## Producción Nacional

fabricación de productos farmacéuticos, sustancias químicas medicinales y productos botánicos de uso farmacéutico con 3,47%, fabricación de artículos confeccionados de materiales textiles, excepto prendas de vestir con 15,54%, destilación, rectificación y mezcla de bebidas alcohólicas con 4,84% y fabricación de artículos de cuchillería, herramientas de mano y artículos de ferretería con 9,70%.

En la industria de bienes de capital, las ramas más incidentes en su crecimiento fueron la fabricación de vehículos automotores con 212,20%, fabricación de maquinaria para la explotación de minas y canteras y para obras de construcción con 19,25%, fabricación de otras bombas, compresores, grifos y válvulas con 11,24% y fabricación de otros tipos de maquinaria de uso especial con 47,12%.

En la industria de bienes intermedios, las principales ramas que determinaron su disminución fueron la fabricación de productos metálicos para uso estructural con -14,08%, fabricación de materiales de construcción de arcilla con -20,43%, elaboración de alimentos preparados para animales con -17,75%, fabricación de vidrio y productos de vidrio con -27,20%, industrias básicas de hierro y acero con -5,21% y fabricación de otros productos de porcelana y de cerámica con -42,14%.

Gráfico N° 11  
Variación acumulada de la Producción del Sector Manufactura: 2015-2024 (\*)  
(Enero-Julio)

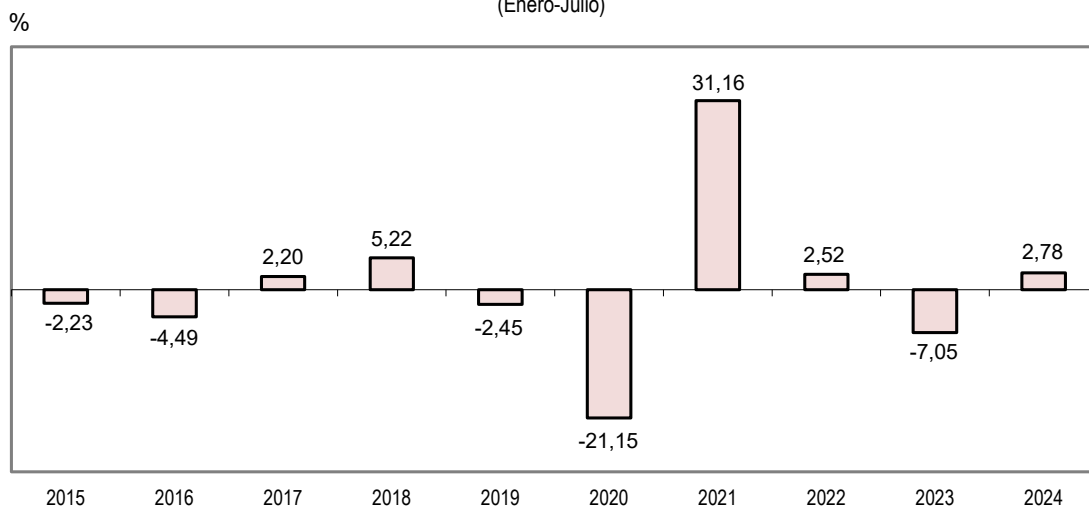

(\*) Respecto a similar período del año anterior.  
Fuente: Instituto Nacional de Estadística e Informática.

## Sector Electricidad, Gas y Agua

En el periodo enero-julio 2024, el sector electricidad, gas y agua creció en 2,60%, producto del desempeño positivo del subsector electricidad en 2,71% y del subsector agua en 2,28%; en contraste, el subsector gas varió en -0,21%.

En el subsector electricidad, las empresas de generación termoeléctrica e hidroeléctrica que reportaron mayor producción acumulada fueron: Electroperú S.A. (12,56%), Enel Generación Perú S.A.A. (10,08%), Fenix Power Perú S.A. (21,84%), Stratkraft Perú S.A. (8,71%), Orazul Energy Perú S.A. (7,90%), Empresa de Generación Huanza S.A. (53,41%) y Empresa de Generación Eléctrica Huallaga S. A. (5,33%).

En el periodo de análisis, la producción de energía de origen hidroeléctrica aumentó en 11,47% y la de origen renovable no convencional (eólico y solar) en 66,21%; sin embargo, la de origen termoeléctrica disminuyó en 13,92%.

El subsector agua acumuló un crecimiento de 2,28%, por mayores volúmenes de producción de las principales empresas a nivel nacional: Sedapal (0,87%), Sedalib (3,41%), EPS Grau (6,27%), Sedapar (4,33%), Seda Chimbote (3,95%) y Epsel (6,48%).

La producción de agua proveniente de la empresa Sedapal fue mayor en 0,87%, como resultado de la mayor actividad en las plantas de tratamiento de agua potable en 4,38%; en cambio, hubo menor producción en los pozos de Lima y Callao en -16,47%.

El subsector gas reportó una variación acumulada de -0,21%, determinada por menor demanda de las Generadoras Eléctricas (categoría GE) en -4,37%. En contraste, hubo un mayor requerimiento de las Empresas (categoría E) en 9,01% y de establecimientos de expendio de Gas Natural Vehicular (categoría GNV) en 8,11%.

Gráfico N° 12  
Variación acumulada de la Producción del Sector Electricidad, Gas y Agua: 2015-2024 (\*)  
(Enero-Julio)

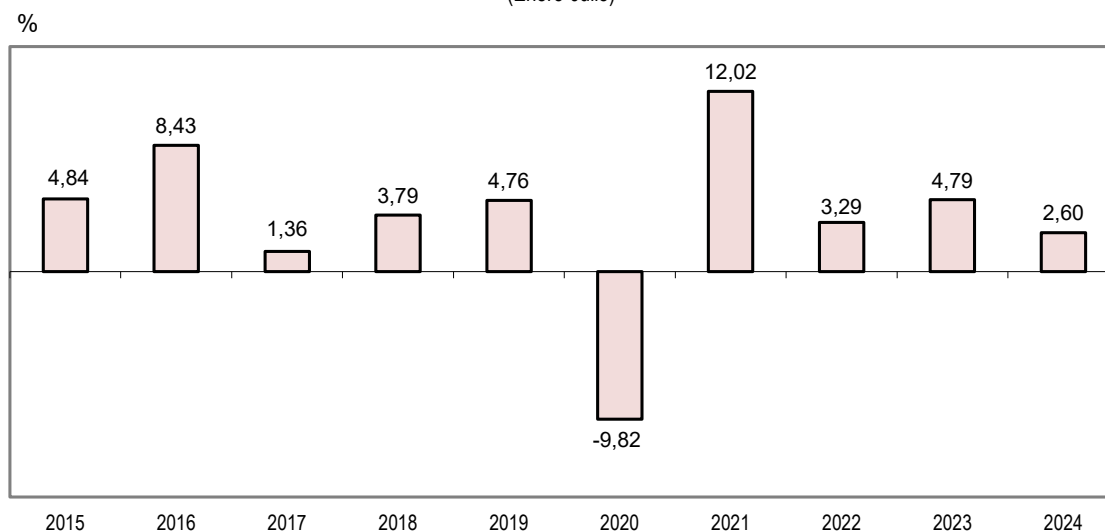

(\*) Respecto a similar período del año anterior.  
Fuente: Instituto Nacional de Estadística e Informática.

## Sector Construcción

En el periodo de enero a julio del 2024, el sector construcción registró crecimiento de 4,46%, evidenciado en el resultado positivo del avance físico de obras en 20,02% contribuyendo con 4,53 puntos porcentuales al total; sin embargo, el consumo interno de cemento disminuyó en 0,16% incidiendo con -0,12 puntos porcentuales en el resultado global del sector.

El avance físico de obras se sustentó en una mayor inversión pública en construcción del Gobierno Regional (54,21%), Gobierno Nacional (13,50%) y Gobierno Local (10,37%).

En el ámbito del Gobierno Regional, creció la inversión en Construcción de Edificios no Residenciales en obras como la mejora y ampliación de los servicios de salud del Hospital de apoyo de Puquio Felipe Huaman Poma de Ayala en el distrito de Puquio de la provincia de Lucanas en el departamento de Ayacucho y la construcción de la nueva sede del Gobierno Regional de La Libertad denominado Fortalecimiento Institucional del Gobierno Regional La Libertad. Del mismo modo, aumentó la inversión en proyectos de Infraestructura Vial como la mejora de la carretera departamental Dv. Uchumarca - Golac Majada - Pocco - Uchumarca- Gorina Alta - Huangur - Yurac Huanca - Quiulacocho - Cerro de Pasco - Dv. Cerro de Pasco, de las provincias Daniel Alcides Carrión y Pasco en el departamento de Pasco, así como la mejora de la Vía Expresa, Óvalo Los Libertadores - Puente Costanera - Nodo de Versalles en la ciudad y departamento de Cusco. La inversión en Servicios Básicos se incrementó en obras como el afianzamiento hídrico de la cuenca del río Grande - Santa Cruz - Palpa en la provincia de Palpa del departamento de Ica, y la mejora de riego y generación hidro energética del Alto Piura en el departamento de Piura. De igual manera, la inversión en Obras de Prevención de Riesgos mostró avance en el mejoramiento y ampliación del servicio de protección ante inundaciones en la cuenca alta del río Vilcanota en la provincia de Canchis del departamento de Cusco y en el mejoramiento y ampliación del servicio de protección contra inundaciones

## Producción Nacional

en la localidad de Satipo correspondiente a la margen izquierda del río Satipo ubicado en el distrito y provincia de Satipo del departamento de Junín.

La inversión del Gobierno Nacional creció en Obras de Prevención de Riesgos como la mejora y ampliación del servicio de protección ante inundaciones y movimiento de masas en la Quebrada Huaycoloro del distrito de San Antonio de la provincia de Huarochirí en el departamento de Lima, así como la ampliación del servicio de protección frente a inundaciones en los tramos críticos de los ríos Chico y Matagente en los distritos de Alto Larán, Chíncha Baja, El Carmen y Tambo de Mora de la provincia de Chíncha en el departamento de Ica. Del mismo modo, aumentó la inversión en obras de Servicios Básicos como el mejoramiento y ampliación de los sistemas de agua potable, alcantarillado y tratamiento de aguas residuales para el esquema José Gálvez sector 315 y esquema Villa Alejandro en los distritos de Villa María del Triunfo y Lurín de la provincia y departamento de Lima, y la ampliación y mejoramiento de los servicios de agua potable y saneamiento del distrito de Chala perteneciente a la provincia de Caravelí en el departamento de Arequipa. Sin embargo, se redujo la inversión pública de Infraestructura Vial en los departamentos de Huánuco, Cusco, Puno, Cajamarca, Arequipa, Tumbes, Piura, Lambayeque, Amazonas, Pasco, Ayacucho y Ucayali; asimismo, hubo menor inversión en proyectos de Construcción de Edificios no Residenciales en los departamentos de Áncash, Provincia Constitucional del Callao, Piura, Cusco, Arequipa, Tumbes, Huánuco, Moquegua y Madre de Dios.

En el ámbito del Gobierno Local, la inversión creció en proyectos de Servicios Básicos como el mejoramiento y ampliación del sistema de agua potable y alcantarillado en la localidad de Naranjos del distrito de Pardo Miguel en la provincia de Rioja del departamento de San Martín y en la construcción de un sistema de almacenamiento y regulación en el sector de la quebrada Coltani para mejoramiento de áreas agrícolas en el distrito de Ilabaya de la provincia de Jorge Basadre del departamento de Tacna. También aumentó en obras de Construcción de Edificios no Residenciales como la construcción de losas deportivas en el departamento de Moquegua y el mejoramiento del Palacio Municipal de Pichari y la construcción del Complejo Polideportivo Municipal de Pichari, ubicados en el distrito de Pichari de la provincia de La Convención del departamento de Cusco. De igual modo, avanzaron las Obras de Prevención de Riesgos como el mejoramiento y ampliación de los servicios de protección costera contra inundaciones y erosiones en los pueblos jóvenes de Florida Baja y Florida Alta del distrito de Chimbote en la provincia de Santa del departamento de Áncash, así como el mejoramiento y ampliación del sistema de drenaje pluvial en zona urbana de la localidad de Ledoy del distrito de Huallaga en la provincia de Bellavista del departamento de San Martín. Asimismo, registró mayor inversión proyectos de Infraestructura Vial como el mejoramiento de la transitabilidad vehicular y peatonal de la av. Túpac Amaru, tramo: av. Naranjal - Av. Revolución, del distrito de Comas en la provincia y departamento de Lima y el mejoramiento de la transitabilidad vehicular de la carretera de los centros poblados Otuzco – Combayo en la provincia y departamento de Cajamarca.

Gráfico N° 13  
Variación acumulada de la Producción del Sector Construcción: 2015-2024 (\*)  
(Enero-Julio)

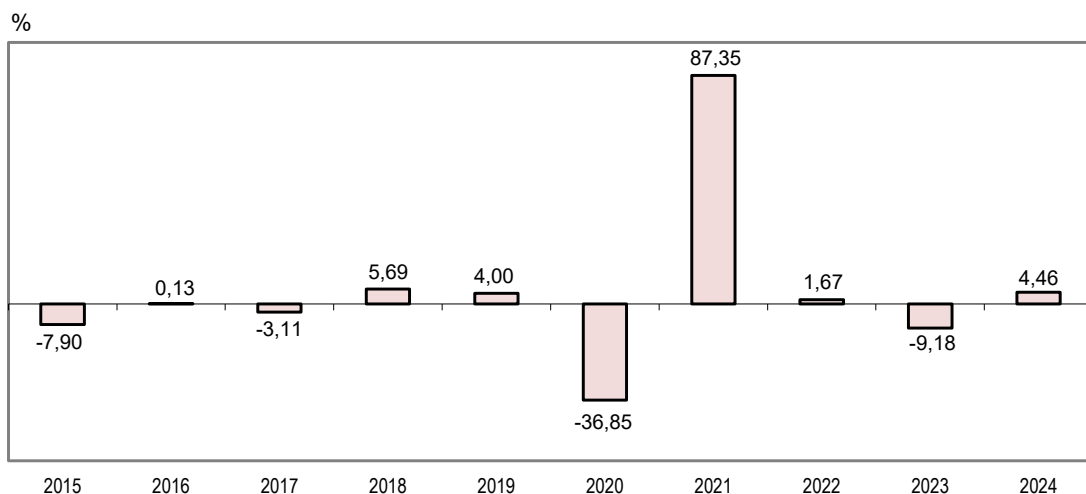

(\*) Respecto a similar período del año anterior.  
Fuente: Instituto Nacional de Estadística e Informática.

## Sector Comercio

---

En el periodo enero - julio 2024, el sector comercio registró crecimiento de 2,59%, respecto al mismo periodo del año anterior, sustentado en el dinamismo del comercio al por mayor y del comercio al por menor; sin embargo, mostró disminución el comercio automotriz.

El comercio al por mayor se incrementó en 2,87%, por comercialización de combustibles sólidos, líquidos y gaseosos y productos conexos, asociada a la continua actividad de los sectores económicos y distribuidoras de gas doméstico. De igual manera, la venta de maquinaria y equipo creció, en especial la destinada a los sectores minería, construcción, pesca y salud, ante licitaciones y órdenes para renovación de equipos. Asimismo, la venta de alimentos, bebidas y tabaco creció ante mayores transacciones de productos de primera necesidad y ofertas por Fiestas Patrias. También creció la venta de computadoras, equipo periférico y programas informáticos por campañas publicitarias, variedad de marcas y estrategias comerciales. La venta no especializada aumentó, como equipos médicos y de laboratorio, productos naturales, productos bioquímicos, equipos de seguridad electrónica e industrial, lubricantes industriales y productos veterinarios. También creció la venta de materias primas agropecuarias y de animales vivos ante mayor demanda de aves vivas, café y sus derivados, granos y semillas y frutos oleaginosos.

Sin embargo, disminuyó la venta de materiales de construcción y artículos de ferretería.

El comercio al por menor experimentó aumento de 2,91%, impulsado por la venta de combustibles para abastecimiento del parque automotor nacional, la venta de productos nuevos en almacenes especializados como agroquímicos, bisutería y relojería, productos de seguridad y detección de incendios, insumos de laboratorio y productos veterinarios. La venta en supermercados, hipermercados y minimarkets mostró desempeño positivo por la implementación de estrategias comerciales con ocasión de fechas especiales como el Día de la Madre, Día del Padre, Fiesta de San Juan y Fiestas Patrias. A la vez, la venta de computadoras, unidades periféricas, programas informáticos y equipos de telecomunicación creció por requerimiento de últimas versiones en hardware y software. Simultáneamente, la venta en farmacias y boticas se incrementó, en el segmento de medicamentos y artículos de tocador como productos cosméticos y de cuidado personal. De igual manera, la venta de prendas de vestir y calzado aumentó por la apertura de nuevos puntos de venta y demanda de prendas. También creció la venta en avícolas, charcuterías y pescaderías por mayor público consumidor. Asimismo, la venta en supermercados y tiendas por departamento registraron incremento, por ofertas y descuentos.

Sin embargo, disminuyó la venta de artículos de ferretería y productos textiles en almacenes especializados.

El comercio automotriz disminuyó en 1,06%, por menor demanda de vehículos automotores y menor venta, mantenimiento y reparación de motocicletas y de sus partes, piezas y accesorios. Por el contrario, registró tendencia positiva la venta de partes, piezas y accesorios de vehículos automotores debido al requerimiento de partes de motor, filtros y neumáticos; y el servicio de mantenimiento y reparación de vehículos automotores por servicios de lavado y pulido.

## Otros Servicios

---

### Sector Transporte, Almacenamiento, Correo y Mensajería

---

En el periodo enero-julio 2024, el sector transporte, almacenamiento, correo y mensajería avanzó 5,70% respecto a similar periodo de 2023, sustentado en la evolución positiva del subsector transporte en 7,07% y del subsector almacenamiento, correo y mensajería en 1,90%.

El subsector transporte registró aumento de 7,07%, por mayor actividad registrada en sus tres componentes: el transporte por vía aérea 16,39%, el transporte por vía terrestre y por tuberías 3,78% y el transporte por vía acuática 9,82%.

El transporte por vía aérea creció 16,39% ante mayor movimiento de pasajeros en 17,77% que conllevó a demanda de vuelos nacionales, principalmente a las ciudades de Cusco, Arequipa, Tarapoto, Trujillo, Chiclayo, Pucallpa y Cajamarca, y en el ámbito internacional, entre las ciudades de Lima y Santiago de

## Producción Nacional

Chile, Miami, Bogotá, Madrid, Buenos Aires, Ciudad de Panamá y Sao Paulo; de la misma manera, el transporte aéreo de carga aumentó 6,74% por movilización de mercancías a nivel interno y con el exterior.

El transporte por vía terrestre y por tuberías creció en 3,78%, con mayor transporte por carretera en 3,75% ante incremento del tráfico de pasajeros en 4,36%, influenciado por temporada de verano, feriados por festividades religiosas de Semana Santa y de San Pedro y San Pablo, así como por el Día de la Madre, Día del Padre y la celebración de Fiestas Patrias, entre otros; también creció el transporte de carga en 2,93%, por incremento en la demanda de servicios en los sectores construcción, comercio, pesca y minería. El transporte por ferrocarril aumentó 24,77%, debido al dinamismo en el traslado de pasajeros locales y turísticos; y el transporte por tuberías varió 0,33%, por mayor extracción de petróleo crudo.

El transporte por vía acuática avanzó 9,82% en respuesta al mayor movimiento de carga por vía marítima en 11,03%, de graneles líquidos, sólidos y de mercancía en contenedores; y al transporte por vías de navegación interior (ríos) que creció 8,74% ante mayor traslado de pasajeros.

El subsector almacenamiento, correo y mensajería registró una variación de 1,90%, debido al incremento de servicios de manipulación de carga y actividades de apoyo vinculadas al transporte por vía aérea, terrestre y acuática, así como mayor demanda en la distribución y entrega de correspondencia.

## Sector Alojamiento y Restaurantes

---

En el periodo enero-julio 2024, el sector alojamiento y restaurantes alcanzó un crecimiento de 2,57%, como resultado de la mayor actividad del subsector restaurantes en 2,29% y del subsector alojamiento en 12,35%.

El subsector restaurantes acumuló una variación de 2,29%, determinada por el dinamismo de sus cuatro componentes.

Otras actividades de servicio de comidas se incrementaron en 7,14%, sustentado principalmente por los concesionarios de alimentos que atendieron mayor número de refrigerios según firma de contratos con empresas públicas y privadas; asimismo, ofrecieron el servicio de delivery para el envío de dietas y platos a la carta. En el mismo sentido, el suministro de comidas para contratistas (servicios de alimentación a empresas de transporte) creció por requerimiento de las empresas de transporte aéreo y terrestre, acorde a la mayor frecuencia de viajes por actividad turística, feriados largos y festividades regionales en el curso del año.

El grupo de restaurantes se incrementó en 1,16%, por aporte de los negocios de restaurantes, comidas rápidas, restaurantes turísticos, café restaurantes, sandwicherías, comida internacional, pizzerías y comida arequipeña, por preferencia del público consumidor, políticas de descuento, ampliación de locales en centros comerciales, variedad de desayunos, almuerzos y cenas buffet, atención a empresas para agasajos y alianzas con empresas vinculadas al turismo. Sin embargo, decrecieron las cevicherías, pollerías, heladerías, carnes y parrillas, dulcerías, chifas y comida criolla.

Servicio de bebidas presentó avance de 2,90%, por los rubros de cafeterías, bar restaurantes, discotecas y bares, favorecidos por la realización de eventos como stand-up comedy, orquestas en vivo y fiestas temáticas con ambiente de karaoke, implementación de terrazas, happy hour y otras promociones.

El suministro de comidas por encargo aumentó en 10,25%, determinado por el servicio de preparación y distribución de alimentos para eventos, en la atención de coffee break, brunch, open bar, almuerzo y cena buffet para convenciones, matrimonios, quinceañeros y lanzamiento de nuevos productos.

## Sector Telecomunicaciones y Otros Servicios de Información

---

El sector telecomunicaciones y otros servicios de información en el periodo enero-julio 2024, registró una variación acumulada de 0,86%, por el crecimiento del subsector telecomunicaciones en 0,66% y del subsector otros servicios de información en 2,39%.

El aumento del subsector telecomunicaciones, se observó en el grupo del servicio de Internet y televisión por suscripción (3,71%), impulsado por mayor tráfico de internet desde dispositivos móviles y fijos. En

cambio, disminuyeron los servicios de telefonía en -0,28% y transmisión de datos en -12,93%, ante la reducción del uso de mensajes de texto (SMS), mensajes multimedia (MMS) y del tráfico de llamadas desde dispositivos móviles y fijos, la migración a planes postpago más económicos y líneas prepago, aunado al uso frecuente de llamadas y mensajes por aplicativos como WhatsApp, Messenger, Instagram, Telegram, entre otros.

El crecimiento presentado por el subsector Otros servicios de información se debió al buen desempeño de tres de sus cuatro componentes.

Las actividades de programación informática, consultoría de informática y actividades conexas evolucionaron positivamente en 3,54%, por incremento de consultoría informática y gestión de instalaciones informáticas en 3,64%, ante el aumento sostenido de servicios de asesoramiento en inteligencia artificial y gestión de negocios con software de Planificación de Recursos Empresariales (ERP). De igual forma, aumentó la programación informática en 4,45%, por demanda de proyectos de automatización de procesos, ciberseguridad y aplicaciones en la nube. También, mostró crecimiento el servicio de procesamiento de datos, hospedaje y actividades conexas en 2,54%.

La actividad de edición registró variación de 1,86%, explicada por la actividad de edición de libros que avanzó 7,99%, debido al incremento de edición de textos escolares y universitarios durante la campaña escolar e inicio de clases en instituciones educativas básicas, de formación técnica y universitaria a nivel nacional; de igual modo, otras actividades de edición aumentaron en 3,09%, ante el requerimiento de afiches y material publicitario similar; así también, hubo más actividad de edición de periódicos, revistas y otras publicaciones en 0,07%, por contratos publicitarios en diarios y periódicos para formato impreso y digital.

Las actividades de programación y transmisión de televisión y radio crecieron en 1,60%, en respuesta a la mayor demanda de servicios de spot publicitario, solicitados por empresas privadas a través de canales de señal abierta y medios de radiodifusión.

Por el contrario, las actividades de producción, distribución y exhibición de películas cinematográficas, vídeos y programas de televisión decrecieron en 0,25%, debido a la baja asistencia del público a las salas de cine, ante la poca acogida de las películas en cartelera a pesar del respaldo internacional que éstas presentaron.

## Sector Servicios Prestados a Empresas

---

En el periodo de enero a julio 2024, el sector servicios prestados a empresas registró un crecimiento de 3,28%, en comparación con el mismo periodo del año anterior, explicado por el incremento de sus cuatro componentes.

Actividades profesionales, científicas y técnicas creció en 2,39%, principalmente por las actividades de arquitectura e ingeniería debido a la ejecución de proyectos de ingeniería civil, avance de obras públicas, elaboración de estudios de factibilidad, servicios de ingeniería de detalle, diseños e implementación de oficinas y supervisión de obras. De igual manera, la consultoría de gestión empresarial creció por los servicios de consultorías de negocio, gerenciamiento, planificación estratégica, consultoría en tecnología de la información y asesoramiento empresarial. Las actividades jurídicas presentaron aumento por la celebración de nuevos contratos legales, servicios notariales, recuperación de casos y asesorías en la rama civil, penal y laboral. Igualmente sucedió con las actividades de contabilidad por servicios de auditorías, asesorías contables, tributarias y financieras.

Agencias de viajes y operadores turísticos reportó incremento de 46,53%, sustentado por el dinamismo de las agencias de viajes ante mayor demanda y oferta de vuelos, paquetes de viajes nacionales e internacionales, lanzamiento de ofertas online por el Cyber Day 2024 y Cyber Wow 2024, reserva de viajes, organización de ferias promovidas por PROMPERÚ y mayor afluencia de turistas por temporada de verano, vacaciones familiares, carnavales, Fiestas Patrias, viajes de estudios y negocios. La misma tendencia se observó en los operadores turísticos por demanda de tours de aventura, full days, viajes personalizados y visitas guiadas a centros históricos ante el incremento del turismo receptivo (exterior) e interno.



Actividades de servicios administrativos y de apoyo registró un leve crecimiento de 0,56%, principalmente por las actividades de alquiler y arrendamiento operativo de maquinaria, equipos y bienes tangibles debido a la asignación de nuevos proyectos y contratos de arrendamiento de maquinaria y equipos especializados para el sector minero y construcción. Las actividades de alquiler y arrendamiento operativo de vehículos automotores crecieron por órdenes de vehículos livianos para traslado de turistas, personal operativo y de asistencia. Asimismo, las actividades de centrales telefónicas crecieron por campañas, atención al cliente y servicios de apoyo en línea. Las actividades de seguridad privada mostraron evolución positiva por mayores puestos de vigilancia y contratos de resguardo de personal. Seguido de los servicios de sistemas de seguridad como la instalación de alarmas contra robos, control de acceso y sistemas de monitoreo. Limpieza general de edificios creció por limpieza integral de edificios y saneamiento ambiental. En cambio, las actividades relacionadas con el empleo disminuyeron por término de contratos.

Publicidad e investigación de mercados registró aumento de 5,37%, impulsado por el rubro publicidad, debido al desarrollo y lanzamiento de campañas publicitarias, marketing digital en redes sociales como TikTok, Facebook, Instagram y YouTube, publicidad en paneles estáticos y dinámicos, banners, programas de fidelización de clientes y marketing de influencers en fechas claves como el Día Internacional de la Mujer, San Valentín, temporada escolar, Semana Santa, Fiesta de San Juan y Fiestas Patrias. Además de eventos especiales como el Cyber Latam, Cyber Days y Cyber Wow 2024. De igual manera, investigación de mercados y realización de encuestas de opinión pública presentó aumento de proyectos de investigación en cuestiones políticas, sociales y económicas, y estudios de marketing (clientes, competidores, preferencias, segmentación y tendencias).

## Servicios Gubernamentales

En el periodo enero-julio de 2024, los servicios gubernamentales crecieron 3,80%, por aumento de la prestación de servicios de los sectores: Contraloría General de la República, Poder Judicial, Congreso de la República, Justicia, Economía y Finanzas, Salud, Interior, Relaciones Exteriores, Agricultura, Ministerio Público, Educación, Defensoría del Pueblo y Presidencia del Consejo de Ministros.

## Derechos de Importación y Otros Impuestos a los Productos

En el periodo enero-julio 2024, los impuestos en términos reales aumentaron en 1,98%, en comparación con el mismo periodo del 2023, por mayor recaudación de derechos de importación en 2,21% y otros impuestos a los productos en 1,94%.

Gráfico N° 14  
**Variación acumulada del valor real de los Impuestos: 2015-2024 (\*)**  
 (Enero-Julio)

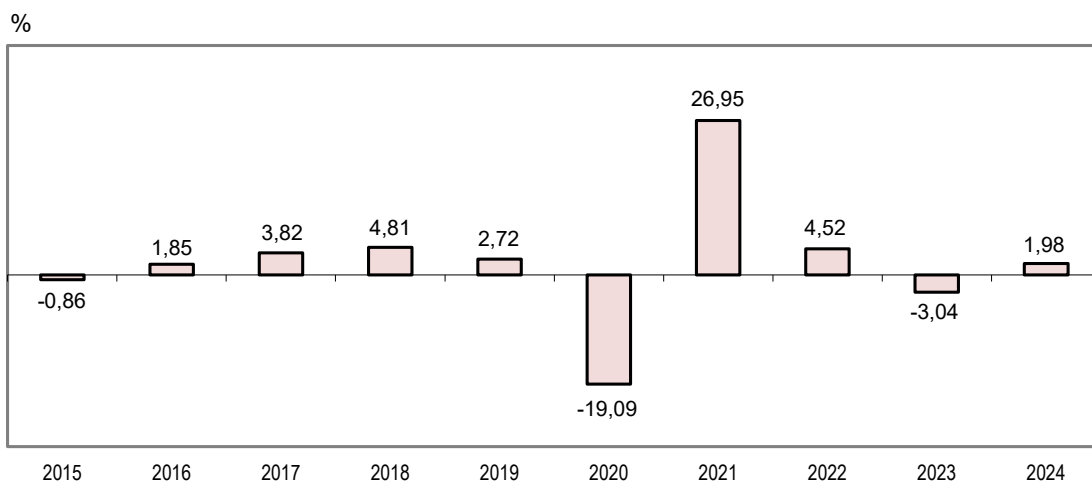

(\*) Respecto a similar periodo del año anterior.  
 Fuente: Instituto Nacional de Estadística e Informática.

# Contribución de las actividades económicas en la Producción Nacional

## Enero-Julio 2024

La producción nacional en el periodo enero-julio 2024 registró aumento de 2,78%, determinado por la contribución positiva del sector otros servicios con 0,53 puntos porcentuales, manufactura 0,32 puntos, transporte y almacenamiento 0,30 puntos, comercio 0,30 puntos, construcción 0,26 puntos, minería e hidrocarburos 0,25 puntos, agropecuario 0,21 puntos, administración pública y defensa 0,20 puntos, pesca 0,13 puntos, servicios prestados a empresas 0,12 puntos, alojamiento y restaurantes 0,07 puntos, electricidad gas y agua 0,05 puntos, telecomunicaciones y otros servicios de información 0,04 puntos e impuestos con 0,16 puntos. Sin embargo, presentó incidencia negativa el sector financiero y seguros con -0,15 puntos porcentuales.

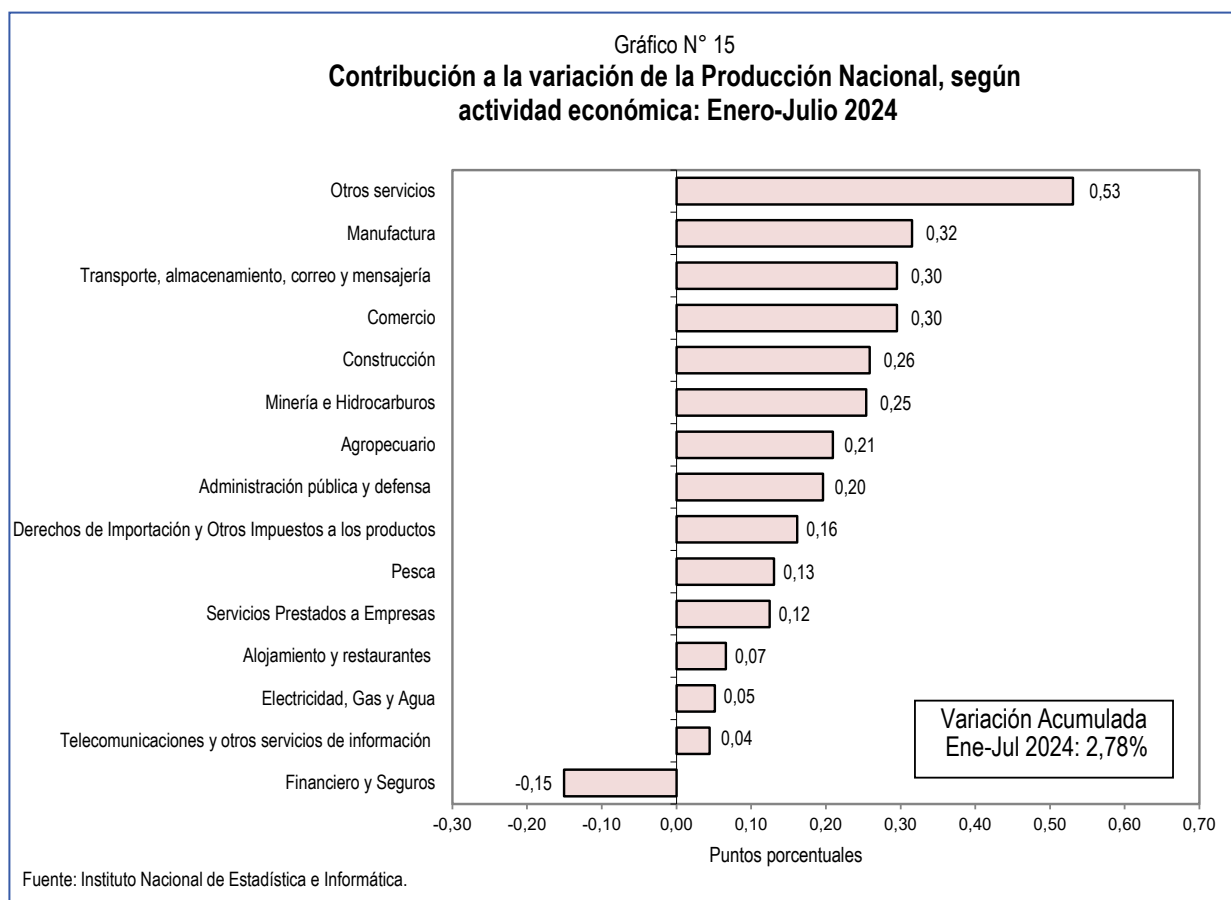

Cuadro N° 30  
**Indicador Mensual de la Producción Nacional: 2021-2024**  
(Año Base 2007=100)

Mes	Índice mensual				Variación porcentual								
	2021	2022		2023	Mensual 1/		Acumulada 2/		Variación anualizada 3/				
		2022	2023	2024	2022	2023	2024	2022	2023	2024	2022	2023	2024
Enero	161,50	166,31	164,85	167,32	2,98	-0,88	1,50	2,98	-0,88	1,50	13,95	2,44	-0,33
Febrero	156,17	163,85	162,81	167,83	4,92	-0,63	3,08	3,93	-0,76	2,29	14,71	2,01	-0,05
Marzo	165,74	172,16	172,94	172,25	3,88	0,45	-0,40	3,91	-0,34	1,36	13,34	1,74	-0,11
Abril	165,56	172,22	173,00	182,32	4,02	0,46	5,38	3,94	-0,14	2,39	10,04	1,45	0,28
Mayo	176,98	181,56	179,24	188,47	2,59	-1,28	5,15	3,65	-0,38	2,97	7,06	1,12	0,82
Junio	173,57	179,49	178,16	178,52	3,41	-0,74	0,21	3,61	-0,44	2,49	5,58	0,78	0,90
Julio	175,74	179,22	177,09	185,01	1,98	-1,19	4,47	3,36	-0,55	2,78	4,66	0,51	1,37
Agosto	176,99	180,70	180,27	180,27	2,10	-0,24		3,20	-0,51		3,86	0,32	
Setiembre	179,47	183,34	181,34	181,34	2,16	-1,09		3,08	-0,58		3,21	0,04	
Octubre	179,89	184,05	182,73	182,73	2,32	-0,72		3,00	-0,59		2,99	-0,21	
Noviembre	177,81	181,59	182,69	182,69	2,12	0,61		2,91	-0,48		2,85	-0,34	
Diciembre	195,84	197,97	196,36	196,36	1,09	-0,81		2,74	-0,51		2,74	-0,51	

1/ Respecto a similar mes del año anterior (Julio 2024/Julio 2023).

2/ Respecto a similar período del año anterior (Enero-Julio 2024/Enero-Julio 2023).

3/ Últimos 12 meses respecto a similar período anterior (Agosto 2023-Julio 2024/Agosto 2022-Julio 2023).

Fuente: INEI.

Cuadro N° 31

## Pronósticos de crecimiento de la actividad económica: 2024-2026

Año	Analistas Económicos 1/		Año	Analistas Económicos 1/	
	Var. %	Fecha de encuesta		Var. %	Fecha de encuesta
<b>2024</b>	2,5	28/02/2022	<b>2026</b>	3,0	29/02/2024
	2,9	31/03/2022		3,1	27/03/2024
	3,0	30/04/2022		3,0	29/04/2024
	3,0	31/05/2022		3,0	31/05/2024
	3,0	30/06/2022		3,0	28/06/2024
	3,1	27/07/2022		2,9	30/07/2024
	2,9	31/08/2022		3,0	30/08/2024
	3,0	30/09/2022			
	2,5	31/10/2022			
	2,6	30/11/2022			
	3,0	30/12/2022			
	2,9	31/01/2023			
	2,6	28/02/2023			
	2,5	31/03/2023			
	2,5	28/04/2023			
	2,7	31/05/2023			
	2,6	30/06/2023			
	2,5	31/07/2023			
	2,6	31/08/2023			
	2,6	29/09/2023			
	2,4	30/10/2023			
	2,5	30/11/2023			
	2,5	29/12/2023			
	2,5	31/01/2024			
	2,5	29/02/2024			
	2,7	27/03/2024			
	2,7	29/04/2024			
	2,7	31/05/2024			
	3,0	28/06/2024			
	3,0	30/07/2024			
2,9	30/08/2024				
<b>2025</b>	3,0	28/02/2023			
	2,6	31/03/2023			
	2,6	28/04/2023			
	3,0	31/05/2023			
	3,0	30/06/2023			
	2,9	31/07/2023			
	3,0	31/08/2023			
	3,0	29/09/2023			
	3,0	30/10/2023			
	3,0	30/11/2023			
	2,9	29/12/2023			
	2,8	31/01/2024			
	3,0	29/02/2024			
	3,0	27/03/2024			
	2,9	29/04/2024			
	2,8	31/05/2024			
	2,8	28/06/2024			
	2,9	30/07/2024			
3,0	30/08/2024				

1/ Resultado de la Encuesta Mensual de Expectativas Macroeconómicas realizada por el Banco Central de Reserva del Perú.

Fuente: Banco Central de Reserva del Perú.

**Anexo N°1**  
**Indicadores Económicos: Julio 2024**

Indicadores	Unidad de medida	Julio		
		2023 (P)	2024 (P)	Var. % 2024/2023
<b>Producción Agropecuaria</b>				
<b>Subsector Agrícola</b>				
- Maíz Amarillo Duro	(Miles de TM)	205,3	190,8	-7,1
- Papa	(Miles de TM)	314,7	261,5	-16,9
- Uva	(Miles de TM)	5,7	6,0	4,5
- Quinua	(Miles de TM)	9,0	5,6	-38,1
- Caña de Azúcar	(Miles de TM)	934,6	839,2	-10,2
- Aceituna	(Miles de TM)	23,1	0,4	-98,3
- Maíz Choclo	(Miles de TM)	19,0	12,1	-36,1
- Maíz Amiláceo	(Miles de TM)	74,3	55,1	-25,8
- Café	(Miles de TM)	61,9	64,1	3,6
- Cacao	(Miles de TM)	20,4	17,6	-13,8
- Arroz Cáscara	(Miles de TM)	266,2	301,8	13,4
- Espárrago	(Miles de TM)	25,8	24,1	-6,4
<b>Subsector Pecuario</b>				
- Ave 1/	(Miles de TM)	190,1	194,6	2,3
- Leche Fresca	(Miles de TM)	187,0	187,6	0,3
- Huevos	(Miles de TM)	42,0	41,7	-0,5
- Porcino	(Miles de TM)	24,9	25,7	3,5
<b>Producción Pesquera 2/</b>				
- Congelado	(Miles TMB)	62,2	85,5	27,5
- Enlatado	(Miles TMB)	13,6	17,0	16,5
- Fresco	(Miles TMB)	33,7	37,5	4,7
- Curado	(Miles TMB)	3,5	2,6	-41,9
- Ancholeta	(Miles TMB)	0,0	39,2	91 046,4
<b>Producción Minera e Hidrocarburos</b>				
- Cobre	(Miles TMR)	206,1	200,0	-3,0
- Oro	(Miles TMR)	7,7	8,1	4,5
- Zinc	(Miles KR)	108,5	91,0	-16,1
- Plata	(Miles KR)	231,4	269,9	16,6
- Molibdeno	(Miles TMR)	2,6	3,6	38,0
- Plomo	(Miles TMR)	22,3	24,2	8,9
- Hierro	(Miles TMR)	1 053,3	1 041,6	-1,1
- Estaño	(Miles TMR)	2,4	2,5	0,3
- Petróleo crudo	(Miles Barr.)	1 147,1	1 307,5	14,0
- Líquidos de gas natural	(Miles Barr.)	1 794,5	2 374,3	32,3
- Gas natural	(Millones BTU)	41 027,2	47 297,6	15,3

Continúa...

## Anexo N°1

### Indicadores Económicos: Julio 2024

Conclusión

Indicadores	Unidad de medida	Julio		
		2023 (P)	2024 (P)	Var. % 2024/2023
<b>Producción Manufacturera 3/</b>				
10. Elaboración de productos alimenticios	Índice (2012=100)	96,7	106,8	10,4
11. Elaboración de bebidas	Índice (2012=100)	115,9	115,1	-0,7
13. Fabricación de productos textiles	Índice (2012=100)	59,3	75,6	27,4
14. Fabricación de prendas de vestir	Índice (2012=100)	61,9	78,3	26,4
15. Fabricación de cueros y productos conexos	Índice (2012=100)	34,3	32,7	-4,8
16. Producción de madera y fabricación de productos de madera y corcho	Índice (2012=100)	48,5	57,3	18,2
17. Fabricación de papel y productos de papel	Índice (2012=100)	92,4	98,0	6,0
18. Actividades de impresión y reproducción de grabaciones	Índice (2012=100)	35,5	43,0	21,3
19. Fabricación de coque y productos de la refinación del petróleo	Índice (2012=100)	83,1	94,2	13,4
20. Fabricación de sustancias y productos químicos	Índice (2012=100)	104,7	117,6	12,3
21. Fabricación de prod. farmacéuticos, sustancias químicas medicinales	Índice (2012=100)	94,8	98,2	3,6
22. Fabricación de productos de caucho y plástico	Índice (2012=100)	124,2	129,1	3,9
23. Fabricación de otros productos minerales no metálicos	Índice (2012=100)	99,9	95,1	-4,8
24. Fabricación de metales comunes	Índice (2012=100)	101,6	105,5	3,8
25. Fabricación de prod. derivados del metal, excepto maquinaria y equipo	Índice (2012=100)	148,6	148,4	-0,1
26. Fabricación de productos informáticos, electrónicos y ópticos	Índice (2012=100)	-	-	-
27. Fabricación de equipo eléctrico	Índice (2012=100)	68,3	59,5	-12,8
28. Fabricación de maquinaria y equipo n.c.p.	Índice (2012=100)	76,9	70,0	-8,9
29. Fabricación de vehículos automotores, remolques y semirremolques	Índice (2012=100)	66,4	58,7	-11,6
30. Fabricación de otros tipos de equipo de transporte	Índice (2012=100)	128,5	100,5	-21,8
31. Fabricación de muebles	Índice (2012=100)	166,1	265,6	59,9
32. Otras industrias manufactureras	Índice (2012=100)	90,4	132,7	46,9
33. Reparación e instalación de la maquinaria y equipo	Índice (2012=100)	155,7	159,4	2,3
<b>Sector Construcción</b>				
- Consumo Interno de Cemento	(Miles TM)	1 029	1 024	-0,5
- Avance Físico de Obras	Índice (2007=100)	224,1	292,6	30,6
- Crédito Hipotecario	Millones de Soles	61 632	65 099	5,6
<b>Sector Comercio</b>				
- Créditos de consumo de la Banca Múltiple	Millones de Soles	73 094	70 719	-3,3
- Venta e Inmatriculación de vehículos nuevos livianos 4/	Número de unidades	13 316	11 063	-16,9
- Importaciones CIF de bienes de consumo	Millones de US \$	919	974	5,9
<b>Sector Transporte y Comunicaciones</b>				
- Transporte aéreo de pasajeros 5/	Millones de pasajero-Km.	2 104	2 349	11,7
- Transporte aéreo de carga 5/	Millones de toneladas-Km.	17 705	20 277	14,5
- Transporte marítimo	Miles de toneladas	4 507	5 357	18,9
- Telecomunicaciones	Miles de minutos-salida	8 268 970	8 284 167	0,2
<b>Empleo 6/</b>				
- Índice de empleo urbano nacional	Índice (Oct 2010=100)	116,1	116,7	0,5
- Índice de empleo de Lima Metropolitana	Índice (Oct 2010=100)	116,0	115,9	-0,1
- Índice de empleo resto urbano	Índice (Oct 2010=100)	115,2	117,4	1,9

1/ Animales en pie.

2/ Las variaciones corresponden al valor.

3/ Índice 2012 = 100

4/ Considera sólo vehículos livianos.

5/ Nacional e internacional.

6/ MTPE- Encuesta Nacional de Variación Mensual del Empleo en empresas de 10 y más trabajadores del sector privado, correspondiente a Diciembre 2019.

Fuente: INEI-Oficinas Sectoriales de Estadística.

Anexo N° 2  
Evolución de la actividad productiva en América Latina: 2021-2024

Año/ Mes	Argen- tina	Bolivia	Brasil	Chile	Colom- bia	Costa Rica	El Sal- vador	Guate- mala	Hondu- ras	Méxi- co	Nica- ragua	Pana- má	Para- guay	Perú	Repúb. Domi- nicana	Uru- guay
	EMAE	IGAE	IBC-Br	IMACEC	ISE	IMAE	IVAE	IMAE	IMAE	IGAE	IMAE	IMAE	IMAEP	IMPN	IMAE	IMAE
Variación % mensual respecto a similar mes del año anterior																
<b>2021</b>																
Ene	-1,8	-4,6	-2,1	-3,3	-3,6	-5,6	-1,4	1,3	-5,1	-5,3	1,1	-32,8	-5,7	-1,0	-1,8	-8,0
Feb	-2,1	-3,3	-0,2	-2,0	-3,3	-4,0	-1,5	2,4	-1,7	-4,6	2,0	-6,5	-0,4	-3,8	1,1	-9,1
Mar	13,8	6,0	6,1	6,7	11,2	5,0	9,1	9,9	16,4	2,9	8,2	10,9	8,6	19,9	10,6	4,1
Abr	30,0	32,0	17,2	15,2	25,8	13,3	26,6	15,6	28,2	26,0	16,6	39,8	21,3	59,9	47,1	11,4
May	15,4	26,7	14,8	19,4	13,5	13,8	28,9	16,7	28,4	27,7	18,2	66,8	12,8	48,7	21,2	13,0
Jun	12,4	12,4	9,3	20,4	15,5	9,2	22,1	14,5	17,4	13,8	19,0	36,2	7,2	23,5	12,7	10,9
Jul	11,7	9,2	5,1	17,3	13,1	17,2	14,7	11,0	13,7	7,6	11,1	42,5	3,3	13,1	12,1	8,4
Ago	12,6	6,0	4,6	17,9	11,7	14,1	11,4	7,8	12,9	5,0	11,6	42,4	3,8	11,8	11,7	6,5
Set	11,1	0,9	1,2	13,6	13,4	11,6	6,3	5,9	7,9	0,8	8,2	23,3	2,6	9,9	10,6	6,4
Oct	6,2	0,0	-1,3	13,1	10,2	9,3	5,5	4,4	5,5	-0,1	9,2	26,2	-1,7	4,7	9,7	5,7
Nov	8,8	0,3	1,1	13,4	10,5	11,0	5,6	6,0	22,1	1,8	14,1	22,1	1,9	3,6	13,1	10,6
Dic	10,0	1,2	1,7	8,7	10,2	8,0	4,6	4,0	7,9	1,8	7,6	12,3	4,8	2,0	10,6	9,0
<b>2022 P/</b>																
Ene	6,0	4,8	0,4	7,6	8,4	9,3	3,5	4,7	7,3	1,9	5,9	35,6	3,1	2,8	6,3	8,5
Feb	9,3	6,8	2,0	5,5	6,8	7,1	3,5	4,7	4,8	3,1	3,2	13,9	-4,3	4,8	5,8	11,3
Mar	5,5	3,0	3,6	5,9	7,1	8,1	5,1	4,8	5,6	1,9	5,2	11,4	-3,4	3,9	6,4	5,3
Abr	6,0	4,3	3,0	5,3	10,4	2,8	1,8	4,9	5,7	2,5	5,3	14,8	-5,7	4,1	4,7	9,3
May	7,9	3,3	3,8	5,1	16,9	3,0	4,7	5,1	5,1	3,6	4,4	1,5	-4,0	2,6	4,8	9,4
Jun	7,1	6,1	3,1	2,8	7,8	3,1	1,8	4,3	5,0	1,9	4,1	14,5	-2,7	3,5	5,8	8,2
Jul	6,3	3,2	4,2	0,4	6,2	1,1	2,2	3,3	2,5	2,5	3,1	2,8	-1,7	1,9	4,7	2,5
Ago	6,7	5,0	5,4	1,1	8,7	3,6	4,4	4,7	7,3	5,8	4,5	12,0	5,5	2,1	5,4	4,9
Set	5,0	4,1	4,2	0,1	4,3	1,8	3,2	3,8	4,5	5,4	2,7	22,9	3,7	2,2	4,8	2,5
Oct	3,9	0,7	3,6	-1,9	3,5	3,9	3,5	3,6	1,9	4,5	2,1	3,2	0,9	2,3	3,8	0,7
Nov	1,9	-2,5	1,1	-3,5	-0,1	3,8	3,0	3,4	-0,6	4,5	3,0	5,8	1,2	2,1	2,9	-3,6
Dic	-1,9	5,7	0,7	-1,6	0,3	3,7	1,1	3,3	3,2	4,0	2,1	6,0	-0,4	1,0	3,3	0,1
<b>2023 P/</b>																
Ene	2,6	2,6	3,4	1,3	3,7	4,8	1,5	3,3	2,0	4,7	4,1	4,4	3,5	-0,9	0,4	3,3
Feb	-0,3	1,6	3,1	0,6	2,2	6,0	-0,5	4,7	4,0	3,3	3,5	3,1	5,5	-0,6	1,8	0,0
Mar	0,9	2,8	5,9	-0,9	1,2	3,4	1,2	4,0	1,3	2,4	2,9	10,9	8,7	0,5	2,1	2,3
Abr	-4,4	1,9	3,8	-0,1	-1,0	4,0	3,2	3,5	0,4	1,9	1,8	7,0	7,3	0,4	0,3	-1,5
May	-6,4	2,7	2,9	-0,8	-0,1	8,0	5,4	3,8	3,4	4,4	5,7	8,4	7,3	-1,4	2,4	-3,5
Jun	-5,0	1,5	2,6	-0,3	1,8	8,1	6,2	5,1	3,6	4,2	2,9	5,7	4,9	-0,9	0,1	-1,4
Jul	-1,6	1,8	1,0	2,2	0,2	5,3	4,7	5,0	5,8	3,1	5,1	12,3	7,1	-1,2	2,9	-0,6
Ago	0,2	3,3	1,1	-0,6	0,1	7,0	1,9	3,6	5,4	3,7	6,2	8,3	4,1	-0,2	2,0	1,0
Set	-0,5	2,7	0,2	0,3	-1,5	6,1	0,3	3,4	5,5	3,6	6,7	3,8	0,4	-1,2	3,1	-1,1
Oct	1,2	5,7	1,4	1,0	-1,1	5,6	1,1	1,3	5,3	4,2	6,3	5,9	7,1	-0,7	3,6	2,3
Nov	-0,7	7,9	2,2	1,0	2,4	4,8	5,5	2,4	2,5	2,1	4,4	-1,6	1,9	0,6	4,2	4,2
Dic	-4,2	2,0	1,1	-0,7	0,2	2,4	3,1	2,4	5,1	1,0	4,8	0,3	5,0	-0,9	4,7	-0,3
<b>2024 P/</b>																
Ene	-3,8	3,4	3,5	2,5	1,5	3,9	4,9	4,4	4,8	1,9	4,5	2,3	5,8	1,5	4,6	1,1
Feb	-2,7	2,5	2,9	4,4	2,3	4,2	3,7	3,1	5,4	4,3	6,7	1,3	6,2	3,1	6,2	2,6
Mar	-8,4	-1,7	-1,7	0,7	-1,0	2,0	-3,9	2,4	1,4	-1,3	1,9	0,7	-0,1	-0,4	1,6	-2,0
Abr	-2,1	...	4,3	3,7	5,7	9,0	1,9	4,0	9,1	5,3	8,8	2,9	8,1	5,4	7,8	4,8
May	1,9	...	1,2	1,0	2,4	5,4	0,2	4,4	4,0	1,6	3,6	3,9	3,2	5,1	4,3	5,0
Jun	-3,9	...	3,1	0,2	-1,1	3,0	-3,8	2,8	2,0	-0,6	1,7	1,9	3,9	0,2	6,2	0,5
Jul	...	...	5,3	4,2	...	5,4	...	3,0	...	...	...	...	5,3	4,5	4,8	...

EMAE: Estimator Mensual de Actividad Económica.  
 IGAE: Indicador Global de la Actividad Económica.  
 IBC-Br: Índice de Actividad Económica.  
 IMACEC: Indicador Mensual de Actividad Económica.  
 ISE: Indicador de Seguimiento a la Economía.

IVAE: Índice de Volumen de Actividad Económica.  
 IMAE: Índice Mensual de Actividad Económica.  
 IGAE: Indicador Global de Actividad Económica.  
 IMAEP: Indicador Mensual de la Actividad Económica del Paraguay.  
 IMPN: Indicador Mensual de la Producción Nacional.

Fuente: Bancos Centrales e Institutos de Estadística de América Latina.

**Anexo N° 3**  
**Producto Bruto Interno trimestral en América Latina: 2021-2024**

País	2021				2022 P/				2023 P/				2024 P/	
	I	II	III	IV	I	II	III	IV	I	II	III	IV	I	II
<b>Variación porcentual respecto al mismo trimestre del año anterior</b>														
Argentina	3,2	18,7	11,8	8,4	6,9	7,0	6,0	1,3	1,1	-5,3	-0,7	-1,2	-5,1	...
Bolivia	-0,6	23,1	5,2	0,5	4,8	4,6	4,1	1,3	2,4	2,0	2,6	5,1	1,3	...
Brasil	1,7	12,4	4,2	1,5	1,5	3,5	4,3	2,7	4,2	3,5	2,0	2,1	2,5	3,3
Chile	0,5	18,3	16,2	11,6	6,3	4,4	0,5	-2,3	0,3	-0,4	0,6	0,4	2,5	1,6
Colombia	1,4	18,6	13,3	11,0	8,2	12,3	7,5	2,1	2,7	0,4	-0,7	0,2	0,8	2,1
Costa Rica	-1,0	10,3	12,6	10,5	6,7	4,3	2,7	4,6	4,4	5,9	5,5	4,7	3,6	5,5
Ecuador	-5,3	22,3	13,5	10,8	10,4	5,9	6,8	2,6	4,9	5,3	0,9	-1,2	1,6	...
El Salvador	3,1	28,7	12,7	6,3	4,9	2,6	2,3	1,6	1,7	4,6	3,3	4,4	2,2	...
Guatemala	4,5	15,6	8,2	4,8	4,7	4,8	3,9	3,4	4,0	4,1	4,0	2,0	3,3	...
Honduras	2,1	26,2	12,4	12,1	5,9	5,0	4,2	1,8	2,7	2,9	3,3	5,3	3,0	...
México	-2,6	22,7	5,1	1,9	2,7	3,0	4,7	4,4	3,6	3,5	3,4	2,3	1,5	2,1
Nicaragua	3,7	18,0	10,3	10,2	4,8	4,6	3,4	2,4	3,5	3,5	6,0	5,2	3,7	...
Panamá	-10,5	43,9	29,3	16,8	13,2	9,6	10,1	10,2	9,3	8,2	9,0	3,3	1,7	...
Paraguay	0,6	14,0	2,6	0,3	-0,8	-3,2	3,0	1,8	4,6	5,6	3,7	4,9	4,3	...
Perú	4,4	41,1	11,8	3,1	3,9	3,4	2,0	1,7	-0,4	-0,5	-0,9	-0,4	1,4	3,6
República Dominicana	3,1	25,4	11,4	11,1	6,1	5,1	5,0	3,3	1,4	1,0	2,6	4,2	4,1	...
Uruguay	-4,6	11,8	7,1	8,5	8,3	8,9	3,3	-1,0	1,9	-2,1	-0,2	2,0	0,6	...

**Nota:** Sobre la base de cifras oficiales expresadas en unidades monetarias constantes de cada país.  
**Fuente:** Bancos Centrales e Institutos de Estadística de América Latina.

**Anexo N° 4**  
**Producto Bruto Interno en economías desarrolladas y emergentes: 2021-2024**

País	2021 P/				2022 P/				2023 P/				2024 P/	
	I	II	III	IV	I	II	III	IV	I	II	III	IV	I	II
<b>Variación porcentual respecto al mismo trimestre del año anterior</b>														
Unión Europea (27) 1/	0,0	14,6	5,2	5,8	5,5	4,0	2,6	1,5	1,2	0,5	0,1	0,4	0,7	0,8
Zona Euro (20) 2/	0,0	15,1	5,0	5,5	5,4	3,9	2,6	1,7	1,3	0,5	0,0	0,2	0,5	0,6
OCDE	0,5	13,8	5,3	5,6	4,7	3,3	2,6	1,3	1,7	1,6	1,6	1,7	1,7	1,7
Grupo 20 (G20)	4,2	12,6	5,4	5,0	4,4	2,6	3,3	2,3	2,9	3,8	3,1	3,3	3,2	3,1
Grupo 7 (G7)	0,3	13,2	4,6	5,0	4,1	2,4	1,8	0,8	1,5	1,7	1,7	1,8	1,6	1,7
Alemania	-1,0	11,5	2,6	2,1	3,4	0,8	1,4	0,2	0,2	0,1	-0,3	-0,2	-0,1	0,0
Canadá	0,3	12,4	4,8	4,4	3,9	5,2	4,0	2,2	2,0	1,3	0,7	1,0	0,6	0,9
EE.UU.	1,3	1,5	0,8	1,7	-0,5	-0,1	0,7	0,6	0,6	0,5	1,2	0,8	0,4	0,7
Francia	1,7	17,4	4,4	5,2	4,6	3,7	1,4	0,8	1,0	1,3	0,9	1,3	1,5	1,0
Italia	1,5	18,1	6,6	8,0	6,6	5,3	2,8	1,9	2,2	0,6	0,6	0,7	0,6	0,9
Japón	-0,6	8,2	2,2	1,7	0,8	1,5	1,6	0,7	2,5	2,0	1,3	0,9	-1,0	-0,9
Reino Unido	-6,7	25,7	9,5	9,7	11,4	3,9	2,1	0,6	0,3	0,2	0,2	-0,2	0,3	0,9
China	18,7	8,3	5,2	4,3	4,8	0,4	3,9	2,9	4,5	6,3	4,9	5,2	5,3	4,7
India	2,4	23,2	9,9	4,9	4,0	12,7	5,1	4,4	6,2	8,0	7,9	8,7	8,1	6,8
Indonesia	-0,6	7,2	4,0	4,5	4,6	5,4	6,3	4,9	4,9	5,0	5,1	5,1	5,1	5,0
Rusia	-0,4	7,6	3,8	...	...	...	...	...	...	...	...	...	...	...
Sudáfrica	-2,2	19,3	3,1	1,9	2,6	0,2	4,0	0,9	0,2	1,9	-0,5	1,3	0,7	0,4
Turquía	7,6	22,6	9,1	9,3	7,3	7,0	3,8	3,4	3,2	5,9	5,6	5,6	6,9	2,9

1/ La Unión cuenta en la actualidad con 27 países miembros. El Reino Unido salió de la Unión Europea el 31 de enero de 2020.

2/ Croacia se incorporó a la Zona del Euro el 1 de enero de 2023.

**Fuente:** Bureau of Economic Analysis (EE.UU.), Statistical Office of the European Communities (EUROSTAT), Organisation for Economic Cooperation and Development (OECD), National Bureau of Statistics of China .



**Anexo N° 5**  
**Créditos Directos y Número de Deudores de la Banca Múltiple por tipo de Crédito,**  
**Según Actividad Económica, Julio 2024**  
(Variación porcentual)

CRÉDITOS	Número de Deudores <sup>1/</sup>	Créditos en Moneda Nacional	Créditos en Moneda Extranjera	Total Créditos Directos
<b>CRÉDITOS CORPORATIVOS, GRANDES, MEDIANAS, PEQUEÑAS Y A MICROEMPRESAS</b>	<b>-12,09</b>	<b>-4,22</b>	<b>0,79</b>	<b>-2,22</b>
Agricultura, Ganadería, Caza y Silvicultura	-16,08	-2,86	-8,57	-7,25
Pesca	-9,80	-14,67	8,19	5,46
Minería	-4,68	6,05	16,89	16,21
Industria Manufacturera	-12,45	-8,66	2,89	-3,37
Alimentos bebidas y tabaco	-2,01	-5,18	15,05	5,33
Textiles y cueros	-16,39	-16,42	-4,72	-10,87
Madera y papel	-15,47	-19,93	-5,72	-16,15
Fab. de sustancias y productos químicos	-15,42	-6,44	-0,23	-3,22
Fab. de productos de caucho y plástico	4,28	7,73	11,84	10,16
Fab. de productos minerales no metálicos	-9,67	-13,66	4,38	-11,97
Fab. de metales	-26,47	-12,95	-5,49	-8,29
Maquinaria y equipo	179,27	13,58	59,51	36,01
Fab. de vehículos y equipos de transporte	-21,94	-21,64	-41,23	-33,49
Resto manufactura	-45,71	4,57	-62,46	-20,42
Electricidad, Gas y Agua	188,18	26,12	-3,56	10,77
Construcción	-14,07	-13,76	-19,08	-15,40
Comercio	-8,08	-1,89	2,63	-0,54
Venta y reparación de vehículos	-10,31	-22,84	8,76	-5,52
Comercio al por mayor	-7,68	-2,31	-0,15	-1,48
Comercio al por menor	-8,04	3,01	4,41	3,10
Hoteles y Restaurantes	-1,58	-7,68	-17,92	-10,07
Transporte, Almacenamiento y Comunicaciones	-1,91	28,11	21,11	26,10
Intermediación Financiera	-23,28	-12,16	44,51	5,66
Actividades Inmobiliarias, Empresariales y de Alquiler	-15,45	-16,45	-14,30	-15,58
Act. inmobiliaria y de alquiler	-62,77	-5,73	22,04	4,65
Act. empresarial	7,76	-25,12	-38,14	-30,64
Administración Pública y de Defensa	-40,61	-89,75	627,59	-86,01
Enseñanza	111,88	7,57	-85,46	3,66
Servicios Sociales y de Salud	-12,80	16,28	-6,76	14,82
Otras Actividades de servicios comunitarios	-44,51	-58,16	-46,58	-54,90
Hogares privados c/ serv. doméstico y Órganos Extraterritoriales	-63,54	-3,18	-58,29	-16,03
<b>CRÉDITOS HIPOTECARIOS PARA VIVIENDA</b>	<b>3,09</b>	<b>4,15</b>	<b>-4,79</b>	<b>3,43</b>
<b>CRÉDITOS DE CONSUMO</b>	<b>-3,24</b>	<b>-5,39</b>	<b>-3,19</b>	<b>-5,27</b>
<b>TOTAL CRÉDITOS</b>	<b>-4,29</b>	<b>-2,67</b>	<b>0,32</b>	<b>-1,86</b>

**Nota:** La serie no incluye al Banco Cencosud, debido que mediante resolución SBS N° 753-2019 se le autorizó la conversión a caja rural, bajo la denominación de Caja Rural de Ahorro y Crédito CAT Perú S.A.

Incluye información de las sucursales en el exterior.

<sup>1/</sup> Corresponde a la suma de deudores de cada empresa. Por lo tanto, si un deudor tiene obligaciones con más de un banco, éste se considera tantas veces como el número de bancos con las que mantiene deuda.

Fuente: Superintendencia de Banca, Seguros y AFPs.

**Anexo N° 6**  
**Créditos Directos y Número de Deudores de la Banca Múltiple por tipo de Crédito,**  
**Según Actividad Económica, Julio 2024**  
(Miles de soles de 2007)

CRÉDITOS	Número de Deudores <sup>1/</sup>	Créditos en Moneda Nacional	Créditos en Moneda Extranjera	Total Créditos Directos
<b>CRÉDITOS CORPORATIVOS, GRANDES, MEDIANAS, PEQUEÑAS Y A MICROEMPRESAS</b>	<b>1 060 987</b>	<b>70 308 809</b>	<b>49 307 161</b>	<b>119 615 970</b>
Agricultura, Ganadería, Caza y Silvicultura	29 961	1 644 925	5 132 988	6 777 912
Pesca	2 724	73 180	685 606	758 786
Minería	1 875	299 293	4 970 301	5 269 594
Industria Manufacturera	94 130	13 853 594	13 179 293	27 032 887
Alimentos bebidas y tabaco	11 536	4 169 474	5 469 852	9 639 325
Textiles y cueros	38 171	1 184 745	1 217 844	2 402 589
Madera y papel	13 874	1 157 330	494 054	1 651 384
Fab. de sustancias y productos químicos	1 788	1 112 235	1 278 742	2 390 976
Fab. de productos de caucho y plástico	2 872	627 870	938 764	1 566 635
Fab. de productos minerales no metálicos	3 643	2 578 525	322 079	2 900 604
Fab. de metales	9 806	1 383 380	2 502 559	3 885 939
Maquinaria y equipo	7 409	468 369	627 919	1 096 288
Fab. de vehículos y equipos de transporte	854	82 880	95 028	177 908
Resto manufactura	4 177	1 088 786	232 452	1 321 238
Electricidad, Gas y Agua	3 144	2 965 451	2 428 882	5 394 333
Construcción	56 512	1 800 112	748 574	2 548 686
Comercio	524 708	21 386 636	9 532 160	30 918 796
Venta y reparación de vehículos	33 395	1 636 498	2 799 402	4 435 900
Comercio al por mayor	158 588	9 542 993	6 070 516	15 613 509
Comercio al por menor	332 725	10 207 145	662 242	10 869 387
Hoteles y Restaurantes	53 045	2 114 130	573 075	2 687 205
Transporte, Almacenamiento y Comunicaciones	119 776	9 930 623	3 782 144	13 712 767
Intermediación Financiera	1 997	3 654 134	2 758 695	6 412 829
Actividades Inmobiliarias, Empresariales y de Alquiler	86 984	6 647 803	4 596 853	11 244 656
Act. inmobiliaria y de alquiler	12 604	3 355 153	2 593 270	5 948 424
Act. empresarial	74 380	3 292 650	2 003 583	5 296 232
Administración Pública y de Defensa	623	16 899	6 290	23 190
Enseñanza	13 590	2 468 654	14 610	2 483 264
Servicios Sociales y de Salud	11 490	1 174 015	63 863	1 237 878
Otras Actividades de servicios comunitarios	49 859	1 444 148	724 489	2 168 637
Hogares privados c/ serv. doméstico y Órganos Extraterritoriales	10 569	835 212	109 338	944 550
<b>CRÉDITOS HIPOTECARIOS PARA VIVIENDA</b>	<b>262 703</b>	<b>33 692 487</b>	<b>2 720 400</b>	<b>36 412 886</b>
<b>CRÉDITOS DE CONSUMO</b>	<b>6 916 411</b>	<b>37 352 305</b>	<b>2 204 015</b>	<b>39 556 320</b>
<b>TOTAL CRÉDITOS</b>	<b>8 240 101</b>	<b>141 353 601</b>	<b>54 231 576</b>	<b>195 585 177</b>

**Nota:** La serie no incluye al Banco Cencosud, debido que mediante resolución SBS N° 753-2019 se le autorizó la conversión a caja rural, bajo la denominación de Caja Rural de Ahorro y Crédito CAT Perú S.A.

Incluye información de las sucursales en el exterior.

<sup>1/</sup> Corresponde a la suma de deudores de cada empresa. Por lo tanto, si un deudor tiene obligaciones con más de un banco, éste se considera tantas veces como el número de bancos con las que mantiene deuda.

**Fuente:** Superintendencia de Banca, Seguros y AFPs.

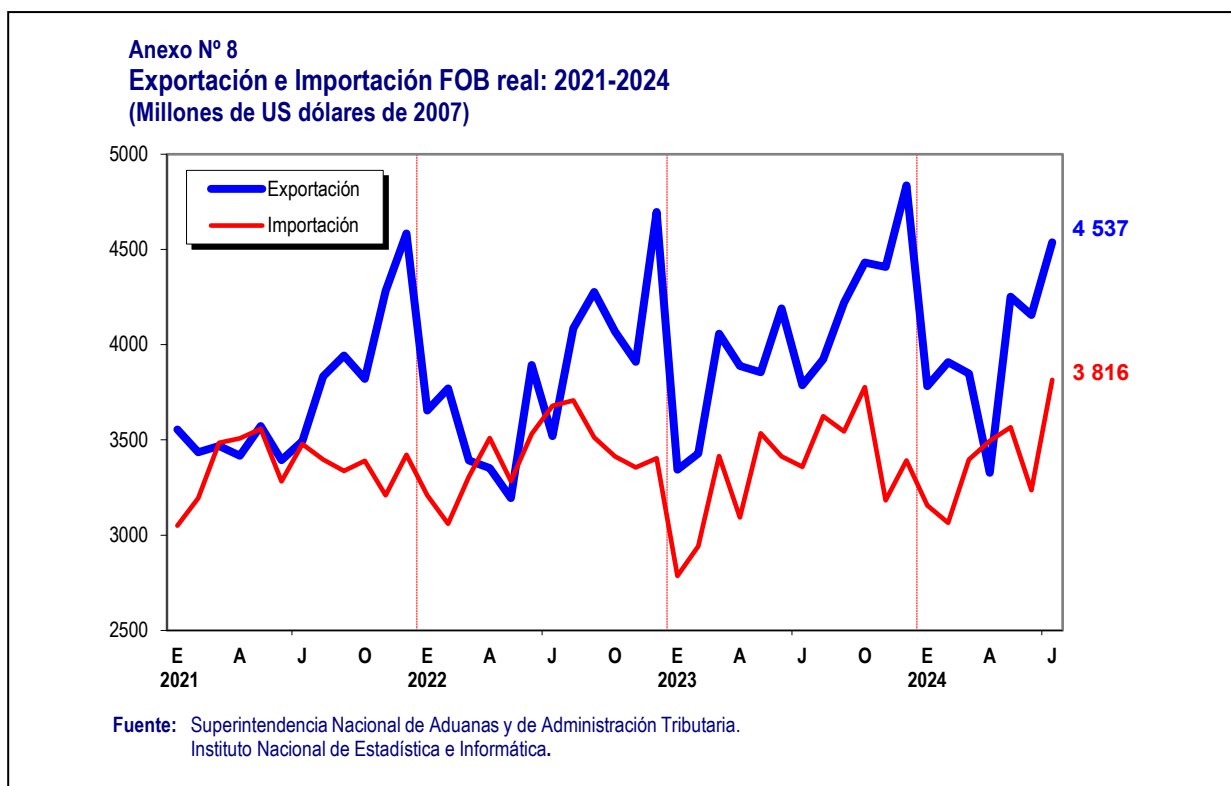
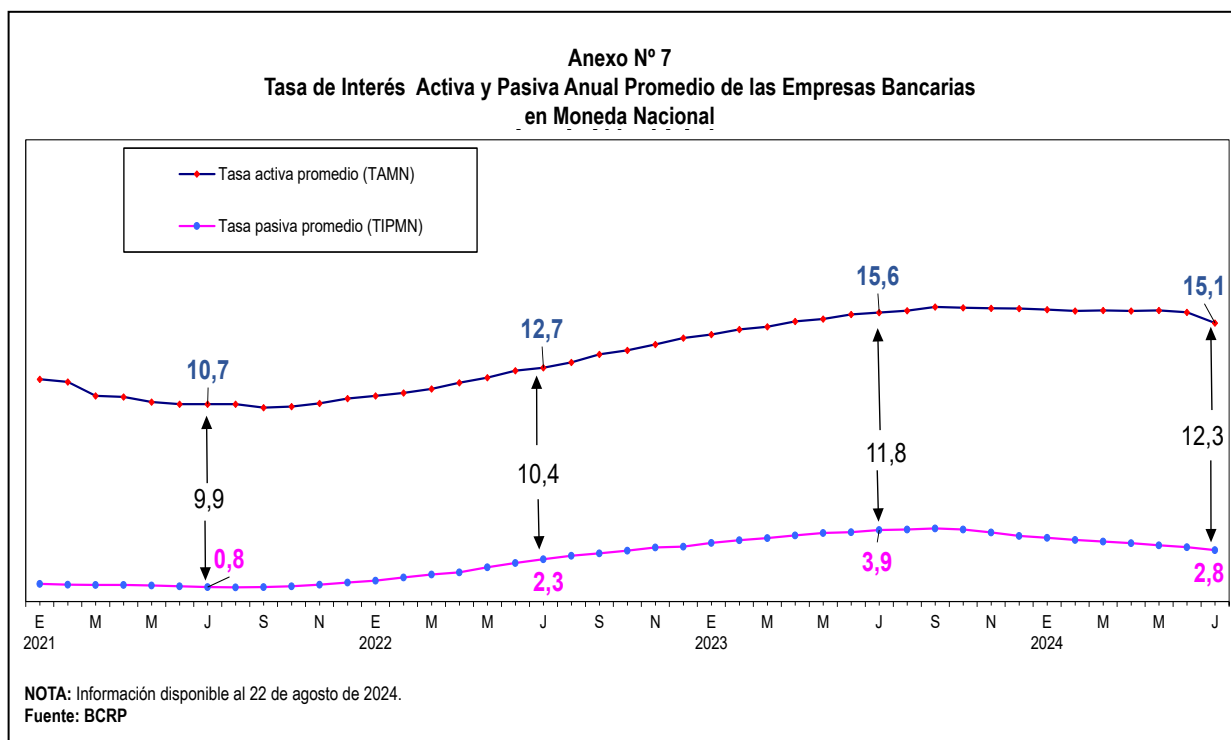

Anexo N° 9  
Exportación e Importación FOB nominal: 2022-2024  
(Millones de US dólares)

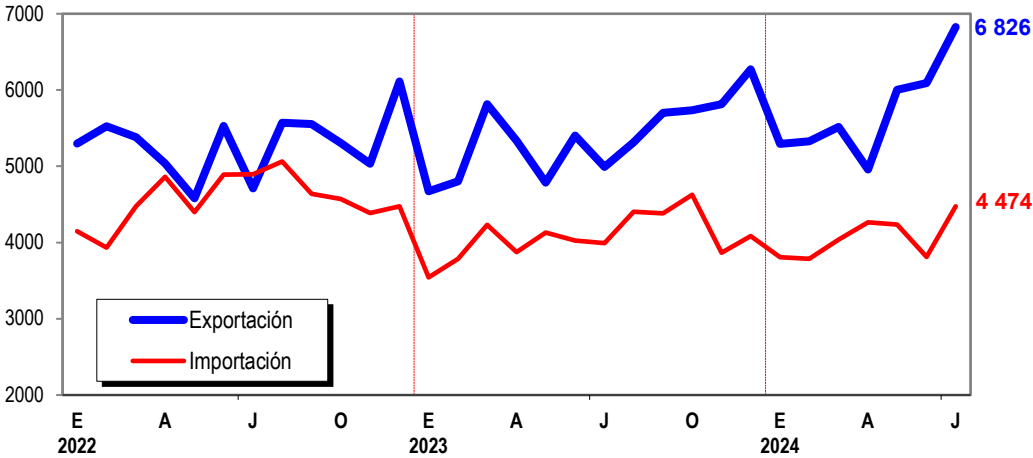

Fuente: Superintendencia Nacional de Aduanas y de Administración Tributaria.  
Instituto Nacional de Estadística e Informática.

## Ficha Técnica

### Metodología del Cálculo del Índice Mensual de la Producción Nacional

El Índice Mensual de la Producción Nacional muestra la evolución de la actividad productiva global y sectorial en el corto plazo, proporcionando a los usuarios un indicador sintético de la producción nacional.

#### Características del procedimiento para la estimación del Índice Mensual de la Producción Nacional

El procedimiento para la estimación del Indicador Mensual de la Producción Nacional tiene, básicamente las características siguientes:

- 1.- La clasificación de los sectores productivos se basa en la Clasificación Industrial Internacional Uniforme (CIIU - Revisión 4), a fin de facilitar la comparabilidad con el Sistema de Contabilidad Nacional.
- 2.- El flujo de información básica, se canaliza a través de las Oficinas de Estadística del Sistema Estadístico Nacional (SEN), empresas privadas y de la Encuesta Mensual de Servicios que realiza el Instituto Nacional de Estadística e Informática con periodicidad mensual. Al SEN pertenecen todos los Ministerios e Instituciones del Sector Público Nacional.
- 3.- La evolución de la Producción Sectorial, se determina en función al comportamiento de un subconjunto de variables seleccionadas en cada rama de actividad económica. Estas Variables se cuantifican a través de encuestas no anuales dirigidas a los principales agentes productivos del sector.
- 4.- Algunas variables con gran complejidad en la tarea para obtener información de corto plazo de sus unidades productivas, debido al escaso desarrollo de su infraestructura informativa, son estimados mediante métodos indirectos.
- 5.- La valorización de la Producción sectorial, se obtiene de la aplicación de los precios del año base, a los volúmenes de producción del sector respectivo. Luego, se calcula el índice del sector mediante la comparación del Valor de la Producción (VP) en el período investigado, con el VP del período base.
- 6.- El Índice Mensual de la Producción Nacional, se obtiene mediante la agregación ponderada de los índices sectoriales que están comprendidos en el campo coyuntural, utilizando como factores de ponderación, la estructura porcentual anual del año base 2007 de las Cuentas Nacionales.
- 7.- La información mensual es de carácter preliminar y es revisada por los sectores cada tres meses, según R.J. N° 316-2003-INEI.

#### Sectores considerados:

- Sector Agropecuario
- Sector Pesca
- Sector Minería e Hidrocarburos
- Sector Manufactura
- Sector Electricidad, Gas y Agua
- Sector Construcción
- Sector Comercio
- Sector Transporte, Almacenamiento y Mensajería
- Alojamiento y Restaurantes
- Telecomunicaciones y Otros Servicios de Información
- Sector Financiero y Seguros
- Servicios Prestados a Empresas
- Administración Pública
- Otros Servicios

#### Estimación del índice Mensual de la Producción Nacional

Desde el punto de vista metodológico, la estimación del Índice Mensual de la Producción Nacional se realiza adoptando dos procedimientos:

- a. Métodos directos de medición, en aquellos sectores o agrupaciones con información básica periódica, cobertura significativa y oportuna disponibilidad; y
- b. Métodos indirectos de estimación, para aquellos sectores o agrupaciones que carecen de registros estadísticos apropiados que permitan disponer mensualmente de sus indicadores de producción.

Estructura del Índice Mensual de la Producción Nacional	
Sector Económico	Pond. (%) 2007
<b>Economía Total</b>	<b>100,00</b>
Agropecuario	5,97
Pesca	0,74
Minería e Hidrocarburos	14,36
Manufactura	16,52
Electricidad, Gas y Agua	1,72
Construcción	5,10
Comercio	10,18
Transporte, almacenamiento y Mensajería	4,97
Alojamiento y Restaurantes	2,86
Telecomunic. y Otros Serv. de Información	2,66
Financiero y Seguros	3,22
Servicios Prestados a Empresas	4,24
Administración Pública	4,29
Otros Servicios	14,89
DI- Impuestos	8,29