



# VARIACIÓN de los Indicadores de precios de la Economía

Marzo 2025

En el mes de marzo 2025, el Índice de Precios al Consumidor a nivel Nacional aumentó en 0,76%, acumulando en el primer trimestre un alza de 0,80%; en tanto que, el Índice de Precios al Consumidor de Lima Metropolitana, en el presente mes subió 0,81%, registrando en el periodo enero – marzo una variación acumulada de 0,91%. La tasa anual, correspondiente a los últimos doce meses, muestra una variación de 1,32% para el indicador Nacional y de 1,28% para el de Lima Metropolitana.

En el resultado del Índice de Precios al Consumidor de Lima Metropolitana, incidió principalmente el comportamiento de los precios observados en las divisiones de consumo: Educación 3,40%, seguida de Alimentos y Bebidas no Alcohólicas con 1,85% y Restaurantes y Hoteles 0,26%; en tanto que, influyó negativamente en el resultado, la división de consumo Transporte en -0,25%, explicando estas divisiones el 93% del resultado del mes.

Los otros tres indicadores de precios, tuvieron el comportamiento siguiente:

El Índice de Precios al Por Mayor a nivel Nacional, indicador que mide las variaciones de precios a nivel de los establecimientos mayoristas, en el mes de marzo bajó en -0,15%, observando en el primer trimestre del año una tasa de -0,41% y en el periodo comprendido entre abril 2024 y marzo 2025, una variación de -0,97%.

En marzo, el Índice de Precios de Maquinaria y Equipo, que muestra las variaciones de los precios de los bienes de capital en el ámbito de Lima Metropolitana, disminuyó en -0,94%, acumulando en los tres primeros meses del año una variación de -1,59%; y en el periodo anual (últimos doce meses), una baja de -0,03%.

Finalmente, el Índice de Precios de Materiales de la Construcción, que estima a nivel de Lima Metropolitana, las variaciones de precios de los principales insumos utilizados en el sector construcción, presentó en el mes de marzo una disminución de -0,17%, en el periodo enero-marzo 2025 con -0,38%. La tasa anualizada (últimos doce meses) se ubicó en -1,07%.

## Variación de los Índices de Precios Marzo 2025

| Índice de Precios                   | Marzo | Ene. - Mar.25 | Abr.24 - Mar.25 |
|-------------------------------------|-------|---------------|-----------------|
| Al Consumidor a nivel Nacional      | 0,76  | 0,80          | 1,32            |
| Al Consumidor de Lima Metropolitana | 0,81  | 0,91          | 1,28            |
| Al Por Mayor a nivel Nacional       | -0,15 | -0,41         | -0,97           |
| Maquinaria y Equipo 1/              | -0,94 | -1,59         | -0,03           |
| Materiales de Construcción 1/       | -0,17 | -0,38         | -1,07           |

1/ Lima Metropolitana

Fuente: Instituto Nacional de Estadística e Informática

### Créditos:

Dr. Gaspar Morán Flores  
Jefe del INEI

Peter Abad Altamirano  
Subjefe de Estadística

Lilia Montoya Sánchez  
Directora Técnica  
de Indicadores Económicos

Marilú Cueto Maza  
Directora Técnica Adjunta  
de Indicadores Económicos

Jesús Córdova Cuellar  
Director Ejecutivo de  
Índice de Precios

# I. Índice de Precios al Consumidor a Nivel Nacional (Base Diciembre 2021 = 100)

## Marzo 2025

En marzo de 2025, el Índice de Precios al Consumidor a Nivel Nacional subió en 0,76%, dos divisiones de consumo mostraron crecimiento superior al promedio nacional: Educación 3,34% y Alimentos y Bebidas No alcohólicas 1,64%.

En tanto que, por debajo del promedio nacional se ubicaron nueve divisiones: Bienes y Servicios Diversos 0,29%, Restaurantes y Hoteles 0,26%, Muebles, Artículos para el Hogar y Conservación del Hogar y Recreación y Cultura ambas con 0,20%, Prendas de Vestir y Calzado 0,19%, Alojamiento, Agua, Electricidad, Gas y Otros Combustibles 0,11%, Salud y Bebidas Alcohólicas y Tabaco con 0,07% cada uno y Comunicaciones 0,03%.

Solamente disminuyó la división Transporte con -0,22%.

### Índices de Precios al Consumidor Nacional: Variación según Divisiones de Consumo Marzo 2025

| Divisiones de Consumo                                     | Ponderación<br>(Dic.2021=100) | Variación % |               |                   | Incidencia Mar. 2025<br>(Puntos Porcentuales) |
|---|-------------------------------|-------------|---------------|-------------------|---|
|   |                               | Marzo 2025  | Ene - Mar. 25 | Abr. 24 - Mar. 25 |   |
| <b>Total Nacional</b>                                     | 100,000                       | 0,76        | 0,80          | 1,32              | 0,760   |
| Educación   | 8,058                         | 3,34        | 3,80          | 4,40              | 0,274   |
| Alimentos y Bebidas No Alcohólicas                        | 23,928                        | 1,64        | 1,10          | -0,59             | 0,410   |
| Bienes y Servicios Diversos                               | 6,798                         | 0,29        | 0,70          | 2,47              | 0,019   |
| Restaurantes y Hoteles                                    | 16,088                        | 0,26        | 0,98          | 2,75              | 0,045   |
| Muebles, Artículos para el Hogar y Conservación del Hogar | 4,932                         | 0,20        | 0,52          | 1,07              | 0,009   |
| Recreación y Cultura                                      | 3,996                         | 0,20        | 0,72          | 2,11              | 0,008   |
| Prendas de Vestir y Calzado                               | 4,610                         | 0,19        | 0,42          | 0,94              | 0,008   |
| Alojamiento, Agua, Electricidad, Gas y Otros Combustibles | 9,607                         | 0,11        | 0,16          | 1,86              | 0,010   |
| Salud   | 3,475                         | 0,07        | 0,21          | 1,13              | 0,002   |
| Bebidas Alcohólicas y Tabaco                              | 1,655                         | 0,07        | 0,22          | 0,72              | 0,001   |
| Comunicaciones  | 4,643                         | 0,03        | 0,10          | -0,12             | 0,001   |
| Transporte  | 12,210                        | -0,22       | -0,83         | 0,94              | -0,027  |

El resultado de marzo 2025, estuvo influenciado a nivel nacional por la variación de precios de cuatro divisiones de consumo:

**Educación**, registró la mayor variación de precios con 3,34%, que incorporó el efecto estacional de los servicios educativos escolares, observándose en todas las ciudades, alza de precios en las pensiones de colegio particular: inicial 5,2%, primaria y secundaria con 5,6% cada uno; gastos en proceso de matrícula para colegio particular: inicial y primaria ambos con 1,1%, secundaria 1,4%; así como los pagos por otros conceptos en colegios estatales: inicial 0,9%, primaria 0,7% y secundaria 1,4%. También la enseñanza terciaria en promedio subió 2,5%, como gasto en proceso de matrícula en: instituto superior estatal y particular con 1,7% y 1,4% respectivamente; pensión: instituto superior particular 1,8% y universidad particular 3,2%; así como enseñanza postsecundaria, no terciaria, tales como gasto en proceso de matrícula CETPRO estatal con 1,2% y pensión enseñanza técnico productiva 0,5% (10 ciudades).

**Alimentos y Bebidas no Alcohólicas**, registró una variación de 1,64%, en este resultado incidieron los mayores precios de hortalizas, legumbres y tubérculos (3,4%) entre ellos tomate 15,6% (18 ciudades), lechuga 15,2% (16 ciudades), betarraga 13,3% (11 ciudades), brócoli 10,9% (16 ciudades), espinaca 10,4% (20 ciudades), cebolla de cabeza 10,1% (25 ciudades), zapallo macre 7,2% (17 ciudades), yuca 6,6% (17 ciudades), choclo 5,2% (11 ciudades) y ajo entero 4,7% (16 ciudades); asimismo, aumentaron los precios de leche, queso y huevos (3,3%) especialmente huevos de gallina 12,4% (23 ciudades); también influyeron los precios de carne (3,1%) destacando pollo eviscerado 7,4% (22 ciudades) y sus cortes (pechuga 3,1% y pierna 3,0%), gallina eviscerada 4,5% (14 ciudades) y menudencia de pollo 3,8% (19 ciudades); seguido de pescados y mariscos (1,4%) como perico 10,6%, boquichico 7,2%, bonito 1,9% y jurel 1,3%; café, té y cacao (1,3%) entre ellos café tostado molido 3,5% (6 ciudades) y café instantáneo 1,5% (19 ciudades); también aumentaron los precios de otros productos alimenticios (1,3%) tales como culantro 14,4% (17 ciudades), ají rocoto molido 6,0% y ají amarillo molido 4,2%. De otro lado, observaron disminución los precios de azúcar rubia -0,8% (13 ciudades) y frutas (-0,5%) entre ellas granadilla -26,0%

(19 ciudades), maracuyá -9,9% (16 ciudades), palta fuerte -6,1% (18 ciudades), uva negra -3,5% (9 ciudades), papaya -3,1% (16 ciudades) y uva blanca -2,8% (12 ciudades). **Restaurantes y Hoteles**, varió 0,26%, los precios del servicio de comida en restaurantes subieron 0,3%, entre ellos: arroz chaufa 0,9% (5 ciudades), menú en restaurantes, caldos y sopas regionales, pizzas, desayuno en restaurantes, tamales, platos criollos y regionales con 0,3% cada uno, sanguches y ceviche ambos con 0,2%. El servicio de bebidas en restaurantes aumentó 0,2%, destacando bebidas calientes 0,4% (12 ciudades), jugo de frutas licuado 0,3% (7 ciudades) y cerveza servida 0,2%. **Transporte** presentó una caída de precios de -0,22%; debido a los menores precios en pasaje aéreo nacional -10,6% (13 ciudades), pasaje aéreo internacional -2,4% y pasaje en ómnibus interprovincial -2,3% (14 ciudades). En igual sentido, presentaron baja de precios los combustibles para vehículos, como gasolina -1,9% (26 ciudades), gas licuado de petróleo vehicular -1,1% (7 ciudades), petróleo diésel -1,0% (20 ciudades). Por otro lado, subió movilidad a centros de estudio 4,9%, por inicio de la temporada escolar; automóviles nuevos 1,3%.

### Comportamiento mensual del Índice de Precios al Consumidor en las ciudades

En marzo de 2025, los precios al consumidor aumentaron en veinticinco ciudades, observándose la variación más alta en la ciudad de Cajamarca 1,00%, seguida por Piura y Trujillo con 0,96% cada una, Arequipa 0,88%, Chiclayo y Tacna con 0,83% cada una, Lima Metropolitana 0,81% y el IPC nacional 0,76%.

Con crecimiento positivo, variando en un intervalo entre 0,75% y 0,50% se sitúan siete ciudades, Ica 0,68%, Tumbes 0,63%, Pucallpa 0,62%, Chimbote 0,61%, Huánuco y Tarapoto con 0,60% cada una y Huancayo 0,54%.

En tanto que, variando en un intervalo entre 0,50% y 0,25%, se sitúan siete ciudades, Huaraz y Moquegua con 0,48% cada una, Iquitos 0,45%, Puerto Maldonado 0,43%, Abancay 0,42%, Cerro de Pasco 0,39% y Ayacucho 0,31%.

Asimismo, con variaciones positivas menores e igual al 0,25% se encuentran cuatro ciudades, Cusco 0,15%, Chachapoyas 0,09%, Huancavelica 0,07% y Moyobamba 0,01%.

De otro lado, la única ciudad que presenta variación negativa es Puno con -0,07%.

En marzo, incidieron en la variación positiva del indicador, el incremento de los precios de las carnes de aves y sus cortes, huevos de gallina, tomate, cebolla de cabeza roja, zanahoria, lechuga, culantro; asimismo, se incrementaron los precios de frutas como mango, fresa, naranja de jugo, plátano de seda, arándanos, entre otros. Además, cabe señalar, que se incrementaron los precios de las pensiones de enseñanza universitaria, escolar, instituto superior y el servicio de movilidad a centros de estudios.

# Variación % mensual del Índice de Precios al Consumidor a nivel Nacional y Principales Ciudades

Marzo 2025

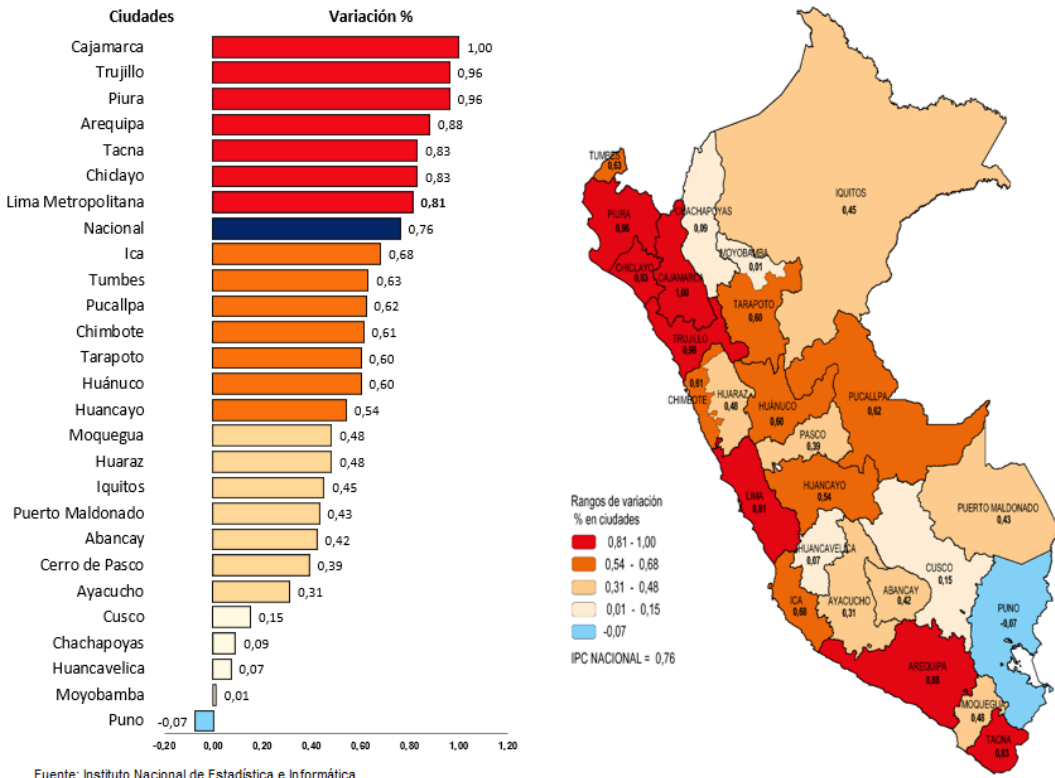

**Evolución anual de los precios al consumidor en las ciudades**

En el periodo comprendido entre abril 2024 y marzo 2025, cuatro ciudades muestran tasas superiores al 2,00%, liderando el grupo se encuentra Cajamarca 2,36%, Iquitos 2,17%, Ica 2,07% y Puerto Maldonado 2,03%.

Situándose en un rango de 2,00% y 1,00%, donde se ubica el IPC Nacional 1,32%, se encuentran once ciudades, Huancayo 1,98%, Ayacucho 1,88%, Tarapoto 1,83%, Arequipa 1,72%, Puno 1,61%, Piura 1,57%, Cusco 1,44%, Trujillo 1,33%, Lima Metropolitana 1,28%, Pucallpa 1,23% y Moquegua 1,17%.

Asimismo, con variaciones entre 1,00% a 0,00%, se presentan nueve ciudades, Chiclayo 0,97%, Moyobamba 0,89%, Tumbes 0,78%, Abancay 0,67%, Chimbote y Tacna con 0,65% cada una, Cerro de Pasco 0,48%, Chachapoyas 0,42% y Huánuco 0,37%.

Finalmente, con variaciones negativas se observan a las ciudades de Huancavelica -0,04% y Huaraz -0,13%.

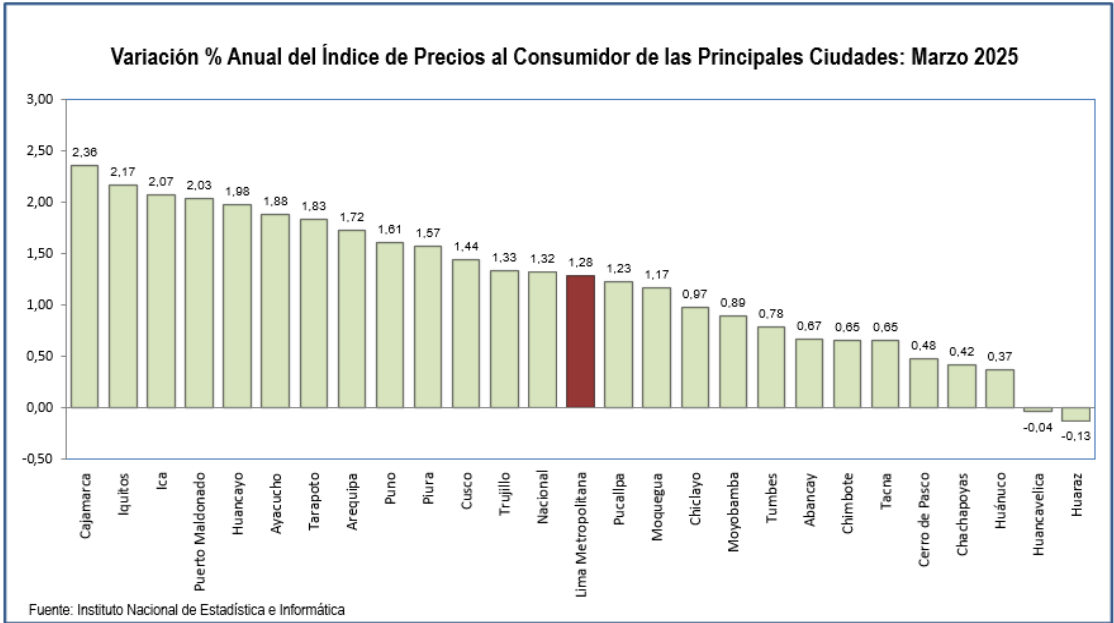

## II. Índice de Precios al Consumidor de Lima Metropolitana (Base Diciembre 2021 = 100)

**Marzo 2025**

El Índice de Precios al Consumidor de Lima Metropolitana, correspondiente al mes de marzo de 2025, creció en 0,81%, observando la variación más alta del primer trimestre del año (enero -0,09% y febrero 0,19%). Asimismo, presenta una tasa inferior al resultado registrado en similar mes en los dos años anteriores (marzo 2024 y marzo 2023 fueron 1,01% y 1,25% respectivamente).

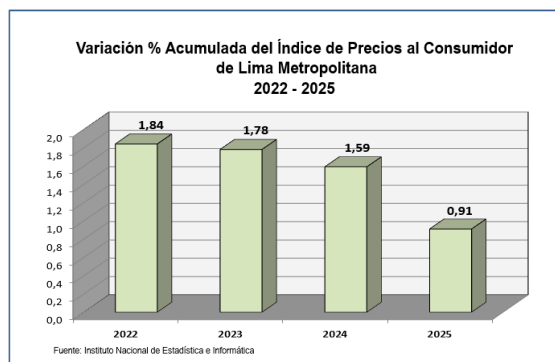
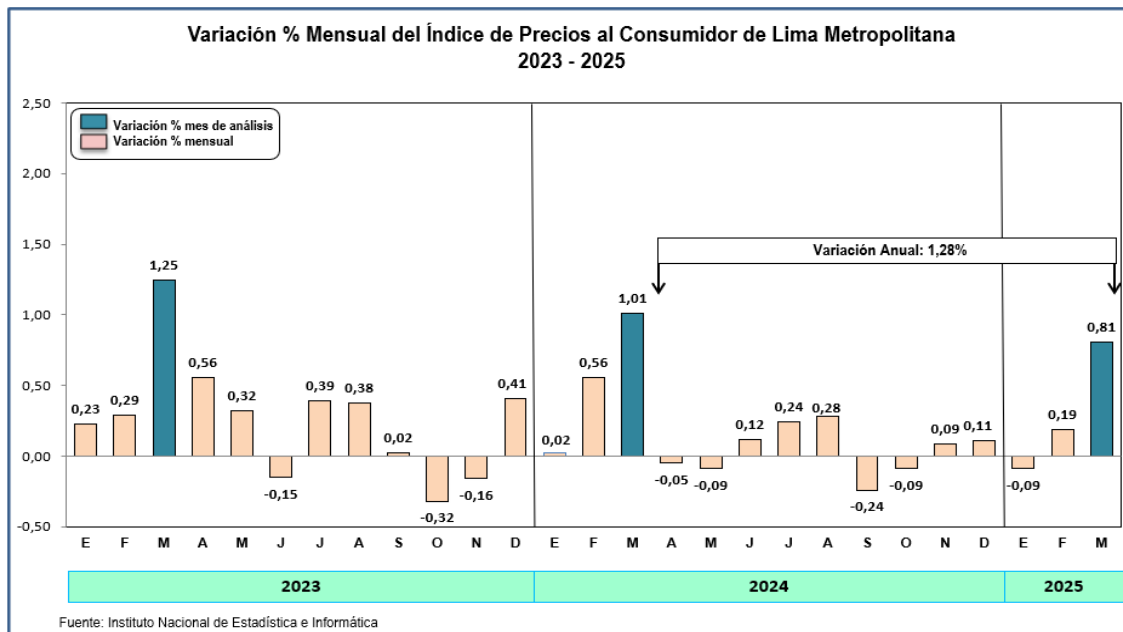

La variación acumulada del primer trimestre del año 2025 fue de 0,91%, con una variación promedio mensual de 0,30%. En comparación con las tasas acumuladas de igual periodo (de enero a marzo) de los años anteriores, viene mostrando un nivel inferior a la observada en el año 2024 que fue 1,59%, y del año 2023 que se ubicó en 1,78%.

La variación anual, correspondiente al periodo abril 2024 – marzo 2025, fue de 1,28%, con una tasa promedio mensual de 0,11%. Y, en relación a la evolución anual observado en el tercer mes de los últimos tres años, muestra un resultado inferior al del año pasado que se situó en 3,05%, así como al registrado el año 2023 (8,40%), y el año 2022 que fue de 6,82%.

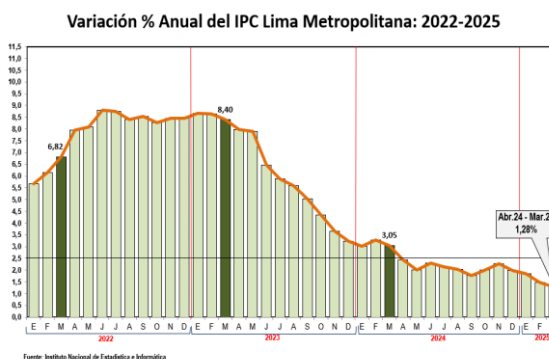

En el mes de Marzo 2025 cuatro divisiones de consumo fueron las de mayor incidencia en el resultado del mes:

**Educación**, presentó la mayor alza con 3,40%, resultado que es explicado principalmente por el componente estacional de los precios relacionados con la temporada escolar entre los meses de febrero y marzo, presentando alza de precios las pensiones en colegio particular: primaria y secundaria ambos con 5,4% e inicial 4,5%; gastos en proceso de matrícula para colegio particular: secundaria 1,9%, primaria 1,6% e inicial 1,3%; así como los pagos por otros conceptos en colegios estatales, que en promedio subieron 1,1%. En el mismo sentido, observó aumento de precios enseñanza terciaria, tales como, pensión: universidad particular 3,9% e instituto superior particular 1,0%; así como pagos por otros conceptos en universidad estatal 2,3% y gastos en proceso de matrícula en instituto superior particular con 1,0%.

**Alimentos y Bebidas no Alcohólicas** observó la segunda variación más alta 1,85%, registrando mayores precios leche, queso y huevos, principalmente huevos de gallina 15,2%, producto perjudicado por la ola de calor que afectó su ciclo de reproducción; asimismo, los productos cárnicos que incidieron al resultado del mes fueron pollo eviscerado 8,8% (producto al que también afectó la mayor temperatura, incidiendo en menor ingreso de unidades a los mercados), sus cortes: alas 4,1%, pierna 3,9% y pechuga 3,3%, menudencia de pollo 4,6% y gallina eviscerada 4,1%; en el mismo sentido, aumentaron los precios de hortalizas, legumbres y tubérculos, destacando tomate 19,0%, lechuga 15,9%, betarraga 14,9%, apio 12,1%, cebolla de cabeza 8,7%, zanahoria 7,0%, yuca 6,5%, choclo 5,6%, zapallo 4,1% y arveja verde 2,8%; por el contrario, observaron disminución de precios ají pimiento -20,0% y tubérculos como olluco -5,4%, papa huayro -5,2%, papa blanca -1,3% y papa amarilla -1,1%; también aportaron al resultado de marzo, café, té y cacao entre ellos: café tostado molido 3,6% y café instantáneo 1,2%; seguido de otros productos alimenticios especialmente las hierbas culinarias como culantro 9,9% y albahaca 2,3%; además, pescados y mariscos entre ellos perico 10,6%, lisa 4,5%, bonito 2,0% y jurel 1,4%; entre las frutas destacaron arándanos 27,7%, mango 26,0%, naranja de jugo 25,2% y fresa 14,8%. **Restaurantes y Hoteles**, creció 0,26%, en el servicio de comida en restaurantes aumentaron los precios de arroz chaufa 1,1%, menú en restaurantes y platos chifa ambos con 0,3%, lomo saltado, ceviche, desayuno en restaurantes y platos criollos y regionales con 0,2% cada uno y pollo a la brasa 0,1%. En el servicio de bebidas en restaurantes variaron los precios de cerveza servida 0,4%, bebidas calientes 0,3% y jugo de frutas licuado 0,2%. **Transporte**, fue la única división que mostró disminución en sus precios -0,25%, debido a la reducción en los combustibles para vehículos, como gasohol -2,1%, petróleo diésel -1,4%, gas licuado de petróleo vehicular -1,3%, por disminución del precio internacional del petróleo; en tanto que, gas natural vehicular subió levemente 0,1%. En igual sentido, mostraron reducción de precios transporte de pasajeros por aire, tales como pasaje aéreo nacional -14,6% y pasaje aéreo internacional -2,5%; así como pasaje en ómnibus interprovincial con -5,4%; por normalización de las tarifas en algunas ciudades que celebraron las fiestas de carnavales en el mes anterior.

# Índice de Precios al Consumidor de Lima Metropolitana

## Marzo 2025

| Divisiones de Consumo   | Ponderación | Variación % |               |                 |
|---|-------------|-------------|---------------|-----------------|
|   |             | Marzo 2025  | Ene. - Mar.25 | Abr.24 - Mar.25 |
| Índice General  | 100,000     | 0,81        | 0,91          | 1,28            |
| 1. Alimentos y bebidas no alcohólicas                                     | 22,967      | 1,85        | 1,70          | -0,82           |
| 2. Bebidas alcohólicas, tabaco y estupefacientes                          | 1,606       | 0,06        | 0,19          | 0,46            |
| 3. Prendas de vestir y calzado  | 4,196       | 0,18        | 0,45          | 0,74            |
| 4. Alojamiento, agua, electricidad, gas y otros combustibles              | 10,554      | 0,01        | -0,13         | 0,94            |
| 5. Muebles, artículos para el hogar y la conservación ordinaria del hogar | 5,106       | 0,21        | 0,65          | 1,52            |
| 6. Salud  | 3,484       | 0,03        | 0,05          | 0,60            |
| 7. Transporte   | 12,397      | -0,25       | -1,06         | 1,14            |
| 8. Comunicaciones   | 4,771       | 0,03        | 0,13          | 0,04            |
| 9. Recreación y cultura   | 3,958       | 0,36        | 0,82          | 2,77            |
| 10. Educación   | 8,607       | 3,40        | 3,83          | 4,42            |
| 11. Restaurantes y hoteles  | 15,885      | 0,26        | 1,01          | 2,83            |
| 12. Bienes y servicios diversos   | 6,469       | 0,28        | 0,73          | 2,53            |

Fuente: Instituto Nacional de Estadística e Informática

### Incidencia en el Índice de Precios al Consumidor de Lima Metropolitana, según Divisiones de Consumo

#### Marzo 2025

| Divisiones de Consumo  | Var. % | Incidencia          |        |
|--|--------|---------------------|--------|
|  |        | Puntos porcentuales | %      |
| Índice General   | 0,81   |                     | 100,00 |
| Alimentos y bebidas no alcohólicas                                     | 1,85   | 0,445               | 54,95  |
| Educación  | 3,40   | 0,299               | 36,86  |
| Restaurantes y hoteles   | 0,26   | 0,044               | 5,45   |
| Bienes y servicios diversos  | 0,28   | 0,018               | 2,27   |
| Recreación y cultura   | 0,36   | 0,014               | 1,73   |
| Muebles, artículos para el hogar y la conservación ordinaria del hogar | 0,21   | 0,010               | 1,22   |
| Prendas de vestir y calzado  | 0,18   | 0,007               | 0,87   |
| Alojamiento, agua, electricidad, gas y otros combustibles              | 0,01   | 0,001               | 0,12   |
| Bebidas alcohólicas, tabaco y estupefacientes                          | 0,06   | 0,001               | 0,12   |
| Salud  | 0,03   | 0,001               | 0,14   |
| Comunicaciones   | 0,03   | 0,001               | 0,15   |
| Transporte   | -0,25  | -0,031              | -3,88  |

Fuente: Instituto Nacional de Estadística e Informática

## Variación en las Divisiones de Consumo del IPC de Lima Metropolitana

Las divisiones de consumo presentaron el siguiente comportamiento, en el mes de marzo 2025

**Alimentos y Bebidas no Alcohólicas**, presentó la segunda variación más alta con 1,85%, determinada por las alzas de precios en leche, queso y huevos (4,1%) principalmente huevos de gallina 15,2%, fórmula para lactantes 3,7% y en menor medida leche evaporada 0,2%; asimismo, carne (3,5%) incidieron pollo eviscerado 8,8% así como sus cortes: alas 4,1%, pierna 3,9% y pechuga 3,3%, además menudencia de pollo 4,6%, gallina eviscerada 4,1% y milanesa 2,4%; también aportó al resultado de marzo, hortalizas, legumbres y tubérculos (3,1%) por los mayores precios de tomate 19,0%, lechuga 15,9%, betarraga 14,9%, apio 12,1%, cebolla de cabeza 8,7%, zanahoria 7,0%, yuca 6,5%, choclo 5,6%, zapallo 4,1% y arveja verde 2,8%, incrementos que fueron atenuados con las bajas en: ají pimiento -20,0% y tubérculos como olluco -5,4%, papa: huayro -5,2%, blanca -1,3% y amarilla -1,1%; igualmente, café, té y cacao (1,3%) por el aumento en café tostado molido 3,6%, café instantáneo 1,2% y producto achocolatado 0,8%; seguido de otros productos alimenticios (1,2%) especialmente las hierbas culinarias culantro 9,9% y albahaca 2,3%; en el mismo sentido, pescados y mariscos (1,1%) como perico 10,6%, lisa 4,5%, bonito 2,0% y jurel 1,4%; aguas minerales, refrescos y jugos de frutas (0,6%) subieron los precios de bebidas gaseosas 0,8% y agua de mesa sin gas 0,4%; en menor magnitud, frutas (0,1%), destacaron arándanos 27,7%, mango 26,0%, naranja de jugo 25,2% y fresa 14,8%.

**Bebidas Alcohólicas, Tabaco y Estupefacientes**, presentó una ligera alza de 0,06%, por la subida de precios en whisky 0,3%; cerveza negra 0,3%, cerveza blanca y pisco ambos en 0,1%. Igualmente, subió cigarrillo rubio 0,2%.

**Prendas de Vestir y Calzado**, creció en 0,18%, por los mayores precios registrados en reparación de prendas de vestir 0,9%; limpieza de prendas de vestir: lavado al agua de ropa 0,7% y lavado en seco de ropa 0,5%; prendas de vestir para niños: ropa deportiva escolar 2,0%, uniforme escolar 1,3%; prendas de vestir para niñas: ropa deportiva escolar 1,6%, uniforme escolar 1,2%, ropa interior 0,4%. Así también, subieron los precios del calzado para niños: zapatillas de lona 0,7%; zapatos de menores de 2 años 0,6%.

**Alojamiento, Agua, Electricidad, Gas y Otros Combustibles**, registró una ligera variación de 0,01%, debido al incremento de precios de los arbitrios municipales 3,3%. Por otro lado, se observó baja de precios en gas natural residencial -0,3% y electricidad residencial -0,2%.

**Muebles, Artículos para el Hogar y para la Conservación de la Vivienda**, presentó un alza de 0,21%, influyendo los mayores precios registrados en productos textiles para el hogar 0,8% (toalla 2,3%, sábanas y fundas 1,0% y edredón para cama 0,6%); artefactos para hogar grandes, eléctricos o no eléctricos 0,5% (lavadora 0,7%, refrigeradora y olla arrocera 0,6% cada uno, horno microondas 0,5%); herramientas pequeñas y accesorios diversos 0,3% (cables eléctricos 0,4%, bombillas eléctricas y pilas 0,3% cada uno). Así también, productos y artículos de limpieza y conservación 0,2% (paños de cocina 1,3%, lejía 0,4%, detergente 0,3% y escobas y escobillones 0,2%). Contrariamente, disminuyeron los precios de artefactos eléctricos pequeños para el hogar en -0,2% (licuadora -0,3%).

**Salud**, creció ligeramente en 0,03%, debido a los mayores precios registrados en servicios médicos 0,4% (medicina general 1,0%, ginecología y obstetricia 0,8%, pediatría 0,6%).

**Transporte**, fue el único que registró caída en sus precios con -0,25%, explicado por la disminución en los combustibles para vehículos -1,9%, tales como gasohol -2,1%, petróleo diésel -1,4%, gas licuado de petróleo vehicular -1,3%; no obstante, aumentó de precio gas natural vehicular en 0,1%. De igual forma, registraron menores precios, transporte de pasajeros por aire -5,9% (pasaje aéreo: nacional -14,6% e internacional -2,5%) y pasaje en ómnibus interprovincial -5,4%. Sin embargo, presentaron incremento de precios, automóviles nuevos con 1,8%.

**Comunicaciones**, registró una leve alza de 0,03%, debido a los mayores precios observados en equipo telefónico móvil 0,4% y envío de encomiendas 0,2%.

**Recreación y Cultura**, esta división creció 0,36%, por los mayores precios que registraron libros 2,2% (textos escolares de educación básica regular 3,3%); paquetes turísticos 1,0%; servicios culturales como

entrada a cines 0,7%; papel y útiles de oficina 0,3% (cuadernos 0,4%, útiles escolares diversos 0,3%). Igualmente, subieron las flores y plantas naturales en 0,3%.

**Educación**, registró la mayor variación con 3,40%, comportamiento que estuvo explicado por la dinámica estacional de precios asociada al inicio escolar y de la educación superior, registrando la pensión de enseñanza en colegio no estatal una variación promedio de 5,2%, gastos en proceso de matrícula en colegios particulares 1,6%; así como los pagos por otros conceptos en colegios estatales en 1,1%. De igual forma, observó alza de precios enseñanza terciaria 2,8% (pensión en: universidad particular 3,9% e instituto superior particular 1,0%; pagos por otros conceptos en universidad estatal 2,3%, así como gastos en proceso de matrícula en instituto superior particular 1,0%).

**Restaurantes y Hoteles**, mostró un incremento 0,26%, el servicio de comida en restaurantes aumentó 0,3%, registrándose mayores precios en: arroz chaufa 1,1%, menú en restaurantes y platos chifa ambos con 0,3%, lomo saltado, ceviche, desayuno en restaurantes y platos criollos y regionales con 0,2% cada uno y pollo a la brasa 0,1%. El servicio de bebidas en restaurantes presentó un alza de 0,3%, tales como cerveza servida 0,4%, bebidas calientes 0,3% y jugo de frutas licuado 0,2%.

**Bienes y Servicios Diversos**, presentó un incremento de 0,28%, influenciado por los mayores precios en salones de peluquería y establecimientos de belleza 0,4% (peinados para mujer 0,7%, corte de cabello para hombre 0,5%, teñido de cabello y cuidado de manos y pies con 0,4% cada uno, corte de cabello para mujer 0,3%); aparatos no eléctricos, artículos y productos para el cuidado personal 0,3% (cremas faciales 0,8%, champú 0,6%, cremas dentales y enjuagues bucales 0,5% cada uno y talco 0,3%).

### **Variación del IPC de Lima Metropolitana sin alimentos y energía**

El Índice de Precios al Consumidor que excluye productos de mayor volatilidad, como son los precios de los alimentos y los productos de la energía, presentaron en marzo de 2025, una variación de 0,64%.

La variación para el mes de marzo del presente año, de los productos excluidos son: alimentos y bebidas consumidos dentro y fuera del hogar (1,16%), gasohol y lubricantes (-1,85%), gas doméstico (-0,02%), combustibles sólidos (0,05%), gas natural para la vivienda (-0,33%) y electricidad residencial (-0,16%).

## Variación Porcentual del Índice de Precios al Consumidor de Lima Metropolitana

(Base: Diciembre 2021 = 100)

Marzo 2025

| Divisiones, Grupos y Clases de Consumo  | Pond. (%)      | Variación Porcentual |               |                 |
|---|----------------|----------------------|---------------|-----------------|
|   |                | Marzo 2025           | Ene. - Mar.25 | Abr.24 - Mar.25 |
| <b>INDICE GENERAL</b>   | <b>100,000</b> | <b>0,81</b>          | <b>0,91</b>   | <b>1,28</b>     |
| <b>01. ALIMENTOS Y BEBIDAS NO ALCOHÓLICAS</b>                                     | <b>22,967</b>  | <b>1,85</b>          | <b>1,70</b>   | <b>-0,82</b>    |
| 01.1. ALIMENTOS   | 21,046         | 1,96                 | 1,72          | -1,23           |
| 01.1.1. PAN Y CEREALES  | 4,231          | 0,28                 | 0,95          | 1,46            |
| 01.1.2. CARNE   | 5,227          | 3,45                 | -3,07         | -6,70           |
| 01.1.3. PESCADOS Y MARISCOS   | 1,089          | 1,12                 | 0,21          | -4,14           |
| 01.1.4. LECHE, QUESO Y HUEVOS   | 2,848          | 4,06                 | 4,69          | -2,02           |
| 01.1.5. ACEITES Y GRASAS  | 0,535          | 0,10                 | 1,09          | -1,07           |
| 01.1.6. FRUTAS  | 2,500          | 0,06                 | 4,25          | 0,14            |
| 01.1.7. HORTALIZAS, LEGUMBRES Y TUBÉRCULOS  | 2,869          | 3,12                 | 7,53          | 2,53            |
| 01.1.8. AZÚCAR Y OTRAS PRESENTACIONES   | 0,890          | 0,15                 | 0,49          | 1,63            |
| 01.1.9. OTROS PRODUCTOS ALIMENTICIOS  | 0,856          | 1,16                 | -0,62         | 2,41            |
| 01.2. BEBIDAS NO ALCOHÓLICAS  | 1,921          | 0,69                 | 1,55          | 4,15            |
| 01.2.1. CAFÉ, TÉ Y CACAO  | 0,328          | 1,28                 | 3,24          | 8,02            |
| 01.2.2. AGUAS MINERALES, REFRESCOS, JUGOS DE FRUTAS                               | 1,593          | 0,56                 | 1,19          | 3,34            |
| <b>02. BEBIDAS ALCOHÓLICAS, TABACO Y ESTUPEFACIENTES</b>                          | <b>1,606</b>   | <b>0,06</b>          | <b>0,19</b>   | <b>0,46</b>     |
| 02.1. BEBIDAS ALCOHÓLICAS   | 1,537          | 0,06                 | 0,18          | 0,41            |
| 02.1.1. BEBIDAS DESTILADAS  | 0,208          | 0,18                 | 0,41          | -1,55           |
| 02.1.3. CERVEZA   | 1,028          | 0,06                 | 0,19          | 0,90            |
| 02.2. TABACO  | 0,069          | 0,17                 | 0,42          | 1,73            |
| <b>03. PRENDAS DE VESTIR Y CALZADO</b>  | <b>4,196</b>   | <b>0,18</b>          | <b>0,45</b>   | <b>0,74</b>     |
| 03.1. PRENDAS DE VESTIR   | 2,914          | 0,22                 | 0,45          | 0,75            |
| 03.1.2. PRENDAS DE VESTIR   | 2,652          | 0,18                 | 0,38          | 0,63            |
| 03.2. CALZADO   | 1,282          | 0,09                 | 0,45          | 0,71            |
| 03.2.1. ZAPATOS Y OTROS TIPOS DE CALZADO  | 1,233          | 0,09                 | 0,46          | 0,69            |
| <b>04. ALOJAMIENTO, AGUA, ELECTRICIDAD, GAS Y OTROS COMBUSTIBLES</b>              | <b>10,554</b>  | <b>0,01</b>          | <b>-0,13</b>  | <b>0,94</b>     |
| 04.1. ALQUILERES EFECTIVOS DEL ALOJAMIENTO  | 4,451          | -0,04                | -0,09         | 0,13            |
| 04.1.1. ALQUILERES DE VIVIENDA  | 4,451          | -0,04                | -0,09         | 0,13            |
| 04.3. CONSERVACIÓN, REPARACIÓN Y SEGURIDAD DE LA VIVIENDA                         | 0,032          | 0,03                 | 0,07          | 1,00            |
| 04.4. SUMINISTRO DE AGUA Y SERVICIOS DIVERSOS RELACIONADOS CON LA VIVIENDA        | 2,364          | 0,30                 | 0,90          | 1,06            |
| 04.4.1. SUMINISTRO DE AGUA  | 1,373          | 0,00                 | 0,80          | 0,80            |
| 04.5. ELECTRICIDAD, GAS Y OTROS COMBUSTIBLES                                      | 3,707          | -0,14                | -0,91         | 1,87            |
| 04.5.1. CONSUMO DE ELECTRICIDAD RESIDENCIAL                                       | 2,621          | -0,16                | -1,54         | -1,00           |
| 04.5.2. GAS   | 1,069          | -0,08                | 0,71          | 9,94            |
| <b>05. MUEBLES, ARTÍCULOS PARA EL HOGAR Y LA CONSERVACIÓN ORDINARIA DEL HOGAR</b> | <b>5,106</b>   | <b>0,21</b>          | <b>0,65</b>   | <b>1,52</b>     |
| 05.1. MUEBLES Y ACCESORIOS, ALFOMBRAS Y OTROS MATERIALES PARA PISOS               | 0,491          | 0,13                 | 0,15          | 1,03            |
| 05.1.1. MUEBLES Y ACCESORIOS  | 0,491          | 0,13                 | 0,15          | 1,03            |
| 05.2. PRODUCTOS TEXTILES PARA EL HOGAR  | 0,173          | 0,76                 | 1,32          | 3,14            |
| 05.3. ARTEFACTOS PARA EL HOGAR  | 0,480          | 0,38                 | 0,71          | 2,41            |
| 05.4. ARTÍCULOS DE VIDRIO Y CRISTAL, VAJILLA Y UTENSILIOS PARA EL HOGAR           | 0,100          | 0,34                 | 0,48          | 0,35            |
| 05.5. HERRAMIENTAS Y EQUIPO PARA EL HOGAR Y EL JARDÍN                             | 0,297          | 0,27                 | 0,94          | 2,23            |
| 05.6. BIENES Y SERVICIOS PARA CONSERVACIÓN DEL HOGAR                              | 3,565          | 0,16                 | 0,65          | 1,36            |
| 05.6.1. BIENES PARA EL HOGAR NO DURADEROS   | 1,319          | 0,17                 | 0,47          | 1,07            |
| 05.6.2. SERVICIOS DOMÉSTICOS Y PARA EL HOGAR                                      | 2,245          | 0,15                 | 0,76          | 1,55            |

**Variación Porcentual del Índice de Precios al Consumidor de Lima Metropolitana**  
**(Base: Diciembre 2021 = 100)**  
**Marzo 2025**

| Divisiones, Grupos y Clases de Consumo   | Pond. (%) | Variación Porcentual |               |                 |
|--|-----------|----------------------|---------------|-----------------|
|  |           | Marzo 2025           | Ene. - Mar.25 | Abr.24 - Mar.25 |
| <b>06. SALUD</b>   | 3,484     | 0,03                 | 0,05          | 0,60            |
| 06.1. PRODUCTOS, ARTEFACTOS Y EQUIPO MÉDICOS                                   | 2,001     | -0,02                | -0,04         | 0,71            |
| 06.1.1. PRODUCTOS FARMACÉUTICOS  | 1,777     | -0,02                | -0,06         | 0,77            |
| 06.1.3. ARTEFACTOS Y EQUIPO TERAPÉUTICOS                                       | 0,171     | 0,02                 | 0,10          | 0,14            |
| 06.2. SERVICIOS PARA PACIENTES EXTERNOS  | 0,789     | 0,18                 | 0,30          | 0,65            |
| 06.2.1. SERVICIOS MÉDICOS  | 0,251     | 0,44                 | 0,76          | 1,10            |
| 06.2.2. SERVICIOS DENTALES   | 0,248     | 0,04                 | 0,04          | 0,63            |
| 06.2.3. SERVICIOS PARAMÉDICOS  | 0,290     | 0,08                 | 0,13          | 0,26            |
| 06.3. SERVICIOS DE HOSPITAL  | 0,695     | 0,00                 | 0,00          | 0,25            |
| <b>07. TRANSPORTE</b>  | 12,397    | -0,25                | -1,06         | 1,14            |
| 07.1. ADQUISICIÓN DE VEHÍCULOS   | 1,679     | 1,76                 | 1,80          | 4,13            |
| 07.1.1. VEHÍCULOS A MOTOR  | 1,612     | 1,84                 | 1,89          | 4,30            |
| 07.2. FUNCIONAMIENTO DE EQUIPO DE TRANSPORTE PERSONAL                          | 1,570     | -1,19                | -0,08         | -2,11           |
| 07.2.2. COMBUSTIBLES Y LUBRICANTES PARA EQUIPO DE TRANS. PERSONAL              | 1,062     | -1,85                | -0,27         | -3,63           |
| 07.3. SERVICIOS DE TRANSPORTE  | 9,147     | -0,45                | -1,69         | 1,13            |
| 07.3.2. TRANSPORTE DE PASAJEROS POR CARRETERA                                  | 8,352     | -0,03                | -1,00         | 1,60            |
| 07.3.3. TRANSPORTE DE PASAJEROS POR AIRE                                       | 0,784     | -5,94                | -10,30        | -4,87           |
| <b>08. COMUNICACIONES</b>  | 4,771     | 0,03                 | 0,13          | 0,04            |
| 08.2. EQUIPO TELEFÓNICO Y DE FACSIMILE   | 0,465     | 0,32                 | 1,95          | 1,65            |
| 08.3. SERVICIOS TELEFÓNICOS Y DE FACSIMILE                                     | 4,292     | 0,00                 | -0,05         | -0,13           |
| <b>09. RECREACIÓN Y CULTURA</b>  | 3,958     | 0,36                 | 0,82          | 2,77            |
| 09.1. EQUIPO AUDIOVISUAL, FOTOGRÁFICO Y DE PROCESAMIENTO DE INFORMACIÓN        | 0,723     | 0,10                 | 0,10          | 1,09            |
| 09.1.1. EQUIPO PARA RECEPCIÓN, GRABACIÓN Y REPROD. DE SONIDOS E IMÁGENES       | 0,435     | 0,09                 | -0,02         | 1,23            |
| 09.1.3. EQUIPO DE PROCESAMIENTO E INFORMACIÓN                                  | 0,288     | 0,13                 | 0,29          | 0,86            |
| 09.3. OTROS ARTÍCULOS Y EQUIPO PARA RECREACIÓN, JARDINES Y ANIMALES DOMÉSTICOS | 0,986     | 0,28                 | 0,91          | 2,39            |
| 09.3.4. PRODUCTOS PARA ANIMALES DOMÉSTICOS                                     | 0,550     | 0,30                 | 0,94          | 1,86            |
| 09.4. SERVICIOS DE RECREACIÓN Y CULTURALES                                     | 1,592     | 0,26                 | 0,49          | 3,04            |
| 09.4.2. SERVICIOS CULTURALES   | 1,130     | 0,36                 | 0,44          | 3,66            |
| 09.5. PERIÓDICOS, LIBROS, PAPELES Y ÚTILES DE OFICINA                          | 0,504     | 0,88                 | 1,61          | 1,77            |
| 09.5.1. LIBROS   | 0,193     | 2,24                 | 4,06          | 4,91            |
| 09.5.2. DIARIOS Y PERIÓDICOS   | 0,114     | 0,00                 | 0,00          | 0,00            |
| 09.6. PAQUETES TURÍSTICOS  | 0,155     | 0,98                 | 3,61          | 13,22           |
| <b>10. EDUCACIÓN</b>   | 8,607     | 3,40                 | 3,83          | 4,42            |
| 10.1. ENSEÑANZA PREESCOLAR Y ENSEÑANZA PRIMARIA                                | 2,243     | 4,57                 | 5,02          | 5,02            |
| 10.2. ENSEÑANZA SECUNDARIA   | 1,259     | 4,89                 | 5,42          | 5,42            |
| 10.4. ENSEÑANZA TERCARIA   | 4,259     | 2,84                 | 3,18          | 3,64            |
| <b>11. RESTAURANTES Y HOTELES</b>  | 15,885    | 0,26                 | 1,01          | 2,83            |
| 11.1. SERVICIOS DE SUMINISTRO DE COMIDAS Y BEBIDAS POR CONTRATO                | 15,451    | 0,26                 | 0,99          | 2,79            |
| 11.1.1. SERVICIO DE COMIDA EN RESTAURANTES Y LOCALES SIMILARES                 | 12,833    | 0,25                 | 0,95          | 2,76            |
| 11.1.2. SERVICIO DE BEBIDAS EN RESTAURANTES Y LOCALES SIMILARES                | 2,565     | 0,27                 | 1,17          | 2,93            |
| 11.2. SERVICIOS DE ALOJAMIENTO   | 0,434     | 0,47                 | 1,86          | 4,29            |
| <b>12. BIENES Y SERVICIOS DIVERSOS</b>   | 6,469     | 0,28                 | 0,73          | 2,53            |
| 12.1. CUIDADO PERSONAL   | 4,791     | 0,30                 | 0,76          | 2,62            |
| 12.1.1. SALONES DE PELUQUERÍA Y ESTABLECIMIENTOS DE CUIDADOS PERSONALES        | 0,803     | 0,39                 | 1,33          | 3,70            |
| 12.1.3. APARATOS, ARTÍCULOS Y PRODUCTOS PARA LA ATENCIÓN PERSONAL              | 3,988     | 0,28                 | 0,64          | 2,40            |
| 12.3. EFECTOS PERSONALES NO ESPECIFICADOS                                      | 0,243     | 0,72                 | 0,98          | 4,01            |
| 12.5. SEGUROS  | 0,309     | 0,37                 | 0,99          | 3,37            |
| 12.7. OTROS SERVICIOS NO ESPECIFICADOS   | 0,890     | 0,09                 | 0,54          | 1,48            |

Fuente: Instituto Nacional de Estadística e Informática

Productos con mayor variación de precios

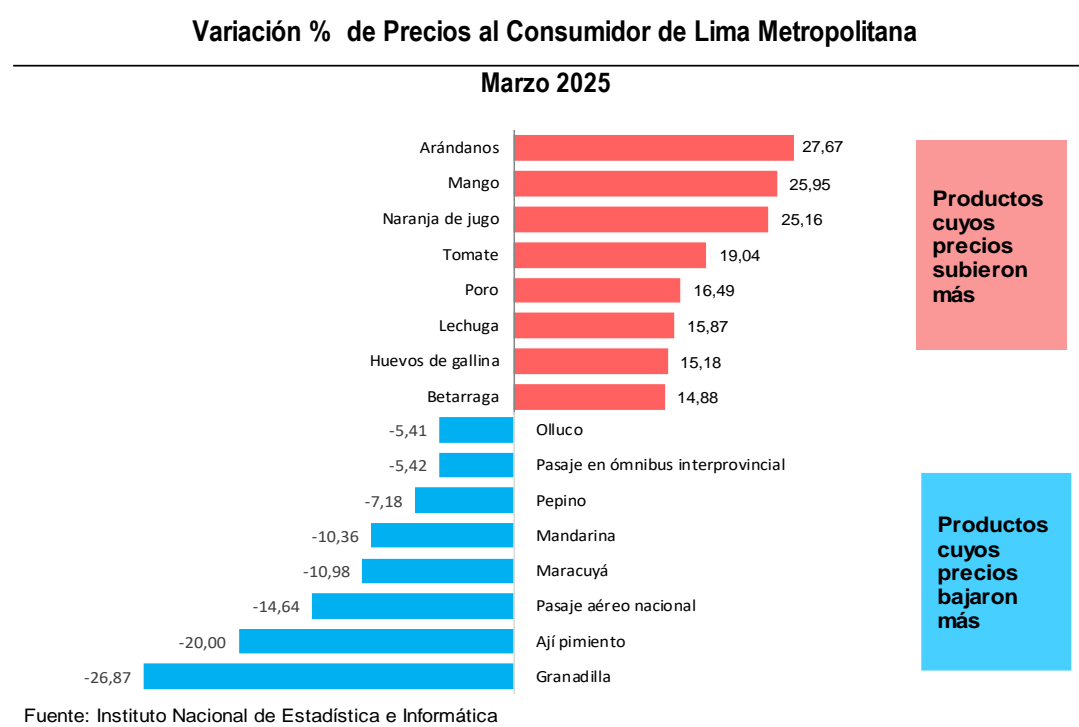

Incidencia en la variación del índice de precios al consumidor de Lima Metropolitana

Variación % de precios con mayor incidencia en el Índice de Precios al Consumidor (IPC) de Lima Metropolitana: Marzo 2025

| Producto                           | Var % | Incidencia | Producto                          | Var %  | Incidencia |
|------------------------------------|-------|------------|-----------------------------------|--------|------------|
| Pensión escolar colegio particular | 5,22  | 0,168      | Granadilla                        | -26,87 | -0,041     |
| Pollo eviscerado                   | 8,75  | 0,130      | Mandarina                         | -10,36 | -0,032     |
| Huevos de gallina                  | 15,18 | 0,119      | Pasaje aéreo nacional             | -14,64 | -0,028     |
| Pensión universidad particular     | 3,89  | 0,111      | Gasohol                           | -2,09  | -0,015     |
| Tomate                             | 19,04 | 0,035      | Pasaje en ómnibus interprovincial | -5,42  | -0,012     |

Fuente: INEI

### III. Índice de Precios al Por Mayor a Nivel Nacional (Base Diciembre 2013 = 100)

**Marzo 2025**

El Instituto Nacional de Estadística e Informática comunica qué, el Índice de Precios al Por Mayor a nivel Nacional, en marzo 2025, se redujo en -0,15%, respecto al mes anterior. La variación que acumuló en el primer trimestre del año fue -0,41% y en los doce últimos meses, disminuyó -0,97%.

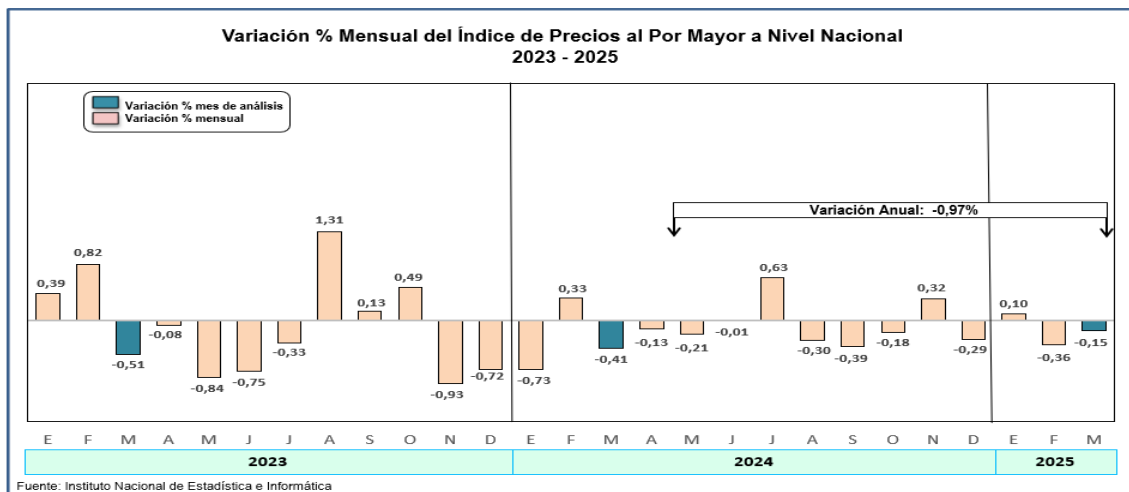

En marzo 2025, los menores precios que registraron los productos de origen importado fueron determinantes en el resultado negativo del indicador mayorista, donde destacaron los bienes industriales como, petróleo diésel -5,8%, tortas de soya -4,0%, hilados de fibra sintética -3,2%, resinas de PVC -2,9%, automóviles -1,8%, cianuro -1,7%; así también, vehículos para el transporte, cargadores frontales y tractores de carretera para semirremolques con -1,3% cada uno, teléfono móvil -1,1%, planchas de acero -1,0% y varillas de construcción -0,9%. De igual manera, los bienes agropecuarios importados mostraron caída de precios, principalmente el trigo con -3,0%.

Por su parte, los bienes nacionales presentaron alza de precios, sobre todo el sector agropecuario, resaltando los bienes pecuarios como, pollo en pie 13,8%, huevos 11,7%, ganado porcino 3,2%, gallina en pie 2,6% y ganado vacuno 1,5%; en igual sentido, se mostraron los productos agrícolas: cebolla 15,8%, zapallo 15,4%, mango 15,1%, naranja 13,1%, zanahoria 13,0%, tomate 11,4%, café en grano 10,3%, piña 6,1%, yuca 5,2%, plátano 3,0% y camote 1,6%; igualmente, los bienes pesqueros: caballa 11,4%, cabrilla 7,7%, jurel 7,2%, perico 6,8% y bonito 6,5%. Sin embargo, se observó contracción de precios en los productos manufacturados como, petróleo industrial -5,9%, petróleo diésel -5,9%, gasohol -4,0%, varillas de construcción -3,1%, gas licuado de petróleo (GLP) -1,9%, azúcar rubia -1,5%, hilados de fibra de algodón -1,5%, harina de trigo industrial -1,2%, envases de metal -1,2%, y conservas de pescado en graded -1,0%.

#### Índice de Precios al Por Mayor a Nivel Nacional, Marzo 2025

| Nivel de Desagregación |                             | Ponderación (%) | Variación Porcentual |               |                 |
|------------------------|-----------------------------|-----------------|----------------------|---------------|-----------------|
|                        |                             |                 | Marzo                | Ene. - Mar.25 | Abr.24 - Mar.25 |
| <b>Índice General</b>  |                             | <b>100,00</b>   | <b>-0,15</b>         | <b>-0,41</b>  | <b>-0,97</b>    |
| <b>1,0</b>             | <b>Productos Nacionales</b> | <b>75,92</b>    | <b>0,12</b>          | <b>-0,07</b>  | <b>-0,72</b>    |
| 1,1                    | Sector Agropecuario         | 10,55           | 3,16                 | 1,20          | 3,18            |
| 1,2                    | Sector Pesca                | 0,63            | 6,12                 | 8,97          | 14,28           |
| 1,3                    | Sector Manufactura          | 64,74           | -0,56                | -0,43         | -1,66           |
| <b>2,0</b>             | <b>Productos Importados</b> | <b>24,08</b>    | <b>-1,15</b>         | <b>-1,62</b>  | <b>-1,88</b>    |
| 2,1                    | Sector Agropecuario         | 1,28            | -0,66                | -1,96         | -7,34           |
| 2,3                    | Sector Manufactura          | 22,80           | -1,17                | -1,60         | -1,56           |

Fuente: Instituto Nacional de Estadística e Informática

## IV. Índice de Precios de Maquinaria y Equipo (Base Diciembre 2013 = 100)

### Marzo 2025

El Índice de Precios de Maquinaria y Equipo de Lima Metropolitana, correspondiente al mes de marzo 2025, descendió en -0,94%. La tasa acumulada en los tres primeros meses del año decreció en -1,59% y la anualizada (abril 2024 - marzo 2025), llegó a -0,03%.

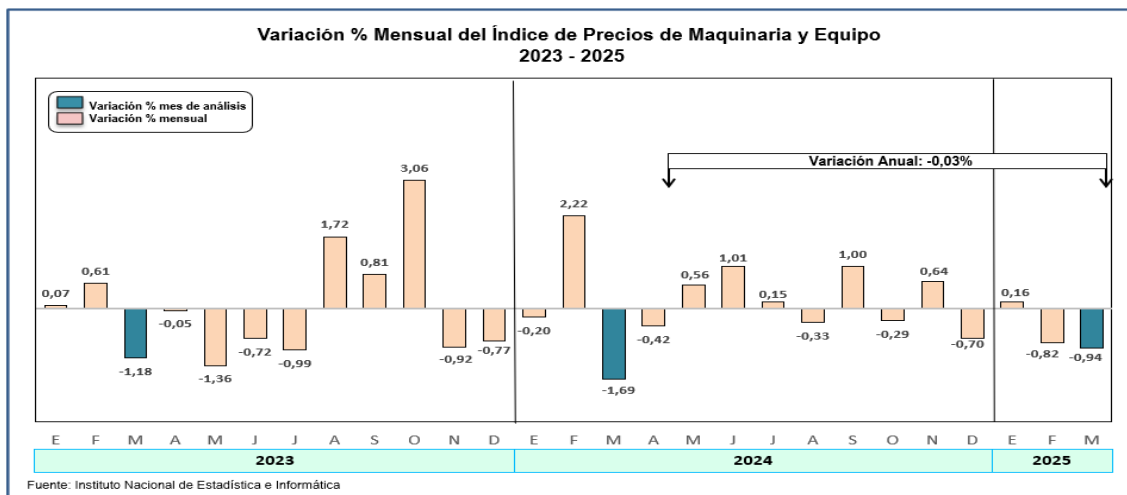

En el mes del análisis, los precios de los bienes de capital de origen nacional cayeron en -0,25%, destacando la menor variación de la maquinaria y equipo para la agricultura: bebederos -1,2% y nidos para aves -0,7%; igualmente, se redujeron los precios de la maquinaria y equipo para la industria: transformadores -1,8%, tanques metálicos -1,3%, tableros eléctricos -0,8% y máquinas de soldar -0,5%; otra maquinaria y equipo: redes para pesca -1,6% y camillas-sillones de tratamiento médico -0,4%; y maquinaria y equipo para el transporte: carrocerías -1,3%, muelles para vehículo automotriz -0,7% y mototaxi -0,3%.

De igual manera, decrecieron los precios de los bienes de capital de procedencia importado -1,20%, debido entre otros factores a la baja cotización del dólar. Aportó la menor variación, maquinaria y equipo para el transporte: camionetas pick up -3,2%, tractor de carretera para semirremolque -1,6% y filtros (aire -1,0% y aceite -0,9%); y maquinaria y equipo para la agricultura: tractores -1,3% y lampas -0,3%; así también, mostraron caída de precios, la maquinaria y equipo para la industria: ordenadores de escritorio -2,1%, excavadoras -1,5%, palas cargadoras, montacargas, niveladoras, ambos con -1,3% e impresoras con -0,6%; y otra maquinaria y equipo: contadores de electricidad diversos -1,3% y aparatos electromédicos -0,8%.

### Índice de Precios de Maquinaria y Equipo de Lima Metropolitana, Marzo 2025

| Nivel de desagregación     |   | Ponderación (%) | Variación Porcentual |               |                 |
|----------------------------|---|-----------------|----------------------|---------------|-----------------|
|                            |   |                 | Marzo                | Ene. - Mar.25 | Abr.24 - Mar.25 |
| <b>Maquinaria y Equipo</b> |   | <b>100,00</b>   | <b>-0,94</b>         | <b>-1,59</b>  | <b>-0,03</b>    |
| <b>1</b>                   | <b>Maquinaria y Equipo Nacional</b>     | <b>27,85</b>    | <b>-0,25</b>         | <b>-0,10</b>  | <b>0,85</b>     |
| 11                         | Maquinaria y Equipo para la Agricultura | 0,48            | -0,66                | -0,58         | 0,48            |
| 12                         | Maquinaria y Equipo para la Industria   | 16,88           | -0,30                | -0,12         | 0,89            |
| 13                         | Maquinaria y Equipo para el Transporte  | 8,45            | -0,11                | 0,07          | 1,18            |
| 14                         | Otra Maquinaria y Equipo                | 2,04            | -0,30                | -0,49         | -0,75           |
| <b>2</b>                   | <b>Maquinaria y Equipo Importado</b>    | <b>72,15</b>    | <b>-1,20</b>         | <b>-2,15</b>  | <b>-0,36</b>    |
| 21                         | Maquinaria y Equipo para la Agricultura | 1,23            | -1,19                | -2,14         | -1,73           |
| 22                         | Maquinaria y Equipo para la Industria   | 42,47           | -1,13                | -2,13         | -0,19           |
| 23                         | Maquinaria y Equipo para el Transporte  | 24,99           | -1,36                | -2,30         | -0,32           |
| 24                         | Otra Maquinaria y Equipo                | 3,46            | -0,81                | -1,22         | -2,24           |

Fuente: Instituto Nacional de Estadística e Informática

## V. Índice de Precios de Materiales de Construcción (Base Diciembre 2013 = 100)

**Marzo 2025**

El Índice de Precios de Materiales de Construcción a nivel de Lima Metropolitana, correspondiente al mes de marzo 2025, disminuyó en -0,17%, cifra menor al mes anterior (-0,31%). Acumulando, en el primer trimestre del año, una variación de -0,38% y en el periodo anual (últimos doce meses), una tasa de -1,07%.

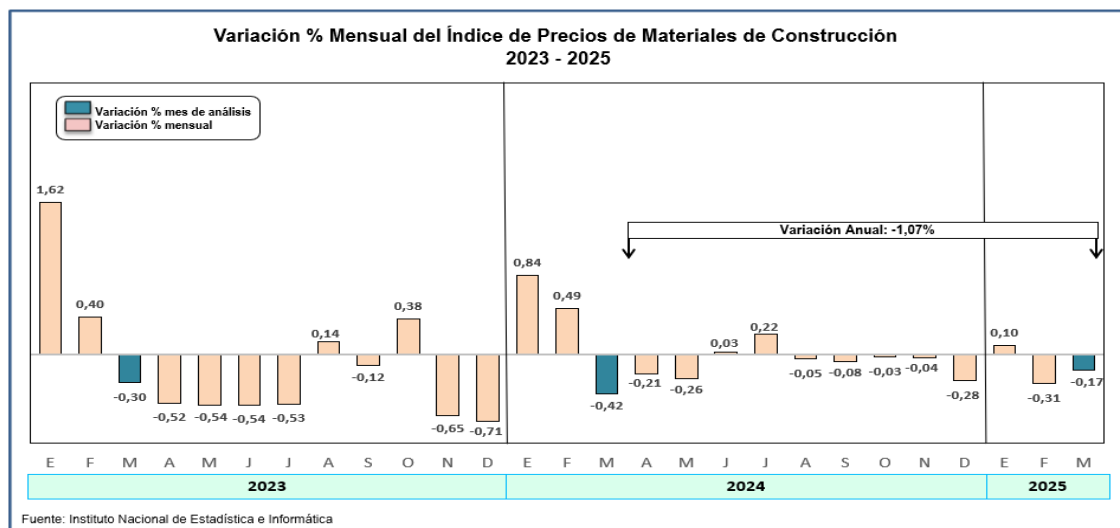

En el mes de marzo, los precios de los insumos de la construcción marcaron una reducción de -0,17%, por los bajos precios registrados en cuatro de los diez grupos componentes del indicador: lidera la incidencia negativa el grupo metálicos con -1,00% (varillas de construcción -1,7%, alambazón -1,5%, planchas zincadas onduladas, planchas de acero LAC, ambos en -1,3%, tubo de acero LAC -1,2% y alambre negro -1,1%, por tipo de cambio); vidrios con -0,92% (templados -1,3% y primarios -0,6%); maderas -0,16% (triplay -0,6%, tableros aglomerados -0,4% y capirona -0,2%); y aglomerantes -0,05% (cemento portland tipo I en -0,1%).

En cambio, presentaron alzas de precios: ladrillos con 0,56% (ladrillo king kong 1,1%, pandereta 0,8% y pastelero 0,1%, por mayor demanda); suministros eléctricos 0,29%, es el caso de cables: para energía 0,6% y telefónicos 0,1%, influyendo el mayor costo del insumo (cobre); tubos y accesorios de plástico en 0,22% (básicamente, tanques para agua 0,1%); similar comportamiento, se observó en mayólicas y mosaicos con 0,05% (revestimientos para pared 0,6%); agregados 0,01% (arena 0,1%); y estructuras de concreto con 0,01% (planchas planas de fibra 0,2%).

### Índice de Precios de Materiales de Construcción, Marzo 2025

| Nivel de desagregación                | Ponderación (%) | Variación Porcentual |               |                 |
|---------------------------------------|-----------------|----------------------|---------------|-----------------|
|                                       |                 | Marzo                | Ene. - Mar.25 | Abr.24 - Mar.25 |
| <b>MATERIALES DE CONSTRUCCIÓN</b>     | <b>100,00</b>   | <b>-0,17</b>         | <b>-0,38</b>  | <b>-1,07</b>    |
| 1 Maderas                             | 6,04            | -0,16                | 0,38          | 0,99            |
| 2 Tubos y Accesorios de Plástico      | 8,86            | 0,22                 | 0,08          | -0,21           |
| 3 Suministros Eléctricos              | 7,78            | 0,29                 | -0,55         | 3,37            |
| 4 Vidrios                             | 1,15            | -0,92                | -1,65         | -0,05           |
| 5 Ladrillos                           | 5,14            | 0,56                 | 1,03          | -2,27           |
| 6 Mayólicas y Mosaicos                | 7,81            | 0,05                 | -0,21         | -8,84           |
| 7 Aglomerantes                        | 25,84           | -0,05                | -0,35         | -0,26           |
| 8 Agregados                           | 6,06            | 0,01                 | -0,15         | 0,24            |
| 9 Estructuras de Concreto y Armazones | 9,75            | 0,01                 | 0,44          | -0,04           |
| 10 Metálicos                          | 21,57           | -1,00                | -1,53         | -3,28           |

Fuente: Instituto Nacional de Estadística e Informática

# ANEXOS

## Cuadro 1

Variación porcentual del Índice de Precios al Consumidor a Nivel Nacional, según divisiones de consumo  
(Base Diciembre 2021 = 100)

Marzo 2025

| Divisiones, Grupos y Clases de Consumo  | Ponderación<br>(%) | Variación Porcentual |               |                 |
|---|--------------------|----------------------|---------------|-----------------|
|   |                    | Marzo                | Ene. - Mar.25 | Abr.24 - Mar.25 |
| <b>Índice General</b>   | <b>100,000</b>     | <b>0,76</b>          | <b>0,80</b>   | <b>1,32</b>     |
| <b>01. Alimentos y Bebidas no Alcohólicas</b>                                     | <b>23,928</b>      | <b>1,64</b>          | <b>1,10</b>   | <b>-0,59</b>    |
| 01.1. Alimentos   | 21,933             | 1,73                 | 1,07          | -0,96           |
| 01.1.1. Pan y cereales  | 4,438              | 0,16                 | 0,84          | 1,20            |
| 01.1.2. Carne   | 5,410              | 3,12                 | -3,85         | -6,15           |
| 01.1.3. Pescados y mariscos   | 1,208              | 1,41                 | -1,00         | -1,40           |
| 01.1.4. Leche, queso y huevos   | 2,892              | 3,28                 | 2,73          | -2,25           |
| 01.1.5. Aceites y grasas  | 0,538              | 0,30                 | 1,24          | -2,83           |
| 01.1.6. Frutas  | 2,637              | -0,46                | 3,79          | 1,03            |
| 01.1.7. Hortalizas, legumbres y tubérculos  | 3,036              | 3,40                 | 6,71          | 2,66            |
| 01.1.8. Azúcar y otras presentaciones   | 0,390              | -0,78                | -1,38         | -3,59           |
| 01.1.9. Otros productos alimenticios  | 0,871              | 1,25                 | 0,32          | 2,52            |
| 01.2. Bebidas no alcohólicas  | 1,995              | 0,58                 | 1,35          | 3,85            |
| 01.2.1. Café, té y cacao  | 0,322              | 1,31                 | 3,38          | 8,43            |
| 01.2.2. Aguas minerales, refrescos, jugos de frutas y de legumbres                | 1,674              | 0,43                 | 0,93          | 2,95            |
| <b>02. Bebidas Alcohólicas, Tabaco y Estupefacientes</b>                          | <b>1,655</b>       | <b>0,07</b>          | <b>0,22</b>   | <b>0,72</b>     |
| 02.1. Bebidas alcohólicas   | 1,600              | 0,06                 | 0,21          | 0,68            |
| 02.1.3. Cerveza   | 1,262              | 0,07                 | 0,23          | 1,01            |
| 02.2. Tabaco  | 0,055              | 0,23                 | 0,52          | 2,03            |
| <b>03. Prendas de Vestir y Calzado</b>  | <b>4,610</b>       | <b>0,19</b>          | <b>0,42</b>   | <b>0,94</b>     |
| 03.1. Prendas de vestir   | 3,225              | 0,21                 | 0,43          | 0,98            |
| 03.1.2. Prendas de vestir y confección  | 2,977              | 0,19                 | 0,39          | 0,91            |
| 03.2. Calzado   | 1,385              | 0,12                 | 0,41          | 0,85            |
| 03.2.1. Zapatos y otros tipos de calzado  | 1,333              | 0,12                 | 0,41          | 0,80            |
| <b>04. Alojamiento, Agua, Electricidad, Gas y Otros Combustibles</b>              | <b>9,607</b>       | <b>0,11</b>          | <b>0,16</b>   | <b>1,86</b>     |
| 04.1. Alquileres efectivos del alojamiento  | 3,836              | 0,05                 | 0,09          | 0,78            |
| 04.1.1. Alquiler vivienda principal   | 3,836              | 0,05                 | 0,09          | 0,78            |
| 04.4. Suministro de agua y servicios relacionados con la vivienda                 | 1,996              | 0,55                 | 1,27          | 1,74            |
| 04.4.1. Suministro de agua  | 1,288              | 0,44                 | 1,33          | 1,78            |
| 04.5. Electricidad, gas y otros combustibles                                      | 3,744              | -0,08                | -0,44         | 3,13            |
| 04.5.1. Consumo de electricidad residencial                                       | 2,544              | -0,16                | -1,28         | -0,42           |
| 04.5.2. Gas   | 1,152              | 0,09                 | 1,40          | 11,96           |
| <b>05. Muebles, Artículos para el Hogar y la Conservación Ordinaria del Hogar</b> | <b>4,932</b>       | <b>0,20</b>          | <b>0,52</b>   | <b>1,07</b>     |
| 05.1. Muebles y accesorios, alfombras y otros materiales para pisos               | 0,551              | 0,11                 | 0,14          | 0,08            |
| 05.1.1. Muebles y accesorios  | 0,551              | 0,11                 | 0,14          | 0,08            |
| 05.2. Productos textiles para el hogar  | 0,188              | 0,28                 | 0,34          | 1,11            |
| 05.3. Artefactos para el hogar  | 0,487              | 0,15                 | 0,37          | 0,87            |
| 05.4. Artículos de vidrio y cristal, vajilla y utensilios para el hogar           | 0,129              | 0,26                 | 0,25          | -0,05           |
| 05.5. Herramientas y equipo para el hogar y el jardín                             | 0,311              | 0,44                 | 0,66          | 1,35            |
| 05.6. Bienes y servicios para conservación del hogar                              | 3,266              | 0,19                 | 0,61          | 1,27            |
| 05.6.1. Bienes para el hogar no duraderos   | 1,404              | 0,20                 | 0,35          | 0,66            |
| 05.6.2. Servicios domésticos y para el hogar                                      | 1,863              | 0,18                 | 0,82          | 1,78            |

**Variación porcentual del Índice de Precios al Consumidor a Nivel Nacional, según divisiones de consumo**  
**(Base Diciembre 2021 = 100)**  
**Marzo 2025**

| Divisiones, Grupos y Clases de Consumo   | Ponderación<br>(%) | Variación Porcentual |               |                 |
|--|--------------------|----------------------|---------------|-----------------|
|  |                    | Marzo                | Ene. - Mar.25 | Abr.24 - Mar.25 |
| <b>06. Salud</b>   | <b>3,475</b>       | <b>0,07</b>          | <b>0,21</b>   | <b>1,13</b>     |
| 06.1. Productos, artefactos y equipo médicos                                   | 2,115              | 0,03                 | 0,11          | 1,32            |
| 06.1.1. Productos farmacéuticos  | 1,868              | 0,03                 | 0,09          | 1,41            |
| 06.1.3. Artefactos y equipo terapéuticos                                       | 0,192              | 0,02                 | 0,34          | 0,73            |
| 06.2. Servicios para pacientes externos  | 0,833              | 0,19                 | 0,42          | 0,94            |
| 06.2.1. Servicios médicos  | 0,261              | 0,33                 | 0,66          | 1,29            |
| 06.2.2. Servicios dentales   | 0,273              | 0,13                 | 0,44          | 1,28            |
| 06.2.3. Servicios paramédicos  | 0,299              | 0,12                 | 0,18          | 0,29            |
| 06.3. Servicios de hospital  | 0,527              | 0,07                 | 0,25          | 0,69            |
| <b>07. Transporte</b>  | <b>12,210</b>      | <b>-0,22</b>         | <b>-0,83</b>  | <b>0,94</b>     |
| 07.1. Adquisición de vehículos   | 1,678              | 1,12                 | 1,00          | 2,23            |
| 07.1.1. Vehículos a motor  | 1,503              | 1,25                 | 1,17          | 2,47            |
| 07.2. Funcionamiento de equipo de transporte personal                          | 1,594              | -1,08                | -0,16         | -2,80           |
| 07.2.2. Combustibles y lubricantes para equipo de trans. personal              | 1,130              | -1,64                | -0,42         | -4,54           |
| 07.3. Servicios de transporte  | 8,938              | -0,32                | -1,24         | 1,31            |
| 07.3.2. Transporte de pasajeros por carretera                                  | 8,279              | 0,07                 | -0,69         | 1,62            |
| 07.3.3. Transporte de pasajeros por aire                                       | 0,640              | -6,10                | -9,20         | -3,26           |
| <b>08. Comunicaciones</b>  | <b>4,643</b>       | <b>0,03</b>          | <b>0,10</b>   | <b>-0,12</b>    |
| 08.2. Equipo telefónico y de facsímile   | 0,536              | 0,23                 | 1,10          | -0,32           |
| 08.3. Servicios telefónicos y de facsímile                                     | 4,089              | 0,00                 | -0,02         | -0,10           |
| 08.3.1. Gasto por llamadas telefónicas de una línea privada o pública          | 4,045              | 0,00                 | -0,04         | -0,16           |
| 08.3.2. Servicio de facsímile e internet                                       | 0,043              | 0,18                 | 1,28          | 4,66            |
| <b>09. Recreación y Cultura</b>  | <b>3,996</b>       | <b>0,20</b>          | <b>0,72</b>   | <b>2,11</b>     |
| 09.1. Equipo audiovisual, fotográfico y de procesamiento de información        | 0,806              | -0,13                | -0,08         | -0,20           |
| 09.1.1. Equipo para recepción, grabación y reproducción de sonidos e imágenes  | 0,487              | -0,19                | -0,18         | -0,25           |
| 09.1.3. Equipo de procesamiento e información                                  | 0,319              | -0,03                | 0,08          | -0,14           |
| 09.3. Otros artículos y equipo para recreación, jardines y animales domésticos | 0,977              | 0,21                 | 0,66          | 1,83            |
| 09.4. Servicios de recreación y culturales                                     | 1,547              | 0,15                 | 0,70          | 2,99            |
| 09.4.2. Servicios culturales   | 1,116              | 0,30                 | 0,70          | 3,66            |
| 09.5. Periódicos, libros, papeles y útiles de oficina                          | 0,528              | 0,64                 | 1,31          | 1,24            |
| 09.5.1. Libros   | 0,198              | 1,84                 | 3,42          | 3,96            |
| 09.5.2. Diarios y periódicos   | 0,098              | 0,00                 | 0,00          | 0,00            |
| 09.6. Paquetes turísticos  | 0,139              | 0,42                 | 2,75          | 9,92            |
| <b>10. Educación</b>   | <b>8,058</b>       | <b>3,34</b>          | <b>3,80</b>   | <b>4,40</b>     |
| 10.1. Enseñanza preescolar y enseñanza primaria                                | 2,167              | 4,75                 | 5,34          | 5,34            |
| 10.2. Enseñanza secundaria   | 1,180              | 4,98                 | 5,63          | 5,63            |
| 10.4. Enseñanza terciaria  | 3,883              | 2,53                 | 2,80          | 3,46            |
| <b>11. Restaurantes y Hoteles</b>  | <b>16,088</b>      | <b>0,26</b>          | <b>0,98</b>   | <b>2,75</b>     |
| 11.1. Servicios de suministro de comidas y bebidas por contrato                | 15,709             | 0,26                 | 0,97          | 2,73            |
| 11.1.1. Servicio de comida en restaurantes y locales similares                 | 12,965             | 0,27                 | 0,96          | 2,67            |
| 11.1.2. Servicio de bebidas en restaurantes y locales similares                | 2,706              | 0,24                 | 1,01          | 3,03            |
| 11.2. Servicios de alojamiento   | 0,379              | 0,22                 | 1,52          | 3,38            |
| <b>12. Bienes y Servicios Diversos</b>   | <b>6,798</b>       | <b>0,29</b>          | <b>0,70</b>   | <b>2,47</b>     |
| 12.1. Cuidado personal   | 5,054              | 0,25                 | 0,61          | 2,36            |
| 12.1.1. Salones de peluquería y establecimientos de cuidados personales        | 0,757              | 0,38                 | 1,19          | 3,73            |
| 12.1.3. Aparatos, artículos y productos para la atención personal              | 4,297              | 0,23                 | 0,50          | 2,12            |
| 12.3. Efectos personales no especificados                                      | 0,282              | 0,84                 | 1,48          | 5,77            |
| 12.5. Seguros  | 0,242              | 0,51                 | 1,02          | 3,28            |
| 12.7. Otros servicios no especificados   | 1,025              | 0,27                 | 0,94          | 1,98            |

Fuente: Instituto Nacional de Estadística e Informática

## Cuadro 2

### Variación Porcentual del Índice de Precios al Consumidor Nacional y de Principales Ciudades

Marzo 2025

| Ciudad             | Variación Porcentual |               |                 |
|--------------------|----------------------|---------------|-----------------|
|                    | Marzo 2025           | Ene. - Mar.25 | Abr.24 - Mar.25 |
| <b>Nacional</b>    | <b>0,76</b>          | <b>0,80</b>   | <b>1,32</b>     |
| Abancay            | 0,42                 | 0,11          | 0,67            |
| Arequipa           | 0,88                 | 0,81          | 1,72            |
| Ayacucho           | 0,31                 | 0,62          | 1,88            |
| Cajamarca          | 1,00                 | 0,88          | 2,36            |
| Cerro de Pasco     | 0,39                 | -0,68         | 0,48            |
| Chachapoyas        | 0,09                 | -0,16         | 0,42            |
| Chiclayo           | 0,83                 | 0,89          | 0,97            |
| Chimbote           | 0,61                 | -0,03         | 0,65            |
| Cusco              | 0,15                 | 0,07          | 1,44            |
| Huancavelica       | 0,07                 | -0,41         | -0,04           |
| Huancayo           | 0,54                 | 0,32          | 1,98            |
| Huánuco            | 0,60                 | -0,13         | 0,37            |
| Huaraz             | 0,48                 | -0,40         | -0,13           |
| Ica                | 0,68                 | 0,87          | 2,07            |
| Iquitos            | 0,45                 | 0,52          | 2,17            |
| Lima Metropolitana | 0,81                 | 0,91          | 1,28            |
| Moquegua           | 0,48                 | 0,93          | 1,17            |
| Moyobamba          | 0,01                 | -0,51         | 0,89            |
| Piura              | 0,96                 | 1,28          | 1,57            |
| Pucallpa           | 0,62                 | 0,17          | 1,23            |
| Puerto Maldonado   | 0,43                 | 0,40          | 2,03            |
| Puno               | -0,07                | 0,51          | 1,61            |
| Tacna              | 0,83                 | 0,83          | 0,65            |
| Tarapoto           | 0,60                 | -0,18         | 1,83            |
| Trujillo           | 0,96                 | 1,03          | 1,33            |
| Tumbes             | 0,63                 | 0,95          | 0,78            |

Fuente: Instituto Nacional de Estadística e Informática

### Cuadro 3

**Índice de Precios al Consumidor de Lima Metropolitana y Variación Porcentual: 2022 - 2025**  
(Base Diciembre 2021 = 100)

| Mes       | Índice General |        |        |        | Variación Porcentual |       |       |       |           |      |      |       |          |      |      |      |
|-----------|----------------|--------|--------|--------|----------------------|-------|-------|-------|-----------|------|------|-------|----------|------|------|------|
|           |                |        |        |        | Mensual              |       |       |       | Acumulada |      |      |       | Anual 1/ |      |      |      |
|           | 2022           | 2023   | 2024   | 2025   | 2022                 | 2023  | 2024  | 2025  | 2022      | 2023 | 2024 | 2025  | 2022     | 2023 | 2024 | 2025 |
| ENERO     | 100,04         | 108,70 | 111,99 | 114,07 | 0,04                 | 0,23  | 0,02  | -0,09 | 0,04      | 0,23 | 0,02 | -0,09 | 5,68     | 8,66 | 3,02 | 1,85 |
| FEBRERO   | 100,35         | 109,02 | 112,62 | 114,28 | 0,31                 | 0,29  | 0,56  | 0,19  | 0,35      | 0,52 | 0,58 | 0,09  | 6,15     | 8,65 | 3,29 | 1,48 |
| MARZO     | 101,84         | 110,39 | 113,75 | 115,21 | 1,48                 | 1,25  | 1,01  | 0,81  | 1,84      | 1,78 | 1,59 | 0,91  | 6,82     | 8,40 | 3,05 | 1,28 |
| ABRIL     | 102,82         | 111,01 | 113,69 |        | 0,96                 | 0,56  | -0,05 |       | 2,82      | 2,35 | 1,54 |       | 7,96     | 7,97 | 2,42 |      |
| MAYO      | 103,21         | 111,36 | 113,59 |        | 0,38                 | 0,32  | -0,09 |       | 3,21      | 2,67 | 1,45 |       | 8,09     | 7,89 | 2,00 |      |
| JUNIO     | 104,44         | 111,19 | 113,73 |        | 1,19                 | -0,15 | 0,12  |       | 4,44      | 2,52 | 1,57 |       | 8,81     | 6,46 | 2,29 |      |
| JULIO     | 105,42         | 111,62 | 114,00 |        | 0,94                 | 0,39  | 0,24  |       | 5,42      | 2,92 | 1,81 |       | 8,74     | 5,88 | 2,13 |      |
| AGOSTO    | 106,13         | 112,04 | 114,32 |        | 0,67                 | 0,38  | 0,28  |       | 6,13      | 3,30 | 2,10 |       | 8,40     | 5,58 | 2,03 |      |
| SETIEMBRE | 106,68         | 112,06 | 114,05 |        | 0,52                 | 0,02  | -0,24 |       | 6,68      | 3,32 | 1,86 |       | 8,53     | 5,04 | 1,78 |      |
| OCTUBRE   | 107,05         | 111,70 | 113,94 |        | 0,35                 | -0,32 | -0,09 |       | 7,05      | 2,99 | 1,76 |       | 8,28     | 4,34 | 2,01 |      |
| NOVIEMBRE | 107,60         | 111,52 | 114,05 |        | 0,52                 | -0,16 | 0,09  |       | 7,60      | 2,82 | 1,86 |       | 8,45     | 3,64 | 2,27 |      |
| DICIEMBRE | 108,46         | 111,97 | 114,17 |        | 0,79                 | 0,41  | 0,11  |       | 8,46      | 3,24 | 1,97 |       | 8,46     | 3,24 | 1,97 |      |

1/ Respecto al mismo mes del año anterior.

Fuente: Instituto Nacional de Estadística e Informática

Cuadro 4

Índice de Precios al Consumidor a Nivel Nacional y Variación Porcentual: 2022 - 2025  
(Base Diciembre 2021 = 100)

| Mes       | Índice General |          |          |          | Variación Porcentual |       |       |       |           |      |      |       |          |      |      |      |
|-----------|----------------|----------|----------|----------|----------------------|-------|-------|-------|-----------|------|------|-------|----------|------|------|------|
|           |                |          |          |          | Mensual              |       |       |       | Acumulada |      |      |       | Anual 1/ |      |      |      |
|           | 2022           | 2023     | 2024     | 2025     | 2022                 | 2023  | 2024  | 2025  | 2022      | 2023 | 2024 | 2025  | 2022     | 2023 | 2024 | 2025 |
| ENERO     | 100,1824       | 109,0647 | 112,2789 | 114,3000 | 0,18                 | 0,46  | 0,01  | -0,08 | 0,18      | 0,46 | 0,01 | -0,08 | 6,33     | 8,87 | 2,95 | 1,80 |
| FEBRERO   | 100,4952       | 109,5304 | 112,7392 | 114,4383 | 0,31                 | 0,43  | 0,41  | 0,12  | 0,50      | 0,89 | 0,42 | 0,04  | 6,67     | 8,99 | 2,93 | 1,51 |
| MARZO     | 101,9991       | 110,8385 | 113,8033 | 115,3095 | 1,50                 | 1,19  | 0,94  | 0,76  | 2,00      | 2,10 | 1,37 | 0,80  | 7,45     | 8,67 | 2,67 | 1,32 |
| ABRIL     | 103,1520       | 111,4476 | 113,7950 |          | 1,13                 | 0,55  | -0,01 |       | 3,15      | 2,66 | 1,36 |       | 8,62     | 8,04 | 2,11 |      |
| MAYO      | 103,5269       | 111,7948 | 113,6489 |          | 0,36                 | 0,31  | -0,13 |       | 3,53      | 2,98 | 1,23 |       | 8,78     | 7,99 | 1,66 |      |
| JUNIO     | 104,5983       | 111,6159 | 113,7251 |          | 1,03                 | -0,16 | 0,07  |       | 4,60      | 2,81 | 1,30 |       | 9,32     | 6,71 | 1,89 |      |
| JULIO     | 105,6410       | 112,0002 | 113,9851 |          | 1,00                 | 0,34  | 0,23  |       | 5,64      | 3,17 | 1,53 |       | 9,28     | 6,02 | 1,77 |      |
| AGOSTO    | 106,2972       | 112,4481 | 114,3397 |          | 0,62                 | 0,40  | 0,31  |       | 6,30      | 3,58 | 1,85 |       | 8,80     | 5,79 | 1,68 |      |
| SETIEMBRE | 106,8878       | 112,5211 | 114,1978 |          | 0,56                 | 0,06  | -0,12 |       | 6,89      | 3,65 | 1,72 |       | 8,79     | 5,27 | 1,49 |      |
| OCTUBRE   | 107,3678       | 112,2180 | 114,1574 |          | 0,45                 | -0,27 | -0,04 |       | 7,37      | 3,37 | 1,68 |       | 8,64     | 4,52 | 1,73 |      |
| NOVIEMBRE | 107,8469       | 111,9307 | 114,2325 |          | 0,45                 | -0,26 | 0,07  |       | 7,85      | 3,10 | 1,75 |       | 8,64     | 3,79 | 2,06 |      |
| DICIEMBRE | 108,5634       | 112,2665 | 114,3963 |          | 0,66                 | 0,30  | 0,14  |       | 8,56      | 3,41 | 1,90 |       | 8,56     | 3,41 | 1,90 |      |

1/ Respecto al mismo mes del año anterior.

Fuente: Instituto Nacional de Estadística e Informática

## Cuadro 5

### Índice de Precios al Por Mayor a Nivel Nacional y Variación Porcentual: 2022 - 2025

(Base Diciembre 2013 = 100)

| Mes       | Índice General |        |        |        | Variación Porcentual |       |       |       |           |       |       |       |          |       |       |       |
|-----------|----------------|--------|--------|--------|----------------------|-------|-------|-------|-----------|-------|-------|-------|----------|-------|-------|-------|
|           |                |        |        |        | Mensual              |       |       |       | Acumulada |       |       |       | Anual 1/ |       |       |       |
|           | 2022           | 2023   | 2024   | 2025   | 2022                 | 2023  | 2024  | 2025  | 2022      | 2023  | 2024  | 2025  | 2022     | 2023  | 2024  | 2025  |
| ENERO     | 125,11         | 134,77 | 131,88 | 131,14 | -0,26                | 0,39  | -0,73 | 0,10  | -0,26     | 0,39  | -0,73 | 0,10  | 12,09    | 7,72  | -2,14 | -0,56 |
| FEBRERO   | 125,68         | 135,87 | 132,31 | 130,68 | 0,46                 | 0,82  | 0,33  | -0,36 | 0,19      | 1,21  | -0,40 | -0,26 | 11,41    | 8,11  | 0,00  | -1,23 |
| MARZO     | 127,91         | 135,17 | 131,76 | 130,48 | 1,77                 | -0,51 | -0,41 | -0,15 | 1,97      | 0,69  | -0,82 | -0,41 | 11,59    | 5,68  | -2,52 | -0,97 |
| ABRIL     | 129,57         | 135,06 | 131,58 |        | 1,30                 | -0,08 | -0,13 |       | 3,30      | 0,61  | -0,95 |       | 13,05    | 4,24  | -2,58 |       |
| MAYO      | 131,76         | 133,93 | 131,31 |        | 1,69                 | -0,84 | -0,21 |       | 5,04      | -0,24 | -1,16 |       | 13,72    | 1,65  | -1,96 |       |
| JUNIO     | 132,26         | 132,93 | 131,30 |        | 0,38                 | -0,75 | -0,01 |       | 5,44      | -0,98 | -1,17 |       | 12,11    | 0,51  | -1,23 |       |
| JULIO     | 134,85         | 132,50 | 132,12 |        | 1,96                 | -0,33 | 0,63  |       | 7,50      | -1,31 | -0,55 |       | 12,60    | -1,74 | -0,28 |       |
| AGOSTO    | 134,48         | 134,23 | 131,72 |        | -0,27                | 1,31  | -0,30 |       | 7,21      | -0,01 | -0,85 |       | 10,26    | -0,18 | -1,87 |       |
| SETIEMBRE | 134,71         | 134,41 | 131,21 |        | 0,17                 | 0,13  | -0,39 |       | 7,40      | 0,12  | -1,23 |       | 9,18     | -0,22 | -2,38 |       |
| OCTUBRE   | 135,82         | 135,07 | 130,98 |        | 0,82                 | 0,49  | -0,18 |       | 8,28      | 0,61  | -1,41 |       | 9,08     | -0,55 | -3,03 |       |
| NOVIEMBRE | 135,75         | 133,81 | 131,39 |        | -0,05                | -0,93 | 0,32  |       | 8,22      | -0,33 | -1,10 |       | 8,62     | -1,43 | -1,81 |       |
| DICIEMBRE | 134,25         | 132,85 | 131,01 |        | -1,11                | -0,72 | -0,29 |       | 7,03      | -1,04 | -1,38 |       | 7,03     | -1,04 | -1,38 |       |

1/ Respecto al mismo mes del año anterior.

Fuente: Instituto Nacional de Estadística e Informática

## Cuadro 6

### Índice de Precios de Maquinaria y Equipo, Variación Porcentual: 2022 - 2025

(Base Diciembre 2013 = 100)

| Mes       | Índice General |        |        |        | Variación Porcentual |       |       |       |           |       |       |       |          |       |       |       |
|-----------|----------------|--------|--------|--------|----------------------|-------|-------|-------|-----------|-------|-------|-------|----------|-------|-------|-------|
|           |                |        |        |        | Mensual              |       |       |       | Acumulada |       |       |       | Anual 1/ |       |       |       |
|           | 2022           | 2023   | 2024   | 2025   | 2022                 | 2023  | 2024  | 2025  | 2022      | 2023  | 2024  | 2025  | 2022     | 2023  | 2024  | 2025  |
| ENERO     | 134,16         | 137,65 | 137,52 | 140,62 | -2,15                | 0,07  | -0,20 | 0,16  | -2,15     | 0,07  | -0,20 | 0,16  | 9,72     | 2,60  | -0,10 | 2,25  |
| FEBRERO   | 131,45         | 138,50 | 140,57 | 139,47 | -2,02                | 0,61  | 2,22  | -0,82 | -4,12     | 0,68  | 2,02  | -0,66 | 6,76     | 5,36  | 1,50  | -0,78 |
| MARZO     | 130,36         | 136,85 | 138,20 | 138,16 | -0,83                | -1,18 | -1,69 | -0,94 | -4,92     | -0,52 | 0,29  | -1,59 | 4,64     | 4,98  | 0,98  | -0,03 |
| ABRIL     | 130,25         | 136,79 | 137,61 |        | -0,08                | -0,05 | -0,42 |       | -5,00     | -0,56 | -0,13 |       | 4,66     | 5,02  | 0,60  |       |
| MAYO      | 133,06         | 134,92 | 138,38 |        | 2,16                 | -1,36 | 0,56  |       | -2,95     | -1,92 | 0,42  |       | 4,90     | 1,40  | 2,56  |       |
| JUNIO     | 132,39         | 133,96 | 139,77 |        | -0,50                | -0,72 | 1,01  |       | -3,44     | -2,62 | 1,43  |       | 1,83     | 1,18  | 4,34  |       |
| JULIO     | 137,19         | 132,62 | 139,98 |        | 3,62                 | -0,99 | 0,15  |       | 0,06      | -3,59 | 1,58  |       | 4,06     | -3,33 | 5,54  |       |
| AGOSTO    | 137,63         | 134,91 | 139,51 |        | 0,32                 | 1,72  | -0,33 |       | 0,39      | -1,93 | 1,24  |       | 1,49     | -1,98 | 3,41  |       |
| SETIEMBRE | 138,40         | 136,00 | 140,90 |        | 0,56                 | 0,81  | 1,00  |       | 0,95      | -1,13 | 2,25  |       | 0,93     | -1,73 | 3,60  |       |
| OCTUBRE   | 141,35         | 140,16 | 140,48 |        | 2,13                 | 3,06  | -0,29 |       | 3,10      | 1,89  | 1,95  |       | 4,63     | -0,84 | 0,23  |       |
| NOVIEMBRE | 139,10         | 138,87 | 141,38 |        | -1,59                | -0,92 | 0,64  |       | 1,46      | 0,95  | 2,60  |       | 2,53     | -0,17 | 1,81  |       |
| DICIEMBRE | 137,56         | 137,80 | 140,39 |        | -1,10                | -0,77 | -0,70 |       | 0,34      | 0,17  | 1,88  |       | 0,34     | 0,17  | 1,88  |       |

1/ Respecto al mismo mes del año anterior

Fuente: Instituto Nacional de Estadística e Informática

## Cuadro 7

### Índice de Precios de Materiales de Construcción y Variación Porcentual: 2022 - 2025

(Base Diciembre 2013 = 100)

| Mes       | Índice General |        |        |        | Variación Porcentual |       |       |       |           |       |      |       |          |       |       |       |
|-----------|----------------|--------|--------|--------|----------------------|-------|-------|-------|-----------|-------|------|-------|----------|-------|-------|-------|
|           |                |        |        |        | Mensual              |       |       |       | Acumulada |       |      |       | Anual 1/ |       |       |       |
|           | 2022           | 2023   | 2024   | 2025   | 2022                 | 2023  | 2024  | 2025  | 2022      | 2023  | 2024 | 2025  | 2022     | 2023  | 2024  | 2025  |
| ENERO     | 141,75         | 148,44 | 145,25 | 144,48 | 1,67                 | 1,62  | 0,84  | 0,10  | 1,67      | 1,62  | 0,84 | 0,10  | 15,55    | 4,72  | -2,15 | -0,53 |
| FEBRERO   | 141,96         | 149,03 | 145,97 | 144,04 | 0,15                 | 0,40  | 0,49  | -0,31 | 1,82      | 2,02  | 1,34 | -0,21 | 14,31    | 4,98  | -2,06 | -1,32 |
| MARZO     | 144,35         | 148,58 | 145,35 | 143,80 | 1,68                 | -0,30 | -0,42 | -0,17 | 3,53      | 1,72  | 0,91 | -0,38 | 14,99    | 2,93  | -2,17 | -1,07 |
| ABRIL     | 145,46         | 147,81 | 145,04 |        | 0,76                 | -0,52 | -0,21 |       | 4,32      | 1,19  | 0,69 |       | 15,46    | 1,62  | -1,88 |       |
| MAYO      | 146,54         | 147,02 | 144,67 |        | 0,75                 | -0,54 | -0,26 |       | 5,10      | 0,64  | 0,43 |       | 15,46    | 0,32  | -1,60 |       |
| JUNIO     | 146,84         | 146,22 | 144,71 |        | 0,20                 | -0,54 | 0,03  |       | 5,32      | 0,10  | 0,47 |       | 13,88    | -0,42 | -1,03 |       |
| JULIO     | 147,88         | 145,45 | 145,04 |        | 0,71                 | -0,53 | 0,22  |       | 6,06      | -0,43 | 0,69 |       | 12,74    | -1,65 | -0,28 |       |
| AGOSTO    | 147,04         | 145,65 | 144,96 |        | -0,57                | 0,14  | -0,05 |       | 5,46      | -0,29 | 0,64 |       | 10,30    | -0,94 | -0,47 |       |
| SETIEMBRE | 146,66         | 145,47 | 144,85 |        | -0,26                | -0,12 | -0,08 |       | 5,18      | -0,42 | 0,56 |       | 9,32     | -0,81 | -0,42 |       |
| OCTUBRE   | 146,83         | 146,02 | 144,80 |        | 0,12                 | 0,38  | -0,03 |       | 5,31      | -0,04 | 0,53 |       | 7,23     | -0,56 | -0,83 |       |
| NOVIEMBRE | 146,31         | 145,07 | 144,74 |        | -0,36                | -0,65 | -0,04 |       | 4,93      | -0,69 | 0,49 |       | 6,06     | -0,85 | -0,23 |       |
| DICIEMBRE | 146,08         | 144,04 | 144,34 |        | -0,16                | -0,71 | -0,28 |       | 4,77      | -1,39 | 0,21 |       | 4,77     | -1,39 | 0,21  |       |

1/ Respecto al mismo mes del año anterior.

Fuente: Instituto Nacional de Estadística e Informática

## Cuadro 8

**ÍNDICE DE PRECIOS AL CONSUMIDOR DE LIMA METROPOLITANA**  
**SIN ALIMENTOS Y ENERGÍA**  
**(Base Dic.2021 = 100)**

| Año        | Mes       | IPC de Lima Metropolitana | Alimentos y bebidas consumidas dentro y fuera del hogar 1/ | Energía    |               |                       |                              |              | IPC sin alimentos y energía |       |
|------------|-----------|---------------------------|--|------------|---------------|-----------------------|------------------------------|--------------|-----------------------------|-------|
|            |           |                           |  | Gasohol 2/ | GLP doméstico | Otros combustibles 3/ | Gas natural para la vivienda | Electricidad | Índice                      | Var%  |
| 2023       | Enero     | 108,70                    | 113,31   | 107,03     | 89,18         | 104,58                | 89,63                        | 111,54       | 105,64                      | 0,05  |
|            | Febrero   | 109,02                    | 113,96   | 109,45     | 88,35         | 104,62                | 89,25                        | 107,06       | 105,93                      | 0,27  |
|            | Marzo     | 110,39                    | 116,16   | 107,63     | 89,05         | 104,71                | 89,24                        | 106,53       | 106,86                      | 0,88  |
|            | Abril     | 111,01                    | 117,51   | 106,43     | 88,28         | 104,77                | 86,98                        | 105,74       | 107,08                      | 0,20  |
|            | Mayo      | 111,36                    | 118,52   | 103,71     | 87,50         | 105,00                | 87,05                        | 103,45       | 107,16                      | 0,08  |
|            | Junio     | 111,19                    | 118,00   | 100,02     | 86,82         | 105,19                | 89,99                        | 103,07       | 107,31                      | 0,14  |
|            | Julio     | 111,62                    | 118,78   | 97,97      | 84,73         | 105,37                | 86,94                        | 103,04       | 107,62                      | 0,29  |
|            | Agosto    | 112,04                    | 119,57   | 106,24     | 83,33         | 105,55                | 86,30                        | 98,50        | 107,88                      | 0,24  |
|            | Setiembre | 112,06                    | 119,29   | 110,49     | 84,46         | 105,72                | 86,49                        | 98,35        | 108,03                      | 0,13  |
|            | Octubre   | 111,70                    | 118,06   | 109,19     | 85,71         | 105,79                | 86,49                        | 98,49        | 108,26                      | 0,22  |
|            | Noviembre | 111,52                    | 117,37   | 105,21     | 85,73         | 106,05                | 91,56                        | 103,27       | 108,27                      | 0,00  |
|            | Diciembre | 111,97                    | 118,03   | 102,22     | 85,57         | 106,42                | 91,62                        | 103,53       | 108,66                      | 0,36  |
| 2024       | Enero     | 111,99                    | 118,15   | 98,68      | 85,97         | 106,32                | 91,62                        | 103,56       | 108,67                      | 0,01  |
|            | Febrero   | 112,62                    | 119,01   | 98,13      | 87,73         | 105,70                | 89,65                        | 102,36       | 109,22                      | 0,51  |
|            | Marzo     | 113,75                    | 120,43   | 100,94     | 89,20         | 105,49                | 91,38                        | 102,22       | 110,18                      | 0,88  |
|            | Abril     | 113,69                    | 119,96   | 104,42     | 91,99         | 105,60                | 91,44                        | 102,22       | 110,30                      | 0,11  |
|            | Mayo      | 113,59                    | 119,51   | 104,14     | 93,84         | 105,60                | 91,20                        | 100,99       | 110,48                      | 0,16  |
|            | Junio     | 113,73                    | 119,67   | 101,79     | 93,11         | 105,31                | 93,34                        | 101,00       | 110,66                      | 0,16  |
|            | Julio     | 114,00                    | 119,99   | 103,37     | 94,36         | 103,61                | 93,34                        | 101,00       | 110,87                      | 0,19  |
|            | Agosto    | 114,32                    | 120,72   | 103,61     | 94,45         | 103,59                | 93,31                        | 101,63       | 110,88                      | 0,01  |
|            | Setiembre | 114,05                    | 120,12   | 101,02     | 94,85         | 103,64                | 90,31                        | 101,75       | 110,88                      | 0,00  |
|            | Octubre   | 113,94                    | 119,76   | 98,42      | 96,35         | 103,68                | 91,53                        | 101,75       | 110,97                      | 0,08  |
|            | Noviembre | 114,05                    | 119,82   | 98,07      | 99,02         | 103,70                | 91,76                        | 102,64       | 111,04                      | 0,06  |
|            | Diciembre | 114,17                    | 119,50   | 97,55      | 99,66         | 103,70                | 91,60                        | 102,79       | 111,49                      | 0,40  |
| 2025       | Enero     | 114,07                    | 119,44   | 98,57      | 99,63         | 103,70                | 91,60                        | 102,84       | 111,31                      | -0,15 |
|            | Febrero   | 114,28                    | 119,75   | 99,11      | 100,82        | 103,74                | 90,99                        | 101,36       | 111,53                      | 0,19  |
|            | Marzo     | 115,21                    | 121,14   | 97,28      | 100,80        | 103,79                | 90,69                        | 101,20       | 112,24                      | 0,64  |
| Var. % mes |           | 0,81                      | 1,16   | -1,85      | -0,02         | 0,05                  | -0,33                        | -0,16        | 0,64                        |       |

1/ Incluye alimentos y bebidas no alcohólicas; bebidas alcohólicas y tabaco; y servicios de suministro de comidas y bebidas.

2/ Comprende: Gasohol, gas licuado de petróleo vehicular, gas natural vehicular, petróleo diésel y lubricantes.

3/ Combustible sólido: Carbón de palo.

Fuente: Instituto Nacional de Estadística e Informática.

## FICHA TÉCNICA

### El Índice de Precios al Consumidor a Nivel Nacional

**Definición.** El Índice de Precios al Consumidor a Nivel Nacional (IPCN), es un indicador estadístico que mide el comportamiento promedio de precios, de un periodo a otro, de un conjunto de productos (bienes y servicios) consumidos habitualmente por un grupo de familias con diversos niveles de ingreso a nivel nacional y en un momento determinado del tiempo.

**Encuesta Nacional de Presupuestos Familiares (ENAPREF).** El INEI, después de 10 años ha efectuado la Encuesta Nacional de Presupuestos Familiares 2019-2020, entre junio 2019 y marzo 2020, cuyo principal objetivo fue la actualización de la estructura del consumo de los hogares a nivel nacional. En tal sentido, la ENAPREF es el soporte del índice de precios al consumidor, al constituir el insumo fundamental para la identificación de los bienes y servicios que son consumidos en las 26 principales ciudades del país.

La encuesta entrevistó a 41 358 viviendas, durante nueve meses y medio, suspendida por el estado de emergencia sanitaria decretada por el Gobierno debido al COVID 19. Esta información, fue completada mediante técnicas estadísticas reconocidas internacionalmente como el Hot-Deck.

Esta encuesta se ejecuta, mediante entrevista directa a los jefes y miembros de hogares y se realizó en las 26 ciudades más importantes del país, constituidas por 24 capitales de Departamento y las ciudades de Chimbote y Tarapoto.

#### ***Principales características del Índice de Precios al Consumidor a nivel Nacional:***

**Cobertura Geográfica.** El índice está referido al área urbana de 26 principales ciudades, que incluye veinticuatro ciudades capitales de departamento y dos ciudades no capitales con mayor dinámica económica y poblacional (Chimbote y Tarapoto).

**Periodo base.** El periodo base del nuevo índice de precios al consumidor a nivel nacional, se ha establecido como diciembre 2021 = 100. En tal sentido, todos los índices corrientes que se calculen, mostrarán su evolución respecto a ese periodo base.

**Periodo de referencia de las ponderaciones.** Las ponderaciones están referidas a la importancia relativa de los gastos en bienes y servicios del consumo final declarados por los hogares en la ENAPREF 2019-2020.

**Periodicidad.** Se elaborará y publicará en forma mensual a partir de enero 2022, según lo establecido en la Ley 29438.

**Actualización y selección de los bienes de la canasta familiar a nivel ciudades.** Para elaborar el Índice de Precios al Consumidor, es necesario conocer los bienes y servicios que consumen las familias de los diferentes estratos en cada ciudad, en un periodo base, seleccionando a un conjunto de bienes y servicios que corresponden a un promedio del consumo de los habitantes de la ciudad. Al existir imposibilidad técnica y financiera de hacer seguimiento a los precios de todos los productos que adquiere la población, se seleccionó aquellos más representativos en el gasto y frecuencia relativa de consumo de los hogares para el seguimiento de precios mensual.

**Composición del Gasto Familiar.** El INEI, adoptando el criterio de comparabilidad internacional, utilizó la Clasificación del Consumo Individual por finalidades (CCIF), para los bienes y servicios seleccionados en 12

divisiones, desagregadas en grupos, clases, subclases, rubros y productos.

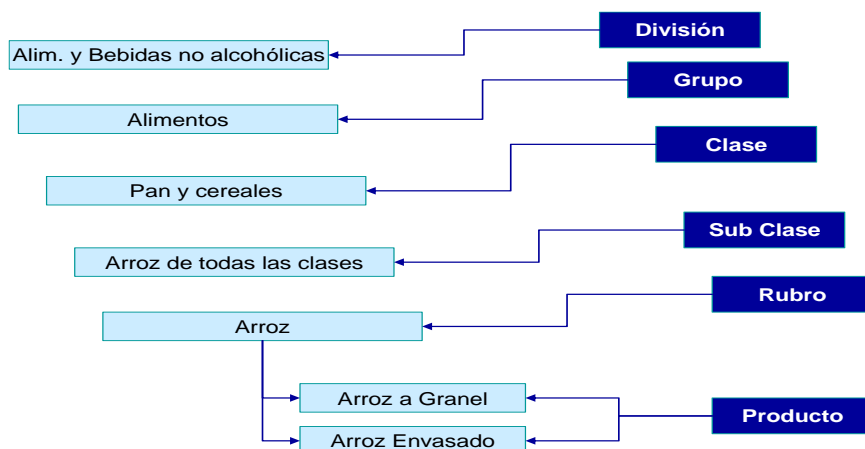

**Canasta de consumo nacional.** La canasta de consumo agregada a nivel nacional está conformada por todos los productos seleccionados que integran los IPC, tanto de Lima Metropolitana como de las 25 principales ciudades del país. Esta canasta incorpora bienes y servicios que han adquirido representatividad en el consumo de los hogares por diversas razones, entre ellas:

- Preferencias o hábitos regionales de consumo
- Productos de alta tecnología
- Modificación de los precios relativos

**Estructura de Ponderaciones del IPC a Nivel Nacional.** El total de la suma de los gastos de las 26 ciudades de la ENAPREF, por 6 niveles de desagregación, se expresará con la nomenclatura de la Clasificación del Consumo Individual por finalidades – CCIF

Con fines comparativos se presenta la estructura de ponderaciones según grandes grupos de consumo

#### NACIONAL: ESTRUCTURA DEL IPC SEGÚN CONSUMO FINAL DE LOS HOGARES, 2011 Y 2021

| GRANDES GRUPOS DE CONSUMO |  | PONDERACIÓN |         | DIFERENCIA |
|---------------------------|--|-------------|---------|------------|
|                           |  | 2011        | 2021    |            |
| INDICE GENERAL            |  | 100.000     | 100.000 | 0.00       |
| 01                        | ALIMENTOS Y BEBIDAS NO ALCOHÓLICAS                                     | 27.481      | 23.928  | -3.55      |
| 02                        | BEBIDAS ALCOHÓLICAS, TABACO Y ESTUPEFACIENTES                          | 1.143       | 1.655   | 0.51       |
| 03                        | PRENDAS DE VESTIR Y CALZADO  | 5.764       | 4.610   | -1.15      |
| 04                        | ALOJAMIENTO, AGUA, ELECTRICIDAD, GAS Y OTROS COMBUSTIBLES              | 8.296       | 9.607   | 1.31       |
| 05                        | MUEBLES, ARTÍCULOS PARA EL HOGAR Y PARA LA CONSERVACIÓN DE LA VIVIENDA | 5.241       | 4.932   | -0.31      |
| 06                        | SALUD  | 3.202       | 3.475   | 0.27       |
| 07                        | TRANSPORTE   | 12.444      | 12.210  | -0.23      |
| 08                        | COMUNICACIONES   | 3.659       | 4.643   | 0.98       |
| 09                        | RECREACIÓN Y CULTURA   | 4.945       | 3.996   | -0.95      |
| 10                        | ENSEÑANZA  | 8.360       | 8.058   | -0.30      |
| 11                        | RESTAURANTES Y HOTELES   | 12.772      | 16.088  | 3.32       |
| 12                        | BIENES Y SERVICIOS DIVERSOS  | 6.693       | 6.798   | 0.11       |

Fuente: INEI - DTIE - Dirección Ejecutiva de Índice de Precios

## NACIONAL: ESTRUCTURA DEL IPC SEGÚN GRANDES GRUPOS DE CONSUMO, 2011 Y 2021

| GRANDES GRUPOS DE CONSUMO                               | PONDERACIÓN    |                | DIFERENCIA |
|---|----------------|----------------|------------|
|   | BASE 2011      | BASE DIC 2021  |            |
| <b>ÍNDICE GENERAL</b>                                   | <b>100.000</b> | <b>100.000</b> |            |
| 1. ALIMENTOS Y BEBIDAS                                  | 41.141         | 41.238         | 0.097      |
| 1.1 ALIMENTOS Y BEBIDAS DENTRO DEL HOGAR                | 28.491         | 25.527         | -2.964     |
| 1.2 ALIMENTOS Y BEBIDAS CONSUMIDAS FUERA DEL HOGAR      | 12.651         | 15.711         | 3.060      |
| 2. VESTIDO Y CALZADO                                    | 5.686          | 4.532          | -1.154     |
| 3. ALQ. DE VIVIENDA, COMBUSTIBLES Y ELECTRICIDAD        | 8.392          | 9.696          | 1.304      |
| 4. MUEBLES, ENSERES Y MANT. DE LA VIVIENDA              | 5.353          | 5.009          | -0.344     |
| 5. CUIDADOS Y CONSERVACIÓN DE LA SALUD                  | 3.398          | 3.661          | 0.263      |
| 6. TRANSPORTES Y COMUNICACIONES                         | 15.599         | 16.361         | 0.762      |
| 7. ESPARC. DIVERS., SERVICIOS CULTURALES Y DE ENSEÑANZA | 13.758         | 12.462         | -1.296     |
| 8. OTROS BIENES Y SERVICIOS                             | 6.673          | 7.042          | 0.369      |

**Método general de cálculo del Índice de Precios al Consumidor a Nivel Nacional (IPCN).** El Índice de Precios al Consumidor a Nivel Nacional (IPCN), constituye un indicador orientado a medir la evolución de precios a partir del comportamiento de los IPC de las principales ciudades del país. Esta variación de precios, que experimenten los productos expresados mediante sus respectivos índices en las diferentes canastas departamentales, constituye el insumo básico para medir en forma agregada la variación de los precios en el ámbito nacional.

En una *primera etapa* del cálculo del IPCN, se determina la importancia relativa o ponderación de cada producto en la matriz de gastos para el periodo base.

En la *segunda etapa*, se determinan los índices nacionales por producto, a partir de los índices que se calculan mensualmente en cada IPC de las ciudades. Su formulación es la siguiente:

$$IN_{i,t/0} = \frac{\sum_{j=1}^m I_{ij,t} \times w_{ij,0}}{\sum_{j=1}^m w_{ij,0}}$$

Donde,

- $IN_{i,t/0}$  : Índice nacional del producto “i”, en el periodo “t” respecto a la base “0”.
- $I_{ij,t}$  : Índice del producto “i”, en la ciudad “j”, para el periodo “t”
- $w_{ij,0}$  : Ponderación del producto “i”, en la ciudad “j”, para el periodo base “0”
- $\sum_{j=1}^m w_{ij,0}$  : Ponderación nacional del producto “i”, en el periodo base “0”

Una vez obtenidos los índices nacionales por producto, se pasa a la etapa final que consiste en calcular el índice general, que es la sumatoria del producto de cada índice por su respectiva ponderación; siendo su formulación la siguiente:

$$IPCN_{t/0} = \sum_{i=1}^n (IN_{i,t/0} * W_{i,0}) \quad W_{i,0} = \sum_{j=1}^m W_{ij,0}$$

Donde,

$IPCN_{t/0}$  : Índice de precios al consumidor a nivel nacional del periodo “t” respecto a la base “0”

$W_{i,0}$  : Ponderación nacional del producto “i”, en el periodo base “0”

$$\sum_{i=1}^n W_{i,0} = 100$$

## Índice de Precios al Consumidor de Lima Metropolitana

Es un Indicador económico que muestra las variaciones de precios que en promedio tiene un grupo seleccionado de bienes y servicios, habitualmente consumidos por las familias, mediante el seguimiento mensual de sus precios.

El INEI, a partir de enero de 2022, elabora y publica el Índice de Precios al Consumidor (IPC) de Lima Metropolitana con el nuevo período base diciembre 2021= 100,0, sustituyendo al calculado con base 2009 como período de referencia de los precios. Este cambio se enmarca dentro de los objetivos del Programa de Actualización de las Estadísticas Macroeconómicas que viene ejecutando el Instituto, con el propósito de actualizar el año base de las cuentas nacionales y de los indicadores coyunturales, adoptando en su elaboración los nuevos manuales internacionales del Sistema de Cuentas Nacionales y del Índice de Precios, elaborados por las Naciones Unidas y el Fondo Monetario Internacional, respectivamente.

Asimismo, los organismos internacionales recomiendan la actualización periódica del año base del IPC con el fin de mantener y mejorar la calidad y representatividad de este indicador, motivado por los cambios que experimentan las economías de los países al transcurrir los años.

**Encuesta Nacional de Presupuestos Familiares (ENAPREF).** El INEI, después de 10 años (ENAPREF 2008-2009), ha efectuado la Encuesta Nacional de Presupuestos Familiares (ENAPREF) entre junio 2019 y marzo 2020, en el marco de actualización de las principales variables macroeconómicas (Censo de Población y Vivienda).

Durante la ejecución de la encuesta, a los hogares se les aplicó cuestionarios de gastos diarios, mensuales, trimestrales y anuales, cuyo procesamiento, consistencia y análisis de resultados ameritó cerca de casi 2 años de continuo trabajo.

La Encuesta Nacional de Presupuestos Familiares ENAPREF, además de su principal objetivo histórico que es la recolección de información detallada sobre los gastos de consumo de los hogares para utilizarlos en la actualización de las ponderaciones de la canasta familiar del IPC, provee:

- Información sobre ingresos,
- Tenencia o propiedad de bienes de consumo durables
- Información básica sobre la vivienda y
- Principales características demográficas y socioeconómicas.

**Nueva estructura de consumo de los hogares de Lima Metropolitana.** Con los resultados de esta investigación, se ha elaborado la nueva composición y estructura de ponderaciones de la *canasta familiar* de Lima Metropolitana, que tendrá como base diciembre 2021, lo que ha permitido confirmar los cambios que se han registrado en los patrones de consumo de las familias, producto de las nuevas tecnologías y de las transformaciones económicas que ha experimentado nuestro país, en los últimos años.

Para la obtención de esta estructura, se ha considerado la totalidad de los gastos efectivos de mercado de los hogares, (no se incluye autoconsumo, autosuministro, pago en especie, ni las imputaciones de alquiler de vivienda propia). Al existir imposibilidad técnica y financiera de hacer seguimiento a los precios de todos los productos que fueron adquiridos por la población, se seleccionó aquellos más representativos en el gasto y frecuencia relativa de consumo de los hogares, para el seguimiento de precios mensual, quedando elegidos 586 productos, ordenado por la Clasificación del Consumo Individual por Finalidades (CCIF).

**LIMA METROPOLITANA: ESTRUCTURA DEL CONSUMO FINAL DE LOS HOGARES DEL IPC  
SEGÚN DIVISIONES , 2009 Y 2021**

| 12 DIVISIONES DE CONSUMO SEGÚN CCIF |  | POND.                 |                       | DIFERENCIA |
|-------------------------------------|--|-----------------------|-----------------------|------------|
|                                     |  | 2009                  | 2021                  |            |
| <b><u>ÍNDICE GENERAL</u></b>        |  | <b><u>100.000</u></b> | <b><u>100.000</u></b> |            |
| 01                                  | ALIMENTOS Y BEBIDAS NO ALCOHÓLICAS                                     | 25.126                | 22.967                | -2.16      |
| 02                                  | BEBIDAS ALCOHÓLICAS, TABACO Y ESTUPEFACIENTES                          | 1.083                 | 1.606                 | 0.52       |
| 03                                  | PRENDAS DE VESTIR Y CALZADO  | 5.459                 | 4.196                 | -1.26      |
| 04                                  | ALOJAMIENTO, AGUA, ELECTRICIDAD, GAS Y OTROS COMBUSTIBLES              | 9.170                 | 10.554                | 1.38       |
| 05                                  | MUEBLES, ARTÍCULOS PARA EL HOGAR Y PARA LA CONSERVACIÓN DE LA VIVIENDA | 5.655                 | 5.106                 | -0.55      |
| 06                                  | SALUD  | 3.409                 | 3.484                 | 0.08       |
| 07                                  | TRANSPORTE   | 12.627                | 12.397                | -0.23      |
| 08                                  | COMUNICACIONES   | 4.307                 | 4.771                 | 0.46       |
| 09                                  | RECREACIÓN Y CULTURA   | 5.401                 | 3.958                 | -1.44      |
| 10                                  | ENSEÑANZA  | 9.119                 | 8.607                 | -0.51      |
| 11                                  | RESTAURANTES Y HOTELES   | 11.869                | 15.885                | 4.02       |
| 12                                  | BIENES Y SERVICIOS DIVERSOS  | 6.774                 | 6.469                 | -0.30      |

Fuente: INEI - DTIE - Dirección Ejecutiva de Índice de Precios

Para fines comparativos se presenta la estructura de consumo según grandes grupos de consumo:

**LIMA METROPOLITANA: ESTRUCTURA DEL IPC SEGÚN GRANDES GRUPOS DE CONSUMO, 2009-2021**

| GRANDES GRUPOS DE CONSUMO                               | PONDERACIÓN    |                | DIFERENCIA  |
|---|----------------|----------------|-------------|
|   | 2009           | 2021           |             |
| <b>ÍNDICE GENERAL</b>                                   | <b>100.000</b> | <b>100.000</b> | <b>0.00</b> |
| 1. ALIMENTOS Y BEBIDAS                                  | 37.818         | 39.955         | 2.137       |
| 1.1 ALIMENTOS Y BEBIDAS DENTRO DEL HOGAR                | 26.082         | 24.504         | -1.578      |
| 1.2 ALIMENTOS Y BEBIDAS CONSUMIDAS FUERA DEL HOGAR      | 11.736         | 15.451         | 3.715       |
| 2. VESTIDO Y CALZADO                                    | 5.380          | 4.095          | -1.285      |
| 3. ALQ. DE VIVIENDA, COMBUSTIBLES Y ELECTRICIDAD        | 9.286          | 10.648         | 1.362       |
| 4. MUEBLES, ENSERES Y MANT. DE LA VIVIENDA              | 5.753          | 5.191          | -0.562      |
| 5. CUIDADOS Y CONSERVACIÓN DE LA SALUD                  | 3.690          | 3.739          | 0.049       |
| 6. TRANSPORTES Y COMUNICACIONES                         | 16.455         | 16.771         | 0.316       |
| 7. ESPARC. DIVERS., SERVICIOS CULTURALES Y DE ENSEÑANZA | 14.930         | 12.870         | -2.060      |
| 8. OTROS BIENES Y SERVICIOS                             | 6.688          | 6.730          | 0.042       |

Definida la estructura de principales productos que conforman la canasta familiar, se realizó la Encuesta de Especificaciones de artículos, a fin de determinar la variedad específica más consumida por los hogares, obteniendo su descripción y características, como es la marca, modelo, tamaño, peso, unidad de medida, calidad, origen, material, forma, envase y otras características que permiten distinguir al producto de cualquier otro. Esta encuesta de especificaciones es muy importante porque permite obtener la representatividad de las marcas de los productos que han cambiado en el tiempo, desapareciendo algunas, y apareciendo otras que han ganado preferencia, existiendo además modificaciones en el sistema de comercialización, por una mayor participación de los supermercados, minimarkets y tiendas de conveniencia.

Entre los productos incorporados al nuevo IPC 2021 debido al avance de la tecnología tenemos: consumo de servicios empaquetados de comunicación, suscripción de servicios audiovisuales de streaming, tablets, impresoras,

Entre otros productos que han ingresado a la nueva canasta familiar tenemos: matrícula y pensión en centros superior de postgrado pasaje en tren eléctrico, tomografía axial y helicoidal, comida rápida, productos médicos de protección (mascarillas, guantes), entre otros.

Luego, se elaboró el diseño muestral de establecimientos minoristas para la obtención del número de observaciones por producto y su periodicidad de captación, considerando la experiencia institucional y las recomendaciones de organismos internacionales.

Finalmente, el INEI para el cálculo del IPC, ha incrementado la cobertura de información, que asegura la representatividad de los establecimientos comerciales y de servicios, donde realizan sus compras los consumidores. Para el mes de enero de 2022, se han recogido precios en más de 8200 establecimientos comerciales, 50 mercados de abastos, 907 bodegas, 102 automercados y minimarkets y 730 viviendas alquiladas.

## **Índice de Precios al por Mayor a nivel Nacional**

El Índice de Precios al por Mayor a nivel Nacional (IPM) a partir de enero 2014, se calcula con nuevo base diciembre 2013 =100, esta actualización fue necesaria por los cambios en la economía, el continuo avance de la tecnología y nuevos procesos de producción utilizados por las empresas. Este indicador incorpora una nueva canasta de productos, ponderaciones y un mayor nivel de desagregación.

### **Definición**

Es un indicador económico, que registra la variación de precios en el tiempo de un conjunto de bienes que se transan en el canal de comercialización mayorista a nivel nacional; incluye en su composición bienes de demanda intermedia, bienes de consumo final y bienes de capital, clasificados por su origen en nacionales e importados y de acuerdo a tres sectores productivos: agropecuario, pesca y manufactura. Este índice solo considera los precios de los bienes que se transan en el mercado interno, tanto de productos nacionales como los importados.

### **Fuentes de información**

En el sector agropecuario, la información básica es proporcionada por el Ministerio de Agricultura (MINAG) a través de la Oficina de Estudios Económicos y Estadísticos de la Unidad de Estadística; la estadística pesquera, proviene del Ministerio de la Producción-Vice Ministerio de Pesquería, con información de desembarque de recursos hidrobiológicos del año 2007; y para el sector manufactura la información se trabajó en función a los resultados del IV Censo Nacional Económico 2008 (IV CENEC), en el marco del cambio de año base 2007, respecto al Valor Bruto de Producción (VBP) por actividad económica.

También se contó con la información de las partidas arancelarias 2007, proporcionado por la Superintendencia Nacional de Aduanas y de Administración Tributaria (SUNAT).

### **Características del índice de precios al por mayor**

- El periodo de referencia de las ponderaciones del índice, corresponde a la temporalidad de la base durante el cual se han compilado los datos utilizados para construir la base de un número índice, que puede ser un periodo mensual o anual. Las cuentas nacionales lo fijaron como 2007=100. Esta información proviene del IV CENEC 2008.
- El periodo de referencia del índice, constituye el periodo base (diciembre 2013) contra el cual se comparan los precios de los periodos siguientes.
- El periodo de referencia de los precios, corresponde a los precios base contra el cual se comparan los precios de los periodos siguientes. Para este caso es diciembre 2013.

### **Canasta de bienes del IPM**

La canasta del IPM está representada por un conjunto de bienes que son comercializados por los establecimientos productores o mayoristas. La canasta está compuesta por varios niveles; siendo, el nivel más agregado el origen: que puede ser nacional o importado; luego se desagregan en sectores: agropecuario, pesca y manufactura; cada sector esta agrupado por subsectores, y estos a su vez en grupos, clases, líneas, productos y llegando al nivel más desagregado que es la variedad específica.

### **Productos y Nomenclatura**

Para la selección de los productos agropecuarios y pesqueros se consideró el VBP, elaborado por la Dirección Nacional de Cuentas Nacionales. Con respecto a la selección de bienes manufacturados se tuvo en cuenta las ventas internas más significativas que registraron las empresas y establecimientos a nivel nacional en el IV CENEC 2008; y para los bienes de origen importado se consideró aquellas partidas arancelarias del año 2007 (por clase CIU) más representativas en cuanto a su valor CIF de importación, validado además con la frecuencia mensual de importación hasta el año 2010.

## Ponderaciones

Para calcular la estructura de ponderaciones, tanto de origen nacional como importado, se contó con la información del VBP 2007 por clase CIIU revisión 4, del cuadro de la cuenta de industria 2007; la Tabla Insumo Producto 2007 (TIP), y las ventas internas del IV CENEC 2008, trabajadas por la DNCN. Así también, las partidas arancelarias 2007 proporcionadas por la SUNAT.

### ESTRUCTURA DE LA CANASTA DEL ÍNDICE DE PRECIOS AL POR MAYOR

BASES: 1994 Y DICIEMBRE 2013

| NIVEL DE DESAGREGACIÓN  | PONDERACIÓN (%) |                |
|-------------------------|-----------------|----------------|
|                         | BASE 1994       | BASE DIC. 2013 |
| <b>ÍNDICE GENERAL</b>   | <b>100,00</b>   | <b>100,00</b>  |
| <b>ORIGEN NACIONAL</b>  | <b>78,33</b>    | <b>75,92</b>   |
| SECTOR AGROPECUARIO     | 14,07           | 10,55          |
| SECTOR PESCA            | 0,73            | 0,63           |
| SECTOR MANUFACTURA      | 63,53           | 64,74          |
| <b>ORIGEN IMPORTADO</b> | <b>21,67</b>    | <b>24,08</b>   |
| SECTOR AGROPECUARIO     | 1,45            | 1,28           |
| SECTOR MANUFACTURA      | 20,22           | 22,80          |

## Características principales del Índice de Precios al Por Mayor

### - Número de productos

La nueva canasta del Índice de Precios al Por Mayor (IPM) contiene 461 productos, del cual 336 productos son nacionales y 125 son importados. Asimismo se han incorporado 116 productos nuevos, que se reparten en 89 productos nacionales y 27 productos importados, en tanto que, se excluyeron de la canasta anterior 45 productos.

### - Cobertura Geográfica

La cobertura del Índice de Precios al Por Mayor es a nivel nacional, tanto para los productores e importadores.

### - Periodicidad

La frecuencia del cálculo del Índice de precios al Por Mayor es mensual, difundándose en el primer día del mes siguiente al de referencia.

## Índice a nivel de producto e índice general

El IPM, se calcula por el método de Laspeyres, con la aplicación de esta fórmula se construye índices que son promedio geométrico ponderado de índices elementales de variedades (o relativos de precios) multiplicados por la importancia relativa o ponderación del período base.

$$I_{i,t/0} = \sqrt[m]{\prod_{r=1}^m \frac{P_{ijr,t}}{P_{ijr,0}}} \times 100$$

### Notación:

$I_{i,t/0}$  : Índice del producto  $i$  del periodo actual  $t$  respecto al periodo base 0.

$P_{ijr,t}$  : Precio del informante " $r$ " en la variedad específica " $j$ " del producto " $i$ ", en el período actual " $t$ ".

$P_{ijr,0}$  : Precio del informante " $r$ " en la variedad específica " $j$ ", del producto " $i$ ", en el período base 0.

$m$  : Número de informantes.

Con el índice a nivel de producto multiplicado por su ponderación en forma aditiva, se calcula el Índice General.

$$I_{\%} = \sum_{i=1}^n \sqrt[m]{\prod_{r=1}^m \frac{P_{ijr,t}}{P_{ijr,0}}} \cdot \left( \frac{P_{i0} Q_{i0}}{\sum_{i=1}^n P_{i0} Q_{i0}} \right) = \sum_{i=1}^n I_{i,\%} \cdot w_{i0}$$

**Dónde:**

- $I_{i0}$  : Índice General en el período "t", respecto al período base "0".
- $P_{ijr,t}$  : Precio del informante "r" en la variedad específica "j" del producto "i", en el período actual "t".
- $P_{ijr,0}$  : Precio del informante "r" en la variedad específica "j", del producto i, en el período base 0.
- $Q_{i0}$  : cantidad consumida del producto "i" en el período base "0"
- $N$  : número total de productos
- $W_{i,0}$  : Ponderación del producto "i".

## **Índice de Precios de Maquinaria y Equipo**

El Índice de Precios de Maquinaria y Equipo hasta fines del año 2013 se ha calculado con base 1994. A partir de enero 2014 el nuevo periodo base será diciembre 2013 = 100; esta actualización fue necesaria por los cambios en la economía, el continuo avance de la tecnología y nuevos procesos de producción utilizados por las empresas. Este indicador incorpora una nueva canasta de productos, ponderaciones y un nivel de desagregación mayor; a fin de ser un índice confiable en la toma de decisiones.

### **Definición**

El Índice de Precios de Maquinaria y Equipo (IPME), es un indicador económico cuya característica es registrar la variación de precios de un conjunto representativo de bienes de capital, de origen nacional e importado que son comercializados en el país, los cuales son utilizados por las empresas en el proceso de producción.

### **Fuente de información**

Las fuentes de información utilizadas para las tareas del cambio de periodo base fueron: El IV Censo Nacional Económico 2008, del cual se tomó los datos correspondientes a las ventas internas del año 2007 de los principales bienes de capital de origen nacional que declararon las empresas. Además se utilizaron, la Tabla Insumo Producto, el Valor Bruto de Producción, ambas elaboradas por la Dirección Nacional de Cuentas Nacionales; y la Superintendencia Nacional de Aduanas y de Administración Tributaria con información de las partidas arancelarias del año 2007 (por clase CIIU) más representativas en cuanto a su valor CIF de importación, validado con la frecuencia mensual de importación hasta el año 2010.

### **Características del índice de precios de maquinaria y equipo**

- El periodo de referencia de las ponderaciones del índice corresponde al año 2007, que proviene de la información del IV CENEC 2008 y de las Cuentas Nacionales.
- El periodo de referencia del índice, constituye el periodo base (diciembre 2013 = 100) contra el cual se comparan los precios siguientes.
- El periodo de referencia de los precios es el mes de diciembre 2013.

### **Canasta de bienes del IPME**

La canasta del IPME está compuesta por un conjunto de bienes de capital, de origen nacional e importado que han sido seleccionados por su representatividad y por su importancia para las empresas en el proceso de producción.

## Ponderaciones

Para determinar la estructura de ponderaciones, se contó con la información del Valor Bruto de Producción (VBP) 2007 proveniente de las Cuentas Nacionales, el IV Censo Nacional Económico 2008, del cual se tomó los datos correspondientes a las ventas internas del año 2007 y los valores CIF mensuales de las Partidas Arancelarias de Importación del año 2007 hasta el 2010, de la Superintendencia Nacional de Aduanas y de Administración Tributaria. Se ha trabajado en total 27 CIU (Revisión 4), correspondientes a maquinaria y equipo.

### ESTRUCTURA DE LA CANASTA DEL ÍNDICE DE PRECIOS DE MAQUINARIA Y EQUIPO

BASES: 1994 Y DICIEMBRE 2013

| NIVEL DE DESAGREGACIÓN                  | PONDERACIÓN (%) |                |
|---|-----------------|----------------|
|   | BASE 1994       | BASE DIC. 2013 |
| <b>ÍNDICE GENERAL</b>                   | <b>100,00</b>   | <b>100,00</b>  |
| <b>MAQUINARIA Y EQUIPO NACIONAL</b>     | <b>43,05</b>    | <b>27,85</b>   |
| MAQUINARIA Y EQUIPO PARA LA AGRICULTURA | 1,76            | 0,48           |
| MAQUINARIA Y EQUIPO PARA LA INDUSTRIA   | 22,00           | 16,88          |
| MAQUINARIA Y EQUIPO PARA EL TRANSPORTE  | 14,07           | 8,45           |
| OTRA MAQUINARIA Y EQUIPO                | 5,22            | 2,04           |
| <b>MAQUINARIA Y EQUIPO IMPORTADO</b>    | <b>56,95</b>    | <b>72,15</b>   |
| MAQUINARIA Y EQUIPO PARA LA AGRICULTURA | 1,18            | 1,23           |
| MAQUINARIA Y EQUIPO PARA LA INDUSTRIA   | 29,12           | 42,47          |
| MAQUINARIA Y EQUIPO PARA EL TRANSPORTE  | 22,28           | 24,99          |
| OTRA MAQUINARIA Y EQUIPO                | 4,37            | 3,46           |

## Características principales del IPME

### - Número de productos

La nueva canasta IPME contiene 85 bienes; de las cuales 40 son bienes de capital de origen nacional y 45 son de origen importado (del total 19 son productos nuevos); además está compuesta por 142 variedades específicas, a este nivel no presenta ponderación.

### - Cobertura Geográfica

La cobertura geográfica del IPME, es a nivel de Lima Metropolitana y los informantes son las empresas comercializadoras y distribuidoras de bienes de capital.

### - Periodicidad

La frecuencia del cálculo del IPME es mensual, el INEI capta precios para este índice entre los días 18 y 22 de cada mes.

## Fórmula de cálculo

El IPME con base diciembre 2013 = 100, se calcula con la fórmula de Laspeyres, con la aplicación de esta fórmula se construye índices que son promedio geométrico ponderado de índices elementales de productos o relativos de precios, multiplicados por la ponderación correspondiente al periodo base.

## Índice a nivel de Producto

$$I_{i,\%} = \sqrt[k]{\prod_{s=1}^k \frac{P_{irs,t}}{P_{irs,0}}} \times 100$$

### Notación:

- $I_{i,t/0}$  : Índice del producto "i" del periodo actual "t" respecto al periodo base 0.  
 $P_{irs,t}$  : Precio del informante "s" en la variedad específica "r" del producto "i", en el período actual "t".  
 $P_{irs,0}$  : Precio del informante "s" en la variedad específica "r", del producto "i", en el período base 0.  
 $k$  : Número de informantes.

Con este índice a nivel de producto, se calcula el índice general, afectándolo con su correspondiente ponderación en forma aditiva de la manera siguiente:

$$I_{\%} = \sum_{i=1}^n \sqrt[k]{\prod_{s=1}^k \frac{P_{irs,t}}{P_{irs,0}}} \cdot \left( \frac{P_{i0} Q_{i0}}{\sum_{i=1}^n P_{i0} Q_{i0}} \right) = \sum_{i=1}^n I_{i,\%} \cdot w_{i0}$$

### Donde:

- $I_{i/0}$  : Índice General en el período "t", respecto al período base "0".  
 $P_{irs,t}$  : Precio del informante "s" en la variedad específica "r" del producto "i", en el período actual "t".  
 $P_{irs,0}$  : Precio del informante "s" en la variedad específica "r", del producto i, en el período base 0.  
 $Q_{i0}$  : Cantidad consumida del producto "i" en el período base "0".  
 $N$  : Número total de productos.  
 $W_{i0}$  : Ponderación del producto.

## Índice de Precios de Materiales de Construcción

El Índice de Precios de Materiales de Construcción (IPMC) se ha venido calculando con periodo base 1994 desde el año 1999; anteriormente formaba parte del Índice de Precios de Bienes del Activo Fijo (IPBAF), siendo sus componentes Maquinaria y Equipo y Nuevas Construcciones.

Debido a los cambios en la estructura productiva del país, al crecimiento diferencial de los precios y a la diversificación de consumo de los productos para la construcción, fue necesaria la actualización de la canasta de productos y las ponderaciones. En el caso IPMC, a partir de enero 2014 será calculado con periodo base diciembre 2013 = 100.

Este índice incorpora algunas variantes en la canasta y estructura de ponderaciones fundada en el VBP del año 2007 de las Cuentas Nacionales; su resultado es importante para actualizar cualquier valor monetario relacionado con el sector de la construcción.

### **Definición**

El Índice de Precios de Materiales de Construcción (IPMC), es el indicador económico y estadístico que muestra la variación en los precios de los principales materiales de construcción que se utilizan en la actividad constructora del país.

### Fuente de información

Las principales fuentes de información utilizadas para las tareas del cambio de periodo base fue: La Tabla de Insumo Producto, Cuentas de Producción, el Valor Bruto de Producción (VBP) 2007 trabajadas por la Dirección Nacional de Cuentas Nacionales y el IV Censo Nacional Económico 2008, del cual se tomó los datos correspondientes a las ventas internas del año 2007 de los principales productos que declararon las empresas; así como también las coordinaciones con las empresas mediante entrevista directa, vía telefónica o correo electrónico para obtener mayor detalle de los productos y validar la información del IV CENEC 2008.

### Características del índice de precios de materiales de construcción

- El periodo de referencia de las ponderaciones del índice corresponde al año 2007, que proviene de la información del IV CENEC 2008 y de las Cuentas Nacionales.
- El periodo de referencia del índice, constituye el periodo base (diciembre 2013 = 100) contra el cual se comparan los precios siguientes.
- El periodo de referencia de los precios es el mes de diciembre 2013.

### Canasta de bienes del IPMC

La canasta del IPMC está compuesta por un conjunto de insumos que son utilizados en la construcción y comercializados por empresas o distribuidoras.

### Productos y Nomenclatura

Los productos para la nueva canasta fueron seleccionados teniendo en consideración su nivel de ventas internas, información proveniente del IV CENEC; el máximo nivel de desagregación del índice corresponde a la Variedad Específica.

### Ponderaciones

Para determinar la estructura de ponderaciones, se utilizó el Valor Bruto de Producción (VBP) 2007 por clase CIIU (Revisión 4), así como las ventas internas proveniente del CENEC 2008. Se ha trabajado en total 14 CIIU (Revisión 4), correspondientes a materiales de construcción.

ESTRUCTURA DE LA CANASTA DEL  
ÍNDICE DE PRECIOS DE MATERIALES DE CONSTRUCCIÓN  
BASES: 1994 Y DICIEMBRE 2013

| NIVEL DE DESAGREGACIÓN              | PONDERACIÓN (%) |                |
|-------------------------------------|-----------------|----------------|
|                                     | BASE 1994       | BASE DIC. 2013 |
| ÍNDICE GENERAL                      | 100.00          | 100.00         |
| MADERAS                             | 12.20           | 6.04           |
| TUBOS Y ACCESORIOS DE PLÁSTICO      | 5.97            | 8.86           |
| SUMINISTROS ELÉCTRICOS              | 3.67            | 7.78           |
| VIDRIOS                             | 3.55            | 1.15           |
| LADRILLOS                           | 8.37            | 5.14           |
| MAYÓLICAS Y MOSAICOS                | 0.53            | 7.81           |
| AGLOMERANTES                        | 26.28           | 25.84          |
| AGREGADOS                           | 9.97            | 6.06           |
| ESTRUCTURAS DE CONCRETO Y ARMAZONES | 11.22           | 9.75           |
| METÁLICOS                           | 18.24           | 21.57          |

### Características principales del IPMC

#### - Número de productos

La nueva canasta está compuesta por 50 productos; de los cuales 13 son nuevos, y 121 variedades específicas; a este nivel no presenta ponderación.

### - Cobertura Geográfica

La cobertura geográfica del IPMC, es a nivel de Lima Metropolitana y los informantes son las empresas productoras, comercializadoras y distribuidoras.

### - Periodicidad

La frecuencia del cálculo del indicador es mensual, el INEI, capta precios para este índice entre los días 18 y 22 de cada mes.

### Fórmula de cálculo

El IPM con base diciembre 2013 = 100, se calcula con la fórmula de Laspeyres, con la aplicación de esta fórmula se construye índices que son promedio geométrico ponderado de índices elementales de productos o relativos de precios, multiplicados por la ponderación correspondiente al periodo base.

### Índice a nivel de Producto

$$I_{i,\%} = \sqrt[m]{\prod_{r=1}^m \frac{P_{ijr,t}}{P_{ijr,0}}} \times 100$$

#### Notación:

$I_{i,t/0}$  : Índice del producto i del periodo actual t respecto al periodo base 0.

$P_{ijr,t}$  : Precio del informante "r" en la variedad específica "j" del producto "i", en el período actual "t".

$P_{ijr,0}$  : Precio del informante "r" en la variedad específica "j", del producto "i", en el período base 0.

m : Número de informantes.

Con este índice a nivel de producto, se calcula el índice general, afectándolo con su correspondiente ponderación en forma aditiva de la manera siguiente:

$$I_{\%} = \sum_{i=1}^n \sqrt[m]{\prod_{r=1}^m \frac{P_{ijr,t}}{P_{ijr,0}}} \cdot \left( \frac{P_{i0} Q_{i0}}{\sum_{i=1}^n P_{i0} Q_{i0}} \right) = \sum_{i=1}^n I_{i,\%} \cdot w_{i0}$$

#### Donde:

$I_{t/0}$  : Índice General en el período "t", respecto al período base "0".

$P_{ijr,t}$  : Precio del informante "r" en la variedad específica "j" del producto "i", en el período actual "t".

$P_{ijr,0}$  : Precio del informante "r" en la variedad específica "j", del producto i, en el período base 0.

$Q_{i0}$  : cantidad consumida del producto "i" en el período base "0".

N : número total de productos

$W_{i,0}$  : Ponderación del producto.

Lima, 01 abril 2025