

Perú:

Comportamiento de los indicadores del mercado laboral a Nivel Nacional y en 27 Ciudades

Primer trimestre 2026



INFORME TÉCNICO

Mayo - 2026



El Instituto Nacional de Estadística e Informática, en su función de producir y difundir estadísticas oficiales del mercado laboral, pone a disposición del público usuario el Informe Técnico "Perú: Comportamiento de los Indicadores del Mercado Laboral a nivel Nacional y en 27 Ciudades", elaborado con los resultados de la Encuesta Permanente de Empleo Nacional (EPEN), que se constituye en la primera encuesta especializada de empleo permanente a nivel nacional y la más grande del Sistema Estadístico Nacional (SEN). La EPEN, permite mostrar el comportamiento

de los indicadores del mercado laboral a nivel nacional y en 27 ciudades: Abancay, Arequipa, Ayacucho, Cajamarca, Chachapoyas, Chiclayo, Chimbote, Cusco, Huancavelica, Huancayo, Huánuco, Huaraz, Ica, Iquitos, Juliaca, Lima Metropolitana y la Provincia Constitucional del Callao, Moquegua, Moyobamba, Cerro de Pasco, Piura, Pucallpa, Puerto Maldonado, Puno, Tacna, Tarapoto, Trujillo y Tumbes. Finalmente, el Instituto Nacional de Estadística e Informática agradece a los hogares por su valiosa colaboración brindando información a nuestros encuestadores.

1. INDICADORES DEL MERCADO LABORAL A NIVEL NACIONAL

1.1 POBLACIÓN EN EDAD DE TRABAJAR SEGÚN CONDICIÓN DE ACTIVIDAD

La población en edad de trabajar (PET), es definida por la Organización Internacional del Trabajo (OIT) como aquella población apta en cuanto a edad para ejercer funciones productivas. En el Perú se considera a los que tienen de 14 y más años de edad.

Según resultados de la Encuesta Permanente de Empleo Nacional (EPEN), en el primer trimestre del año 2026, el país tenía 26 millones 830 mil 200 personas con edad para desempeñar una actividad económica (de 14 y más años de edad) es decir, población potencialmente demandante de empleo.

En el trimestre de análisis, la Población Económicamente Activa o fuerza de trabajo (PEA) del país, alcanzó 18 millones 535 mil 800 personas, que equivale el 69,1% de la PET. En tanto, la Población Económicamente No activa (No PEA) representó el 30,9% (8 millones 294 mil 300 personas).

En comparación con similar trimestre del año 2025, a nivel nacional, la PET aumentó en 1,4%, que equivale a 356 mil 600 personas. Asimismo, la Población Económicamente Activa se incrementó en 0,9% (158 mil 600) y la Población Económicamente No Activa, en 2,4% (197 mil 900). En el área urbana se observa que la Población Económicamente Activa presenta un incremento de 1,3% y la Población Económicamente no Activa en 3,2%.

Créditos:

Dr. Gaspar Morán Flores
Jefe del INEI

Peter Abad Altamirano
Subjefe de Estadística

Arturo Arias Chumpitaz
Director Técnico de
Demografía e Indicadores
Sociales

Zoraida Castro Angeles
Directora Técnica
Adjunta de Demografía
e Indicadores Sociales

Juan Trejo Bedón
Director Ejecutivo de
Indicadores Sociales

Elaboración

Nórvil Valle Gómez
Valeria Murga Rimac
Cynthia Huamán Toledo
Roxana Palomares Cristobal

GRÁFICO N° 1.1
PERÚ: POBLACIÓN EN EDAD DE TRABAJAR, SEGÚN CONDICIÓN DE ACTIVIDAD
Primer trimestre: 2026
(Distribución porcentual)

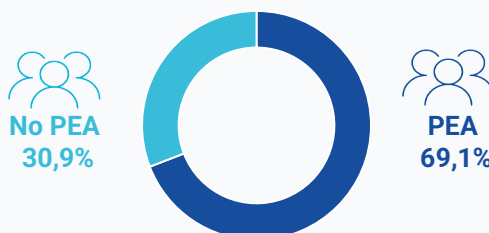

Fuente: INEI - Encuesta Permanente de Empleo Nacional (EPEN).



CUADRO N° 1.1
PERÚ: POBLACIÓN EN EDAD DE TRABAJAR SEGÚN CONDICIÓN DE ACTIVIDAD Y ÁREA DE RESIDENCIA
Primer trimestre: 2025 y 2026
(Miles de personas y porcentaje)

| Condición de actividad / Área de residencia | Primer trimestre | | Variación | |
|--|------------------|-----------------|---------------------------------|--------------|
| | 2025 | 2026 | Absoluta (Miles de personas) | % |
| Total | | | | |
| Población en Edad de Trabajar | 26 473,6 | 26 830,2 | 356,6 | 1,4 |
| Población Económicamente Activa | 18 377,2 | 18 535,8 | 158,6 | 0,9 |
| Población Económicamente No Activa | 8 096,4 | 8 294,3 | 197,9 | 2,4 |
| Urbana | | | | |
| Población en Edad de Trabajar | 22 345,0 | 22 775,0 | 430,0 | 1,9 |
| Población Económicamente Activa | 15 022,3 | 15 220,5 | 198,2 | 1,3 |
| Población Económicamente No Activa | 7 322,7 | 7 554,5 | 231,8 | 3,2 |
| Rural | | | | |
| Población en Edad de Trabajar | 4 128,7 | 4 055,2 | - 73,5 | - 1,8 |
| Población Económicamente Activa | 3 354,9 | 3 315,3 | - 39,6 | - 1,2 |
| Población Económicamente No Activa | 773,7 | 739,9 | - 33,8 | - 4,4 |

Nota: En los cuadros que se adjuntan en el presente informe técnico se incorporan los símbolos de * que indican los tests de diferencia del trimestre o periodo analizado respecto a similar trimestre o periodo del año anterior (*). Diferencia significativa ($p < 0.10$). ** Diferencia altamente significativa ($p < 0.05$).

*** Diferencia muy altamente significativa ($p < 0.01$).

Fuente: INEI - Encuesta Permanente de Empleo Nacional (EPEN).

1.2 CARACTERÍSTICAS DE LA POBLACIÓN ECONÓMICAMENTE ACTIVA

► Población económicamente activa según sexo y grupo de edad

En el trimestre de análisis, del total de la PEA el 55,6% (10 millones 301 mil 200) son hombres y el 44,4% (8 millones 234 mil 600) mujeres. Comparado con igual trimestre del año 2025, la PEA masculina se incrementó en 1,5% (156 mil 400); mientras que, la PEA femenina no presentó variación.

De acuerdo a la edad, la PEA en los adultos de 45 y más años de edad creció en 4,1% (278 mil 800) y los menores de 25 años en 0,1% (3 mil 700); mientras que, el grupo de 25 a 44 años disminuyó en 1,4% (-123 mil 800).

CUADRO N° 1.2
PERÚ: POBLACIÓN ECONÓMICAMENTE ACTIVA, SEGÚN SEXO Y GRUPO DE EDAD
Primer trimestre: 2025 y 2026
(Miles de personas y porcentaje)

| Sexo / Grupo de edad | Primer trimestre | | Variación | |
|-------------------------|------------------|-----------------|---------------------------------|------------|
| | 2025 | 2026 | Absoluta (Miles de personas) | % |
| Total | 18 377,2 | 18 535,8 | 158,6 | 0,9 |
| Sexo | | | | |
| Hombre | 10 144,8 | 10 301,2 | 156,4 | 1,5 |
| Mujer | 8 232,4 | 8 234,6 | 2,2 | 0,0 |
| Grupo de edad | | | | |
| De 14 a 24 años | 2 827,6 | 2 831,3 | 3,7 | 0,1 |
| De 25 a 44 años | 8 672,4 | 8 548,6 | -123,8 | -1,4 |
| De 45 y más años | 6 877,2 | 7 156,0 | 278,8 | 4,1 |

Fuente: INEI - Encuesta Permanente de Empleo Nacional (EPEN).

GRÁFICO N° 1.2
PERÚ: POBLACIÓN ECONÓMICAMENTE ACTIVA, SEGÚN SEXO Y GRUPO DE EDAD
Primer trimestre: 2026
(Distribución porcentual)

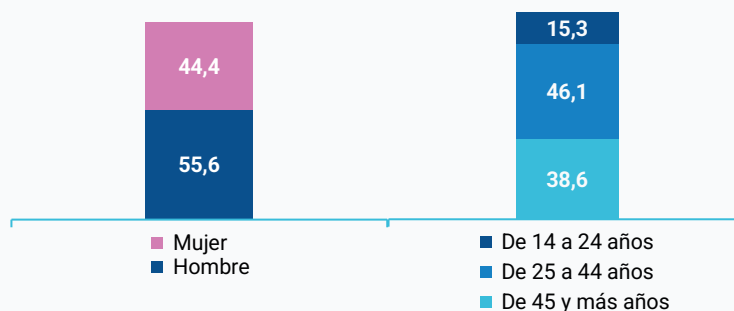

Fuente: INEI - Encuesta Permanente de Empleo Nacional (EPEN).

► Población económicamente activa según nivel de educación alcanzado

De acuerdo al nivel educativo, el 42,3% de la PEA tiene educación secundaria, el 22,4%, logró estudios universitarios, el 18,6% tiene primaria o menor nivel educativo y el 16,7% registra educación superior no universitaria.

GRÁFICO N° 1.3
PERÚ: POBLACIÓN ECONÓMICAMENTE ACTIVA, SEGÚN NIVEL EDUCATIVO
Primer trimestre: 2026
(Distribución porcentual)

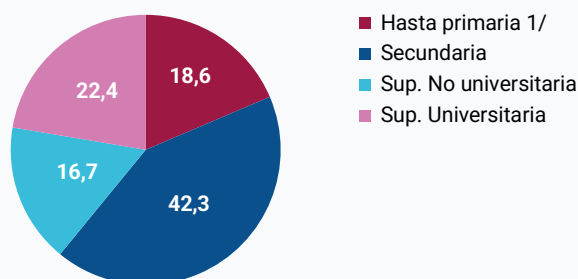

1/ Incluye sin nivel e inicial.

Fuente: INEI - Encuesta Permanente de Empleo Nacional (EPEN).

1.2.1 TASA DE ACTIVIDAD

La tasa de actividad, es un indicador que refleja la proporción de la población en edad de trabajar que participa activamente en el mercado de trabajo, ya sea trabajando o buscando empleo. Este indicador refleja la magnitud de la oferta de mano de obra disponible en un momento dado para participar en la producción de bienes y servicios, con respecto a la población en edad laboral.

Según resultados de la Encuesta Permanente de Empleo Nacional (EPEN), en el primer trimestre del 2026, el 69,1% de la Población en Edad de Trabajar participa activamente en el mercado de trabajo, sea en condición de ocupada o buscando empleo activamente. Al comparar con similar trimestre del año anterior, la tasa de actividad disminuyó en 0,3 punto porcentual a nivel nacional y en 0,4 punto porcentual en el área urbana; mientras que, en el área rural creció en 0,5 punto porcentual.

CUADRO N° 1.3
PERÚ: TASA DE ACTIVIDAD, SEGÚN ÁREA DE RESIDENCIA
Primer trimestre: 2025 y 2026
 (Porcentaje)

| Área de residencia | Primer trimestre | | Variación (Puntos porcentuales) |
|--------------------|------------------|-------------|------------------------------------|
| | 2025 | 2026 | |
| Total | 69,4 | 69,1 | -0,3 |
| Urbana | 67,2 | 66,8 | -0,4 |
| Rural | 81,3 | 81,8 | 0,5 |

Fuente: INEI - Encuesta Permanente de Empleo Nacional (EPEN).

► Tasa de actividad según sexo y grupo de edad

Los resultados de la EPEN muestran una mayor participación de los hombres en la fuerza de trabajo; así en el primer trimestre del año 2026, el 78,2% de los hombres en edad de trabajar participaban en la fuerza de trabajo, siendo 17,9 puntos porcentuales más que las mujeres (60,3%).

Según grupo de edad, la tasa de actividad de la población de 25 a 44 años se situó en 83,6%, entre los de 45 y más años de edad en 66,4% y los jóvenes de 14 a 24 años en 48,5%. En relación a similar trimestre del año anterior, el grupo de 25 a 44 años registró una reducción altamente significativa de 1,2 puntos porcentuales y el grupo de 45 y más años en 0,1 punto porcentual; mientras que, en los menores de 25 años creció en 0,6 punto porcentual.

CUADRO N° 1.4
PERÚ: TASA DE ACTIVIDAD, SEGÚN SEXO Y GRUPO DE EDAD
Primer trimestre: 2025 y 2026
 (Porcentaje)

| Sexo / Grupo de edad | Primer trimestre | | Variación (Puntos porcentuales) |
|----------------------|------------------|-------------|------------------------------------|
| | 2025 | 2026 | |
| Total | 69,4 | 69,1 | -0,3 |
| Sexo | | | |
| Hombre | 78,0 | 78,2 | 0,2 |
| Mujer | 61,2 | 60,3 | -0,9 |
| Grupo de edad | | | |
| De 14 a 24 años | 47,9 | 48,5 | 0,6 |
| De 25 a 44 años | 84,8 | 83,6 | -1,2 |
| De 45 y más años | 66,5 | 66,4 | -0,1 |

Fuente: INEI - Encuesta Permanente de Empleo Nacional (EPEN).

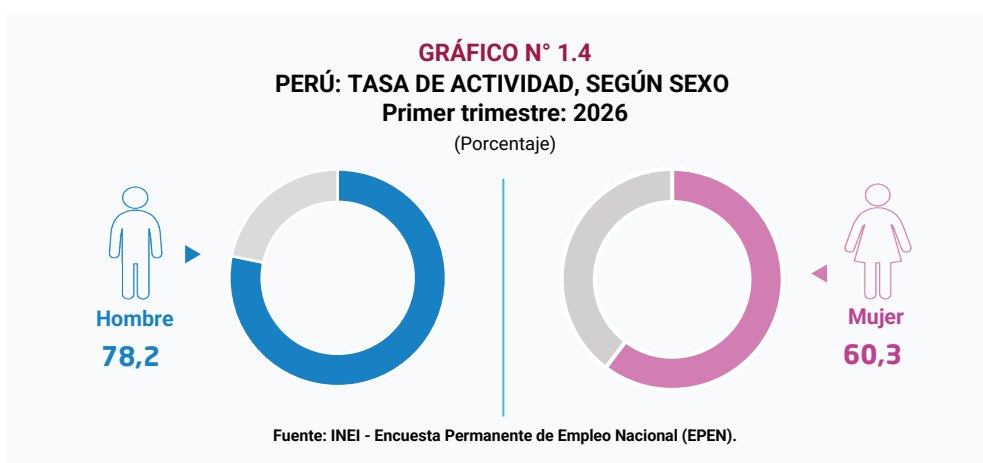

► Tasa de actividad según nivel de educación alcanzado

De acuerdo al nivel educativo, se observa mayor participación en la fuerza de trabajo de la población con educación superior no universitaria con 76,8% y universitaria con 75,3%.

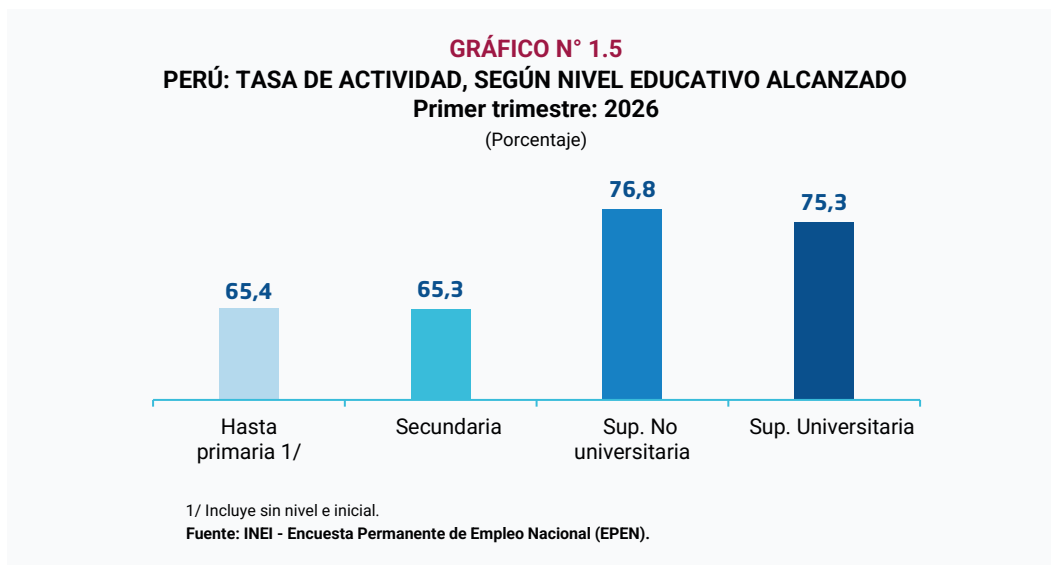

1.3

CARACTERÍSTICAS DE LA POBLACIÓN ECONÓMICAMENTE NO ACTIVA

► Población económicamente no activa según sexo y grupo de edad

En el trimestre de análisis, del total de la NO PEA el 65,4% (5 millones 426 mil 500) son mujeres y el 34,6% (2 millones 867 mil 800) hombres. Comparado con igual trimestre del año 2025, la NO PEA femenina se incrementó en 3,8% (197 mil 100); mientras que, la masculina no presentó variación.

De acuerdo a la edad, la NO PEA tiene un incremento altamente significativo de 7,7% (119 mil) en el grupo de 25 a 44 años de edad, y de 4,2% (144 mil 900) en los de 45 y más años; mientras que, en los menores de 25 años disminuyó en 2,2% (-66 mil).

CUADRO N° 1.5
PERÚ: POBLACIÓN ECONÓMICAMENTE NO ACTIVA, SEGÚN SEXO Y GRUPO DE EDAD
Primer trimestre: 2025 y 2026
(Miles de personas y porcentaje)

| Sexo / Grupo de edad | Primer trimestre | | Variación | |
|-------------------------|------------------|----------------|---------------------------------|------------|
| | 2025 | 2026 | Absoluta (Miles de personas) | % |
| Total | 8 096,4 | 8 294,3 | 197,9 | 2,4 |
| Sexo | | | | |
| Hombre | 2 867,0 | 2 867,8 | 0,8 | 0,0 |
| Mujer | 5 229,4 | 5 426,5 | 197,1 | 3,8 |
| Grupo de edad | | | | |
| De 14 a 24 años | 3 074,1 | 3 008,1 | -66,0 | -2,2 |
| De 25 a 44 años | 1 551,9 | 1 670,9 | 119,0 | 7,7 ** |
| De 45 y más años | 3 470,4 | 3 615,3 | 144,9 | 4,2 |

Fuente: INEI - Encuesta Permanente de Empleo Nacional (EPEN).

► Población económicamente no activa según composición

De acuerdo a su composición, la población económicamente no activa está conformada por el 55,4% que realiza quehaceres del hogar, el 17,5% son estudiantes, 12,2% enfermo o incapacitado, 9,9% vivía de su pensión o jubilación y 5,0% otros.

Comparado con similar trimestre 2025, la No PEA que se encuentra enferma o incapacitada tuvieron un crecimiento altamente significativo de 10,2%, los que se dedican a los quehaceres del hogar un aumento significativo de 5,2% y los que vivían de su pensión o jubilación en 7,8%; mientras que, la No PEA estudiante registró una reducción altamente significativa de 9,3% y otros en 8,0%.

CUADRO N° 1.6
PERÚ: POBLACIÓN ECONÓMICAMENTE NO ACTIVA, SEGÚN COMPOSICIÓN
Primer trimestre: 2025 y 2026
(Miles de personas y porcentaje)

| Composición | Primer trimestre | | Variación | |
|---|------------------|----------------|---------------------------------|------------|
| | 2025 | 2026 | Absoluta (Miles de personas) | % |
| Total | 8 096,4 | 8 294,3 | 197,9 | 2,4 |
| Quehaceres del Hogar | 4 363,7 | 4 592,4 | 228,7 | 5,2 * |
| Estudiando | 1 601,3 | 1 453,3 | -148,0 | -9,3 ** |
| Vivía de su pensión o jubilación u otras rentas | 763,8 | 823,5 | 59,7 | 7,8 |
| Enfermo o incapacitado | 916,6 | 1 010,4 | 93,8 | 10,2 ** |
| Otro 1/ | 451,0 | 414,8 | -36,2 | -8,0 |

1/ Incluye: Esperando el inicio de un trabajo dependiente (como obrero, empleado o trabajador del hogar).
Fuente: INEI - Encuesta Permanente de Empleo Nacional (EPEN).

GRÁFICO N° 1.6
PERÚ: POBLACIÓN ECONÓMICAMENTE NO ACTIVA, SEGÚN COMPOSICIÓN
Primer trimestre: 2026
(Distribución porcentual)

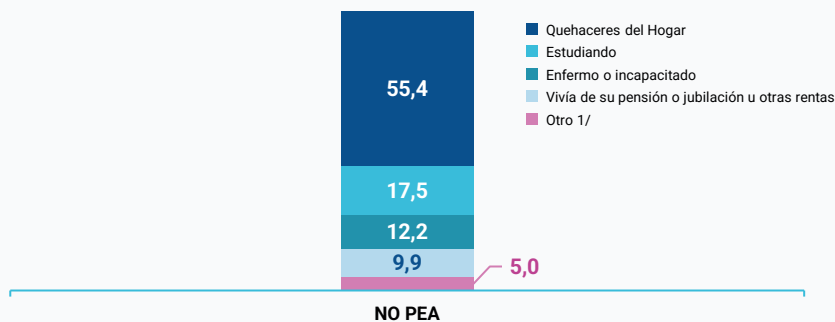

1/ Incluye: Esperando el inicio de un trabajo dependiente (como obrero, empleado o trabajador del hogar).
Fuente: INEI - Encuesta Permanente de Empleo Nacional (EPEN).

1.4 POBLACIÓN OCUPADA

Según resultados de la Encuesta Permanente de Empleo Nacional (EPEN), en el primer trimestre del año 2026, la población ocupada del país fue de 17 millones 596 mil 300 personas, en comparación con similar trimestre del año 2025, creció en 1,3% (222 mil 300 personas).

CUADRO N° 1.7
PERÚ: POBLACIÓN OCUPADA, SEGÚN ÁREA DE RESIDENCIA
Primer trimestre: 2025 y 2026
 (Miles de personas y porcentaje)

| Primer trimestre | Primer trimestre | | Variación | |
|------------------|------------------|-----------------|---------------------------------|------------|
| | 2025 | 2026 | Absoluta (Miles de personas) | % |
| Total | 17 374,0 | 17 596,3 | 222,3 | 1,3 |
| Urbana | 14 068,7 | 14 321,5 | 252,8 | 1,8 |
| Rural | 3 305,2 | 3 274,8 | -30,4 | -0,9 |

Fuente: INEI - Encuesta Permanente de Empleo Nacional (EPEN).

► Población ocupada según sexo y grupo de edad

Del total de la población ocupada del país, el 56,0% (9 millones 850 mil 100) lo integran los hombres y el 44,0% (7 millones 746 mil 200) las mujeres.

En el trimestre de análisis, en comparación a igual trimestre del año 2025, la población ocupada masculina aumentó en 1,9% (183 mil 700) y la femenina en 0,5% (38 mil 600).

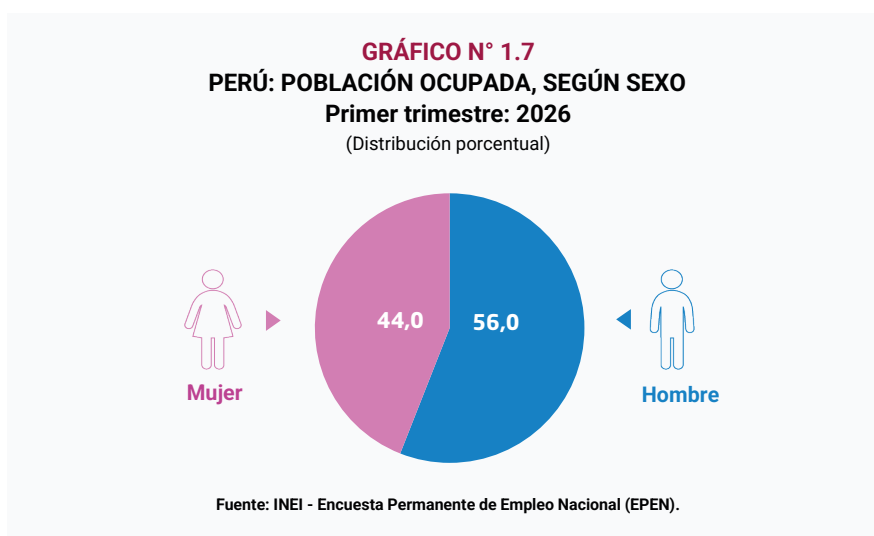

Según grupo de edad, la población ocupada de 45 y más años presentó un crecimiento significativo de 4,3% (287 mil 700), seguido de la población menor de 25 años en 2,1% (53 mil); mientras que, el grupo de 25 a 44 años disminuyó en 1,4% (118 mil 400).

En el I trimestre 2026, la PEA ocupada está conformada por el 46,2% de la población de 25 a 44 años de edad, 39,3% de 45 y más y el 14,5% de jóvenes de 14 a 24 años de edad.

CUADRO N° 1.8
PERÚ: POBLACIÓN OCUPADA, SEGÚN SEXO Y GRUPO DE EDAD
Primer trimestre: 2025 y 2026
(Miles de personas y porcentaje)

| Sexo / Grupo de edad | Primer trimestre | | Variación | |
|-------------------------|------------------|-----------------|---------------------------------|------------|
| | 2025 | 2026 | Absoluta (Miles de personas) | % |
| Total | 17 374,0 | 17 596,3 | 222,3 | 1,3 |
| Sexo | | | | |
| Hombre | 9 666,4 | 9 850,1 | 183,7 | 1,9 |
| Mujer | 7 707,6 | 7 746,2 | 38,6 | 0,5 |
| Grupo de edad | | | | |
| De 14 a 24 años | 2 507,1 | 2 560,1 | 53,0 | 2,1 |
| De 25 a 44 años | 8 241,6 | 8 123,2 | -118,4 | -1,4 |
| De 45 y más años | 6 625,3 | 6 913,0 | 287,7 | 4,3 * |

Fuente: INEI - Encuesta Permanente de Empleo Nacional (EPEN).

► Población ocupada según nivel de educación alcanzado

En el trimestre de análisis, el 42,4% de la población ocupada tiene educación secundaria, seguido de los que alcanzaron estudios universitarios (21,8%), los que tienen primaria o menor nivel educativo (19,2%) y los que cuentan con estudios superiores no universitarios (16,6%).

GRÁFICO N° 1.8
PERÚ: POBLACIÓN OCUPADA, SEGÚN NIVEL EDUCATIVO ALCANZADO
Primer trimestre: 2026
(Distribución porcentual)

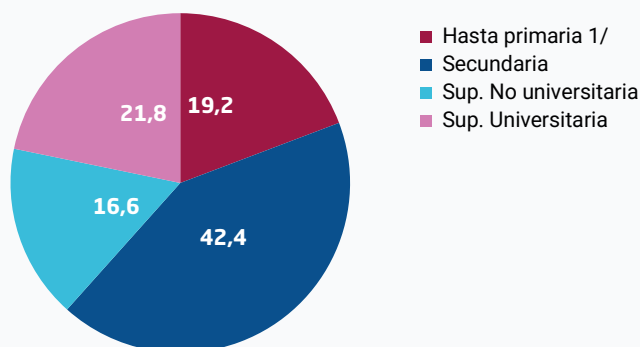

1/ Incluye sin nivel e inicial.

Fuente: INEI - Encuesta Permanente de Empleo Nacional (EPEN).

► Población ocupada según tamaño de empresa

Según tamaño de empresa, la población ocupada en las empresas de 11 a 50 trabajadores creció en 5,3% (70 mil 500) comparada con similar trimestre del año anterior, en las empresas de 51 y más trabajadores en 1,6% (55 mil 600) y en las unidades económicas de 1 a 10 trabajadores en 0,8% (96 mil 300).

CUADRO N° 1.9
PERÚ: POBLACIÓN OCUPADA, SEGÚN TAMAÑO DE EMPRESA
Primer trimestre: 2025 y 2026
(Miles de personas y porcentaje)

| Tamaño de empresa | Primer trimestre | | Variación | |
|--------------------------|------------------|-----------------|---------------------------------|------------|
| | 2025 | 2026 | Absoluta (Miles de personas) | % |
| Total | 17 374,0 | 17 596,3 | 222,3 | 1,3 |
| De 1 a 10 trabajadores | 12 639,9 | 12 736,2 | 96,3 | 0,8 |
| De 11 a 50 trabajadores | 1 321,0 | 1 391,5 | 70,5 | 5,3 |
| De 51 y más trabajadores | 3 413,0 | 3 468,6 | 55,6 | 1,6 |

Fuente: INEI - Encuesta Permanente de Empleo Nacional (EPEN).

En el trimestre de análisis, el 72,4% de la población ocupada laboró en empresas de 1 a 10 trabajadores, seguido del 19,7% en unidades económicas de 51 y más trabajadores y el 7,9% en empresas de 11 a 50 trabajadores.

GRÁFICO N° 1.9
PERÚ: POBLACIÓN OCUPADA, SEGÚN TAMAÑO DE EMPRESA
Primer trimestre: 2026
(Distribución porcentual)

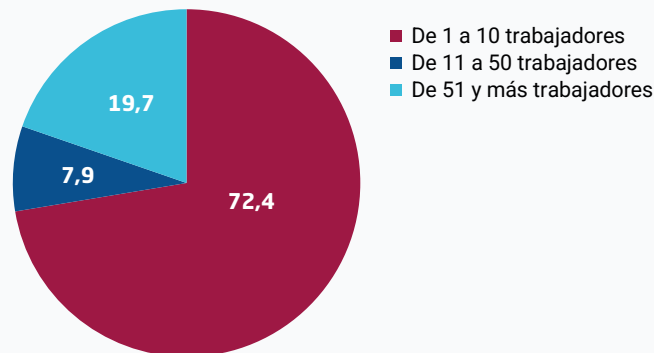

Fuente: INEI - Encuesta Permanente de Empleo Nacional (EPEN).

► Población ocupada según rama de actividad

En el primer trimestre del año 2026, en comparación con igual trimestre del año anterior, la población ocupada registró en el sector Construcción un crecimiento significativo de 7,7%, Comercio en 2,7%, Servicios en 1,0% y Manufactura en 0,7%; mientras que, el sector primario de la economía (Agricultura, Pesca y Minería) disminuyó en 0,9%.

CUADRO N° 1.10
PERÚ: POBLACIÓN OCUPADA, SEGÚN RAMA DE ACTIVIDAD
Primer trimestre: 2025 y 2026
 (Miles de personas y porcentaje)

| Rama de actividad | Primer trimestre | | Variación | |
|-----------------------------|------------------|-----------------|---------------------------------|------------|
| | 2025 | 2026 | Absoluta (Miles de personas) | % |
| Total | 17 374,0 | 17 596,3 | 222,3 | 1,3 |
| Agricultura/ Pesca/ Minería | 4 312,1 | 4 274,3 | - 37,8 | - 0,9 |
| Manufactura | 1 442,0 | 1 451,4 | 9,4 | 0,7 |
| Construcción | 1 163,3 | 1 252,6 | 89,3 | 7,7 * |
| Comercio | 3 255,0 | 3 341,2 | 86,2 | 2,7 |
| Servicios 1/ | 7 201,6 | 7 276,8 | 75,2 | 1,0 |

1/ Comprende las actividades de Transporte y Comunicaciones, Hoteles y Restaurantes, Intermediación financiera, Actividades Inmobiliarias, Empresariales y de Alquiler, Enseñanza, Actividades de Servicios Sociales y de Salud, Administración Pública, etc.

Fuente: INEI - Encuesta Permanente de Empleo Nacional (EPEN).

GRÁFICO N° 1.10
PERÚ: POBLACIÓN OCUPADA, SEGÚN RAMA DE ACTIVIDAD
Primer trimestre: 2026
 (Distribución porcentual)

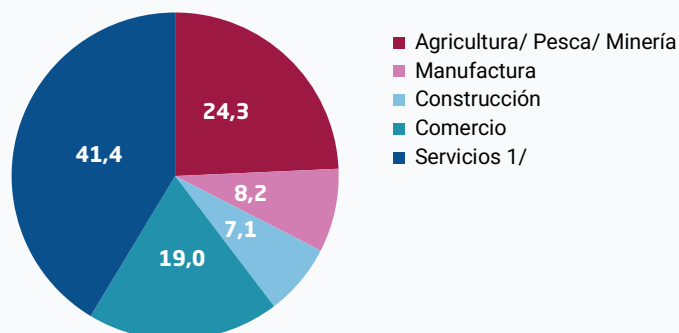

1/ Comprende las actividades de Transporte y Comunicaciones, Hoteles y Restaurantes, Intermediación financiera, Actividades Inmobiliarias, Empresariales y de Alquiler, Enseñanza, Actividades de Servicios Sociales y de Salud, Administración Pública, etc.

Fuente: INEI - Encuesta Permanente de Empleo Nacional (EPEN).

► Población ocupada según autoidentificación étnica

En comparación a similar trimestre del año anterior, la población ocupada que se percibe blanca presentó un crecimiento muy altamente significativo de 18,8%, los que se consideran afroperuanos en 6,4%, y los que se autoidentifican como mestizos en 1,5%; mientras que, los que se autoidentifican de origen nativo disminuyeron en 5,5%.

CUADRO N° 1.11
PERÚ: POBLACIÓN OCUPADA, SEGÚN AUTOIDENTIFICACIÓN ÉTNICA
Primer trimestre: 2025 y 2026
 (Miles de personas y porcentaje)

| Autoidentificación étnica | Primer trimestre | | Variación | |
|---------------------------|------------------|-----------------|---------------------------------|------------|
| | 2025 | 2026 | Absoluta (Miles de personas) | % |
| Total | 17 374,0 | 17 596,3 | 222,3 | 1,3 |
| Origen nativo 1/ | 3 573,0 | 3 375,9 | - 197,1 | - 5,5 |
| Afroperuano | 1 520,7 | 1 617,9 | 97,2 | 6,4 |
| Mestizo | 10 430,3 | 10 585,6 | 155,3 | 1,5 |
| Blanco | 740,3 | 879,1 | 138,8 | 18,8 *** |
| Otro 2/ | 1 109,7 | 1 137,8 | 28,1 | - |

1/ Incluye: Quechua, Aimara, Nativo o Indígena de la Amazonía y perteneciente o parte de otro pueblo indígena.

2/ Contiene a los que se identificaron como peruano, trigueño, criollo, etc. Además incluye a los que respondieron no saber.

Fuente: INEI - Encuesta Permanente de Empleo Nacional (EPEN).

GRÁFICO N° 1.11
PERÚ: POBLACIÓN OCUPADA, SEGÚN AUTOIDENTIFICACIÓN ÉTNICA
Primer trimestre: 2026
 (Distribución porcentual)

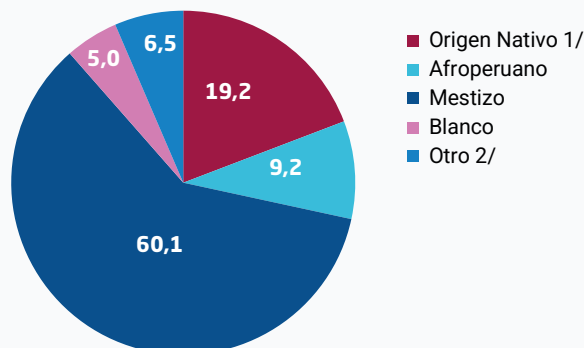

1/ Incluye: Quechuas, Aimara y Nativo o Indígena de la Amazonía.

2/ Contiene a los que se identificaron como peruano, trigueño, criollo, etc. Además incluye a los que respondieron no saber.

Fuente: INEI - Encuesta Permanente de Empleo Nacional (EPEN).

1.4.1 RATIO EMPLEO POBLACIÓN 1/

La razón Empleo-población se define como la proporción de la fuerza de trabajo ocupada de un país. Un índice alto indica que un porcentaje considerable de la población está en la ocupación; mientras que, un índice bajo revelaría que gran parte de la población no participa directamente en actividades relacionadas con el mercado laboral, ya sea por estar desocupadas, o por estar fuera de la fuerza de trabajo.

Para el I trimestre 2026 la razón empleo - población, se ubicó en 65,6%. Según área de residencia, en el área urbana se situó en 62,9%; mientras que, en el área rural llegó al 80,8%.

CUADRO N° 1.12
PERÚ: RATIO EMPLEO POBLACIÓN, SEGÚN ÁREA DE RESIDENCIA
Primer trimestre: 2025 y 2026
(Porcentaje)

| Área de residencia | Primer trimestre | | Variación (Puntos porcentuales) |
|--------------------|------------------|-------------|------------------------------------|
| | 2025 | 2026 | |
| Total | 65,6 | 65,6 | 0,0 |
| Urbana | 63,0 | 62,9 | -0,1 |
| Rural | 80,1 | 80,8 | 0,7 |

Nota: El ratio empleo población se refiere a la proporción de la población ocupada respecto a la población en edad de trabajar (PET).
Fuente: INEI - Encuesta Permanente de Empleo Nacional (EPEN).

► Ratio de empleo población según sexo y grupo de edad

La razón empleo-población de los hombres se situó en 74,8%, cifra mayor en 18,1 puntos porcentuales al registrado por las mujeres (56,7%).

Según grupo de edad, la población de 25 a 44 años presentó el porcentaje más alto (79,5%), seguido del grupo de 45 y más años (64,2%) y los jóvenes menores de 25 años (43,8%). En relación a similar trimestre del año anterior, el porcentaje de los menores de 25 años creció en 1,3 puntos porcentuales, seguido del grupo de 45 y más años en 0,2 punto porcentual; mientras que, el grupo de 25 a 44 años registró una disminución altamente significativa de 1,1 puntos porcentuales.

CUADRO N° 1.13
PERÚ: RATIO EMPLEO POBLACIÓN, SEGÚN SEXO Y GRUPO DE EDAD
Primer trimestre: 2025 y 2026
(Porcentaje)

| Primer trimestre | Primer trimestre | | Variación (Puntos porcentuales) | |
|----------------------|------------------|-------------|------------------------------------|----|
| | 2025 | 2026 | | |
| Total | 65,6 | 65,6 | 0,0 | |
| Sexo | | | | |
| Hombre | 74,3 | 74,8 | 0,5 | |
| Mujer | 57,3 | 56,7 | -0,6 | |
| Grupo de edad | | | | |
| De 14 a 24 años | 42,5 | 43,8 | 1,3 | |
| De 25 a 44 años | 80,6 | 79,5 | -1,1 | ** |
| De 45 y más años | 64,0 | 64,2 | 0,2 | |

Nota: El ratio empleo población se refiere a la proporción de la población ocupada respecto a la población en edad de trabajar (PET).
Fuente: INEI - Encuesta Permanente de Empleo Nacional (EPEN).

1/ La Organización Internacional de Trabajo (OIT) en la publicación anual "Panorama Laboral de América Latina y el Caribe" la denomina tasa de ocupación.

En el primer trimestre del año 2026, el 96,2% de la población ocupada tiene algún seguro de salud y el 3,8% carecía de este beneficio. En comparación con igual trimestre del año 2025 (95,2%), la población ocupada con seguro de salud, tiene un incremento muy altamente significativo de 1,0 punto porcentual. Según área de residencia, en el área urbana el 95,8% de la población tiene algún tipo de seguro de salud y en el área rural el 97,9%, respecto a igual trimestre 2025 el área urbana presenta un crecimiento muy altamente significativo de 1,2 puntos porcentuales y el área rural en 0,5 punto porcentual.

CUADRO N° 1.14
PERÚ: POBLACIÓN OCUPADA CON SEGURO DE SALUD, SEGÚN ÁREA DE RESIDENCIA
Primer trimestre: 2025 y 2026
 (Porcentaje)

| Área de residencia | Primer trimestre | | Variación (Puntos porcentuales) | |
|--------------------|------------------|-------------|------------------------------------|------------|
| | 2025 | 2026 | | |
| Total | 95,2 | 96,2 | 1,0 | *** |
| Urbana | 94,6 | 95,8 | 1,2 | *** |
| Rural | 97,4 | 97,9 | 0,5 | |

Fuente: INEI - Encuesta Permanente de Empleo Nacional (EPEN).

► Población ocupada con seguro de salud según sexo y grupo de edad

Según sexo, el 96,7% de la población ocupada femenina cuenta con seguro de salud, siendo 0,9 punto porcentual más que la población ocupada masculina (95,8%). En relación a similar trimestre del año anterior, el total y los hombres registran un incremento muy altamente significativo de 1,0 y 1,4 puntos porcentuales, respectivamente. Las mujeres tienen un crecimiento significativo de 0,6 punto porcentual.

En el trimestre de análisis, el 96,7% del grupo de 45 y más años de edad cuentan con seguro de salud, seguido del 95,9% de quienes tienen entre 25 a 44 años y el 95,5% de los menores de 25 años de edad. En relación a similar trimestre del año anterior, la población de 25 a 44 años y el grupo de 45 y más años presentan un aumento muy altamente significativo de 1,1 y 0,9 puntos porcentuales, respectivamente y los menores de 25 años en 1,0 punto porcentual.

CUADRO N° 1.15
PERÚ: POBLACIÓN OCUPADA CON SEGURO DE SALUD, SEGÚN SEXO Y GRUPO DE EDAD
Primer trimestre: 2025 y 2026
 (Porcentaje)

| Sexo / Grupo de edad | Primer trimestre | | Variación (Puntos porcentuales) | |
|----------------------|------------------|-------------|------------------------------------|------------|
| | 2025 | 2026 | | |
| Total | 95,2 | 96,2 | 1,0 | *** |
| Sexo | | | | |
| Hombre | 94,4 | 95,8 | 1,4 | *** |
| Mujer | 96,1 | 96,7 | 0,6 | * |
| Grupo de edad | | | | |
| De 14 a 24 años | 94,5 | 95,5 | 1,0 | |
| De 25 a 44 años | 94,8 | 95,9 | 1,1 | *** |
| De 45 y más años | 95,8 | 96,7 | 0,9 | *** |

Fuente: INEI - Encuesta Permanente de Empleo Nacional (EPEN).

► Población ocupada con seguro de salud según tipo de seguro

Por tipo de seguro de salud, el 63,3% de la población ocupada del país se encuentra afiliada al Seguro Integral de Salud (SIS), el 28,6% al Seguro Social de Salud (EsSalud) y el 4,2% a otros seguros (Seguro Privado de Salud, Entidad Prestadora de Salud, Seguro de las Fuerzas Armadas/Policiales, Seguro Universitario, entre otros). En relación a similar trimestre del año anterior, la población ocupada que cuentan con EsSalud registró un aumento altamente significativo de 1,2 puntos porcentuales y los que tienen otro tipo de seguro en 0,1 punto porcentual; mientras que, los que tienen SIS han disminuido en 0,4 punto porcentual.

CUADRO N° 1.16
PERÚ: POBLACIÓN OCUPADA CON SEGURO, SEGÚN TIPO DE SEGURO
Primer trimestre: 2025 y 2026
 (Porcentaje)

| Tipo de seguro | Primer trimestre | | Variación (Puntos porcentuales) | |
|----------------|------------------|-------------|------------------------------------|------------|
| | 2025 | 2026 | | |
| Total | 95,2 | 96,2 | 1,0 | *** |
| EsSalud | 27,4 | 28,6 | 1,2 | ** |
| SIS | 63,7 | 63,3 | -0,4 | |
| Otro 1/ | 4,1 | 4,2 | 0,1 | |

1/ Comprende: Seguro Privado de Salud, Entidad Prestadora de Salud, Seguro de las Fuerzas Armadas/Policiales, Seguro Universitario, Seguro Escolar Privado, etc.

Fuente: INEI - Encuesta Permanente de Empleo Nacional (EPEN).

En el primer trimestre del año 2026, la mayor proporción de la población ocupada estuvo afiliada al Seguro Integral de Salud (SIS) con 63,8% en las mujeres y 63,0% en los hombres; mientras que, la proporción de afiliados al Seguro Social de Salud (EsSalud) es el 28,9% para mujeres y 28,3% para hombres. Otro tipo de seguro es superior en los hombres (4,5%) que en las mujeres (3,9%).

GRÁFICO N° 1.12
PERÚ: POBLACIÓN OCUPADA, SEGÚN SEXO Y TIPO DE SEGURO
Primer trimestre: 2026
 (Porcentaje)

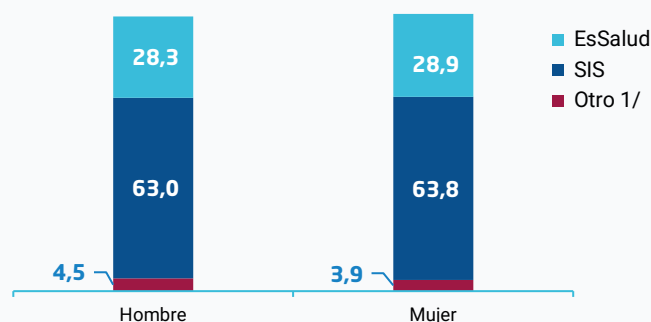

1/ Comprende: Seguro Privado de Salud, Entidad Prestadora de Salud, Seguro de las Fuerzas Armadas/Policiales, Seguro Universitario, Seguro Escolar Privado, etc.

Fuente: INEI - Encuesta Permanente de Empleo Nacional (EPEN).

Los resultados de la Encuesta Permanente de Empleo Nacional (EPEN) correspondiente al primer trimestre del año 2026, revelan que, la población afiliada a algún sistema de pensiones alcanzó al 42,8% de la población ocupada del país; mientras que, el 57,2% no tiene afiliación al sistema de pensiones. En el área urbana el 49,2% de la población se encontraba afiliada a un sistema de pensión; mientras que, en el área rural fue el 14,8%, mostrando una diferencia de 34,4 puntos porcentuales a favor de los residentes del área urbana. En relación a similar trimestre del año anterior, la población ocupada afiliada a un sistema de pensiones a nivel nacional y en el área urbana han tenido un crecimiento muy altamente significativo de 2,5 puntos porcentuales, para cada caso y en el área rural en 1,7 puntos porcentuales.

CUADRO N° 1.17
PERÚ: POBLACIÓN OCUPADA AFILIADA A UN SISTEMA DE PENSIÓN, SEGÚN ÁREA DE RESIDENCIA
Primer trimestre: 2025 y 2026
 (Porcentaje)

| Área de residencia | Primer trimestre | | Variación (Puntos porcentuales) | |
|--------------------|------------------|-------------|------------------------------------|------------|
| | 2025 | 2026 | | |
| Total | 40,3 | 42,8 | 2,5 | *** |
| Urbana | 46,7 | 49,2 | 2,5 | *** |
| Rural | 13,1 | 14,8 | 1,7 | |

Fuente: INEI - Encuesta Permanente de Empleo Nacional (EPEN).

► Población ocupada afiliada a un sistema de pensiones según sexo y grupo de edad

Según sexo, el 47,7% de la población ocupada masculina se encuentra afiliada a algún sistema de pensiones, siendo 11,2 puntos porcentuales más que la población ocupada femenina (36,5%). Por grupo de edad, la EPEN del primer trimestre del año 2026, muestra que, el 50,0% de la población ocupada de 25 a 44 años cuentan con afiliación al sistema de pensiones, el 42,3% de los que tienen 45 y más años de edad y entre los jóvenes de 14 a 24 años en 21,3%. En comparación con el mismo trimestre del año 2025, las mujeres tienen un aumento muy altamente significativo de 3,1 puntos porcentuales y los hombres un aumento altamente significativo de 1,8%. Por grupo de edad, la población de 25 a 44 años y el grupo de 45 y más años registraron un aumento muy altamente significativo de 2,6 y 3,5 puntos porcentuales, respectivamente, y la población menor de 25 años en 0,3 punto porcentual.

CUADRO N° 1.18
PERÚ: POBLACIÓN OCUPADA AFILIADA A UN SISTEMA DE PENSIÓN, SEGÚN SEXO Y GRUPO DE EDAD
Primer trimestre: 2025 y 2026
 (Porcentaje)

| Sexo / Grupo de edad | Primer trimestre | | Variación (Puntos porcentuales) | |
|----------------------|------------------|-------------|------------------------------------|------------|
| | 2025 | 2026 | | |
| Total | 40,3 | 42,8 | 2,5 | *** |
| Sexo | | | | |
| Hombre | 45,9 | 47,7 | 1,8 | ** |
| Mujer | 33,4 | 36,5 | 3,1 | *** |
| Grupo de edad | | | | |
| De 14 a 24 años | 21,0 | 21,3 | 0,3 | |
| De 25 a 44 años | 47,4 | 50,0 | 2,6 | *** |
| De 45 y más años | 38,8 | 42,3 | 3,5 | *** |

Fuente: INEI - Encuesta Permanente de Empleo Nacional (EPEN).

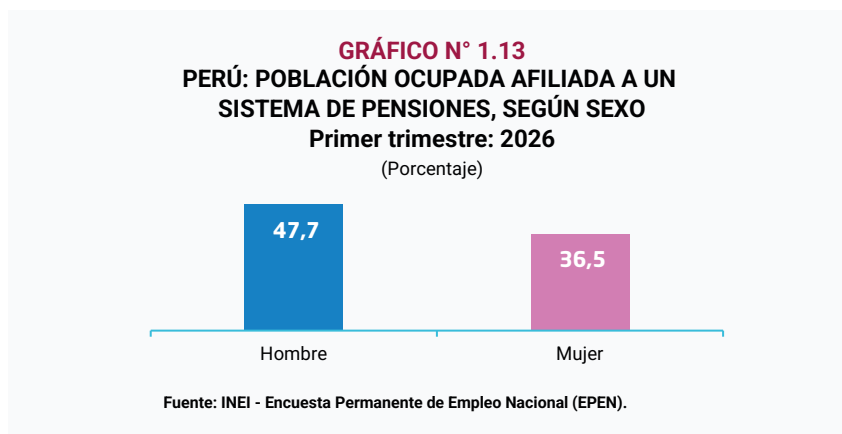

► Población ocupada según tipo de afiliación a un sistema de pensión

Por tipo de afiliación a un sistema de pensiones, el 42,8% de la población ocupada del país cuenta con algún sistema de pensión; el 31,9% se encuentra afiliada al Sistema Privado de Pensiones (AFP), el 10,0% al Sistema Nacional de Pensiones (Ley N°19990 y el Régimen del Decreto Ley N°20530 o "Cédula viva") y el 0,9% a otro tipo de sistema de pensión.

En relación a similar trimestre del año 2025, la población afiliada al Sistema Privado de Pensiones (AFP) tiene un incremento muy altamente significativo de 2,0 puntos porcentuales y los que están afiliados al Sistema Nacional de Pensiones registran un aumento significativo de 0,5 punto porcentual; mientras que, los que tienen otro tipo disminuyen en 0,1 punto porcentual.

CUADRO N° 1.19
PERÚ: POBLACIÓN OCUPADA AFILIADA A UN SISTEMA DE PENSIÓN, SEGÚN TIPO
Primer trimestre: 2025 y 2026
 (Porcentaje)

| Tipo de sistema de pensión | Primer trimestre | | Variación (Puntos porcentuales) | |
|------------------------------------|------------------|-------------|------------------------------------|------------|
| | 2025 | 2026 | | |
| Total | 40,3 | 42,8 | 2,5 | *** |
| Sistema Privado de Pensiones (AFP) | 29,9 | 31,9 | 2,0 | *** |
| Sistema Nacional de Pensiones 1/ | 9,5 | 10,0 | 0,5 | * |
| Otro 2/ | 1,0 | 0,9 | -0,1 | |

1/ Comprende: Ley N° 19990 y el Régimen del Decreto Ley N° 20530 o "Cédula viva".

2/ Comprende: Caja de pensiones del pescador/estibador, Caja de pensiones militar/policial, etc.

Fuente: INEI - Encuesta Permanente de Empleo Nacional (EPEN).

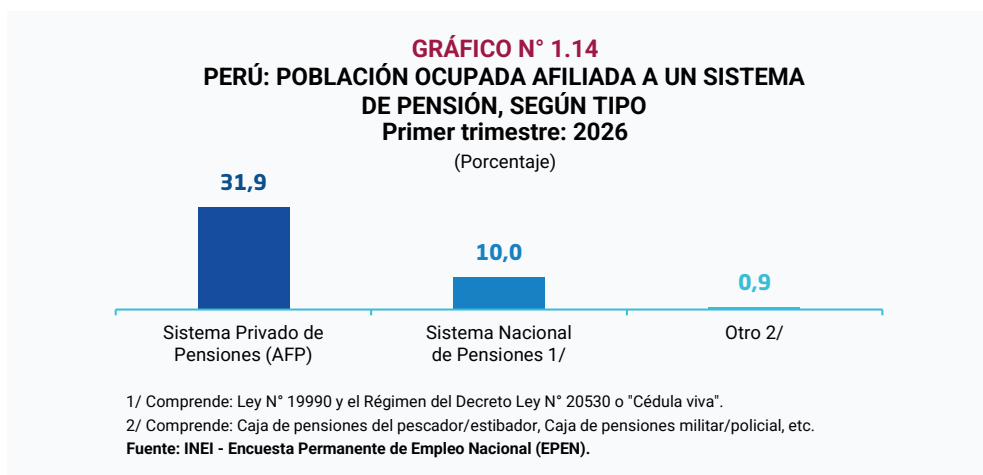

1/ Comprende: Ley N° 19990 y el Régimen del Decreto Ley N° 20530 o "Cédula viva".

2/ Comprende: Caja de pensiones del pescador/estibador, Caja de pensiones militar/policial, etc.

Fuente: INEI - Encuesta Permanente de Empleo Nacional (EPEN).

1.7 TASA DE EMPLEO INFORMAL Y FORMAL

El empleo informal está referido al total de empleos que cumplen las siguientes características, según la categoría ocupacional del trabajador: Independientes cuya unidad productiva pertenece al sector informal; los asalariados sin seguridad social financiada por su empleador y los trabajadores familiares no remunerados, independientemente de la naturaleza formal e informal de la unidad productiva donde labora.

Según resultados de la Encuesta Permanente de Empleo Nacional (EPEN) del periodo abril 2025 a marzo 2026, en el país, el 69,8% tenían empleo informal, es decir, con relación laboral que no está sujeta a la legislación nacional, sin cobertura de protección social, y carentes de prestaciones relacionadas con el empleo; mientras que, el 30,2% de la población ocupada tenía empleo formal. En comparación al periodo anterior, se aprecia un aumento altamente significativo de 0,9 punto porcentual de la población con empleo formal.

CUADRO N° 1.20
PERÚ: TASA DE EMPLEO INFORMAL Y FORMAL
Periodo: Abril-Marzo
 (Porcentaje)

| Condición de empleo | Periodo | | Variación (Puntos porcentuales) | |
|---------------------|----------------------------|----------------------------|------------------------------------|----|
| | Abril 2024 - Marzo 2025 | Abril 2025 - Marzo 2026 | | |
| Total | 100,0 | 100,0 | | |
| Informal | 70,7 | 69,8 | - 0,9 | ** |
| Formal | 29,3 | 30,2 | 0,9 | ** |

Fuente: INEI - Encuesta Permanente de Empleo Nacional (EPEN).

► Tasa de empleo informal y formal según área de residencia

Según área de residencia, el 94,5% de la población ocupada del área rural tenía empleo informal, en tanto en el área urbana el 64,2%, es decir, 30,3 puntos porcentuales menos que en el área rural. Por otro lado, la tasa de empleo formal, fue de 35,8% en el área urbana y de 5,5% en el área rural.

GRÁFICO N° 1.15
PERÚ: TASA DE EMPLEO INFORMAL Y FORMAL, SEGÚN ÁREA DE RESIDENCIA
Periodo: Abril 2025-Marzo 2026
 (Porcentaje)

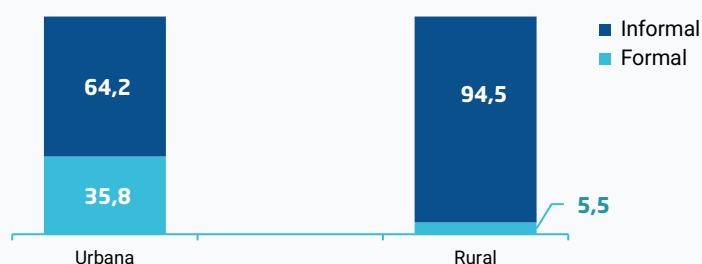

Fuente: INEI - Encuesta Permanente de Empleo Nacional (EPEN).

► Tasa de empleo informal y formal según sexo y grupo de edad

El empleo informal afecta más a las mujeres; así del total de mujeres ocupadas, el 72,1% tenían empleo informal y el 27,9% empleo formal. Por su parte, la PEA ocupada masculina, muestra una tasa de empleo informal de 68,0% y empleo formal en 32,0% en el periodo de abril 2025 a marzo 2026. Según grupo de edad, en el periodo de análisis la tasa más alta de empleo informal se presenta en la población ocupada joven de 14 a 24 años, con 84,8%, seguido del grupo de 45 y más años con 70,3% y los de 25 a 44 años con 65,0%.

CUADRO N° 1.21
PERÚ: TASA DE EMPLEO INFORMAL Y FORMAL, SEGÚN SEXO Y GRUPO DE EDAD
Periodo: Abril-Marzo
 (Porcentaje)

| Sexo / Grupo de edad | Informal | | Formal | |
|----------------------|-------------------------|-------------------------|-------------------------|-------------------------|
| | Abril 2024 - Marzo 2025 | Abril 2025 - Marzo 2026 | Abril 2024 - Marzo 2025 | Abril 2025 - Marzo 2026 |
| Total | 70,7 | 69,8 | 29,3 | 30,2 |
| Sexo | | | | |
| Hombre | 68,8 | 68,0 | 31,2 | 32,0 |
| Mujer | 73,1 | 72,1 | 26,9 | 27,9 |
| Grupo de edad | | | | |
| De 14 a 24 años | 85,3 | 84,8 | 14,7 | 15,2 |
| De 25 a 44 años | 66,2 | 65,0 | 33,8 | 35,0 |
| De 45 y más años | 71,0 | 70,3 | 29,0 | 29,7 |

Fuente: INEI - Encuesta Permanente de Empleo Nacional (EPEN).

► Tasa de empleo informal y formal según nivel de educación alcanzado

Según nivel de educación logrado, la tasa de empleo informal es de 94,7% entre la población ocupada con educación primaria o menor nivel, seguido por aquellos con educación secundaria (80,9%). En relación con el empleo formal, la población con educación superior universitaria y superior no universitaria registró mayores niveles, con proporciones de 62,4% y 45,3%, respectivamente.

GRÁFICO N° 1.16
PERÚ: TASA DE EMPLEO INFORMAL Y FORMAL, SEGÚN NIVEL DE EDUCACIÓN ALCANZADO
Periodo: Abril 2025-Marzo 2026
 (Porcentaje)

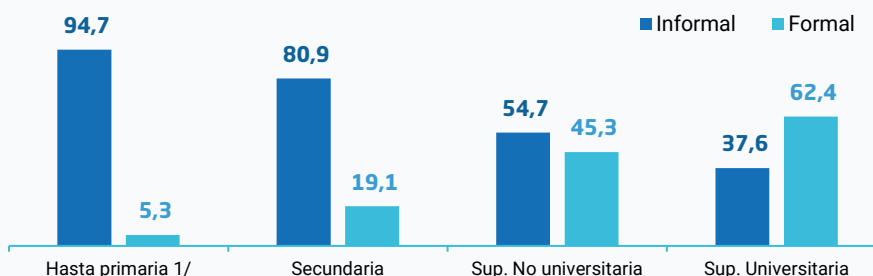

1/ Incluye sin nivel e inicial.

Fuente: INEI - Encuesta Permanente de Empleo Nacional (EPEN).

► Tasa de empleo informal y formal según tamaño de empresa y rama de actividad

El 88,3% de la población ocupada en empresas de 1 a 10 trabajadores tenían empleo informal, en empresas de 11 a 50 trabajadores el 43,9% y en las empresas de 51 y más trabajadores el 15,3%; mientras que, el empleo formal destacó en las grandes unidades económicas de 51 y más trabajadores con 84,7%. Los resultados de la Encuesta Permanente de Empleo Nacional (EPEN), revelan que el 91,1% de la población ocupada en el sector primario de la economía (Agricultura, Pesca y Minería) tienen empleo informal, seguido de Construcción con 76,6%, Comercio 71,3%, Manufactura 63,2% y Servicios 57,2%.

CUADRO N° 1.22
PERÚ: TASA DE EMPLEO INFORMAL Y FORMAL, SEGÚN TAMAÑO DE EMPRESA Y RAMA DE ACTIVIDAD
Periodo: Abril-Marzo
 (Porcentaje)

| Tamaño de empresa / Rama de actividad | Informal | | Formal | |
|--|----------------------------|----------------------------|----------------------------|----------------------------|
| | Abril 2024 - Marzo 2025 | Abril 2025 - Marzo 2026 | Abril 2024 - Marzo 2025 | Abril 2025 - Marzo 2026 |
| Total | 70,7 | 69,8 | 29,3 | 30,2 |
| Tamaño de empresa | | | | |
| De 1 a 10 trabajadores | 88,7 | 88,3 | 11,3 | 11,7 |
| De 11 a 50 trabajadores | 45,8 | 43,9 | 54,2 | 56,1 |
| De 51 y más trabajadores | 15,9 | 15,3 | 84,1 | 84,7 |
| Rama de actividad | | | | |
| Agricultura/ Pesca/ Minería | 91,5 | 91,1 | 8,5 | 8,9 |
| Manufactura | 63,6 | 63,2 | 36,4 | 36,8 |
| Construcción | 76,9 | 76,6 | 23,1 | 23,4 |
| Comercio | 71,6 | 71,3 | 28,4 | 28,7 |
| Servicios 1/ | 59,0 | 57,2 | 41,0 | 42,8 |

1/ Comprende las actividades de Transporte y Comunicaciones, Hoteles y Restaurantes, Intermediación financiera, Actividades Inmobiliarias, Empresariales y de Alquiler, Enseñanza, Actividades de Servicios Sociales y de Salud, Administración Pública, etc.

Fuente: INEI - Encuesta Permanente de Empleo Nacional (EPEN).

1.8 NIVELES DE EMPLEO

En el periodo abril 2025 a marzo 2026, a nivel nacional de 18 millones 516 mil 900 personas económicamente activas del país, 17 millones 630 mil 700 estaban ocupadas, en tanto 886 mil 100 personas buscaban activamente un empleo. La PEA ocupada se compone de los adecuadamente empleados y aquellos que se encuentran subempleados. En el periodo de referencia, 9 millones 969 mil 400 personas integrantes de la PEA ocupada tenían empleo adecuado, registrando un incremento muy altamente significativo de 7,0% (655 mil 500), en relación al periodo anterior; en tanto, la población subempleada (7 millones 661 mil 400) presentó una reducción muy altamente significativa en 5,0% (-401 mil 300).

CUADRO N° 1.23
PERÚ: POBLACIÓN ECONÓMICAMENTE ACTIVA, SEGÚN NIVELES DE EMPLEO
Periodo: Abril-Marzo
(Miles de personas y variación porcentual)

| Niveles de empleo | Periodo | | Variación | |
|-------------------|----------------------------|----------------------------|---------------------------------|------------|
| | Abril 2024 - Marzo 2025 | Abril 2025 - Marzo 2026 | Absoluta (Miles de personas) | % |
| Total | 18 356,3 | 18 516,9 | 160,6 | 0,9 |
| Ocupado | 17 376,7 | 17 630,7 | 254,0 | 1,5 |
| Empleo Adecuado | 9 313,9 | 9 969,4 | 655,5 | 7,0 *** |
| Subempleo 1/ | 8 062,7 | 7 661,4 | - 401,3 | -5,0 *** |
| Desempleo | 979,7 | 886,1 | - 93,6 | -9,6 *** |

1/ Comprende: Población subempleada por insuficiencia de horas trabajadas (subempleo visible) y subempleo por ingresos (subempleo invisible).
Fuente: INEI - Encuesta Permanente de Empleo Nacional (EPEN).

► Tasa de Niveles de Empleo

La tasa de empleo adecuado representó el 53,8% y registró un incremento muy altamente significativo de 3,1 puntos porcentuales respecto al periodo anterior (50,7%); mientras que, la tasa de subempleo se situó en 41,4%, y presentó una reducción muy altamente significativa de 2,5 puntos porcentuales en relación al periodo abril 2024 a marzo 2025 (43,9%).

CUADRO N° 1.24
PERÚ: TASA DE NIVELES DE EMPLEO
Periodo: Abril-Marzo
(Porcentaje)

| Niveles de empleo | Periodo | | Variación | |
|-------------------|----------------------------|----------------------------|-----------------------|------------|
| | Abril 2024 - Marzo 2025 | Abril 2025 - Marzo 2026 | (Puntos porcentuales) | |
| Total | | | | |
| Ocupado | 94,7 | 95,2 | 0,5 | *** |
| Empleo Adecuado | 50,7 | 53,8 | 3,1 | *** |
| Subempleo 1/ | 43,9 | 41,4 | -2,5 | *** |
| Desempleo | 5,3 | 4,8 | -0,5 | *** |

1/ Comprende: Población subempleada por insuficiencia de horas trabajadas (subempleo visible) y subempleo por ingresos (subempleo invisible).
Fuente: INEI - Encuesta Permanente de Empleo Nacional (EPEN).

GRÁFICO N° 1.17
PERÚ: TASA DE NIVELES DE EMPLEO
Periodo: Abril 2025-Marzo 2026
 (Porcentaje)

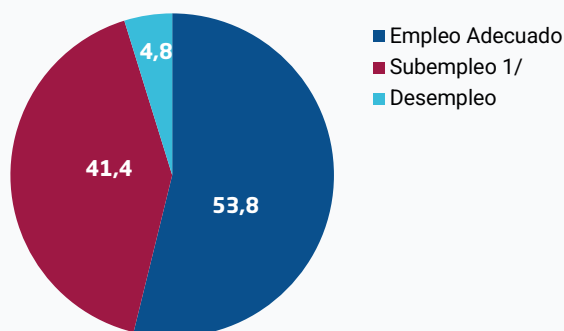

1/ Comprende: Población subempleada por insuficiencia de horas trabajadas (subempleo visible) y subempleo por ingresos (subempleo invisible).
 Fuente: INEI - Encuesta Permanente de Empleo Nacional (EPEN).

► Tasa de Niveles de Empleo según sexo

El 62,7% de la PEA activa masculina tiene empleo adecuado, superior en 19,7 puntos porcentuales a la PEA femenina (43,0%). Caso contrario ocurre con el subempleo, mayor proporción de la PEA femenina se encuentra subempleada, el 51,4%, siendo 18,2 puntos porcentuales más que la PEA masculina (33,2%).

CUADRO N° 1.25
PERÚ: TASA DE NIVELES DE EMPLEO, SEGÚN SEXO
Periodo: Abril-Marzo
 (Porcentaje)

| Sexo / Niveles de empleo | Periodo | | Variación (Puntos porcentuales) | |
|-----------------------------|----------------------------|----------------------------|------------------------------------|------------|
| | Abril 2024 - Marzo 2025 | Abril 2025 - Marzo 2026 | | |
| Hombre | | | | |
| Total | 100,0 | 100,0 | | |
| Ocupado | 95,4 | 95,9 | 0,5 | *** |
| Empleo Adecuado | 59,5 | 62,7 | 3,2 | *** |
| Subempleo 1/ | 35,9 | 33,2 | - 2,7 | *** |
| Desempleo | 4,6 | 4,1 | - 0,5 | *** |
| Mujer | | | | |
| Total | 100,0 | 100,0 | | |
| Ocupado | 93,7 | 94,4 | 0,7 | *** |
| Empleo Adecuado | 40,0 | 43,0 | 3,0 | *** |
| Subempleo 1/ | 53,7 | 51,4 | - 2,3 | *** |
| Desempleo | 6,3 | 5,6 | - 0,7 | *** |

1/ Comprende: Población subempleada por insuficiencia de horas trabajadas (subempleo visible) y subempleo por ingresos (subempleo invisible).
 Fuente: INEI - Encuesta Permanente de Empleo Nacional (EPEN).

GRÁFICO N° 1.18
PERÚ: TASA DE NIVELES DE EMPLEO, SEGÚN SEXO
 Periodo: Abril 2025-Marzo 2026
 (Porcentaje)



1/ Comprende: Población subempleada por insuficiencia de horas trabajadas (subempleo visible) y subempleo por ingresos (subempleo invisible).
 Fuente: INEI - Encuesta Permanente de Empleo Nacional (EPEN).

► **Tasa de Niveles de Empleo según grupo de edad**

Según grupo de edad, el 62,1% de la población ocupada de 25 a 44 años tienen empleo adecuado, seguido por los que tienen de 45 y más años de edad con 51,5% y los jóvenes de 14 a 24 años con 33,6%. En tanto, el subempleo afectó al 56,1% de la PEA ocupada joven (14 a 24 años), seguido de 45,3% de aquellos que tienen de 45 y más años de edad y el 33,5% del grupo de 25 a 44 años de edad.

GRÁFICO N° 1.19
PERÚ: TASA DE NIVELES DE EMPLEO, SEGÚN GRUPO DE EDAD
 Periodo: Abril 2025-Marzo 2026
 (Porcentaje)

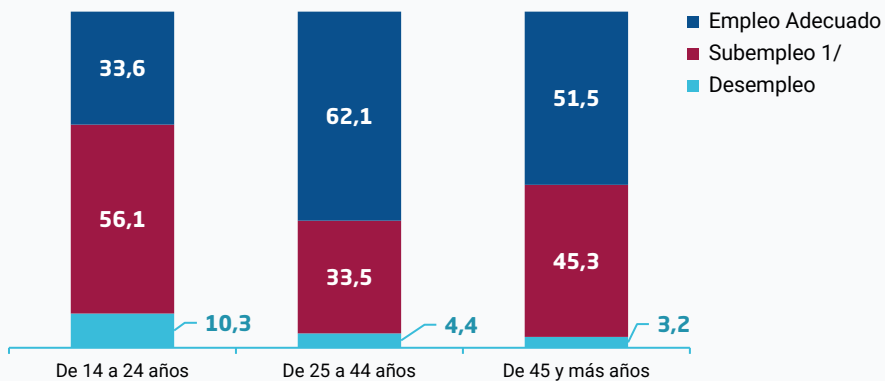

1/ Comprende subempleo por insuficiencia de horas (subempleo visible) y subempleo por insuficiencia de ingresos (subempleo invisible).
 Fuente: INEI - Encuesta Permanente de Empleo Nacional (EPEN).

1.9 TASA DE DESEMPLEO

En el trimestre enero-febrero-marzo de 2026, la tasa de desempleo a nivel nacional se ubicó en 5,1%. En el área urbana, el 5,9% de la población se encontraba desempleada; mientras que, en el área rural la proporción fue de 1,2%, evidenciando una brecha de 4,7 puntos porcentuales entre ambas áreas. En relación a similar trimestre del año anterior la tasa de desempleo a nivel nacional disminuyó en 0,4 punto porcentual. En el área urbana y rural la disminución fue de 0,4 y 0,3 puntos porcentuales, respectivamente.

CUADRO N° 1.26
PERÚ: TASA DE DESEMPLEO, SEGÚN ÁREA DE RESIDENCIA
Primer trimestre: 2025 y 2026
 (Porcentaje)

| Área de residencia | Primer trimestre | | Variación (Puntos porcentuales) |
|--------------------|------------------|------------|------------------------------------|
| | 2025 | 2026 | |
| Total | 5,5 | 5,1 | -0,4 |
| Urbana | 6,3 | 5,9 | -0,4 |
| Rural | 1,5 | 1,2 | -0,3 |

Fuente: INEI - Encuesta Permanente de Empleo Nacional (EPEN).

► Tasa de desempleo según sexo y grupo de edad

A nivel nacional, la tasa de desempleo femenino (5,9%) fue superior a la masculina (4,4%), en 1,5 puntos porcentuales. En comparación a similar trimestre del año anterior las mujeres y los hombres han tenido una reducción de 0,5 y 0,3 puntos porcentuales, respectivamente.

CUADRO N° 1.27
PERÚ: TASA DE DESEMPLEO, SEGÚN SEXO Y GRUPO DE EDAD
Primer trimestre: 2025 y 2026
 (Porcentaje)

| Sexo / Grupo de edad | Primer trimestre | | Variación (Puntos porcentuales) | |
|----------------------|------------------|------------|------------------------------------|----|
| | 2025 | 2026 | | |
| Total | 5,5 | 5,1 | -0,4 | |
| Sexo | | | | |
| Hombre | 4,7 | 4,4 | -0,3 | |
| Mujer | 6,4 | 5,9 | -0,5 | |
| Grupo de edad | | | | |
| De 14 a 24 años | 11,3 | 9,6 | -1,7 | ** |
| De 25 a 44 años | 5,0 | 5,0 | 0,0 | |
| De 45 y más años | 3,7 | 3,4 | -0,3 | |

Fuente: INEI - Encuesta Permanente de Empleo Nacional (EPEN).

La tasa de desempleo de los jóvenes de 14 a 24 años de edad se situó en 9,6%, el grupo de 25 a 44 años de edad en 5,0% y los de 45 y más años de edad en 3,4%. En relación a similar trimestre del año anterior, la población menor de 25 años presentó una reducción altamente significativa de 1,7 puntos porcentuales y la población de 45 y más años en 0,3 punto porcentual; mientras que, el grupo de 25 a 44 años no registró variación.

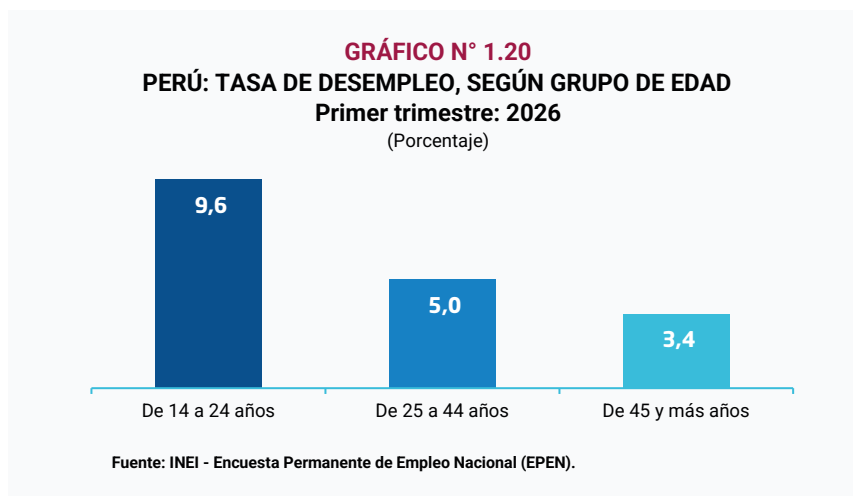

► Tasa de desempleo según nivel educación alcanzado

Según nivel de educación alcanzado, en el trimestre enero-febrero-marzo de 2026, la tasa de desempleo fue de 7,6% entre la población con educación superior universitaria; mientras que, en aquellos con educación primaria o menor nivel educativo alcanzó el 1,7%.

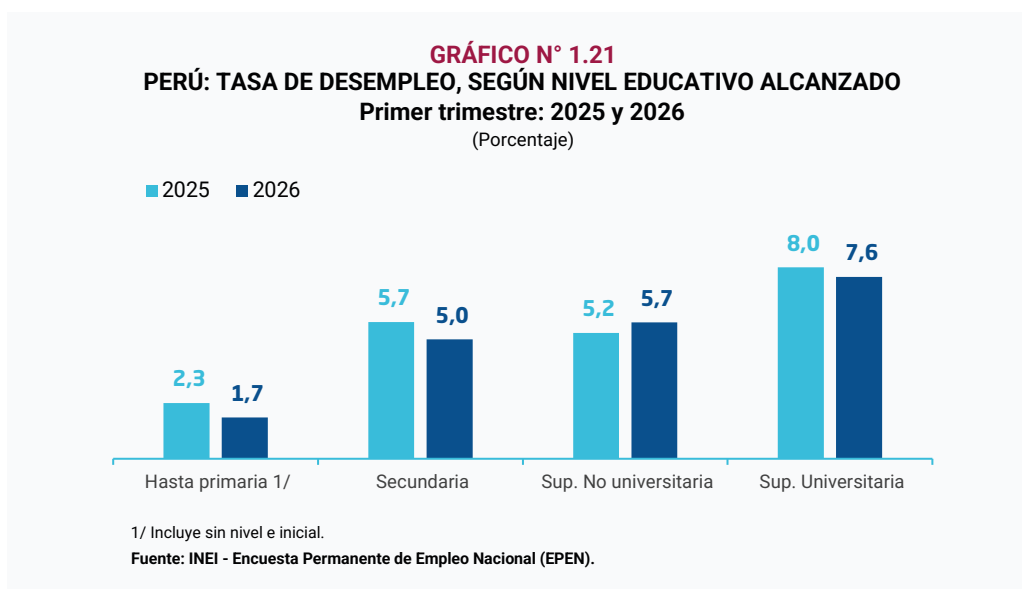

El ingreso promedio mensual proveniente del trabajo, es decir, el total de remuneraciones que perciben los trabajadores dependientes e independientes en su actividad principal y/o secundaria, incluyendo los ingresos extraordinarios (gratificación de navidad, fiestas patrias, bonificación por sus últimas vacaciones, bonificación escolar, compensación por tiempo de servicio, participación de utilidades, entre otros.), en el periodo abril 2025 a marzo 2026, se ubicó en 1 925,9 soles, con un incremento muy altamente significativo de 8,2% (145,5 soles) a lo reportado en el periodo abril 2024 a marzo 2025 (1 780,4 soles). Según área de residencia, el ingreso de la PEA ocupada en el área urbana se situó en 2 093,7 soles registrando un incremento muy altamente significativo de 7,9% (152,5 soles); mientras que, en el área rural se situó en 996,0 soles, mostrando un crecimiento muy altamente significativo de 8,5% (77,6 soles).

CUADRO N° 1.28
PERÚ: INGRESO PROMEDIO MENSUAL PROVENIENTE DEL TRABAJO, SEGÚN ÁREA DE RESIDENCIA
 Periodo: Abril-Marzo
 (Soles)

| Área de residencia | Periodo | | Variación | |
|--------------------|----------------------------|----------------------------|---------------------|----------------|
| | Abril 2024 - Marzo 2025 | Abril 2025 - Marzo 2026 | Absoluta (Soles) | % |
| Total | 1 780,4 | 1 925,9 | 145,5 | 8,2 *** |
| Urbana | 1 941,2 | 2 093,7 | 152,5 | 7,9 *** |
| Rural | 918,4 | 996,0 | 77,6 | 8,5 *** |

Fuente: INEI - Encuesta Permanente de Empleo Nacional (EPEN).

► Según sexo y grupo de edad

Según sexo, el ingreso promedio de los hombres se incrementó en 8,2% (162,0 soles) y las mujeres en 8,2% (123,2 soles); presentando en ambos casos un aumento muy altamente significativo. El ingreso de las mujeres representó el 75,9% del ingreso respecto a los hombres. Según grupo de edad, el ingreso por trabajo se incrementó en el grupo de 45 y más años de edad en 8,8 % (156,6 soles), seguido del grupo de 25 a 44 años en 7,9% (151,8 soles) y los menores de 25 años en 6,4% (73,6 soles), registrando un aumento muy altamente significativo entre los tres grupos de edad.

CUADRO N° 1.29
PERÚ: INGRESO PROMEDIO MENSUAL PROVENIENTE DEL TRABAJO, SEGÚN SEXO Y GRUPO DE EDAD
 Periodo: Abril-Marzo
 (Soles)

| Sexo / Grupo de edad | Periodo | | Variación | |
|----------------------|----------------------------|----------------------------|---------------------|----------------|
| | Abril 2024 - Marzo 2025 | Abril 2025 - Marzo 2026 | Absoluta (Soles) | % |
| Total | 1 780,4 | 1 925,9 | 145,5 | 8,2 *** |
| Sexo | | | | |
| Hombre | 1 982,6 | 2 144,6 | 162,0 | 8,2 *** |
| Mujer | 1 504,9 | 1 628,1 | 123,2 | 8,2 *** |
| Grupo de edad | | | | |
| De 14 a 24 años | 1 158,8 | 1 232,4 | 73,6 | 6,4 *** |
| De 25 a 44 años | 1 920,0 | 2 071,8 | 151,8 | 7,9 *** |
| De 45 y más años | 1 783,3 | 1 939,9 | 156,6 | 8,8 *** |

Fuente: INEI - Encuesta Permanente de Empleo Nacional (EPEN).

► Según nivel educativo

Según nivel educativo, en el periodo de análisis, la población con educación superior universitaria registró un ingreso de 3 351,8 soles, seguido de la población con educación superior no universitaria (2 032,9 soles), las personas con educación secundaria (1 512,2 soles) y los que solo cuentan con primaria o menor nivel educativo (949,2 soles).

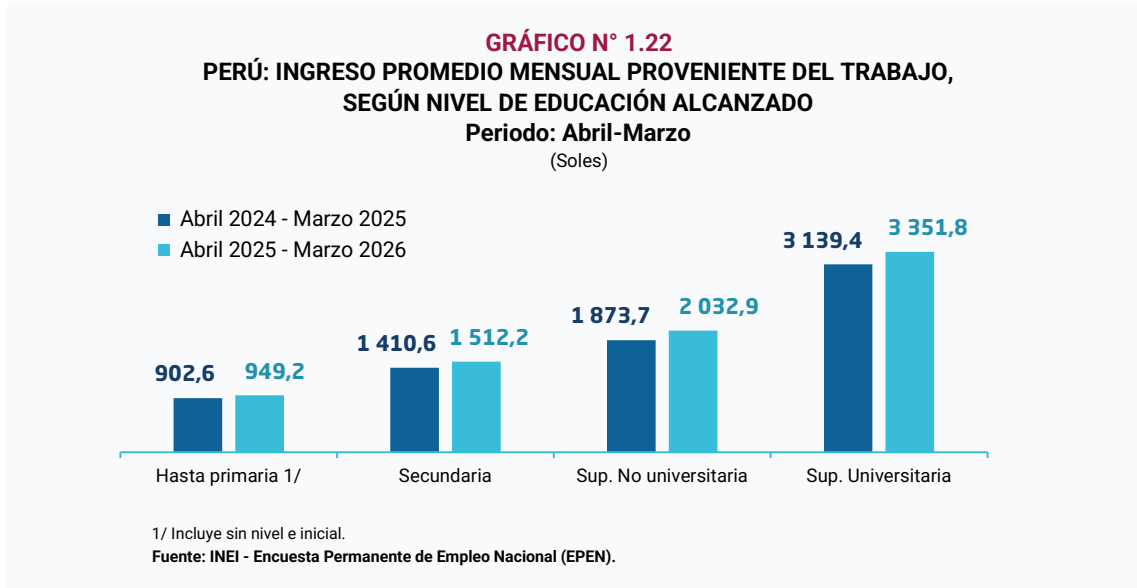

► Según rama de actividad

En comparación con el periodo abril 2024 a marzo 2025, el ingreso promedio mensual por trabajo registró un aumento muy altamente significativo en todas las ramas de actividad económica. Entre los ocupados en Comercio en 8,8% (136,6 soles), Servicios en 8,4% (176,2 soles), Manufactura en 8,2% (152,6 soles), en Agricultura, Pesca y Minería en 7,8% (84,5 soles) y Construcción en 7,2% (155,4 soles).

CUADRO N° 1.30
PERÚ: INGRESO PROMEDIO MENSUAL PROVENIENTE DEL TRABAJO, SEGÚN RAMA DE ACTIVIDAD
Periodo: Abril-Marzo
(Soles)

| Rama de actividad | Periodo | | Variación | |
|-----------------------------|-------------------------|-------------------------|------------------|----------------|
| | Abril 2024 - Marzo 2025 | Abril 2025 - Marzo 2026 | Absoluta (Soles) | % |
| Total | 1 780,4 | 1 925,9 | 145,5 | 8,2 *** |
| Agricultura/ Pesca/ Minería | 1 086,7 | 1 171,2 | 84,5 | 7,8 *** |
| Manufactura | 1 872,2 | 2 024,8 | 152,6 | 8,2 *** |
| Construcción | 2 154,8 | 2 310,2 | 155,4 | 7,2 *** |
| Comercio | 1 545,4 | 1 682,0 | 136,6 | 8,8 *** |
| Servicios 1/ | 2 109,6 | 2 285,8 | 176,2 | 8,4 *** |

1/ Comprende las actividades de Transporte y Comunicaciones, Hoteles y Restaurantes, Intermediación financiera, Actividades Inmobiliarias, Empresariales y de Alquiler, Enseñanza, Actividades de Servicios Sociales y de Salud, Administración Pública, etc.

Fuente: INEI - Encuesta Permanente de Empleo Nacional (EPEN).

2. INDICADORES DEL MERCADO LABORAL EN 27 CIUDADES

La Encuesta Permanente de Empleo Nacional (EPEN), permite mostrar el comportamiento de los principales indicadores del mercado laboral con periodicidad trimestral a nivel de 27 ciudades: Abancay, Arequipa, Ayacucho, Cajamarca, Cerro de Pasco, Chachapoyas, Chiclayo, Chimbote, Cusco, Huancavelica, Huancayo, Huánuco, Huaraz, Ica, Iquitos, Juliaca, Lima Metropolitana y la Provincia Constitucional del Callao, Moquegua, Moyobamba, Piura, Pucallpa, Puerto Maldonado, Puno, Tacna, Tarapoto, Trujillo y Tumbes.

2.1 TASA DE ACTIVIDAD

En el primer trimestre del año 2026, se registró mayor tasa de actividad en las ciudades de Puerto Maldonado (74,7%), Moyobamba (72,7%), Cusco (71,5%), Tarapoto (71,3%) y Ayacucho (70,7%), entre los más destacados; mientras que, las menores cifras se encuentran en las ciudades de Huancayo (58,0%), Cerro de Pasco (60,2%) y Arequipa (62,0%).

GRÁFICO N° 2.1
TASA DE ACTIVIDAD, SEGÚN CIUDAD
Primer trimestre: 2026
 (Porcentaje)

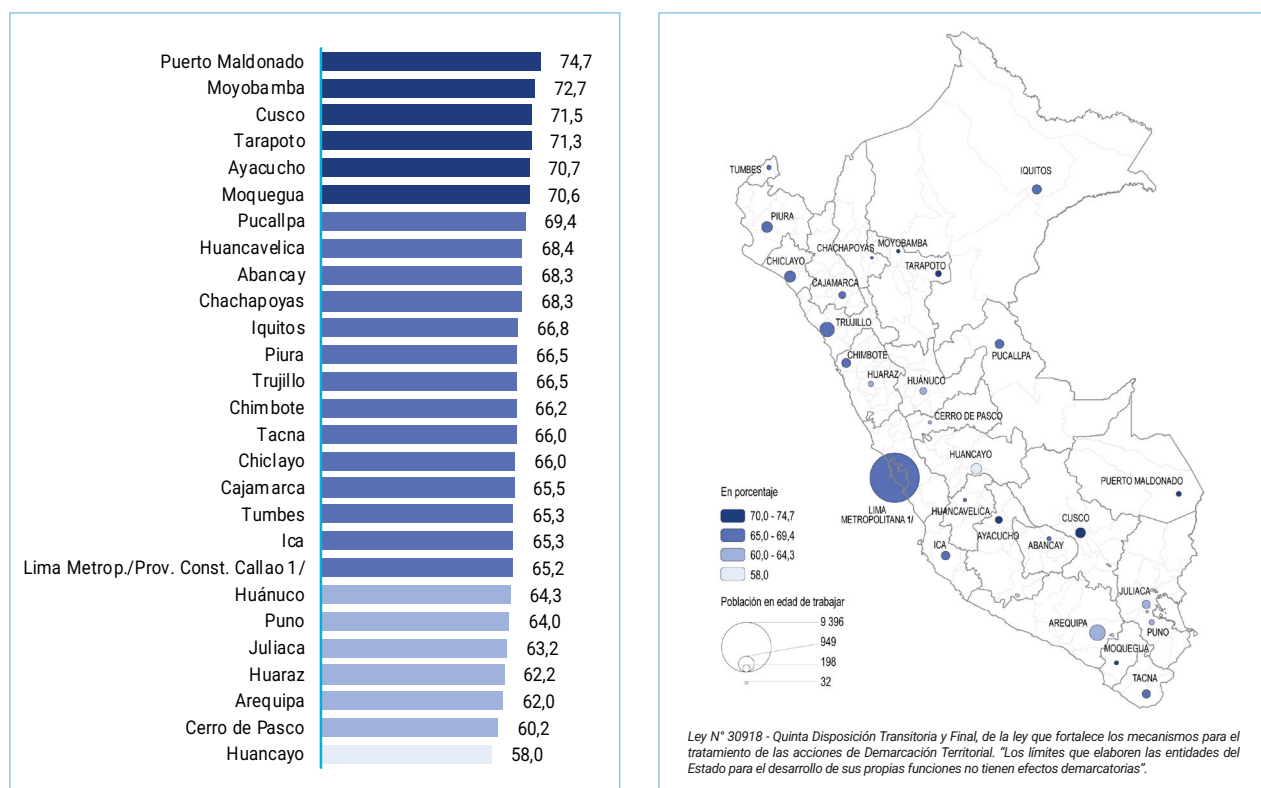

Nota: La representación de las ciudades respecto a los departamentos es la siguiente: Abancay (22,2%), Arequipa (73,8%), Ayacucho (38,7%), Cajamarca (21,7%), Cerro de Pasco (25,9%), Chachapoyas (9,8%), Chiclayo (43,5%), Chimbote (36,1%), Cusco (31,3%), Huancavelica (20,8%), Huancayo (43,0%), Huánuco (34,3%), Huaraz (14,0%), Ica (39,1%), Iquitos (46,8%), Juliaca (22,6%), Lima Metropolitana y Callao (91,8%), Moquegua (29,7%), Moyobamba (9,6%), Piura (32,2%), Pucallpa (67,4%), Puerto Maldonado (70,8%), Puno (11,8%), Tacna (88,2%), Tarapoto (20,4%), Trujillo (54,0%) y Tumbes (44,7%).
Fuente: INEI - Encuesta Permanente de Empleo Nacional (EPEN).

En el primer trimestre del año 2026, la población ocupada aumentó en las ciudades de Arequipa (9,1%), Chachapoyas (6,1%), Puerto Maldonado (5,8%) y Abancay (4,9%), entre los más relevantes. Sin embargo, también se observa variaciones negativas de la población ocupada en diez ciudades (Huancavelica, Puno, Huánuco, Juliaca, Piura, Huancayo, Chimbote, Trujillo, Iquitos y Tacna).

GRÁFICO N° 2.2
VARIACIÓN PORCENTUAL DE LA POBLACIÓN OCUPADA, SEGÚN CIUDAD
Primer trimestre: 2026/2025
 (Porcentaje)

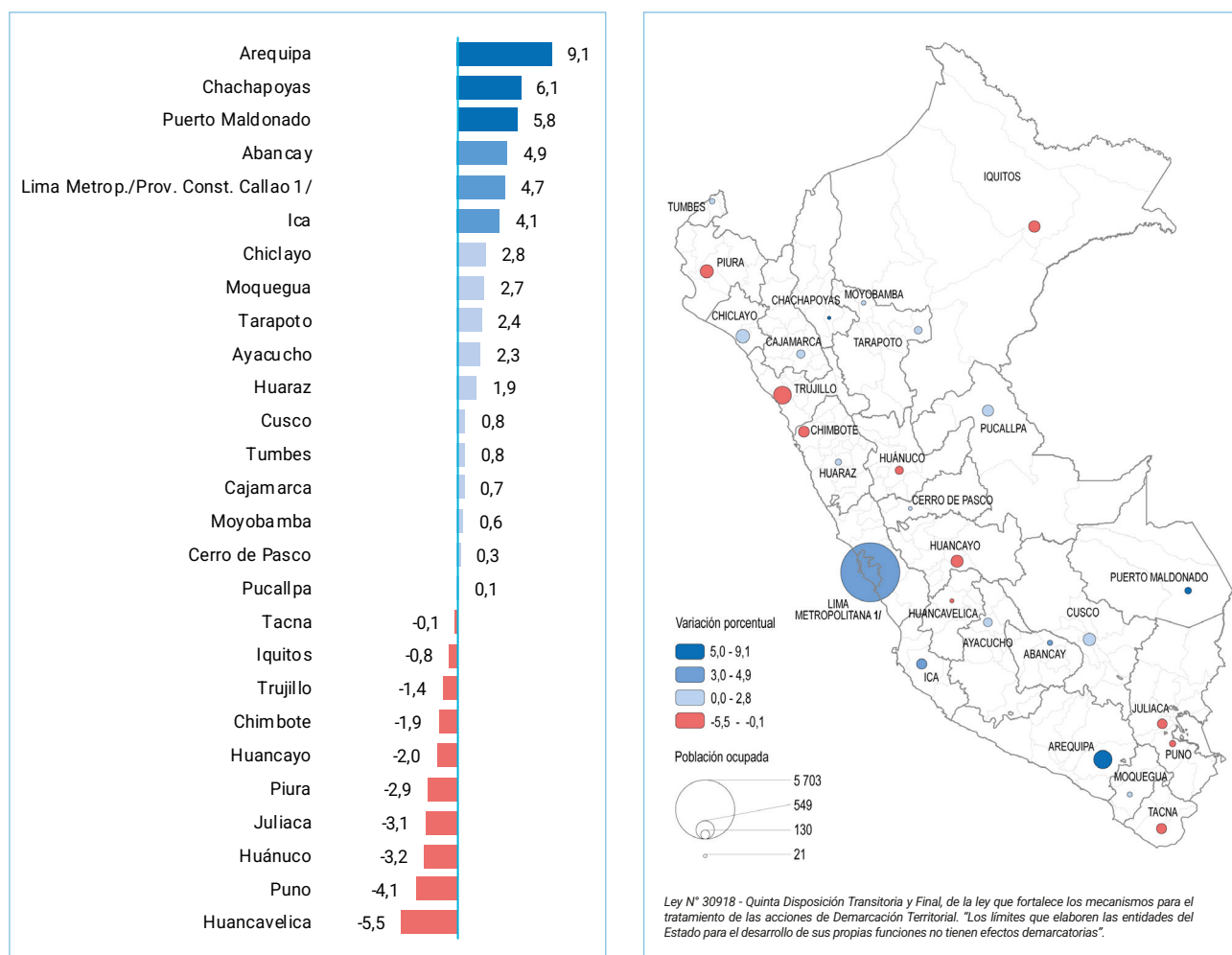

1/ Comprende: 43 distritos de Lima Metropolitana y 7 distritos de la Provincia Constitucional del Callao.
 Fuente: INEI - Encuesta Permanente de Empleo Nacional (EPEN).

2.3

TASA DE EMPLEO INFORMAL

En el periodo Abril 2025-Marzo 2026, las ciudades con las mayores tasas de empleo informal, es decir, con relación laboral que no está sujeta a la legislación nacional, que no tienen cobertura de protección social y carecen de prestaciones relacionadas con el empleo son: Juliaca (82,6%), Pucallpa (73,7%), Ayacucho (72,3%), Tumbes (70,5%) y Tacna (69,7%); mientras que, las menores tasas de informalidad se registran en las ciudades de Ica (54,1%), Lima Metropolitana y Provincia Constitucional del Callao (54,3%) y Moquegua (54,5%).

GRÁFICO N° 2.3
TASA DE EMPLEO INFORMAL, SEGÚN CIUDAD
 Periodo: Abril 2025-Marzo 2026
 (Porcentaje)

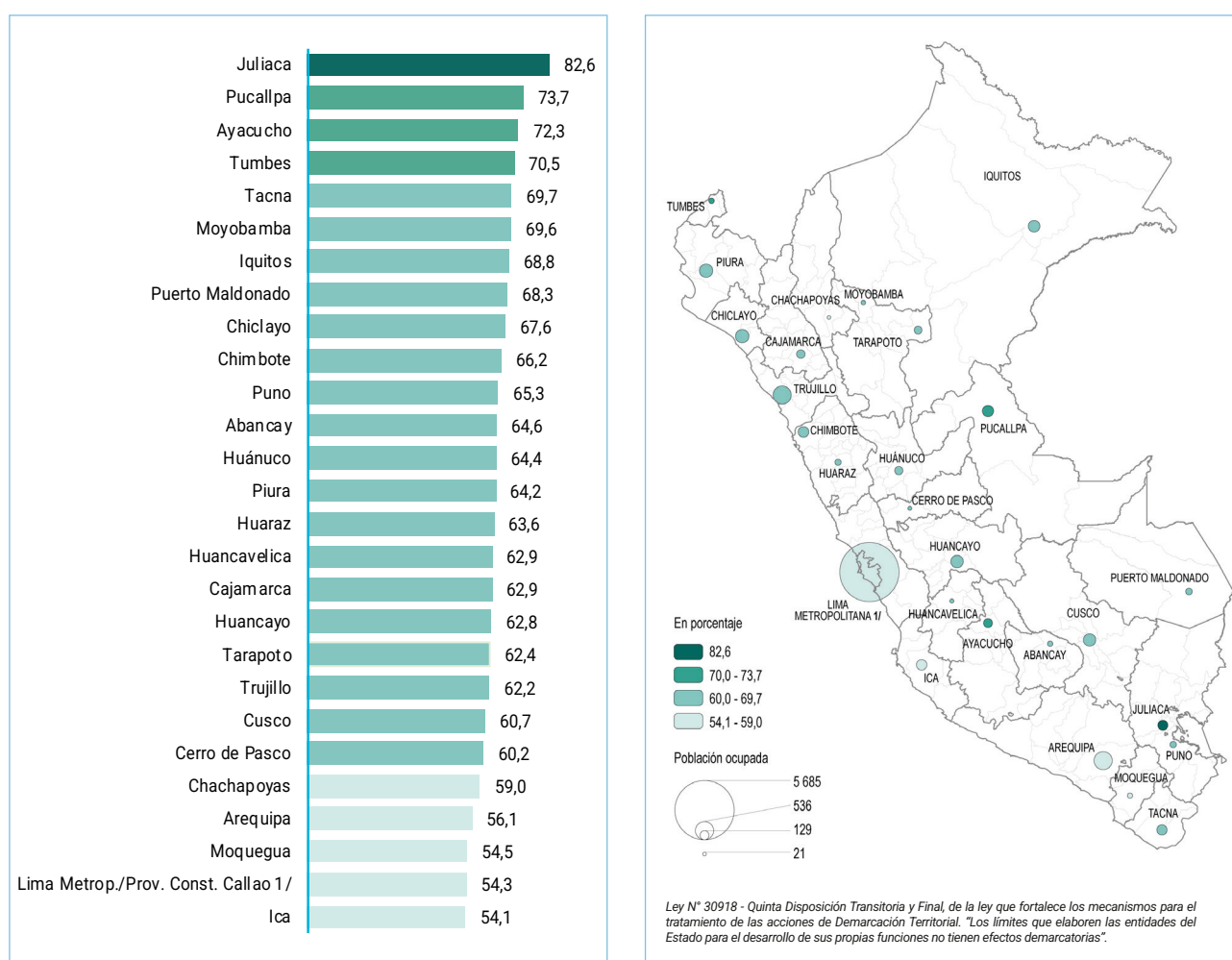

1/ Comprende: 43 distritos de Lima Metropolitana y 7 distritos de la Provincia Constitucional del Callao.
 Fuente: INEI - Encuesta Permanente de Empleo Nacional (EPEN).

En el primer trimestre del año 2026, la tasa de desempleo fue superior en las ciudades de: Cerro de Pasco (13,9%), Huancavelica (12,3%), Moquegua (12,1%), Cajamarca (10,4%) y Cusco (9,0%); mientras que, los menores porcentajes se registran en las ciudades de Iquitos (3,3%), Tarapoto (3,5%), Trujillo y Pucallpa (4,1%), para cada una.

GRÁFICO N° 2.4
TASA DE DESEMPLEO, SEGÚN CIUDAD
Primer trimestre: 2026
(Porcentaje)

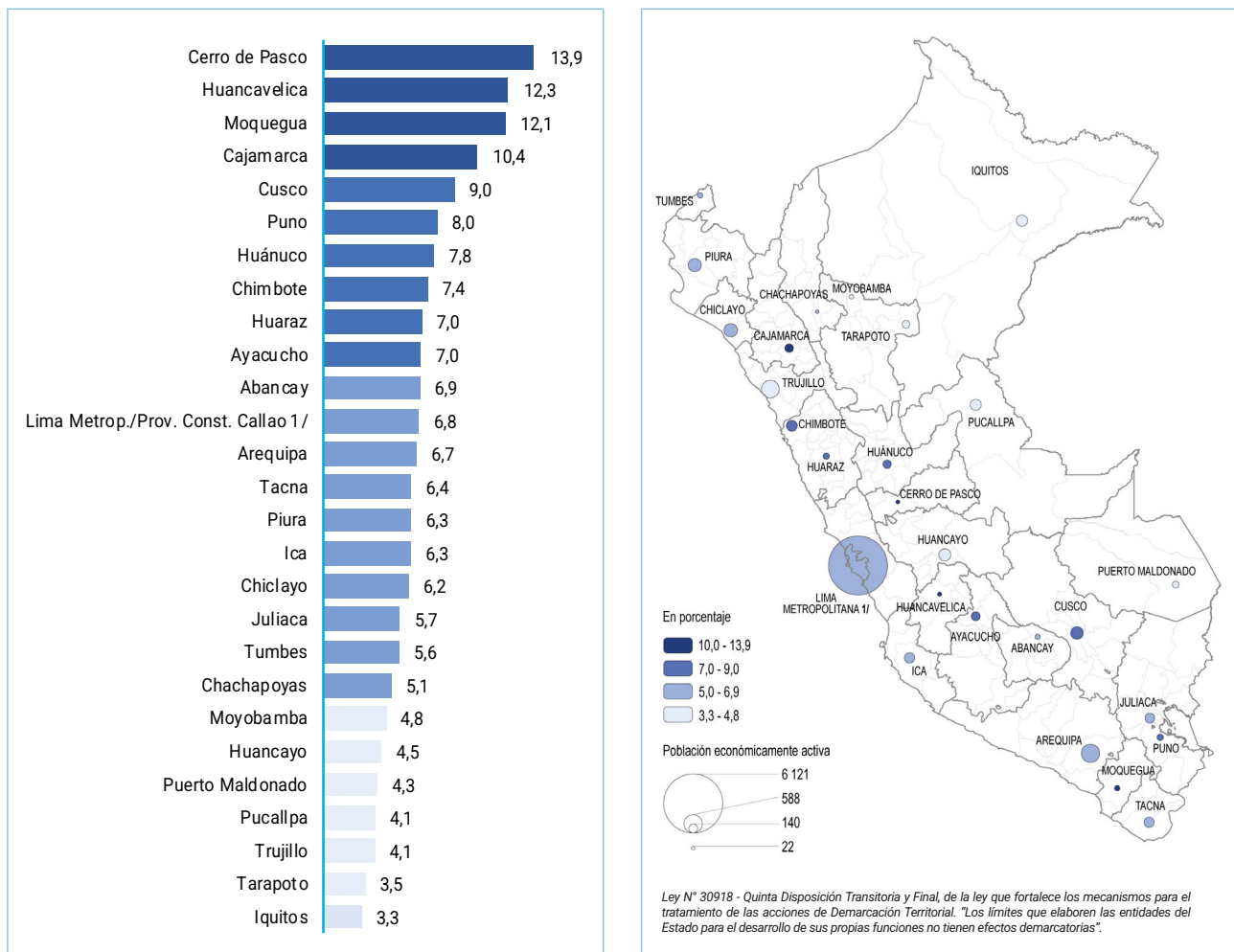

1/ Comprende: 43 distritos de Lima Metropolitana y 7 distritos de la Provincia Constitucional del Callao.
Fuente: INEI - Encuesta Permanente de Empleo Nacional (EPEN).

2.5

INGRESO PROMEDIO PROVENIENTE DEL TRABAJO

En el periodo Abril 2025-Marzo 2026, el ingreso promedio mensual proveniente del trabajo (ingreso principal y secundario) se destaca en las ciudades de Lima Metropolitana y la Provincia Constitucional del Callao (2 524,1 soles), Moquegua (2 482,8 soles), Chachapoyas (2 443,9 soles) y Puerto Maldonado (2 334,6 soles); mientras que, los menores ingresos se registran en las ciudades de Juliaca (1 360,3 soles), Chiclayo (1 700,4 soles) y Pucallpa (1 730,8 soles).

GRÁFICO N° 2.5
INGRESO PROMEDIO PROVENIENTE DEL TRABAJO, SEGÚN CIUDAD
Periodo: Abril 2025-Marzo 2026
 (Soles)

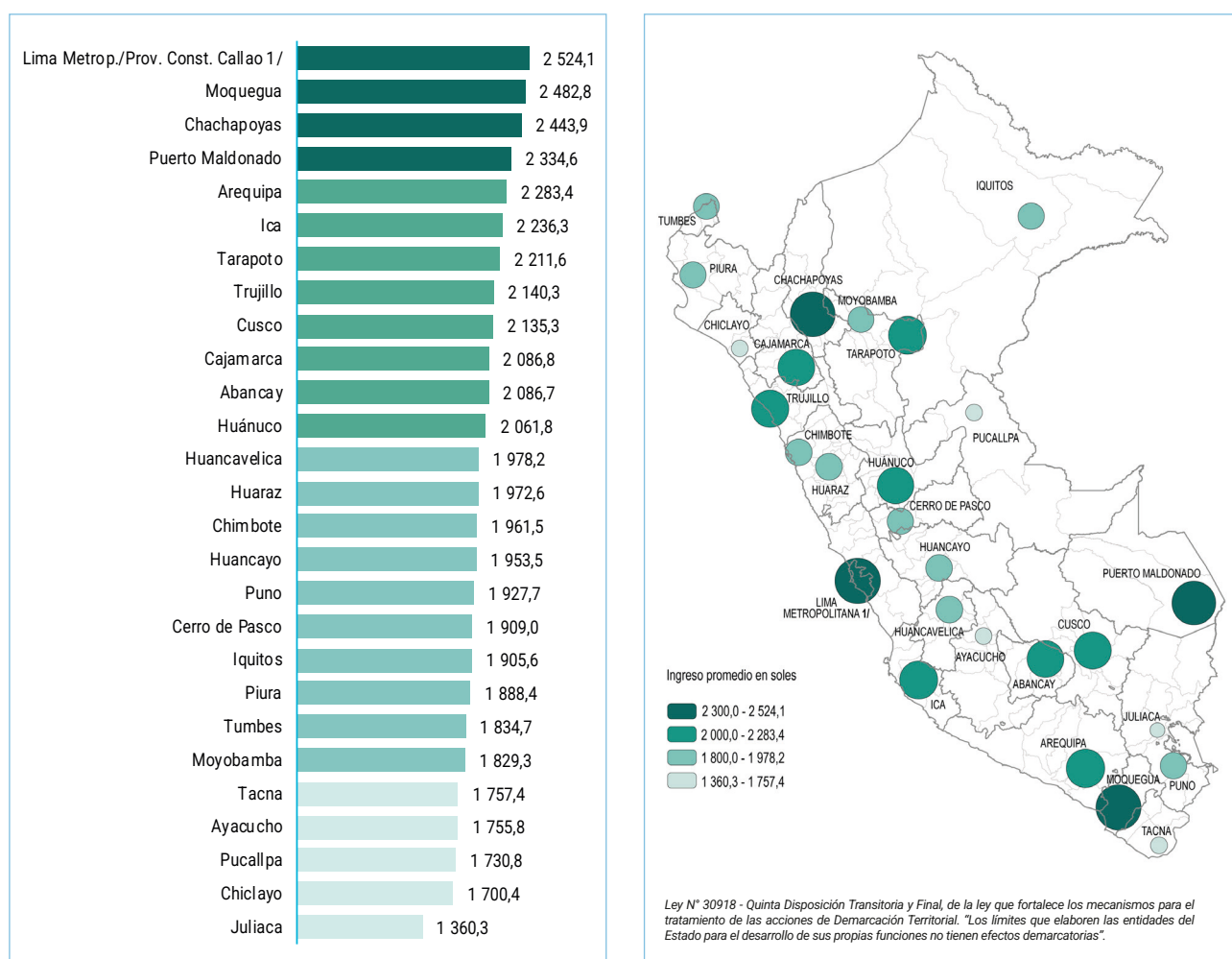

1/ Comprende: 43 distritos de Lima Metropolitana y 7 distritos de la Provincia Constitucional del Callao.

Fuente: INEI - Encuesta Permanente de Empleo Nacional (EPEN).

CUADRO N° 01
PERÚ: POBLACIÓN EN EDAD DE TRABAJAR POR CONDICIÓN DE ACTIVIDAD, SEGÚN TRIMESTRE, 2022-2026
(Miles de personas y porcentaje)

| Trimestre | Población en Edad de Trabajar (PET) | Población Económicamente Activa (PEA) | Población Económicamente No Activa (NO PEA) | Tasa de actividad |
|-----------------------------|-------------------------------------|---------------------------------------|---|-------------------|
| 2022 | | | | |
| Enero-Febrero-Marzo | 25 324,0 | 18 210,1 | 7 113,9 | 71,9 |
| Abril-Mayo-Junio | 25 426,8 | 18 216,3 | 7 210,5 | 71,6 |
| Julio-Agosto-Setiembre | 25 534,0 | 18 152,5 | 7 381,5 | 71,1 |
| Octubre-Noviembre-Diciembre | 25 641,9 | 18 146,1 | 7 495,8 | 70,8 |
| 2023 | | | | |
| Enero-Febrero-Marzo | 25 748,7 | 18 086,1 | 7 662,6 | 70,2 |
| Abril-Mayo-Junio | 25 855,9 | 18 264,8 | 7 591,1 | 70,6 |
| Julio-Agosto-Setiembre | 25 963,8 | 18 137,7 | 7 826,1 | 69,9 |
| Octubre-Noviembre-Diciembre | 26 071,7 | 18 140,4 | 7 931,3 | 69,6 |
| 2024 | | | | |
| Enero-Febrero-Marzo | 26 159,2 | 18 328,9 | 7 830,3 | 70,1 |
| Abril-Mayo-Junio | 26 237,2 | 18 407,8 | 7 829,4 | 70,2 |
| Julio-Agosto-Setiembre | 26 315,7 | 18 280,3 | 8 035,4 | 69,5 |
| Octubre-Noviembre-Diciembre | 26 394,5 | 18 359,9 | 8 034,6 | 69,6 |
| 2025 | | | | |
| Enero-Febrero-Marzo | 26 473,6 | 18 377,2 | 8 096,4 | 69,4 |
| Abril-Mayo-Junio | 26 553,2 | 18 556,3 | 7 997,0 | 69,9 |
| Julio-Agosto-Setiembre | 26 642,3 | 18 417,1 | 8 225,2 | 69,1 |
| Octubre-Noviembre-Diciembre | 26 736,1 | 18 558,2 | 8 177,9 | 69,4 |
| 2026 | | | | |
| Enero-Febrero-Marzo | 26 830,2 | 18 535,8 | 8 294,3 | 69,1 |

Fuente: INEI - Encuesta Permanente de Empleo Nacional (EPEN).

CUADRO N° 02
PERÚ: POBLACIÓN ECONÓMICAMENTE ACTIVA POR SEXO Y GRUPO DE EDAD, SEGÚN TRIMESTRE, 2022-2026
(Miles de personas)

| Trimestre | Total | Sexo | | Grupo de edad | | |
|-----------------------------|----------|----------|---------|-----------------|-----------------|------------------|
| | | Hombre | Mujer | De 14 a 24 años | De 25 a 44 años | De 45 y más años |
| 2022 | | | | | | |
| Enero-Febrero-Marzo | 18 210,1 | 10 062,4 | 8 147,7 | 3 358,3 | 8 580,4 | 6 271,4 |
| Abril-Mayo-Junio | 18 216,3 | 9 987,0 | 8 229,3 | 3 028,9 | 8 712,4 | 6 475,0 |
| Julio-Agosto-Setiembre | 18 152,5 | 10 000,0 | 8 152,6 | 2 959,9 | 8 757,0 | 6 435,7 |
| Octubre-Noviembre-Diciembre | 18 146,1 | 9 960,2 | 8 185,9 | 2 951,1 | 8 716,5 | 6 478,5 |
| 2023 | | | | | | |
| Enero-Febrero-Marzo | 18 086,1 | 9 981,0 | 8 105,1 | 3 193,1 | 8 530,8 | 6 362,2 |
| Abril-Mayo-Junio | 18 264,8 | 10 035,1 | 8 229,7 | 2 868,3 | 8 740,2 | 6 656,3 |
| Julio-Agosto-Setiembre | 18 137,7 | 10 024,7 | 8 113,0 | 2 773,3 | 8 694,2 | 6 670,1 |
| Octubre-Noviembre-Diciembre | 18 140,4 | 9 980,4 | 8 160,0 | 2 664,3 | 8 690,4 | 6 785,7 |
| 2024 | | | | | | |
| Enero-Febrero-Marzo | 18 328,9 | 10 131,8 | 8 197,0 | 3 010,1 | 8 567,3 | 6 751,5 |
| Abril-Mayo-Junio | 18 407,8 | 10 056,2 | 8 351,6 | 2 769,1 | 8 762,4 | 6 876,3 |
| Julio-Agosto-Setiembre | 18 280,3 | 10 111,9 | 8 168,4 | 2 680,9 | 8 701,3 | 6 898,0 |
| Octubre-Noviembre-Diciembre | 18 359,9 | 10 160,3 | 8 199,6 | 2 662,4 | 8 700,2 | 6 997,3 |
| 2025 | | | | | | |
| Enero-Febrero-Marzo | 18 377,2 | 10 144,8 | 8 232,4 | 2 827,6 | 8 672,4 | 6 877,2 |
| Abril-Mayo-Junio | 18 556,3 | 10 168,9 | 8 387,4 | 2 770,1 | 8 653,9 | 7 132,4 |
| Julio-Agosto-Setiembre | 18 417,1 | 10 163,4 | 8 253,7 | 2 639,0 | 8 625,5 | 7 152,6 |
| Octubre-Noviembre-Diciembre | 18 558,2 | 10 235,9 | 8 322,2 | 2 557,8 | 8 698,8 | 7 301,5 |
| 2026 | | | | | | |
| Enero-Febrero-Marzo | 18 535,8 | 10 301,2 | 8 234,6 | 2 831,3 | 8 548,6 | 7 156,0 |

Fuente: INEI - Encuesta Permanente de Empleo Nacional (EPEN).

CUADRO N° 03
PERÚ: POBLACIÓN ECONÓMICAMENTE ACTIVA POR NIVEL DE EDUCACIÓN ALCANZADO,
SEGÚN TRIMESTRE, 2022-2026
(Miles de personas)

| Trimestre | Total | Nivel educativo | | | |
|-----------------------------|----------|-------------------|------------|-----------------------|--------------------|
| | | Hasta primaria 1/ | Secundaria | Sup. No universitaria | Sup. Universitaria |
| 2022 | | | | | |
| Enero-Febrero-Marzo | 18 210,1 | 3 607,6 | 8 256,5 | 2 936,0 | 3 409,9 |
| Abril-Mayo-Junio | 18 216,3 | 3 689,9 | 8 180,1 | 2 931,0 | 3 415,3 |
| Julio-Agosto-Setiembre | 18 152,5 | 3 593,1 | 7 926,3 | 3 054,3 | 3 578,7 |
| Octubre-Noviembre-Diciembre | 18 146,1 | 3 477,8 | 7 836,3 | 3 114,7 | 3 717,4 |
| 2023 | | | | | |
| Enero-Febrero-Marzo | 18 086,1 | 3 439,9 | 7 876,4 | 3 107,5 | 3 662,2 |
| Abril-Mayo-Junio | 18 264,8 | 3 611,1 | 7 773,4 | 3 175,9 | 3 704,4 |
| Julio-Agosto-Setiembre | 18 137,7 | 3 514,0 | 7 608,1 | 3 201,1 | 3 814,5 |
| Octubre-Noviembre-Diciembre | 18 140,4 | 3 491,6 | 7 616,3 | 3 180,8 | 3 851,7 |
| 2024 | | | | | |
| Enero-Febrero-Marzo | 18 328,9 | 3 523,4 | 7 785,4 | 3 111,4 | 3 908,7 |
| Abril-Mayo-Junio | 18 407,8 | 3 524,0 | 7 804,1 | 3 257,1 | 3 822,5 |
| Julio-Agosto-Setiembre | 18 280,3 | 3 500,8 | 7 632,2 | 3 203,7 | 3 943,6 |
| Octubre-Noviembre-Diciembre | 18 359,9 | 3 525,8 | 7 828,4 | 3 206,9 | 3 799,0 |
| 2025 | | | | | |
| Enero-Febrero-Marzo | 18 377,2 | 3 487,5 | 7 744,8 | 3 228,3 | 3 916,6 |
| Abril-Mayo-Junio | 18 556,3 | 3 633,0 | 7 851,9 | 3 153,0 | 3 918,3 |
| Julio-Agosto-Setiembre | 18 417,1 | 3 535,0 | 7 612,3 | 3 180,8 | 4 089,1 |
| Octubre-Noviembre-Diciembre | 18 558,2 | 3 515,3 | 7 813,3 | 3 091,8 | 4 137,9 |
| 2026 | | | | | |
| Enero-Febrero-Marzo | 18 535,8 | 3 445,0 | 7 847,4 | 3 100,4 | 4 143,2 |

1/ Incluye sin nivel e inicial.

Fuente: INEI - Encuesta Permanente de Empleo Nacional (EPEN).

CUADRO N° 04
PERÚ: POBLACIÓN OCUPADA POR SEXO Y GRUPO DE EDAD, SEGÚN TRIMESTRE, 2022-2026
(Miles de personas)

| Trimestre | Total | Sexo | | Grupo de edad | | |
|-----------------------------|----------|---------|---------|-----------------|-----------------|------------------|
| | | Hombre | Mujer | De 14 a 24 años | De 25 a 44 años | De 45 y más años |
| 2022 | | | | | | |
| Enero-Febrero-Marzo | 17 081,8 | 9 575,9 | 7 506,0 | 2 982,3 | 8 053,8 | 6 045,7 |
| Abril-Mayo-Junio | 17 452,6 | 9 643,5 | 7 809,2 | 2 784,3 | 8 370,4 | 6 298,0 |
| Julio-Agosto-Setiembre | 17 364,0 | 9 636,4 | 7 727,5 | 2 704,6 | 8 418,1 | 6 241,2 |
| Octubre-Noviembre-Diciembre | 17 436,1 | 9 643,0 | 7 793,1 | 2 707,4 | 8 427,5 | 6 301,2 |
| 2023 | | | | | | |
| Enero-Febrero-Marzo | 17 027,2 | 9 497,1 | 7 530,1 | 2 826,5 | 8 029,7 | 6 171,0 |
| Abril-Mayo-Junio | 17 289,7 | 9 563,9 | 7 725,8 | 2 563,5 | 8 307,3 | 6 418,8 |
| Julio-Agosto-Setiembre | 17 207,2 | 9 586,0 | 7 621,2 | 2 492,3 | 8 271,6 | 6 443,3 |
| Octubre-Noviembre-Diciembre | 17 195,3 | 9 556,7 | 7 638,6 | 2 359,6 | 8 300,9 | 6 534,8 |
| 2024 | | | | | | |
| Enero-Febrero-Marzo | 17 159,1 | 9 585,1 | 7 574,0 | 2 632,7 | 8 071,3 | 6 455,2 |
| Abril-Mayo-Junio | 17 329,3 | 9 536,8 | 7 792,5 | 2 448,0 | 8 258,9 | 6 622,4 |
| Julio-Agosto-Setiembre | 17 305,0 | 9 670,9 | 7 634,1 | 2 383,0 | 8 260,7 | 6 661,3 |
| Octubre-Noviembre-Diciembre | 17 498,4 | 9 754,9 | 7 743,5 | 2 378,0 | 8 331,4 | 6 789,0 |
| 2025 | | | | | | |
| Enero-Febrero-Marzo | 17 374,0 | 9 666,4 | 7 707,6 | 2 507,1 | 8 241,6 | 6 625,3 |
| Abril-Mayo-Junio | 17 466,1 | 9 686,2 | 7 779,9 | 2 411,0 | 8 240,9 | 6 814,2 |
| Julio-Agosto-Setiembre | 17 625,8 | 9 811,0 | 7 814,8 | 2 402,7 | 8 267,3 | 6 955,7 |
| Octubre-Noviembre-Diciembre | 17 834,8 | 9 842,2 | 7 992,5 | 2 316,6 | 8 391,0 | 7 127,1 |
| 2026 | | | | | | |
| Enero-Febrero-Marzo | 17 596,3 | 9 850,1 | 7 746,2 | 2 560,1 | 8 123,2 | 6 913,0 |

Fuente: INEI - Encuesta Permanente de Empleo Nacional (EPEN).

CUADRO N° 05
PERÚ: POBLACIÓN OCUPADA POR NIVEL DE EDUCACIÓN ALCANZADO Y TAMAÑO DE EMPRESA,
SEGÚN TRIMESTRE, 2022-2026
(Miles de personas)

| Trimestre | Total | Nivel de educación alcanzado | | | | Tamaño de empresa | | |
|-----------------------------|----------|------------------------------|------------|-----------------------|--------------------|------------------------|-------------------------|--------------------------|
| | | Hasta primaria 1/ | Secundaria | Sup. No universitaria | Sup. Universitaria | De 1 a 10 trabajadores | De 11 a 50 trabajadores | De 51 y más trabajadores |
| 2022 | | | | | | | | |
| Enero-Febrero-Marzo | 17 081,8 | 3 520,9 | 7 755,3 | 2 719,0 | 3 086,7 | 12 846,1 | 1 039,4 | 3 196,3 |
| Abril-Mayo-Junio | 17 452,6 | 3 617,6 | 7 815,4 | 2 803,0 | 3 216,5 | 13 178,2 | 1 056,1 | 3 218,3 |
| Julio-Agosto-Setiembre | 17 364,0 | 3 532,7 | 7 555,5 | 2 898,1 | 3 377,6 | 12 856,4 | 1 158,7 | 3 348,9 |
| Octubre-Noviembre-Diciembre | 17 436,1 | 3 417,0 | 7 532,5 | 2 978,4 | 3 508,2 | 12 844,9 | 1 224,1 | 3 367,1 |
| 2023 | | | | | | | | |
| Enero-Febrero-Marzo | 17 027,2 | 3 373,4 | 7 439,8 | 2 877,1 | 3 336,9 | 12 614,4 | 1 185,1 | 3 227,7 |
| Abril-Mayo-Junio | 17 289,7 | 3 512,1 | 7 331,0 | 2 998,7 | 3 447,9 | 12 631,9 | 1 219,4 | 3 438,4 |
| Julio-Agosto-Setiembre | 17 207,2 | 3 441,4 | 7 194,7 | 3 010,9 | 3 560,3 | 12 354,8 | 1 251,5 | 3 600,9 |
| Octubre-Noviembre-Diciembre | 17 195,3 | 3 366,0 | 7 217,8 | 3 009,2 | 3 602,2 | 12 448,4 | 1 194,5 | 3 552,4 |
| 2024 | | | | | | | | |
| Enero-Febrero-Marzo | 17 159,1 | 3 424,1 | 7 267,6 | 2 892,8 | 3 574,5 | 12 685,0 | 1 163,5 | 3 310,6 |
| Abril-Mayo-Junio | 17 329,3 | 3 418,4 | 7 299,3 | 3 045,8 | 3 565,8 | 12 592,4 | 1 276,4 | 3 460,4 |
| Julio-Agosto-Setiembre | 17 305,0 | 3 408,4 | 7 204,4 | 3 018,9 | 3 673,2 | 12 419,6 | 1 317,3 | 3 568,1 |
| Octubre-Noviembre-Diciembre | 17 498,4 | 3 448,3 | 7 459,2 | 3 046,5 | 3 544,4 | 12 552,2 | 1 313,1 | 3 633,1 |
| 2025 | | | | | | | | |
| Enero-Febrero-Marzo | 17 374,0 | 3 406,5 | 7 304,0 | 3 059,0 | 3 604,5 | 12 639,9 | 1 321,0 | 3 413,0 |
| Abril-Mayo-Junio | 17 466,1 | 3 488,4 | 7 374,1 | 2 958,1 | 3 645,5 | 12 654,4 | 1 347,3 | 3 464,3 |
| Julio-Agosto-Setiembre | 17 625,8 | 3 457,7 | 7 277,6 | 3 019,6 | 3 870,8 | 12 481,7 | 1 449,3 | 3 694,8 |
| Octubre-Noviembre-Diciembre | 17 834,8 | 3 442,9 | 7 493,8 | 2 970,5 | 3 927,5 | 12 629,3 | 1 407,9 | 3 797,6 |
| 2026 | | | | | | | | |
| Enero-Febrero-Marzo | 17 596,3 | 3 385,5 | 7 457,0 | 2 924,4 | 3 829,4 | 12 736,2 | 1 391,5 | 3 468,6 |

1/ Incluye sin nivel e inicial.

Fuente: INEI - Encuesta Permanente de Empleo Nacional (EPEN).

CUADRO N° 06
PERÚ: POBLACIÓN OCUPADA POR RAMA DE ACTIVIDAD, SEGÚN TRIMESTRE, 2022-2026
(Miles de personas)

| Trimestre | Total | Rama de actividad | | | | |
|-----------------------------|----------|-----------------------------|-------------|--------------|----------|--------------|
| | | Agricultura/ Pesca/ Minería | Manufactura | Construcción | Comercio | Servicios 1/ |
| 2022 | | | | | | |
| Enero-Febrero-Marzo | 17 081,8 | 4 470,7 | 1 395,9 | 1 239,5 | 3 209,5 | 6 766,2 |
| Abril-Mayo-Junio | 17 452,6 | 4 497,6 | 1 432,3 | 1 252,9 | 3 199,5 | 7 070,3 |
| Julio-Agosto-Setiembre | 17 364,0 | 4 396,4 | 1 488,5 | 1 259,8 | 3 118,5 | 7 100,7 |
| Octubre-Noviembre-Diciembre | 17 436,1 | 4 412,0 | 1 449,2 | 1 250,9 | 3 035,2 | 7 288,9 |
| 2023 | | | | | | |
| Enero-Febrero-Marzo | 17 027,2 | 4 309,9 | 1 418,5 | 1 139,3 | 3 069,3 | 7 090,2 |
| Abril-Mayo-Junio | 17 289,7 | 4 297,8 | 1 448,9 | 1 088,8 | 3 082,3 | 7 371,9 |
| Julio-Agosto-Setiembre | 17 207,2 | 4 090,8 | 1 395,8 | 1 171,3 | 3 383,1 | 7 166,2 |
| Octubre-Noviembre-Diciembre | 17 195,3 | 3 948,0 | 1 508,6 | 1 133,1 | 3 270,8 | 7 334,7 |
| 2024 | | | | | | |
| Enero-Febrero-Marzo | 17 159,1 | 4 251,7 | 1 429,0 | 1 128,8 | 3 215,1 | 7 134,5 |
| Abril-Mayo-Junio | 17 329,3 | 4 101,6 | 1 487,4 | 1 076,5 | 3 286,5 | 7 377,2 |
| Julio-Agosto-Setiembre | 17 305,0 | 4 022,7 | 1 558,5 | 1 163,6 | 3 380,6 | 7 179,6 |
| Octubre-Noviembre-Diciembre | 17 498,4 | 4 091,4 | 1 560,6 | 1 249,6 | 3 286,5 | 7 310,3 |
| 2025 | | | | | | |
| Enero-Febrero-Marzo | 17 374,0 | 4 312,1 | 1 442,0 | 1 163,3 | 3 255,0 | 7 201,6 |
| Abril-Mayo-Junio | 17 466,1 | 4 203,9 | 1 504,5 | 1 088,9 | 3 298,0 | 7 370,8 |
| Julio-Agosto-Setiembre | 17 625,8 | 4 276,5 | 1 563,6 | 1 169,5 | 3 385,3 | 7 230,8 |
| Octubre-Noviembre-Diciembre | 17 834,8 | 4 086,2 | 1 563,3 | 1 256,9 | 3 402,6 | 7 525,7 |
| 2026 | | | | | | |
| Enero-Febrero-Marzo | 17 596,3 | 4 274,3 | 1 451,4 | 1 252,6 | 3 341,2 | 7 276,8 |

1/ Comprende las actividades de Transporte y Comunicaciones, Hoteles y Restaurantes, Intermediación financiera, Actividades Inmobiliarias, Empresariales y de Alquiler, Enseñanza, Actividades de Servicios Sociales y de Salud, Administración Pública, entre otros.

Fuente: INEI - Encuesta Permanente de Empleo Nacional (EPEN).

CUADRO N° 07
PERÚ: POBLACIÓN OCUPADA POR CONDICIÓN DE TENENCIA DE SEGURO DE SALUD Y PREVISIÓN SOCIAL, SEGÚN TRIMESTRE, 2022-2026
(Miles de personas)

| Trimestre | Total | Tenencia de seguro | | Tenencia de sistema de pensión | |
|-----------------------------|----------|--------------------|------------|--------------------------------|-------------|
| | | Con seguro | Sin seguro | Con pensión | Sin pensión |
| 2022 | | | | | |
| Enero-Febrero-Marzo | 17 081,8 | 14 894,8 | 2 187,0 | 6 449,4 | 10 632,5 |
| Abril-Mayo-Junio | 17 452,6 | 15 360,5 | 2 092,1 | 6 545,1 | 10 907,6 |
| Julio-Agosto-Setiembre | 17 364,0 | 15 637,4 | 1 726,6 | 6 300,9 | 11 063,1 |
| Octubre-Noviembre-Diciembre | 17 436,1 | 15 864,5 | 1 571,6 | 6 492,4 | 10 943,7 |
| 2023 | | | | | |
| Enero-Febrero-Marzo | 17 027,2 | 15 628,4 | 1 398,7 | 6 580,1 | 10 447,1 |
| Abril-Mayo-Junio | 17 289,7 | 16 019,8 | 1 269,9 | 6 946,9 | 10 342,8 |
| Julio-Agosto-Setiembre | 17 207,2 | 16 060,1 | 1 147,1 | 7 012,2 | 10 195,0 |
| Octubre-Noviembre-Diciembre | 17 195,3 | 16 005,4 | 1 189,9 | 7 152,6 | 10 042,7 |
| 2024 | | | | | |
| Enero-Febrero-Marzo | 17 159,1 | 16 048,5 | 1 110,6 | 6 874,5 | 10 284,6 |
| Abril-Mayo-Junio | 17 329,3 | 16 326,0 | 1 003,3 | 7 171,3 | 10 158,0 |
| Julio-Agosto-Setiembre | 17 305,0 | 16 305,2 | 999,8 | 7 061,3 | 10 243,6 |
| Octubre-Noviembre-Diciembre | 17 498,4 | 16 557,2 | 941,2 | 7 311,2 | 10 187,2 |
| 2025 | | | | | |
| Enero-Febrero-Marzo | 17 374,0 | 16 533,1 | 840,9 | 7 004,8 | 10 369,2 |
| Abril-Mayo-Junio | 17 466,1 | 16 585,5 | 880,6 | 7 366,5 | 10 099,6 |
| Julio-Agosto-Setiembre | 17 625,8 | 16 863,1 | 762,6 | 7 708,5 | 9 917,3 |
| Octubre-Noviembre-Diciembre | 17 834,8 | 17 009,5 | 825,3 | 7 922,9 | 9 911,8 |
| 2026 | | | | | |
| Enero-Febrero-Marzo | 17 596,3 | 16 919,4 | 676,9 | 7 523,6 | 10 072,7 |

Fuente: INEI - Encuesta Permanente de Empleo Nacional (EPEN).

CUADRO N° 08
PERÚ: TASA DE EMPLEO INFORMAL Y FORMAL POR ÁREA DE RESIDENCIA, SEGÚN PERIODO, 2022-2026
(Porcentaje)

| Periodo | Nacional | | | Área de residencia | | | | | |
|-----------------------------|----------|----------|--------|--------------------|----------|--------|-------|----------|--------|
| | Total | Informal | Formal | Urbana | | | Rural | | |
| | | | | Total | Informal | Formal | Total | Informal | Formal |
| 2022 | | | | | | | | | |
| Enero-Diciembre 2022 | 100,0 | 74,0 | 26,0 | 100,0 | 68,5 | 31,5 | 100,0 | 95,4 | 4,6 |
| 2023 | | | | | | | | | |
| Abril 2022-Marzo 2023 | 100,0 | 73,5 | 26,5 | 100,0 | 68,0 | 32,0 | 100,0 | 95,1 | 4,9 |
| Julio 2022-Junio 2023 | 100,0 | 72,7 | 27,3 | 100,0 | 67,2 | 32,8 | 100,0 | 94,9 | 5,1 |
| Octubre 2022-Setiembre 2023 | 100,0 | 71,9 | 28,1 | 100,0 | 66,3 | 33,7 | 100,0 | 94,6 | 5,4 |
| Enero-Diciembre 2023 | 100,0 | 71,1 | 28,9 | 100,0 | 65,5 | 34,5 | 100,0 | 94,1 | 5,9 |
| 2024 | | | | | | | | | |
| Abril 2023-Marzo 2024 | 100,0 | 71,2 | 28,8 | 100,0 | 65,6 | 34,4 | 100,0 | 94,1 | 5,9 |
| Julio 2023-Junio 2024 | 100,0 | 71,1 | 28,9 | 100,0 | 65,6 | 34,4 | 100,0 | 94,3 | 5,7 |
| Octubre 2023-Setiembre 2024 | 100,0 | 71,2 | 28,8 | 100,0 | 65,6 | 34,4 | 100,0 | 94,5 | 5,5 |
| Enero-Diciembre 2024 | 100,0 | 70,9 | 29,1 | 100,0 | 65,4 | 34,6 | 100,0 | 94,5 | 5,5 |
| 2025 | | | | | | | | | |
| Abril 2024-Marzo 2025 | 100,0 | 70,7 | 29,3 | 100,0 | 65,1 | 34,9 | 100,0 | 94,6 | 5,4 |
| Julio 2024-Junio 2025 | 100,0 | 70,7 | 29,3 | 100,0 | 65,1 | 34,9 | 100,0 | 94,7 | 5,3 |
| Octubre 2024-Setiembre 2025 | 100,0 | 70,6 | 29,4 | 100,0 | 64,9 | 35,1 | 100,0 | 94,8 | 5,2 |
| Enero-Diciembre 2025 | 100,0 | 70,2 | 29,8 | 100,0 | 64,5 | 35,5 | 100,0 | 94,8 | 5,2 |
| 2026 | | | | | | | | | |
| Abril 2025-Marzo 2026 | 100,0 | 69,8 | 30,2 | 100,0 | 64,2 | 35,8 | 100,0 | 94,5 | 5,5 |

Fuente: INEI - Encuesta Permanente de Empleo Nacional (EPEN).

CUADRO N° 09
PERÚ: TASA DE EMPLEO INFORMAL POR SEXO, SEGÚN PERIODO, 2022-2026
 (Porcentaje)

| Periodo | Nacional | | | Perú Urbano | | |
|-----------------------------|----------|--------|-------|-------------|--------|-------|
| | Total | Hombre | Mujer | Total | Hombre | Mujer |
| 2022 | | | | | | |
| Enero-Diciembre 2022 | 74,0 | 71,7 | 76,8 | 68,5 | 66,0 | 71,6 |
| 2023 | | | | | | |
| Abril 2022-Marzo 2023 | 73,5 | 71,4 | 76,0 | 68,0 | 65,6 | 70,9 |
| Julio 2022-Junio 2023 | 72,7 | 70,9 | 75,0 | 67,2 | 65,1 | 69,8 |
| Octubre 2022-Setiembre 2023 | 71,9 | 70,0 | 74,2 | 66,3 | 64,2 | 69,0 |
| Enero-Diciembre 2023 | 71,1 | 69,3 | 73,4 | 65,5 | 63,5 | 68,0 |
| 2024 | | | | | | |
| Abril 2023-Marzo 2024 | 71,2 | 69,2 | 73,6 | 65,6 | 63,5 | 68,3 |
| Julio 2023-Junio 2024 | 71,1 | 69,2 | 73,4 | 65,6 | 63,5 | 68,1 |
| Octubre 2023-Setiembre 2024 | 71,2 | 69,4 | 73,4 | 65,6 | 63,6 | 68,1 |
| Enero-Diciembre 2024 | 70,9 | 69,1 | 73,3 | 65,4 | 63,4 | 67,9 |
| 2025 | | | | | | |
| Abril 2024-Marzo 2025 | 70,7 | 68,8 | 73,1 | 65,1 | 63,0 | 67,7 |
| Julio 2024-Junio 2025 | 70,7 | 68,7 | 73,3 | 65,1 | 62,8 | 68,0 |
| Octubre 2024-Setiembre 2025 | 70,6 | 68,5 | 73,2 | 64,9 | 62,6 | 67,8 |
| Enero-Diciembre 2025 | 70,2 | 68,2 | 72,7 | 64,5 | 62,3 | 67,2 |
| 2026 | | | | | | |
| Abril 2025-Marzo 2026 | 69,8 | 68,0 | 72,1 | 64,2 | 62,3 | 66,5 |

Fuente: INEI - Encuesta Permanente de Empleo Nacional (EPEN).

CUADRO N° 10
PERÚ: TASA DE EMPLEO INFORMAL POR GRUPO DE EDAD, SEGÚN PERIODO, 2022-2026
 (Porcentaje)

| Periodo | Nacional | | | | Perú Urbano | | | |
|-----------------------------|----------|-----------------|-----------------|------------------|-------------|-----------------|-----------------|------------------|
| | Total | De 14 a 24 años | De 25 a 44 años | De 45 y más años | Total | De 14 a 24 años | De 25 a 44 años | De 45 y más años |
| 2022 | | | | | | | | |
| Enero-Diciembre 2022 | 74,0 | 87,1 | 69,9 | 73,6 | 68,5 | 83,7 | 64,7 | 67,2 |
| 2023 | | | | | | | | |
| Abril 2022-Marzo 2023 | 73,5 | 86,6 | 69,4 | 73,0 | 68,0 | 83,1 | 64,3 | 66,5 |
| Julio 2022-Junio 2023 | 72,7 | 85,9 | 68,8 | 72,3 | 67,2 | 82,3 | 63,6 | 65,8 |
| Octubre 2022-Setiembre 2023 | 71,9 | 85,4 | 67,9 | 71,5 | 66,3 | 81,9 | 62,6 | 65,1 |
| Enero-Diciembre 2023 | 71,1 | 84,9 | 67,0 | 70,9 | 65,5 | 81,4 | 61,7 | 64,4 |
| 2024 | | | | | | | | |
| Abril 2023-Marzo 2024 | 71,2 | 85,0 | 67,1 | 70,9 | 65,6 | 81,6 | 61,9 | 64,6 |
| Julio 2023-Junio 2024 | 71,1 | 85,3 | 67,0 | 70,9 | 65,6 | 82,0 | 61,7 | 64,5 |
| Octubre 2023-Setiembre 2024 | 71,2 | 85,5 | 66,9 | 71,1 | 65,6 | 82,2 | 61,6 | 64,8 |
| Enero-Diciembre 2024 | 70,9 | 85,6 | 66,5 | 71,0 | 65,4 | 82,1 | 61,3 | 64,7 |
| 2025 | | | | | | | | |
| Abril 2024-Marzo 2025 | 70,7 | 85,3 | 66,2 | 71,0 | 65,1 | 81,7 | 60,9 | 64,7 |
| Julio 2024-Junio 2025 | 70,7 | 85,4 | 66,1 | 71,2 | 65,1 | 81,8 | 60,7 | 64,9 |
| Octubre 2024-Setiembre 2025 | 70,6 | 85,2 | 65,9 | 71,1 | 64,9 | 81,6 | 60,5 | 64,8 |
| Enero-Diciembre 2025 | 70,2 | 84,9 | 65,3 | 70,8 | 64,5 | 81,4 | 59,9 | 64,6 |
| 2026 | | | | | | | | |
| Abril 2025-Marzo 2026 | 69,8 | 84,8 | 65,0 | 70,3 | 64,2 | 81,3 | 59,6 | 64,1 |

Fuente: INEI - Encuesta Permanente de Empleo Nacional (EPEN).

CUADRO N° 11
PERÚ: TASA DE EMPLEO INFORMAL POR NIVEL DE EDUCACIÓN ALCANZADO, SEGÚN PERIODO, 2022-2026
(Porcentaje)

| Periodo | Nacional | | | | | Perú Urbano | | | | |
|-----------------------------|----------|-------------------|------------|-----------------------|--------------------|-------------|-------------------|------------|-----------------------|--------------------|
| | Total | Hasta primaria 1/ | Secundaria | Sup. No universitaria | Sup. Universitaria | Total | Hasta primaria 1/ | Secundaria | Sup. No universitaria | Sup. Universitaria |
| 2022 | | | | | | | | | | |
| Enero-Diciembre 2022 | 74,0 | 94,1 | 83,4 | 58,3 | 44,2 | 68,5 | 90,3 | 80,2 | 56,0 | 42,9 |
| 2023 | | | | | | | | | | |
| Abril 2022-Marzo 2023 | 73,5 | 94,2 | 83,1 | 58,2 | 43,1 | 68,0 | 90,6 | 80,0 | 56,2 | 41,9 |
| Julio 2022-Junio 2023 | 72,7 | 94,2 | 82,7 | 57,4 | 42,2 | 67,2 | 90,5 | 79,5 | 55,5 | 41,1 |
| Octubre 2022-Setiembre 2023 | 71,9 | 93,9 | 82,2 | 56,6 | 41,2 | 66,3 | 90,2 | 79,0 | 54,7 | 40,1 |
| Enero-Diciembre 2023 | 71,1 | 93,8 | 81,5 | 55,9 | 40,3 | 65,5 | 90,0 | 78,2 | 54,0 | 39,3 |
| 2024 | | | | | | | | | | |
| Abril 2023-Marzo 2024 | 71,2 | 93,7 | 81,3 | 56,4 | 40,8 | 65,6 | 89,9 | 78,1 | 54,7 | 39,9 |
| Julio 2023-Junio 2024 | 71,1 | 93,6 | 81,5 | 56,9 | 40,4 | 65,6 | 89,5 | 78,3 | 55,2 | 39,4 |
| Octubre 2023-Setiembre 2024 | 71,2 | 94,0 | 81,5 | 57,3 | 40,3 | 65,6 | 90,0 | 78,4 | 55,5 | 39,4 |
| Enero-Diciembre 2024 | 70,9 | 94,2 | 81,1 | 57,1 | 39,7 | 65,4 | 90,3 | 77,9 | 55,4 | 38,8 |
| 2025 | | | | | | | | | | |
| Abril 2024-Marzo 2025 | 70,7 | 94,1 | 81,2 | 56,5 | 39,2 | 65,1 | 90,1 | 78,0 | 54,7 | 38,2 |
| Julio 2024-Junio 2025 | 70,7 | 94,4 | 81,2 | 56,2 | 38,9 | 65,1 | 90,8 | 78,0 | 54,4 | 38,0 |
| Octubre 2024-Setiembre 2025 | 70,6 | 94,6 | 81,3 | 55,8 | 38,5 | 64,9 | 91,2 | 78,1 | 53,9 | 37,6 |
| Enero-Diciembre 2025 | 70,2 | 94,6 | 81,2 | 55,4 | 37,9 | 64,5 | 91,2 | 78,0 | 53,4 | 37,0 |
| 2026 | | | | | | | | | | |
| Abril 2025-Marzo 2026 | 69,8 | 94,7 | 80,9 | 54,7 | 37,6 | 64,2 | 91,4 | 77,7 | 52,8 | 36,8 |

1/ Incluye sin nivel e inicial.

Fuente: INEI - Encuesta Permanente de Empleo Nacional (EPEN).

CUADRO N° 12
PERÚ: TASA DE EMPLEO INFORMAL POR TAMAÑO DE EMPRESA, SEGÚN PERIODO, 2022-2026
(Porcentaje)

| Periodo | Nacional | | | | Perú Urbano | | | |
|-----------------------------|----------|------------------------|-------------------------|--------------------------|-------------|------------------------|-------------------------|--------------------------|
| | Total | De 1 a 10 trabajadores | De 11 a 50 trabajadores | De 51 y más trabajadores | Total | De 1 a 10 trabajadores | De 11 a 50 trabajadores | De 51 y más trabajadores |
| 2022 | | | | | | | | |
| Enero-Diciembre 2022 | 74,0 | 89,8 | 52,3 | 18,9 | 68,5 | 86,7 | 49,6 | 17,5 |
| 2023 | | | | | | | | |
| Abril 2022-Marzo 2023 | 73,5 | 89,5 | 52,4 | 18,2 | 68,0 | 86,3 | 49,7 | 16,9 |
| Julio 2022-Junio 2023 | 72,7 | 89,2 | 51,4 | 17,8 | 67,2 | 85,9 | 48,9 | 16,4 |
| Octubre 2022-Setiembre 2023 | 71,9 | 88,8 | 50,3 | 16,8 | 66,3 | 85,6 | 48,0 | 15,6 |
| Enero-Diciembre 2023 | 71,1 | 88,4 | 49,1 | 16,3 | 65,5 | 85,1 | 46,7 | 15,1 |
| 2024 | | | | | | | | |
| Abril 2023-Marzo 2024 | 71,2 | 88,4 | 49,4 | 16,6 | 65,6 | 85,1 | 46,9 | 15,4 |
| Julio 2023-Junio 2024 | 71,1 | 88,3 | 49,6 | 16,7 | 65,6 | 85,0 | 47,1 | 15,6 |
| Octubre 2023-Setiembre 2024 | 71,2 | 88,4 | 48,9 | 16,7 | 65,6 | 85,2 | 46,4 | 15,6 |
| Enero-Diciembre 2024 | 70,9 | 88,5 | 47,6 | 16,4 | 65,4 | 85,2 | 45,3 | 15,2 |
| 2025 | | | | | | | | |
| Abril 2024-Marzo 2025 | 70,7 | 88,7 | 45,8 | 15,9 | 65,1 | 85,5 | 43,7 | 14,7 |
| Julio 2024-Junio 2025 | 70,7 | 88,8 | 45,0 | 15,8 | 65,1 | 85,6 | 43,0 | 14,6 |
| Octubre 2024-Setiembre 2025 | 70,6 | 88,8 | 44,5 | 16,0 | 64,9 | 85,6 | 42,5 | 14,7 |
| Enero-Diciembre 2025 | 70,2 | 88,6 | 44,0 | 15,6 | 64,5 | 85,3 | 42,2 | 14,5 |
| 2026 | | | | | | | | |
| Abril 2025-Marzo 2026 | 69,8 | 88,3 | 43,9 | 15,3 | 64,2 | 84,9 | 42,1 | 14,3 |

Fuente: INEI - Encuesta Permanente de Empleo Nacional (EPEN).

CUADRO N° 13
PERÚ: TASA DE EMPLEO INFORMAL POR RAMA DE ACTIVIDAD, SEGÚN PERIODO, 2022-2026
 (Porcentaje)

| Periodo | Nacional | | | | | | Perú Urbano | | | | | |
|-----------------------------|----------|-----------------------------------|-------------|--------------|----------|-----------------------|-------------|-----------------------------------|-------------|--------------|----------|-----------------------|
| | Total | Agricultura/ Pesca/ Minería | Manufactura | Construcción | Comercio | Servicios 1/ Total | Total | Agricultura/ Pesca/ Minería | Manufactura | Construcción | Comercio | Servicios 1/ Total |
| | | | | | | | | | | | | |
| 2022 | | | | | | | | | | | | |
| Enero-Diciembre 2022 | 74,0 | 92,4 | 69,1 | 82,2 | 75,1 | 61,4 | 68,5 | 82,6 | 67,6 | 80,7 | 74,0 | 60,6 |
| 2023 | | | | | | | | | | | | |
| Abril 2022-Marzo 2023 | 73,5 | 92,2 | 68,3 | 81,5 | 74,3 | 61,2 | 68,0 | 82,3 | 66,8 | 80,1 | 73,1 | 60,5 |
| Julio 2022-Junio 2023 | 72,7 | 92,0 | 66,8 | 81,3 | 73,5 | 60,5 | 67,2 | 82,1 | 65,2 | 79,9 | 72,2 | 59,8 |
| Octubre 2022-Setiembre 2023 | 71,9 | 91,5 | 65,4 | 80,6 | 72,9 | 59,8 | 66,3 | 81,0 | 63,6 | 79,4 | 71,5 | 59,1 |
| Enero-Diciembre 2023 | 71,1 | 91,1 | 64,3 | 79,4 | 72,0 | 59,4 | 65,5 | 80,3 | 62,3 | 77,9 | 70,6 | 58,6 |
| 2024 | | | | | | | | | | | | |
| Abril 2023-Marzo 2024 | 71,2 | 91,3 | 63,6 | 78,7 | 72,0 | 59,6 | 65,6 | 80,9 | 61,5 | 77,0 | 70,8 | 58,9 |
| Julio 2023-Junio 2024 | 71,1 | 91,5 | 63,3 | 77,7 | 71,9 | 59,7 | 65,6 | 81,2 | 61,4 | 76,0 | 70,6 | 59,0 |
| Octubre 2023-Setiembre 2024 | 71,2 | 91,7 | 63,5 | 77,6 | 72,2 | 59,7 | 65,6 | 81,5 | 61,7 | 76,0 | 70,9 | 58,9 |
| Enero-Diciembre 2024 | 70,9 | 91,7 | 63,4 | 77,2 | 71,8 | 59,3 | 65,4 | 81,2 | 61,8 | 75,9 | 70,5 | 58,6 |
| 2025 | | | | | | | | | | | | |
| Abril 2024-Marzo 2025 | 70,7 | 91,5 | 63,6 | 76,9 | 71,6 | 59,0 | 65,1 | 80,3 | 62,1 | 75,7 | 70,3 | 58,3 |
| Julio 2024-Junio 2025 | 70,7 | 91,3 | 63,9 | 77,3 | 71,9 | 58,8 | 65,1 | 80,0 | 62,4 | 76,2 | 70,6 | 58,0 |
| Octubre 2024-Setiembre 2025 | 70,6 | 91,1 | 64,0 | 77,2 | 71,8 | 58,4 | 64,9 | 79,7 | 62,5 | 76,0 | 70,6 | 57,7 |
| Enero-Diciembre 2025 | 70,2 | 91,1 | 64,1 | 76,2 | 71,8 | 57,6 | 64,5 | 80,0 | 62,7 | 74,9 | 70,5 | 56,9 |
| 2026 | | | | | | | | | | | | |
| Abril 2025-Marzo 2026 | 69,8 | 91,1 | 63,2 | 76,6 | 71,3 | 57,2 | 64,2 | 80,2 | 61,8 | 75,3 | 70,0 | 56,6 |

1/ Comprende las actividades de Transporte y Comunicaciones, Hoteles y Restaurantes, Intermediación financiera, Actividades inmobiliarias, Empresariales y de Alquiler, Enseñanza, Actividades de Servicios Sociales y de Salud, Administración Pública, etc.
 Fuente: INEI - Encuesta Permanente de Empleo Nacional (EPEN).

CUADRO N° 14
PERÚ: TASA DE NIVELES DE EMPLEO POR ÁREA DE RESIDENCIA, SEGÚN PERIODO, 2022-2026
 (Porcentaje)

| Periodo | Nacional | | | | | | Área de residencia | | | | | | | | |
|-----------------------------|----------|-----------------|--------------|---------|-----------|-------|--------------------|-----------------|--------------|---------|-----------------|--------------|-----------|------|-----|
| | PEA | | Ocupado | | Desempleo | | Urbana | | Rural | | Total | | | | |
| | Total | Empleo Adecuado | Subempleo 1/ | Ocupado | Desempleo | Total | Ocupado | Empleo Adecuado | Subempleo 1/ | Ocupado | Empleo Adecuado | Subempleo 1/ | Desempleo | | |
| 2022 | 100,0 | 95,3 | 48,3 | 47,1 | 4,7 | 100,0 | 94,4 | 53,3 | 41,1 | 5,6 | 100,0 | 99,0 | 27,6 | 71,4 | 1,0 |
| 2023 | | | | | | | | | | | | | | | |
| Abril 2022-Marzo 2023 | 100,0 | 95,4 | 48,6 | 46,8 | 4,6 | 100,0 | 94,6 | 54,3 | 40,3 | 5,4 | 100,0 | 99,0 | 25,3 | 73,6 | 1,0 |
| Julio 2022-Junio 2023 | 100,0 | 95,1 | 48,7 | 46,4 | 4,9 | 100,0 | 94,3 | 54,3 | 39,9 | 5,7 | 100,0 | 98,8 | 25,4 | 73,4 | 1,2 |
| Octubre 2022-Setiembre 2023 | 100,0 | 94,9 | 48,9 | 46,1 | 5,1 | 100,0 | 94,0 | 54,3 | 39,7 | 6,0 | 100,0 | 98,8 | 25,6 | 73,2 | 1,2 |
| Enero-Diciembre 2023 | 100,0 | 94,6 | 49,0 | 45,6 | 5,4 | 100,0 | 93,7 | 54,5 | 39,2 | 6,3 | 100,0 | 98,4 | 25,4 | 73,0 | 1,6 |
| 2024 | | | | | | | | | | | | | | | |
| Abril 2023-Marzo 2024 | 100,0 | 94,5 | 49,1 | 45,4 | 5,5 | 100,0 | 93,6 | 54,5 | 39,1 | 6,4 | 100,0 | 98,2 | 25,3 | 72,9 | 1,8 |
| Julio 2023-Junio 2024 | 100,0 | 94,4 | 49,2 | 45,2 | 5,6 | 100,0 | 93,5 | 54,5 | 39,0 | 6,5 | 100,0 | 98,1 | 25,6 | 72,6 | 1,9 |
| Octubre 2023-Setiembre 2024 | 100,0 | 94,3 | 49,4 | 44,9 | 5,7 | 100,0 | 93,5 | 54,8 | 38,6 | 6,5 | 100,0 | 98,0 | 25,5 | 72,5 | 2,0 |
| Enero-Diciembre 2024 | 100,0 | 94,4 | 50,0 | 44,4 | 5,6 | 100,0 | 93,6 | 55,6 | 38,0 | 6,4 | 100,0 | 98,2 | 25,3 | 72,9 | 1,8 |
| 2025 | | | | | | | | | | | | | | | |
| Abril 2024-Marzo 2025 | 100,0 | 94,7 | 50,7 | 43,9 | 5,3 | 100,0 | 93,8 | 56,5 | 37,3 | 6,2 | 100,0 | 98,4 | 25,0 | 73,4 | 1,6 |
| Julio 2024-Junio 2025 | 100,0 | 94,7 | 51,6 | 43,1 | 5,3 | 100,0 | 93,8 | 57,5 | 36,4 | 6,2 | 100,0 | 98,4 | 25,1 | 73,3 | 1,6 |
| Octubre 2024-Setiembre 2025 | 100,0 | 94,9 | 52,4 | 42,5 | 5,1 | 100,0 | 94,1 | 58,4 | 35,7 | 5,9 | 100,0 | 98,6 | 25,2 | 73,4 | 1,4 |
| Enero-Diciembre 2025 | 100,0 | 95,1 | 53,1 | 42,0 | 4,9 | 100,0 | 94,3 | 59,1 | 35,2 | 5,7 | 100,0 | 98,6 | 25,7 | 72,9 | 1,4 |
| 2026 | | | | | | | | | | | | | | | |
| Abril 2025-Marzo 2026 | 100,0 | 95,2 | 53,8 | 41,4 | 4,8 | 100,0 | 94,5 | 59,8 | 34,7 | 5,5 | 100,0 | 98,7 | 26,8 | 71,9 | 1,3 |

1/ Comprende: Población subempleada por insuficiencia de horas trabajadas (subempleo visible) y subempleo por ingresos (subempleo invisible).
 Fuente: INEI - Encuesta Permanente de Empleo Nacional (EPEN).

CUADRO N° 15
PERÚ: TASA DE NIVELES DE EMPLEO POR SEXO, SEGÚN PERIODO, 2022-2026
 (Porcentaje)

| Periodo | Nacional | | | | | | Perú Urbano | | | | | | | | | | | | | | |
|-----------------------------|----------|-----------------|--------------|-------|-----|-----------|-----------------|-------|------|--------------|-----------|-------|-----------|-----------------|--------------|-----------|------|------|------|-----|--|
| | Hombre | | | Mujer | | | Hombre | | | Mujer | | | | | | | | | | | |
| | PEA | Ocupado | | Total | PEA | Ocupado | | Total | PEA | Ocupado | | Total | Desempleo | | | | | | | | |
| | | Empleo Adecuado | Subempleo 1/ | | | Desempleo | Empleo Adecuado | | | Subempleo 1/ | Desempleo | | | Empleo Adecuado | Subempleo 1/ | Desempleo | | | | | |
| 2022 | 100,0 | 96,2 | 58,3 | 38,0 | 3,8 | 100,0 | 94,3 | 36,0 | 58,3 | 5,7 | 100,0 | 95,5 | 63,5 | 32,0 | 4,5 | 100,0 | 93,1 | 40,9 | 52,2 | 6,9 | |
| 2023 | | | | | | | | | | | | | | | | | | | | | |
| Abril 2022-Marzo 2023 | 100,0 | 96,2 | 58,1 | 38,2 | 3,8 | 100,0 | 94,5 | 37,1 | 57,4 | 5,5 | 100,0 | 95,5 | 64,0 | 31,6 | 4,5 | 100,0 | 93,4 | 42,5 | 50,9 | 6,6 | |
| Julio 2022-Junio 2023 | 100,0 | 95,9 | 57,9 | 38,0 | 4,1 | 100,0 | 94,2 | 37,5 | 56,7 | 5,8 | 100,0 | 95,2 | 63,8 | 31,4 | 4,8 | 100,0 | 93,1 | 42,8 | 50,3 | 6,9 | |
| Octubre 2022-Setiembre 2023 | 100,0 | 95,7 | 57,6 | 38,1 | 4,3 | 100,0 | 94,0 | 38,1 | 55,9 | 6,0 | 100,0 | 95,0 | 63,4 | 31,6 | 5,0 | 100,0 | 92,9 | 43,3 | 49,6 | 7,1 | |
| Enero-Diciembre 2023 | 100,0 | 95,5 | 57,6 | 37,8 | 4,5 | 100,0 | 93,6 | 38,5 | 55,1 | 6,4 | 100,0 | 94,7 | 63,5 | 31,2 | 5,3 | 100,0 | 92,5 | 43,6 | 48,9 | 7,5 | |
| 2024 | | | | | | | | | | | | | | | | | | | | | |
| Abril 2023-Marzo 2024 | 100,0 | 95,3 | 57,7 | 37,6 | 4,7 | 100,0 | 93,5 | 38,5 | 55,0 | 6,5 | 100,0 | 94,6 | 63,5 | 31,1 | 5,4 | 100,0 | 92,4 | 43,6 | 48,8 | 7,6 | |
| Julio 2023-Junio 2024 | 100,0 | 95,2 | 57,9 | 37,3 | 4,8 | 100,0 | 93,3 | 38,6 | 54,8 | 6,7 | 100,0 | 94,5 | 63,4 | 31,1 | 5,5 | 100,0 | 92,3 | 43,7 | 48,5 | 7,7 | |
| Octubre 2023-Setiembre 2024 | 100,0 | 95,2 | 58,1 | 37,1 | 4,8 | 100,0 | 93,2 | 38,8 | 54,4 | 6,8 | 100,0 | 94,5 | 63,8 | 30,7 | 5,5 | 100,0 | 92,2 | 44,0 | 48,2 | 7,8 | |
| Enero-Diciembre 2024 | 100,0 | 95,3 | 58,7 | 36,6 | 4,7 | 100,0 | 93,4 | 39,4 | 54,0 | 6,6 | 100,0 | 94,6 | 64,4 | 30,2 | 5,4 | 100,0 | 92,4 | 44,8 | 47,6 | 7,6 | |
| 2025 | | | | | | | | | | | | | | | | | | | | | |
| Abril 2024-Marzo 2025 | 100,0 | 95,4 | 59,5 | 35,9 | 4,6 | 100,0 | 93,7 | 40,0 | 53,7 | 6,3 | 100,0 | 94,7 | 65,4 | 29,3 | 5,3 | 100,0 | 92,7 | 45,6 | 47,2 | 7,3 | |
| Julio 2024-Junio 2025 | 100,0 | 95,5 | 60,5 | 35,1 | 4,5 | 100,0 | 93,6 | 40,6 | 53,0 | 6,4 | 100,0 | 94,8 | 66,7 | 28,2 | 5,2 | 100,0 | 92,6 | 46,2 | 46,4 | 7,4 | |
| Octubre 2024-Setiembre 2025 | 100,0 | 95,8 | 61,3 | 34,5 | 4,2 | 100,0 | 93,9 | 41,4 | 52,4 | 6,1 | 100,0 | 95,1 | 67,6 | 27,5 | 4,9 | 100,0 | 92,9 | 47,2 | 45,7 | 7,1 | |
| Enero-Diciembre 2025 | 100,0 | 95,8 | 61,9 | 33,9 | 4,2 | 100,0 | 94,3 | 42,3 | 52,0 | 5,7 | 100,0 | 95,1 | 68,1 | 27,0 | 4,9 | 100,0 | 93,4 | 48,2 | 45,2 | 6,6 | |
| 2026 | | | | | | | | | | | | | | | | | | | | | |
| Abril 2025-Marzo 2026 | 100,0 | 95,9 | 62,7 | 33,2 | 4,1 | 100,0 | 94,4 | 43,0 | 51,4 | 5,6 | 100,0 | 95,2 | 68,6 | 26,6 | 4,8 | 100,0 | 93,5 | 48,9 | 44,6 | 6,5 | |

1/ Comprende: Población subempleada por insuficiencia de horas trabajadas (subempleo visible) y subempleo por ingresos (subempleo invisible).

Fuente: INEI - Encuesta Permanente de Empleo Nacional (EPEM).

CUADRO N° 16A
PERÚ: TASA DE NIVELES DE EMPLEO POR GRUPO DE EDAD, SEGÚN PERIODO, 2022-2026
 (Porcentaje)

| Periodo | Nacional | | | | | | | | | | | | | | | |
|-----------------------------|-----------------|-------|-----------------|--------------|-----------------|-------|-------|-----------------|------------------|-----------|-------|-------|-----------------|--------------|-----------|--|
| | De 14 a 24 años | | | | De 25 a 44 años | | | | De 45 y más años | | | | | | | |
| | PEA | Total | Empleo Adecuado | Subempleo 1/ | Desempleo | PEA | Total | Empleo Adecuado | Subempleo 1/ | Desempleo | PEA | Total | Empleo Adecuado | Subempleo 1/ | Desempleo | |
| 2022 | | | | | | | | | | | | | | | | |
| Enero-Diciembre 2022 | 100,0 | 90,9 | 31,8 | 59,1 | 9,1 | 100,0 | 95,7 | 55,9 | 39,8 | 4,3 | 100,0 | 97,0 | 45,7 | 51,3 | 3,0 | |
| 2023 | | | | | | | | | | | | | | | | |
| Abril 2022-Marzo 2023 | 100,0 | 90,9 | 32,1 | 58,7 | 9,1 | 100,0 | 95,8 | 56,4 | 39,4 | 4,2 | 100,0 | 97,1 | 45,9 | 51,2 | 2,9 | |
| Julio 2022-Junio 2023 | 100,0 | 90,2 | 31,5 | 58,7 | 9,8 | 100,0 | 95,5 | 56,6 | 38,9 | 4,5 | 100,0 | 96,9 | 46,1 | 50,8 | 3,1 | |
| Octubre 2022-Setiembre 2023 | 100,0 | 89,9 | 31,1 | 58,8 | 10,1 | 100,0 | 95,2 | 56,7 | 38,5 | 4,8 | 100,0 | 96,8 | 46,4 | 50,4 | 3,2 | |
| Enero-Diciembre 2023 | 100,0 | 89,1 | 30,7 | 58,3 | 10,9 | 100,0 | 95,0 | 56,8 | 38,1 | 5,0 | 100,0 | 96,6 | 46,7 | 49,8 | 3,4 | |
| 2024 | | | | | | | | | | | | | | | | |
| Abril 2023-Marzo 2024 | 100,0 | 88,8 | 30,4 | 58,4 | 11,2 | 100,0 | 95,0 | 57,1 | 37,9 | 5,0 | 100,0 | 96,2 | 46,6 | 49,6 | 3,8 | |
| Julio 2023-Junio 2024 | 100,0 | 88,5 | 30,4 | 58,1 | 11,5 | 100,0 | 94,8 | 57,0 | 37,7 | 5,2 | 100,0 | 96,2 | 46,9 | 49,3 | 3,8 | |
| Octubre 2023-Setiembre 2024 | 100,0 | 88,3 | 30,6 | 57,7 | 11,7 | 100,0 | 94,7 | 57,3 | 37,5 | 5,3 | 100,0 | 96,2 | 47,2 | 49,0 | 3,8 | |
| Enero-Diciembre 2024 | 100,0 | 88,5 | 30,6 | 57,9 | 11,5 | 100,0 | 94,8 | 58,0 | 36,7 | 5,2 | 100,0 | 96,4 | 47,8 | 48,6 | 3,6 | |
| 2025 | | | | | | | | | | | | | | | | |
| Abril 2024-Marzo 2025 | 100,0 | 88,8 | 30,6 | 58,2 | 11,2 | 100,0 | 95,0 | 58,8 | 36,2 | 5,0 | 100,0 | 96,6 | 48,6 | 48,0 | 3,4 | |
| Julio 2024-Junio 2025 | 100,0 | 88,5 | 30,8 | 57,6 | 11,5 | 100,0 | 95,2 | 59,9 | 35,3 | 4,8 | 100,0 | 96,4 | 49,3 | 47,1 | 3,6 | |
| Octubre 2024-Setiembre 2025 | 100,0 | 89,0 | 31,5 | 57,5 | 11,0 | 100,0 | 95,5 | 60,9 | 34,6 | 4,5 | 100,0 | 96,5 | 50,0 | 46,5 | 3,5 | |
| Enero-Diciembre 2025 | 100,0 | 89,3 | 32,3 | 57,0 | 10,7 | 100,0 | 95,6 | 61,5 | 34,1 | 4,4 | 100,0 | 96,7 | 50,8 | 45,9 | 3,3 | |
| 2026 | | | | | | | | | | | | | | | | |
| Abril 2025-Marzo 2026 | 100,0 | 89,7 | 33,6 | 56,1 | 10,3 | 100,0 | 95,6 | 62,1 | 33,5 | 4,4 | 100,0 | 96,8 | 51,5 | 45,3 | 3,2 | |

1/ Comprende: Población subempleada por insuficiencia de horas trabajadas (subempleo visible) y subempleo por ingresos (subempleo invisible).
 Fuente: INEI - Encuesta Permanente de Empleo Nacional (EPEN).

CUADRO N° 16B
PERÚ URBANO: TASA DE NIVELES DE EMPLEO POR GRUPO DE EDAD, SEGÚN PERIODO, 2022-2026
 (Porcentaje)

| Periodo | Perú Urbano | | | | | | | | | | | | | | | |
|-----------------------------|-----------------|-------|-----------------|--------------|-----------------|-------|-------|-----------------|------------------|-----------|-------|-------|-----------------|--------------|-----------|--|
| | De 14 a 24 años | | | | De 25 a 44 años | | | | De 45 y más años | | | | | | | |
| | PEA | Total | Empleo Adecuado | Subempleo 1/ | Desempleo | PEA | Total | Empleo Adecuado | Subempleo 1/ | Desempleo | PEA | Total | Empleo Adecuado | Subempleo 1/ | Desempleo | |
| 2022 | 100,0 | 88,9 | 35,2 | 53,7 | 11,1 | 100,0 | 95,0 | 60,2 | 34,7 | 5,0 | 100,0 | 96,3 | 52,0 | 44,2 | 3,7 | |
| 2023 | | | | | | | | | | | | | | | | |
| Abril 2022-Marzo 2023 | 100,0 | 88,9 | 36,1 | 52,8 | 11,1 | 100,0 | 95,1 | 61,2 | 33,9 | 4,9 | 100,0 | 96,4 | 52,8 | 43,6 | 3,6 | |
| Julio 2022-Junio 2023 | 100,0 | 88,3 | 35,4 | 52,9 | 11,7 | 100,0 | 94,8 | 61,4 | 33,4 | 5,2 | 100,0 | 96,2 | 53,0 | 43,2 | 3,8 | |
| Octubre 2022-Setiembre 2023 | 100,0 | 87,9 | 34,8 | 53,1 | 12,1 | 100,0 | 94,5 | 61,4 | 33,1 | 5,5 | 100,0 | 96,1 | 53,0 | 43,1 | 3,9 | |
| Enero-Diciembre 2023 | 100,0 | 87,3 | 34,2 | 53,1 | 12,7 | 100,0 | 94,3 | 61,7 | 32,6 | 5,7 | 100,0 | 95,8 | 53,4 | 42,4 | 4,2 | |
| 2024 | | | | | | | | | | | | | | | | |
| Abril 2023-Marzo 2024 | 100,0 | 87,1 | 33,5 | 53,6 | 12,9 | 100,0 | 94,3 | 62,1 | 32,3 | 5,7 | 100,0 | 95,4 | 53,2 | 42,2 | 4,6 | |
| Julio 2023-Junio 2024 | 100,0 | 86,9 | 33,4 | 53,6 | 13,1 | 100,0 | 94,1 | 62,0 | 32,1 | 5,9 | 100,0 | 95,4 | 53,3 | 42,1 | 4,6 | |
| Octubre 2023-Setiembre 2024 | 100,0 | 86,7 | 33,4 | 53,3 | 13,3 | 100,0 | 94,1 | 62,2 | 31,8 | 5,9 | 100,0 | 95,4 | 53,7 | 41,7 | 4,6 | |
| Enero-Diciembre 2024 | 100,0 | 86,8 | 33,6 | 53,2 | 13,2 | 100,0 | 94,1 | 63,1 | 31,0 | 5,9 | 100,0 | 95,6 | 54,5 | 41,1 | 4,4 | |
| 2025 | | | | | | | | | | | | | | | | |
| Abril 2024-Marzo 2025 | 100,0 | 87,1 | 33,9 | 53,2 | 12,9 | 100,0 | 94,3 | 63,9 | 30,4 | 5,7 | 100,0 | 95,8 | 55,5 | 40,3 | 4,2 | |
| Julio 2024-Junio 2025 | 100,0 | 86,6 | 34,2 | 52,4 | 13,4 | 100,0 | 94,6 | 65,2 | 29,3 | 5,4 | 100,0 | 95,6 | 56,3 | 39,3 | 4,4 | |
| Octubre 2024-Setiembre 2025 | 100,0 | 87,1 | 35,0 | 52,2 | 12,9 | 100,0 | 94,8 | 66,3 | 28,5 | 5,2 | 100,0 | 95,8 | 57,2 | 38,6 | 4,2 | |
| Enero-Diciembre 2025 | 100,0 | 87,5 | 36,0 | 51,6 | 12,5 | 100,0 | 95,0 | 66,9 | 28,1 | 5,0 | 100,0 | 96,0 | 57,9 | 38,1 | 4,0 | |
| 2026 | | | | | | | | | | | | | | | | |
| Abril 2025-Marzo 2026 | 100,0 | 87,9 | 37,3 | 50,7 | 12,1 | 100,0 | 95,1 | 67,4 | 27,6 | 4,9 | 100,0 | 96,1 | 58,5 | 37,6 | 3,9 | |

1/ Comprende: Población subempleada por insuficiencia de horas trabajadas (subempleo visible) y subempleo por ingresos (subempleo invisible).

Fuente: INEI - Encuesta Permanente de Empleo Nacional (EPEN).

CUADRO N° 17
PERÚ: INGRESO PROMEDIO MENSUAL PROVENIENTE DEL TRABAJO POR SEXO Y GRUPO DE EDAD,
SEGÚN PERIODO, 2022-2026

(Soles)

| Periodo | Total | Sexo | | Grupo de edad | | |
|-----------------------------|---------|---------|---------|-----------------|-----------------|------------------|
| | | Hombre | Mujer | De 14 a 24 años | De 25 a 44 años | De 45 y más años |
| 2022 | | | | | | |
| Enero-Diciembre 2022 | 1 524,0 | 1 726,6 | 1 246,9 | 1 097,5 | 1 642,3 | 1 511,8 |
| 2023 | | | | | | |
| Abril 2022-Marzo 2023 | 1 566,9 | 1 765,5 | 1 297,0 | 1 126,6 | 1 679,6 | 1 565,3 |
| Julio 2022-Junio 2023 | 1 607,8 | 1 801,2 | 1 344,9 | 1 139,9 | 1 732,1 | 1 597,3 |
| Octubre 2022-Setiembre 2023 | 1 647,3 | 1 842,5 | 1 382,1 | 1 140,9 | 1 773,2 | 1 645,2 |
| Enero-Diciembre 2023 | 1 674,4 | 1 873,5 | 1 405,1 | 1 133,5 | 1 814,5 | 1 662,9 |
| 2024 | | | | | | |
| Abril 2023-Marzo 2024 | 1 695,2 | 1 898,1 | 1 420,4 | 1 134,2 | 1 847,0 | 1 672,4 |
| Julio 2023-Junio 2024 | 1 716,4 | 1 927,3 | 1 431,9 | 1 133,4 | 1 862,8 | 1 706,2 |
| Octubre 2023-Setiembre 2024 | 1 737,6 | 1 942,8 | 1 459,4 | 1 140,2 | 1 883,8 | 1 730,6 |
| Enero-Diciembre 2024 | 1 765,9 | 1 965,7 | 1 494,0 | 1 153,6 | 1 911,0 | 1 763,7 |
| 2025 | | | | | | |
| Abril 2024-Marzo 2025 | 1 780,4 | 1 982,6 | 1 504,9 | 1 158,8 | 1 920,0 | 1 783,3 |
| Julio 2024-Junio 2025 | 1 805,7 | 2 009,3 | 1 526,9 | 1 170,8 | 1 949,9 | 1 805,8 |
| Octubre 2024-Setiembre 2025 | 1 849,5 | 2 060,7 | 1 560,6 | 1 192,1 | 1 995,2 | 1 852,6 |
| Enero-Diciembre 2025 | 1 887,2 | 2 103,4 | 1 593,4 | 1 203,0 | 2 035,3 | 1 893,7 |
| 2026 | | | | | | |
| Abril 2025-Marzo 2026 | 1 925,9 | 2 144,6 | 1 628,1 | 1 232,4 | 2 071,8 | 1 939,9 |

Fuente: INEI - Encuesta Permanente de Empleo Nacional (EPEN).

CUADRO N° 18
PERÚ: INGRESO PROMEDIO MENSUAL PROVENIENTE DEL TRABAJO POR NIVEL DE EDUCACIÓN ALCANZADO,
SEGÚN PERIODO, 2022-2026

(Soles)

| Periodo | Total | Nivel de educación alcanzado | | | |
|-----------------------------|---------|------------------------------|------------|-----------------------|--------------------|
| | | Hasta primaria 1/ | Secundaria | Sup. No universitaria | Sup. Universitaria |
| 2022 | | | | | |
| Enero-Diciembre 2022 | 1 524,0 | 792,5 | 1 251,7 | 1 688,2 | 2 675,3 |
| 2023 | | | | | |
| Abril 2022-Marzo 2023 | 1 566,9 | 822,9 | 1 276,8 | 1 732,7 | 2 728,5 |
| Julio 2022-Junio 2023 | 1 607,8 | 835,7 | 1 294,5 | 1 764,3 | 2 802,1 |
| Octubre 2022-Setiembre 2023 | 1 647,3 | 850,4 | 1 311,8 | 1 799,3 | 2 877,8 |
| Enero-Diciembre 2023 | 1 674,4 | 852,9 | 1 329,2 | 1 821,9 | 2 936,0 |
| 2024 | | | | | |
| Abril 2023-Marzo 2024 | 1 695,2 | 861,0 | 1 341,5 | 1 824,7 | 2 980,1 |
| Julio 2023-Junio 2024 | 1 716,4 | 872,9 | 1 351,9 | 1 831,5 | 3 029,7 |
| Octubre 2023-Setiembre 2024 | 1 737,6 | 882,5 | 1 371,2 | 1 839,0 | 3 062,5 |
| Enero-Diciembre 2024 | 1 765,9 | 902,2 | 1 396,7 | 1 859,0 | 3 120,3 |
| 2025 | | | | | |
| Abril 2024-Marzo 2025 | 1 780,4 | 902,6 | 1 410,6 | 1 873,7 | 3 139,4 |
| Julio 2024-Junio 2025 | 1 805,7 | 916,5 | 1 432,7 | 1 897,6 | 3 176,7 |
| Octubre 2024-Setiembre 2025 | 1 849,5 | 920,0 | 1 454,7 | 1 953,6 | 3 263,9 |
| Enero-Diciembre 2025 | 1 887,2 | 930,2 | 1 480,7 | 1 985,9 | 3 311,4 |
| 2026 | | | | | |
| Abril 2025-Marzo 2026 | 1 925,9 | 949,2 | 1 512,2 | 2 032,9 | 3 351,8 |

1/ Incluye sin nivel e inicial.

Fuente: INEI - Encuesta Permanente de Empleo Nacional (EPEN).

CUADRO N° 19
TASA DE ACTIVIDAD POR SEXO, SEGÚN CIUDAD, 2025-2026
Trimestre: Enero-Febrero-Marzo
(Porcentaje)

| Ciudad | 2025 | | | 2026 | | |
|-------------------------------------|-------------|-------------|-------------|-------------|-------------|-------------|
| | Total | Sexo | | Total | Sexo | |
| | | Hombre | Mujer | | Hombre | Mujer |
| Total | 65,2 | 73,9 | 57,2 | 65,4 | 74,4 | 57,1 |
| Abancay | 68,7 | 75,7 | 61,7 | 68,3 | 73,2 | 63,4 |
| Arequipa | 58,3 | 67,9 | 49,5 | 62,0 | 71,0 | 53,7 |
| Ayacucho | 71,7 | 76,9 | 66,5 | 70,7 | 77,3 | 64,2 |
| Cajamarca | 66,2 | 74,6 | 58,6 | 65,5 | 71,9 | 59,6 |
| Cerro de Pasco | 59,6 | 71,2 | 48,8 | 60,2 | 72,6 | 48,6 |
| Chachapoyas | 67,1 | 74,4 | 60,4 | 68,3 | 74,9 | 62,2 |
| Chiclayo | 65,4 | 75,2 | 56,8 | 66,0 | 74,2 | 58,8 |
| Chimbote | 67,0 | 74,9 | 59,5 | 66,2 | 75,8 | 57,1 |
| Cusco | 70,9 | 76,8 | 65,3 | 71,5 | 76,2 | 67,0 |
| Huancavelica | 72,0 | 74,5 | 69,4 | 68,4 | 74,0 | 62,6 |
| Huancayo | 61,5 | 68,2 | 55,5 | 58,0 | 66,4 | 50,4 |
| Huánuco | 65,6 | 74,8 | 56,3 | 64,3 | 70,9 | 57,6 |
| Huaraz | 62,2 | 68,9 | 55,6 | 62,2 | 70,8 | 53,7 |
| Ica | 64,3 | 73,0 | 55,6 | 65,3 | 73,2 | 57,5 |
| Iquitos | 69,1 | 76,0 | 62,1 | 66,8 | 74,2 | 59,3 |
| Juliaca | 67,4 | 75,5 | 59,7 | 63,2 | 70,7 | 56,1 |
| Lima Metrop./Prov. Const. Callao 1/ | 64,4 | 73,4 | 56,3 | 65,2 | 74,8 | 56,6 |
| Moquegua | 67,9 | 72,8 | 62,5 | 70,6 | 76,1 | 64,4 |
| Moyobamba | 75,1 | 82,8 | 66,6 | 72,7 | 79,6 | 65,1 |
| Piura | 70,4 | 76,9 | 64,4 | 66,5 | 73,3 | 60,2 |
| Pucallpa | 70,2 | 80,8 | 59,0 | 69,4 | 81,3 | 56,8 |
| Puerto Maldonado | 74,1 | 80,4 | 65,9 | 74,7 | 80,7 | 66,9 |
| Puno | 65,3 | 72,9 | 58,1 | 64,0 | 70,8 | 57,5 |
| Tacna | 66,2 | 75,9 | 56,5 | 66,0 | 72,7 | 59,4 |
| Tarapoto | 71,6 | 80,1 | 62,8 | 71,3 | 79,6 | 62,6 |
| Trujillo | 68,5 | 76,7 | 60,8 | 66,5 | 75,6 | 58,0 |
| Tumbes | 66,6 | 77,2 | 54,8 | 65,3 | 76,0 | 53,4 |

1/ Comprende: 43 distritos de Lima Metropolitana y 7 distritos de la Provincia Constitucional del Callao.

Fuente: INEI - Encuesta Permanente de Empleo Nacional (EPEN).

CUADRO N° 20
POBLACIÓN OCUPADA POR SEXO Y GRUPO DE EDAD, SEGÚN CIUDAD, 2025-2026
 Trimestre: Enero-Febrero-Marzo
 (Miles de personas)

| Ciudad | 2025 | | | | | | 2026 | | | | | | | |
|-------------------------------------|----------------|----------------|----------------|-----------------|-----------------|------------------|----------------|----------------|----------------|-----------------|-----------------|------------------|--|--|
| | Total | Sexo | | | Grupo de edad | | | Total | Sexo | | | Grupo de edad | | |
| | | Hombre | Mujer | De 14 a 24 años | De 25 a 44 años | De 45 y más años | Hombre | | Mujer | De 14 a 24 años | De 25 a 44 años | De 45 y más años | | |
| Total | 9 592,0 | 5 268,6 | 4 323,4 | 1 303,5 | 4 750,8 | 3 537,7 | 9 884,9 | 5 435,7 | 4 449,2 | 1 351,4 | 4 783,6 | 3 749,8 | | |
| Abancay | 43,5 | 24,2 | 19,2 | 8,5 | 21,6 | 13,3 | 45,6 | 24,6 | 20,9 | 8,1 | 23,9 | 13,6 | | |
| Arequipa | 503,1 | 283,9 | 219,2 | 57,7 | 265,5 | 180,0 | 549,0 | 303,3 | 245,7 | 68,4 | 291,8 | 188,8 | | |
| Ayacucho | 127,1 | 67,1 | 60,0 | 23,1 | 68,1 | 35,9 | 130,0 | 70,8 | 59,2 | 23,3 | 69,9 | 36,7 | | |
| Cajamarca | 115,4 | 63,2 | 52,2 | 18,3 | 63,5 | 33,6 | 116,2 | 59,9 | 56,3 | 18,3 | 62,3 | 35,6 | | |
| Cerro de Pasco | 23,9 | 14,1 | 9,8 | 3,3 | 12,7 | 7,9 | 23,9 | 14,4 | 9,6 | 3,3 | 12,5 | 8,2 | | |
| Chachapoyas | 19,6 | 10,5 | 9,1 | 3,5 | 10,0 | 6,2 | 20,8 | 11,0 | 9,8 | 3,7 | 10,3 | 6,8 | | |
| Chiclayo | 289,3 | 156,1 | 133,2 | 46,9 | 136,2 | 106,2 | 297,4 | 159,7 | 137,7 | 47,3 | 142,3 | 107,8 | | |
| Chimbote | 199,3 | 108,9 | 90,4 | 32,0 | 92,2 | 75,1 | 195,6 | 110,1 | 85,6 | 30,3 | 87,6 | 77,7 | | |
| Cusco | 251,6 | 135,9 | 115,7 | 38,2 | 129,0 | 84,4 | 253,6 | 131,2 | 122,5 | 46,7 | 126,4 | 80,5 | | |
| Huancavelica | 29,4 | 15,3 | 14,1 | 5,4 | 16,6 | 7,4 | 27,7 | 15,6 | 12,2 | 4,3 | 16,1 | 7,3 | | |
| Huancayo | 249,0 | 130,5 | 118,5 | 33,1 | 128,1 | 87,8 | 244,0 | 133,0 | 111,0 | 35,7 | 123,1 | 85,2 | | |
| Huánuco | 115,5 | 66,9 | 48,6 | 22,5 | 55,1 | 38,0 | 111,8 | 61,7 | 50,0 | 20,1 | 56,3 | 35,4 | | |
| Huaraz | 64,7 | 35,7 | 29,0 | 7,9 | 33,8 | 23,1 | 66,0 | 37,9 | 28,1 | 8,9 | 34,6 | 22,5 | | |
| Ica | 168,9 | 96,9 | 72,0 | 24,3 | 86,4 | 58,2 | 175,9 | 99,7 | 76,2 | 25,2 | 89,9 | 60,8 | | |
| Iquitos | 217,7 | 118,7 | 99,0 | 34,8 | 102,9 | 80,0 | 216,0 | 122,2 | 93,8 | 31,0 | 106,0 | 79,0 | | |
| Juliacca | 162,2 | 90,3 | 71,9 | 31,7 | 83,7 | 46,8 | 157,2 | 84,0 | 73,2 | 33,5 | 82,6 | 41,1 | | |
| Lima Metrop./Prov. Const. Callao 1/ | 5 449,3 | 2 976,5 | 2 472,8 | 665,3 | 2 677,2 | 2 106,8 | 5 702,5 | 3 118,6 | 2 583,8 | 696,2 | 2 681,8 | 2 324,5 | | |
| Moquegua | 43,3 | 24,7 | 18,6 | 5,4 | 22,5 | 15,4 | 44,4 | 25,8 | 18,7 | 6,1 | 22,5 | 15,9 | | |
| Moyobamba | 34,0 | 20,0 | 14,0 | 6,8 | 16,5 | 10,7 | 34,2 | 20,0 | 14,2 | 6,3 | 16,3 | 11,7 | | |
| Piura | 294,0 | 157,0 | 136,9 | 53,0 | 141,4 | 99,6 | 285,6 | 154,3 | 131,3 | 55,6 | 138,8 | 91,2 | | |
| Pucallpa | 206,3 | 121,6 | 84,7 | 36,0 | 102,0 | 68,3 | 206,6 | 125,5 | 81,1 | 37,8 | 102,6 | 66,3 | | |
| Puerto Maldonado | 69,7 | 43,4 | 26,3 | 8,9 | 34,6 | 26,3 | 73,7 | 45,5 | 28,2 | 10,1 | 36,8 | 26,9 | | |
| Puno | 68,5 | 37,6 | 30,8 | 8,9 | 36,3 | 23,3 | 65,7 | 35,9 | 29,8 | 9,8 | 32,2 | 23,7 | | |
| Tacna | 170,4 | 97,4 | 73,1 | 13,9 | 79,8 | 76,8 | 170,3 | 95,3 | 75,0 | 14,4 | 76,1 | 79,8 | | |
| Tarapoto | 95,2 | 54,6 | 40,5 | 18,4 | 46,6 | 30,2 | 97,4 | 56,2 | 41,2 | 17,3 | 48,7 | 31,4 | | |
| Trujillo | 531,4 | 286,4 | 245,0 | 89,2 | 263,7 | 178,5 | 523,7 | 288,4 | 235,3 | 82,6 | 268,1 | 173,0 | | |
| Tumbes | 49,7 | 31,2 | 18,5 | 6,7 | 25,0 | 18,0 | 50,1 | 31,2 | 18,8 | 7,2 | 24,3 | 18,5 | | |

1/ Comprende: 43 distritos de Lima Metropolitana y 7 distritos de la Provincia Constitucional del Callao.
 Fuente: INEI - Encuesta Permanente de Empleo Nacional (EPEN).

CUADRO N° 21
TASA DE DESEMPLEO, SEGÚN CIUDAD, 2022-2026
Trimestre: Enero-Febrero-Marzo
(Porcentaje)

| Ciudad | 2022 | 2023 | 2024 | 2025 | 2026 | | | |
|-------------------------------------|------------|------------|------------|------------|------------|------|-----|----|
| Total | 8,4 | 8,0 | 8,2 | 6,5 | 6,6 | | | |
| Abancay | 6,7 | 6,0 | 7,2 | 9,8 | 6,9 | | | |
| Arequipa | 9,3 | 9,0 | 10,1 | 7,6 | 6,7 | | | |
| Ayacucho | 8,6 | 9,3 | 6,5 | 8,0 | 7,0 | | | |
| Cajamarca | 9,0 | 10,1 | 12,9 | 10,2 | 10,4 | | | |
| Cerro de Pasco | 9,5 | 9,5 | 10,1 | 13,5 | 13,9 | | | |
| Chachapoyas | 7,2 | 8,5 | 7,8 | 6,8 | 5,1 | | | |
| Chiclayo | 7,0 | 9,1 | 9,8 | 7,5 | 6,2 | | | |
| Chimbote | 7,5 | 7,4 | 7,9 | 5,9 | 7,4 | | | |
| Cusco | 7,5 | 12,3 | 12,5 | 7,8 | 9,0 | | | |
| Huancavelica | 10,5 | 15,2 | 14,5 | 10,4 | 12,3 | | | |
| Huancayo | 7,4 | 10,5 | 10,2 | 6,9 | 4,5 | a/ | | |
| Huánuco | 10,2 | 10,0 | 10,1 | 5,1 | a/ | 7,8 | a/ | |
| Huaraz | 5,6 | 5,2 | 7,1 | 7,2 | a/ | 7,0 | | |
| Ica | 6,7 | 5,2 | 8,1 | 6,9 | | 6,3 | | |
| Iquitos | 6,1 | 8,1 | 8,1 | 5,1 | | 3,3 | a/ | |
| Juliaca | - | - | 8,8 | 7,1 | a/ | 5,7 | a/ | |
| Lima Metrop./Prov. Const. Callao 1/ | 9,4 | 7,5 | 7,7 | 6,6 | | 6,8 | | |
| Moquegua | 10,5 | 14,8 | 14,4 | 9,0 | | 12,1 | | |
| Moyobamba | 3,7 | 6,0 | 6,8 | 6,3 | | 4,8 | a/ | |
| Piura | 5,4 | 9,2 | 9,5 | 7,1 | | 6,3 | | |
| Pucallpa | 4,2 | 4,7 | 6,6 | 3,4 | a/ | 4,1 | | |
| Puerto Maldonado | 4,5 | 6,1 | 6,4 | 5,5 | | 4,3 | a/ | |
| Puno | 7,6 | 15,3 | 11,9 | 5,5 | a/ | 8,0 | a/ | |
| Tacna | 7,1 | 8,8 | 8,5 | 5,1 | | 6,4 | | |
| Tarapoto | 3,5 | 4,7 | a/ | 5,8 | 4,4 | a/ | 3,5 | a/ |
| Trujillo | 6,7 | 8,2 | 5,7 | 4,2 | | 4,1 | | |
| Tumbes | 5,7 | 6,3 | 6,7 | 7,7 | | 5,6 | | |

a/ Comprende a estimadores con coeficiente de variación mayor a 15% considerados solo como referenciales.

1/ Comprende: 43 distritos de Lima Metropolitana y 7 distritos de la Provincia Constitucional del Callao.

Fuente: INEI - Encuesta Permanente de Empleo Nacional (EPEN).

CUADRO N° 22
TASA DE EMPLEO INFORMAL POR SEXO, SEGÚN CIUDAD, 2025-2026
 Período: Abril-Marzo
 (Porcentaje)

| Ciudad | Abril2024 - Marzo2025 | | | | | Abril2025 - Marzo2026 | | | | |
|---------------------------------------|-----------------------|-------------|-------------|-------------|-------------|-----------------------|-------------|-------------|-------------|-------------|
| | Total | Informal | | Sexo | | Total | Informal | | Sexo | |
| | | Hombre | Mujer | Hombre | Mujer | | Hombre | Mujer | Hombre | Mujer |
| Total | 100,0 | 60,1 | 62,8 | 57,9 | 60,1 | 100,0 | 58,6 | 56,7 | 60,9 | 41,4 |
| Abancay | 100,0 | 66,3 | 67,7 | 65,2 | 66,3 | 100,0 | 64,6 | 63,2 | 66,3 | 35,4 |
| Arequipa | 100,0 | 57,0 | 60,1 | 54,6 | 57,0 | 100,0 | 56,1 | 53,1 | 59,9 | 43,9 |
| Ayacucho | 100,0 | 71,2 | 75,0 | 67,9 | 71,2 | 100,0 | 72,3 | 71,0 | 73,8 | 27,7 |
| Cajamarca | 100,0 | 63,5 | 66,9 | 60,5 | 63,5 | 100,0 | 62,9 | 60,3 | 65,9 | 37,1 |
| Cerro de Pasco | 100,0 | 58,9 | 70,0 | 50,6 | 58,9 | 100,0 | 60,2 | 51,8 | 71,3 | 39,8 |
| Chachapoyas | 100,0 | 59,4 | 61,5 | 57,5 | 59,4 | 100,0 | 59,0 | 56,9 | 61,4 | 41,0 |
| Chiclayo | 100,0 | 67,9 | 68,7 | 67,3 | 67,9 | 100,0 | 67,6 | 66,3 | 69,2 | 32,4 |
| Chimbote | 100,0 | 67,7 | 68,4 | 67,1 | 67,7 | 100,0 | 66,2 | 66,8 | 65,5 | 33,8 |
| Cusco | 100,0 | 62,2 | 64,6 | 60,2 | 62,2 | 100,0 | 60,7 | 59,8 | 61,7 | 39,3 |
| Huancavelica | 100,0 | 61,8 | 62,4 | 61,2 | 61,8 | 100,0 | 62,9 | 62,8 | 63,0 | 37,1 |
| Huancayo | 100,0 | 66,9 | 69,1 | 64,8 | 66,9 | 100,0 | 62,8 | 60,3 | 65,7 | 37,2 |
| Huánuco | 100,0 | 65,4 | 63,5 | 66,9 | 65,4 | 100,0 | 64,4 | 64,3 | 64,7 | 35,6 |
| Huaraz | 100,0 | 64,6 | 66,1 | 63,3 | 64,6 | 100,0 | 63,6 | 62,2 | 65,4 | 36,4 |
| Ica | 100,0 | 57,3 | 58,0 | 56,7 | 57,3 | 100,0 | 54,1 | 55,7 | 51,8 | 45,9 |
| Iquitos | 100,0 | 69,2 | 71,2 | 67,6 | 69,2 | 100,0 | 68,8 | 65,8 | 72,8 | 31,2 |
| Juliaca | 100,0 | 82,5 | 87,6 | 78,1 | 82,5 | 100,0 | 82,6 | 79,7 | 86,1 | 17,4 |
| Lima Metropol./Prov. Const. Callao 1/ | 100,0 | 56,1 | 59,3 | 53,4 | 56,1 | 100,0 | 54,3 | 52,1 | 57,0 | 45,7 |
| Moquegua | 100,0 | 54,5 | 58,9 | 51,2 | 54,5 | 100,0 | 54,5 | 51,5 | 58,5 | 45,5 |
| Moyobamba | 100,0 | 69,6 | 70,5 | 68,9 | 69,6 | 100,0 | 69,6 | 68,5 | 71,1 | 30,4 |
| Piura | 100,0 | 63,4 | 66,2 | 61,0 | 63,4 | 100,0 | 64,2 | 61,7 | 67,2 | 35,8 |
| Pucallpa | 100,0 | 73,0 | 73,7 | 72,5 | 73,0 | 100,0 | 73,7 | 73,1 | 74,7 | 26,3 |
| Puerto Maldonado | 100,0 | 68,9 | 68,5 | 69,1 | 68,9 | 100,0 | 68,3 | 69,1 | 67,1 | 31,7 |
| Puno | 100,0 | 65,3 | 67,9 | 63,0 | 65,3 | 100,0 | 65,3 | 62,9 | 68,1 | 34,7 |
| Tacna | 100,0 | 69,0 | 71,3 | 67,2 | 69,0 | 100,0 | 69,7 | 65,5 | 75,0 | 30,3 |
| Tarapoto | 100,0 | 63,3 | 65,5 | 61,7 | 63,3 | 100,0 | 62,4 | 61,4 | 63,7 | 37,6 |
| Trujillo | 100,0 | 65,0 | 66,9 | 63,4 | 65,0 | 100,0 | 62,2 | 60,9 | 63,8 | 37,8 |
| Tumbes | 100,0 | 69,7 | 68,4 | 70,5 | 69,7 | 100,0 | 70,5 | 72,1 | 67,9 | 29,5 |

1/ Comprende: 43 distritos de Lima Metropolitana y 7 distritos de la Provincia Constitucional del Callao.

Fuente: INEI - Encuesta Permanente de Empleo Nacional (EPEN).

CUADRO N° 23
INGRESO PROMEDIO MENSUAL PROVENIENTE DEL TRABAJO POR SEXO, SEGÚN CIUDAD, 2025-2026
Periodo: Abril-Marzo
(Soles)

| Ciudad | Abril2024 - Marzo2025 | | | Abril2025 - Marzo2026 | | |
|-------------------------------------|-----------------------|----------------|----------------|-----------------------|----------------|----------------|
| | Total | Sexo | | Total | Sexo | |
| | | Hombre | Mujer | | Hombre | Mujer |
| Total | 2 134,7 | 2 415,3 | 1 788,9 | 2 305,8 | 2 596,4 | 1 943,7 |
| Abancay | 2 010,5 | 2 284,2 | 1 676,9 | 2 086,7 | 2 349,0 | 1 770,7 |
| Arequipa | 2 279,6 | 2 682,9 | 1 754,2 | 2 283,4 | 2 687,4 | 1 782,2 |
| Ayacucho | 1 760,1 | 1 994,2 | 1 482,2 | 1 755,8 | 2 012,5 | 1 437,3 |
| Cajamarca | 1 983,8 | 2 359,5 | 1 538,8 | 2 086,8 | 2 484,2 | 1 613,7 |
| Cerro de Pasco | 1 824,5 | 2 253,7 | 1 235,6 | 1 909,0 | 2 369,9 | 1 264,2 |
| Chachapoyas | 2 299,0 | 2 727,2 | 1 815,8 | 2 443,9 | 2 888,0 | 1 948,2 |
| Chiclayo | 1 637,1 | 1 839,4 | 1 393,2 | 1 700,4 | 1 888,9 | 1 472,6 |
| Chimbote | 1 865,9 | 2 132,4 | 1 524,5 | 1 961,5 | 2 188,3 | 1 667,8 |
| Cusco | 2 060,3 | 2 291,3 | 1 795,9 | 2 135,3 | 2 381,0 | 1 848,9 |
| Huancavelica | 1 838,1 | 2 085,0 | 1 559,8 | 1 978,2 | 2 230,4 | 1 677,5 |
| Huancayo | 1 796,8 | 2 123,4 | 1 424,5 | 1 953,5 | 2 270,8 | 1 571,4 |
| Huánuco | 1 931,3 | 2 066,6 | 1 743,9 | 2 061,8 | 2 302,9 | 1 736,2 |
| Huaraz | 1 943,7 | 2 180,2 | 1 633,9 | 1 972,6 | 2 200,3 | 1 656,5 |
| Ica | 2 027,6 | 2 221,3 | 1 758,1 | 1 926,3 | 2 465,9 | 1 916,1 |
| Iquitos | 1 767,2 | 1 946,7 | 1 532,1 | 1 905,6 | 2 078,9 | 1 663,3 |
| Juliana | 1 285,7 | 1 625,7 | 882,8 | 1 360,3 | 1 638,7 | 1 014,2 |
| Lima Metrop./Prov. Const. Callao 1/ | 2 302,0 | 2 604,5 | 1 938,2 | 2 524,1 | 2 844,5 | 2 133,5 |
| Moquegua | 2 291,3 | 2 658,0 | 1 783,7 | 2 482,8 | 2 907,8 | 1 919,6 |
| Moyobamba | 1 748,5 | 1 918,8 | 1 495,2 | 1 829,3 | 1 978,2 | 1 605,8 |
| Piura | 1 849,0 | 2 102,3 | 1 533,5 | 1 888,4 | 2 143,1 | 1 568,3 |
| Pucallpa | 1 631,3 | 1 703,9 | 1 520,4 | 1 730,8 | 1 825,1 | 1 582,8 |
| Puerto Maldonado | 2 046,2 | 2 197,2 | 1 773,8 | 2 334,6 | 2 510,2 | 2 029,7 |
| Puno | 1 844,9 | 2 058,7 | 1 589,8 | 1 927,7 | 2 270,3 | 1 527,8 |
| Tacna | 1 707,9 | 1 877,7 | 1 487,7 | 1 757,4 | 1 970,4 | 1 478,8 |
| Tarapoto | 2 035,8 | 2 274,6 | 1 699,6 | 2 211,6 | 2 481,3 | 1 830,7 |
| Trujillo | 2 007,5 | 2 280,5 | 1 669,7 | 2 140,3 | 2 366,8 | 1 859,8 |
| Tumbes | 1 810,4 | 1 926,6 | 1 620,8 | 1 834,7 | 1 915,9 | 1 698,7 |

1/ Comprende: 43 distritos de Lima Metropolitana y 7 distritos de la Provincia Constitucional del Callao.

Fuente: INEI - Encuesta Permanente de Empleo Nacional (EPEN).

ENCUESTA PERMANENTE DE EMPLEO NACIONAL

I FINALIDAD Y OBJETIVOS

1.1 FINALIDAD

Suministrar información estadística del trimestre calendario de seguimiento del mercado laboral a través de indicadores de empleo, desempleo y otros referentes a la disponibilidad y utilización de los recursos humanos a nivel nacional y ciudades investigadas.

1.2 OBJETIVOS

- ▶ Proporcionar en el corto plazo indicadores de la dinámica del mercado laboral e información de coyuntura, a nivel nacional y en 27 ciudades investigadas.
- ▶ Obtener estadísticas continuas de las características del empleo, desempleo e ingresos de la población en edad de trabajar.
- ▶ Servir de fuente de información a los hacedores de política pública para la toma de decisiones.
- ▶ Permitir la comparabilidad con investigaciones similares en relación con las variables investigadas.

II COBERTURA

2.1 GEOGRÁFICA

La encuesta se realiza en el ámbito nacional en los 24 departamentos del país y la Provincia Constitucional del Callao.

2.2 TEMPORAL

La encuesta se ejecuta en el periodo comprendido de enero y marzo del 2026.

2.3 TEMÁTICA

- ▶ Carátula (3 preguntas).
- ▶ Características de los miembros del hogar: (10 preguntas).
- ▶ Empleo: (119 preguntas).
- ▶ Ingreso del Trabajador Independiente y Productor Agropecuario – EPEN 02 (22 preg.)

III PERIODO DE EJECUCIÓN

El presente año la encuesta se ejecuta de enero hasta el mes de diciembre 2025.

IV POBLACIÓN OBJETIVO

La población objetivo está constituida por los residentes habituales de las viviendas particulares de los 24 departamentos y la Provincia Constitucional del Callao. Se excluye del estudio a la población residente en viviendas colectivas tales como cuarteles, comisarías, conventos, internados, entre otros.

V DISEÑO MUESTRAL

5.1 MARCO MUESTRAL

El marco muestral inicial utilizado para la selección de la muestra está constituido por la información básica del Censo de Población y Vivienda de 2017, con su respectivo material cartográfico, considerando el área urbana y rural.

Para el año 2025 comprende a la información obtenida de la actividad de Actualización Cartográfica y Registro de Viviendas y Establecimiento realizados previo a la ejecución de la encuesta.

5.2 UNIDADES DE MUESTREO

Unidad Primaria de Muestro Urbana (UPM)

La unidad primaria de muestreo es el conglomerado, el cual es el área geográfica conformado por una o más manzanas contiguas que en conjunto tienen 140 viviendas en promedio.

Unidad Secundaria de Muestro Urbana (USM)

La unidad secundaria de muestreo es el segmento compacto, el cual está conformado por 4 viviendas ocupadas y contiguas geográficamente.

5.3 TIPO DE MUESTREO

La muestra es estratificada, probabilística, de áreas, bietápica e independiente.

5.4 TAMAÑO DE LA MUESTRA

Para el primer trimestre del año 2026, el tamaño de la muestra fue de 35 736 viviendas particulares, distribuidas en 7 783 conglomerados y a nivel de ciudades en 28 376 viviendas particulares, distribuidas en 6 437 conglomerados.

5.5 NIVELES DE INFERENCIA

La muestra está diseñada para dar resultados confiables a nivel:

- ▶ Nacional
- ▶ Nacional urbana
- ▶ Nacional rural
- ▶ Ciudad

VI UNIDAD DE INVESTIGACIÓN

En la Encuesta Permanente de Empleo Nacional – EPEN 2025 la unidad de investigación estadística son los residentes habituales de 14 y más años de edad. La unidad de investigación está constituida por el hogar.

Los integrantes a ser considerados son:

- ▶ Los trabajadores del hogar con cama adentro, independientemente del número de días que se encuentren en el hogar.
- ▶ Los integrantes de una pensión familiar.
- ▶ Las personas que no son miembros del hogar familiar, pero que estuvieron presentes en el hogar los últimos 30 días.

No serán investigados:

- ▶ Los trabajadores del hogar con cama afuera.

Población en Edad de Trabajar (PET). Es aquella población definida por las normas internacionales (OIT), como apta en cuanto a edad para ejercer funciones productivas (para el Perú es de 14 años y más de edad). Esta se subdivide en población económicamente activa (PEA) y población económicamente no activa (NO PEA).

Población Económicamente Activa (PEA). Comprende a todas las personas de catorce (14) años y más de edad que en la semana de referencia se encontraban: Trabajando, no trabajaron pero tenía trabajo, se encontraban buscando activamente un trabajo.

Ocupado. Para determinar que una persona se encuentra ocupada de 14 años y más se utilizan cuatro criterios:

- ▶ Personas de 14 años y más de edad que estuvieron participando en alguna actividad económica, en el período de referencia
- ▶ Trabajadores dependientes que, teniendo empleo fijo, no trabajaron, la semana anterior, por hallarse de vacaciones, huelga, licencia por enfermedad, licencia pre y post-natal, entre otros, todas ellas pagadas.
- ▶ Trabajadores independientes, que estuvieron temporalmente ausentes del trabajo durante el período de referencia; pero, la empresa o negocio siguieron funcionando.
- ▶ Personas que no estuvieron en ninguna de las condiciones anteriores se les indaga si realizaron alguna actividad económica en el período de referencia, al menos una hora, por lo cual recibirá pago en dinero y/o especie. El objetivo es recuperar las actividades realizadas; pero, que no son consideradas como trabajo por las personas.

También se incluyen en la definición de ocupados a las personas que trabajaron 15 horas o más como trabajador familiar no remunerado, a los practicantes con o sin remuneración y a los oficiales y suboficiales de las Fuerzas Armadas y Policía Nacional del Perú.

Desocupados. Según la OIT, los desocupados son todas aquellas personas, de uno u otro sexo, que durante el período (semana) de referencia cumplen en forma simultánea con los 3 requisitos siguientes:

- ▶ Sin empleo, es decir; que no tienen ningún empleo, como asalariado o como independiente.

- ▶ Corrientemente disponible para trabajar, es decir; con disponibilidad para trabajar en un empleo asalariado o independiente, durante el período de referencia.
- ▶ En busca de empleo, es decir; que habían tomado acciones concretas para buscar un empleo asalariado o independiente, en un período de referencia especificado.

Para fines comparativos se considera como desocupados a aquellos trabajadores familiares no remunerados que trabajaron menos de 15 horas semanales.

Población Económicamente No Activa (No PEA). Es el grupo de personas en edad de trabajar que no participan en el mercado laboral. Es decir, que no realizan ni buscan alguna actividad económica. La No PEA está conformada por los estudiantes, jubilados o pensionistas, rentistas, personas dedicadas a los quehaceres del hogar, ancianos, etc. En la No PEA se puede distinguir dos grandes grupos: Inactivos con deseos de trabajar (Desempleo Oculto) e Inactivos sin deseos de trabajar (Inactivos Plenos).

Tasa de actividad. Es el porcentaje que resulta del cociente entre la población económicamente activa (PEA) y la población en edad de trabajar (PET).

Ratio Empleo Población. Es el porcentaje que resulta del cociente entre los ocupados y la población en edad de trabajar (PET).

Tasa de empleo adecuado. Es el porcentaje que resulta del cociente entre la población ocupada con empleo adecuado y la población económicamente activa (PEA).

Tasa de subempleo. Es el porcentaje que resulta del cociente entre la población ocupada con subempleo y la población económicamente activa (PEA).

Tasa de desempleo. Es el porcentaje que resulta del cociente entre los desocupados abiertos y la población económicamente activa (PEA).

Tasa de informalidad. Es el porcentaje que resulta del cociente entre los ocupados con empleo informal y la población ocupada.