



Índice de Precios de PRODUCTOR

Octubre 2025

1

El Índice de Precios de Productor registró un avance de 2,61%.

2

El sector Agropecuario y Pesca mostró una contracción de 0,53%.

3

Los precios del sector Explotación de Minas y Canteras subieron en 4,64%.

4

Sector Industrias Manufactureras observó un aumento de 0,77%.

El Instituto Nacional de Estadística e Informática (INEI), informa que, el Índice de Precios de Productor (IPP) durante el mes de octubre 2025, presentó un alza de 2,61%, acumulando de enero a octubre un incremento de 6,14% y una variación anual de 4,59%.

VARIACIÓN PORCENTUAL MENSUAL DEL ÍNDICE DE PRECIOS DE PRODUCTOR ENERO 2023 – OCTUBRE 2025

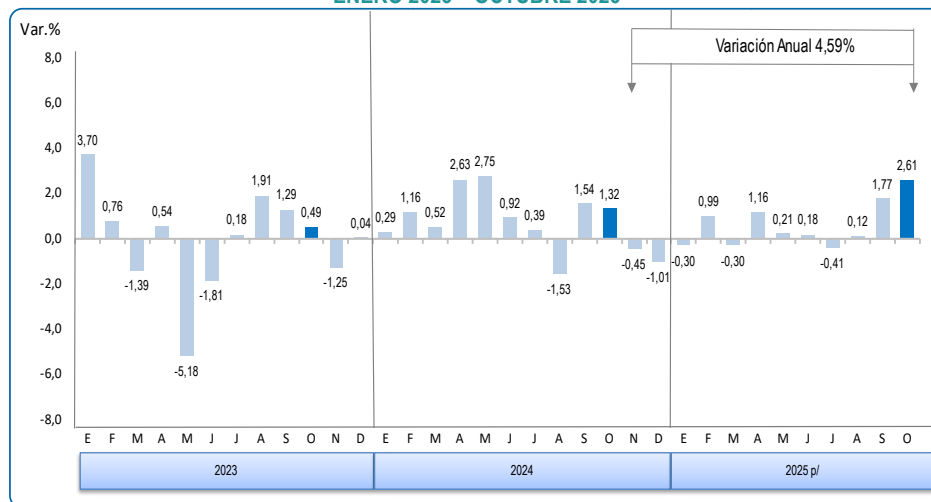

p/ Información preliminar: SET, OCT 25.
Fuente: Instituto Nacional de Estadística e Informática

ÍNDICE DE PRECIOS DE PRODUCTOR SEGÚN SECTORES ECONÓMICOS ENERO 2023 – OCTUBRE 2025 (Base 2015 = 100,0)

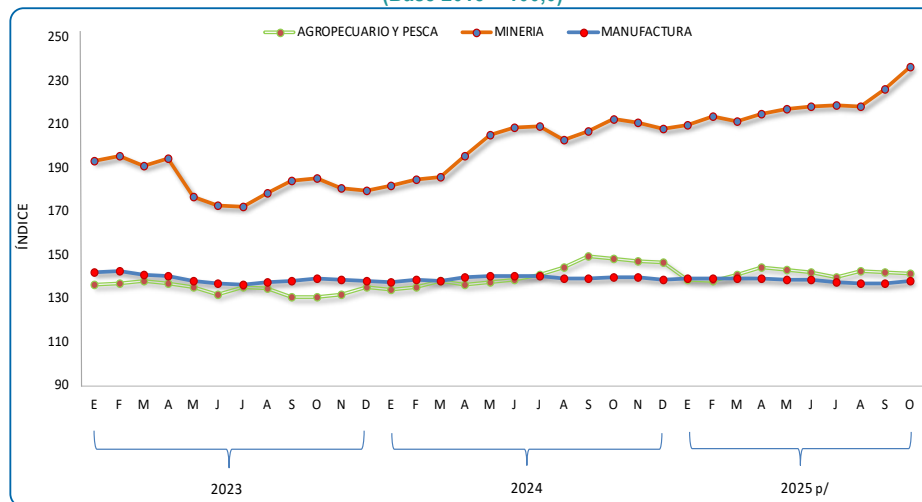

p/ Información preliminar: SET, OCT 25.
Fuente: Instituto Nacional de Estadística e Informática

Créditos

Dr. Gaspar Morán Flores
Jefe del INEI

Peter Abad Altamirano
Subjefe de Estadística

Lilia Montoya Sánchez
Directora Técnica de
Indicadores Económicos

Marilú Cueto Maza
Directora Técnica Adjunta de
Indicadores Económicos

Jesús Córdova Cuellar
Director Ejecutivo de
Índice de Precios

Maria Cabrera Vargas
Directora de la dirección
de otros índices de precios

Índice de Precios de Productor

ÍNDICE DE PRECIOS DE PRODUCTOR Y VARIACIÓN PORCENTUAL
(Base 2015 = 100,0)

| MES | ÍNDICE | | VARIACIÓN PORCENTUAL | | | | | |
|------------|--------|-----------|----------------------|-------|-----------|-------|----------|------|
| | | | MENSUAL | | ACUMULADA | | ANUAL 1/ | |
| | 2024 | 2025 | 2024 | 2025 | 2024 | 2025 | 2024 | 2025 |
| ENERO | 154,75 | 167,31 | 0,29 | -0,30 | 0,29 | -0,30 | -4,24 | 8,12 |
| FEBRERO | 156,56 | 168,96 | 1,16 | 0,99 | 1,46 | 0,68 | -3,86 | 7,93 |
| MARZO | 157,36 | 168,46 | 0,52 | -0,30 | 1,98 | 0,38 | -2,00 | 7,05 |
| ABRIL | 161,50 | 170,41 | 2,63 | 1,16 | 4,66 | 1,55 | 0,04 | 5,52 |
| MAYO | 165,95 | 170,77 | 2,75 | 0,21 | 7,54 | 1,76 | 8,41 | 2,90 |
| JUNIO | 167,47 | 171,07 | 0,92 | 0,18 | 8,53 | 1,94 | 11,42 | 2,15 |
| JULIO | 168,12 | 170,37 | 0,39 | -0,41 | 8,95 | 1,52 | 11,65 | 1,33 |
| AGOSTO | 165,55 | 170,56 | -1,53 | 0,12 | 7,28 | 1,64 | 7,88 | 3,03 |
| SEPTIEMBRE | 168,09 | 173,58 p/ | 1,54 | 1,77 | 8,93 | 3,43 | 8,15 | 3,27 |
| OCTUBRE | 170,30 | 178,12 p/ | 1,32 | 2,61 | 10,37 | 6,14 | 9,04 | 4,59 |
| NOVIEMBRE | 169,53 | | -0,45 | | 9,87 | | 9,92 | |
| DICIEMBRE | 167,82 | | -1,01 | | 8,75 | | 8,75 | |

Nota: Los índices correspondientes al último trimestre son preliminares.
1/ Respecto al mismo mes del año anterior.
p/ Información preliminar
Fuente: Instituto Nacional de Estadística e Informática

En octubre 2025, el Índice de Precios de Productor (IPP) mostró un incremento de 2,61%, debido al crecimiento de precios del sector Explotación de Minas y Canteras, el cual presentó una variación de 4,64%.

En términos de contribución por actividad económica, Explotación de Minas y Canteras aportó 2,425 puntos porcentuales (p.p.) al resultado mensual, consolidándose como el principal impulsor del crecimiento del índice y en menor proporción Industrias Manufactureras con 0,262 p.p.; sin embargo, Agropecuario y Pesca registró una participación negativa de -0,073 p.p., atenuando parcialmente el incremento del IPP en el mes analizado.

ÍNDICE DE PRECIOS DE PRODUCTOR, INCIDENCIA PUNTUAL
OCTUBRE 2025

| SECTORES | VAR (%) | INCIDENCIA PUNTUAL |
|---------------------------------|---------|--------------------|
| ÍNDICE GENERAL | 2,61 | |
| EXPLOTACIÓN DE MINAS Y CANTERAS | 4,64 | <div></div> 2,425 |
| INDUSTRIAS MANUFACTURERAS | 0,77 | <div></div> 0,262 |
| AGROPECUARIO Y PESCA | -0,53 | <div></div> -0,073 |

Fuente: Instituto Nacional de Estadística e Informática

I. SECTOR AGROPECUARIO Y PESCA

El Índice de Precios de Productor del sector Agropecuario y Pesca presentó en octubre 2025, una disminución de 0,53%; acumulando al décimo mes del año, una tasa de -3,44% y en el periodo anual una variación de -4,86%.

VARIACIÓN PORCENTUAL DEL ÍNDICE DE PRECIOS DE PRODUCTOR:
SECTOR AGROPECUARIO Y PESCA
OCTUBRE 2025

| SECTOR / DIVISIÓN | PONDERACIÓN (%) | VARIACIÓN PORCENTUAL 1/ | | |
|-------------------------|-----------------|-------------------------|----------------|---------------------|
| | | OCTUBRE 2025 | ENE - OCT 2025 | NOV 2024 - OCT 2025 |
| AGROPECUARIO Y PESCA | 100,00 | -0,53 | -3,44 | -4,86 |
| AGRICULTURA Y GANADERÍA | 84,37 | -0,32 | 0,35 | -1,57 |
| PESCA Y ACUICULTURA | 15,63 | -1,90 | -22,72 | -22,06 |

1/ Información preliminar
Fuente: Instituto Nacional de Estadística e Informática

VARIACIÓN PORCENTUAL MENSUAL DEL ÍNDICE DE PRECIOS DE PRODUCTOR
SECTOR AGROPECUARIO Y PESCA
ENERO 2023 – OCTUBRE 2025

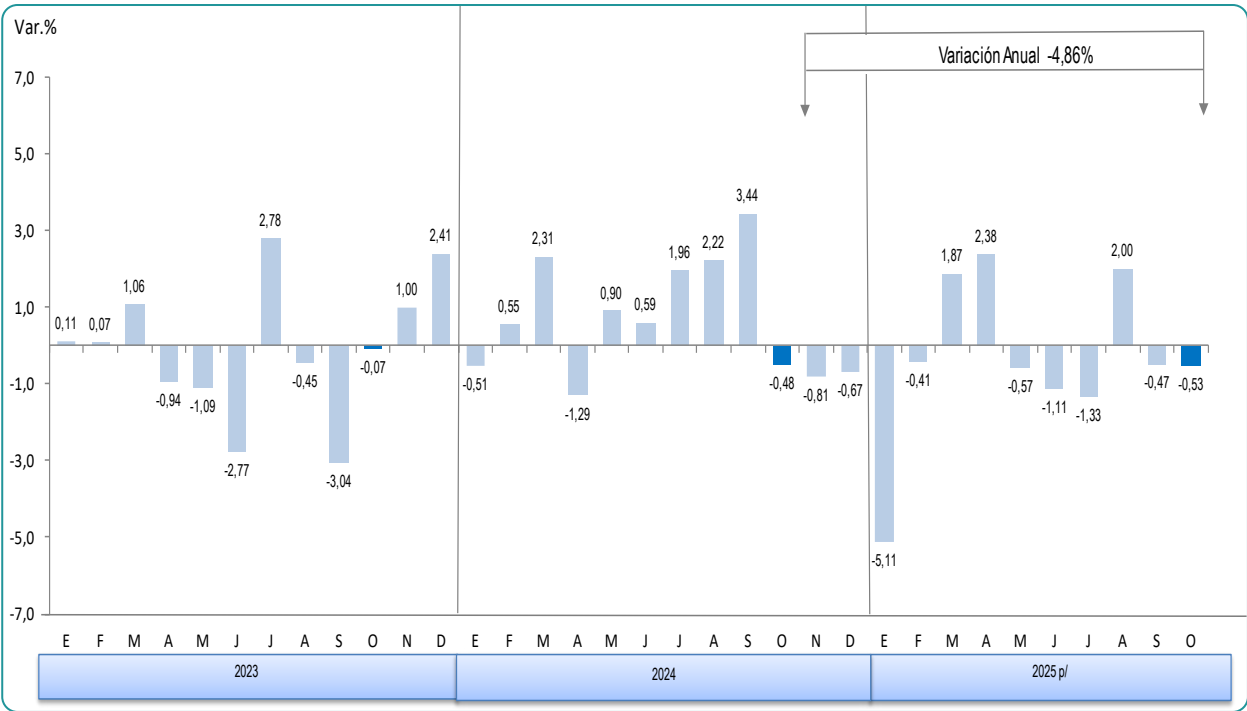

p/ Información preliminar: SET, OCT 25.
Fuente: Instituto Nacional de Estadística e Informática



El sector Agropecuario y Pesca, en el mes de octubre 2025, registró una disminución de 0,53%, debido a la división **Agricultura y ganadería** (-0,32%), donde el grupo de Plantas no perennes, cayó en 2,11%, explicado por las siguientes clases: Cultivos de hortalizas y melones, raíces y tubérculos -4,03% (ajo -13,3%, papa -9,6%, zanahoria -7,2%, camote -6,9%, apio -4,7%, coliflor -4,1%, espárragos -2,3%, sandía -1,0); Cultivo de arroz -2,60%; Cereales (excepto arroz) y legumbres -0,23% (haba grano verde -9,4%, arveja grano verde -7,8%, frijol grano verde -5,7%, tarhui grano seco -4,7%, pallar grano seco -2,1%, quinua -2,0%, haba grano seco -1,9%, maíz amiláceo y trigo ambos en -1,6%, arveja grano seco -1,1%); contrarrestaron esta división, los aumentos de precios del pepinillo 14,4%, tomates 10,5%, ají 6,8%, zapallo 6,6%, maíz choclo 3,9%, algodón en rama 3,2%, cebolla 2,8%, achiote 2,7%, frijol grano seco 1,9%, yuca 1,4%, maíz amarillo duro 1,1%, alfalfa y lechuga, cada uno en 1,0%.

Asimismo, el grupo de Plantas perennes bajó en 1,81%, debido a las siguientes clases: Cultivo de uva -3,75%; Frutas tropicales y subtropicales -2,53% (granadilla -7,5%, plátano -4,5% y mango -1,7%); Plantas con las que se preparan bebidas -1,72% (cacao en grano -9,5%, precio que se atribuyó a la mayor oferta del cacao a nivel mundial, y café en grano -0,7%); Otros frutos y nueces de árboles y arbustos -1,57% (tuna -2,2%); Cultivo de frutas oleaginosas -1,50% (palma aceitera -1,9% y aceituna -1,0%); Frutas de pepita y hueso -0,64% (melocotón -2,0%); atenuaron los efectos, los aumentos en los precios de mandarina 8,1%, naranja 5,6%, chirimoya 4,5%, piña 4,0% y palta 3,2%.

De otro lado, el grupo Ganadería subió en 4,38%, determinado por los mayores precios de Aves de corral (10,05%), debido al incremento en el precio del pollo vivo en granja 12,9%, por menor oferta; en menor proporción, subieron los siguientes productos: ovino 0,4%, alpaca, caprino, huevos de gallina frescos, leche cruda de vaca, vacuno, cerdo vivo, cada uno con 0,2% y fibra de alpaca en 0,1%.

La división **Pesca y acuicultura**, presentó una tasa decreciente de 1,90%, influyendo el grupo Pesca con -1,97%, es el caso de los siguientes productos: bonito -22,8%, pota -17,7%, perico -13,3%, boquichico -12,0% y palometa -3,6%; atenuado por los mayores precios de la caballa en 21,2% y el jurel 20,0%. Igualmente, el grupo Acuicultura, decreció en 1,30%, por los menores precios de la tilapia -7,7% y concha de abanico -2,5%.

PRODUCTOS AGRÍCOLAS Y PECUARIOS CON MAYOR INCIDENCIA
ÍNDICE DE PRECIOS DE PRODUCTOR - SECTOR AGROPECUARIO Y PESCA
OCTUBRE 2025

| Producto | Var % | Incidencia | | Producto | Var % | Incidencia | |
|-----------------|-------|------------|---|-------------------|-------|------------|---|
| Pollo vivo | 12,9 | 0,973 |  | Papa | -9,6 | -0,671 |  |
| Jurel | 20,0 | 0,157 | | Pota | -17,7 | -0,240 | |
| Algodón en rama | 3,2 | 0,069 | | Arroz con cáscara | -2,6 | -0,192 | |
| Tomates | 10,5 | 0,063 | | Plátano | -4,5 | -0,174 | |
| Caballa | 21,2 | 0,063 | | Perico | -13,3 | -0,153 | |

Fuente: Instituto Nacional de Estadística e Informática

PRODUCTOS AGRÍCOLAS Y PECUARIOS CON MAYOR VARIACIÓN
ÍNDICE DE PRECIOS DE PRODUCTOR - SECTOR AGROPECUARIO Y PESCA
OCTUBRE 2025

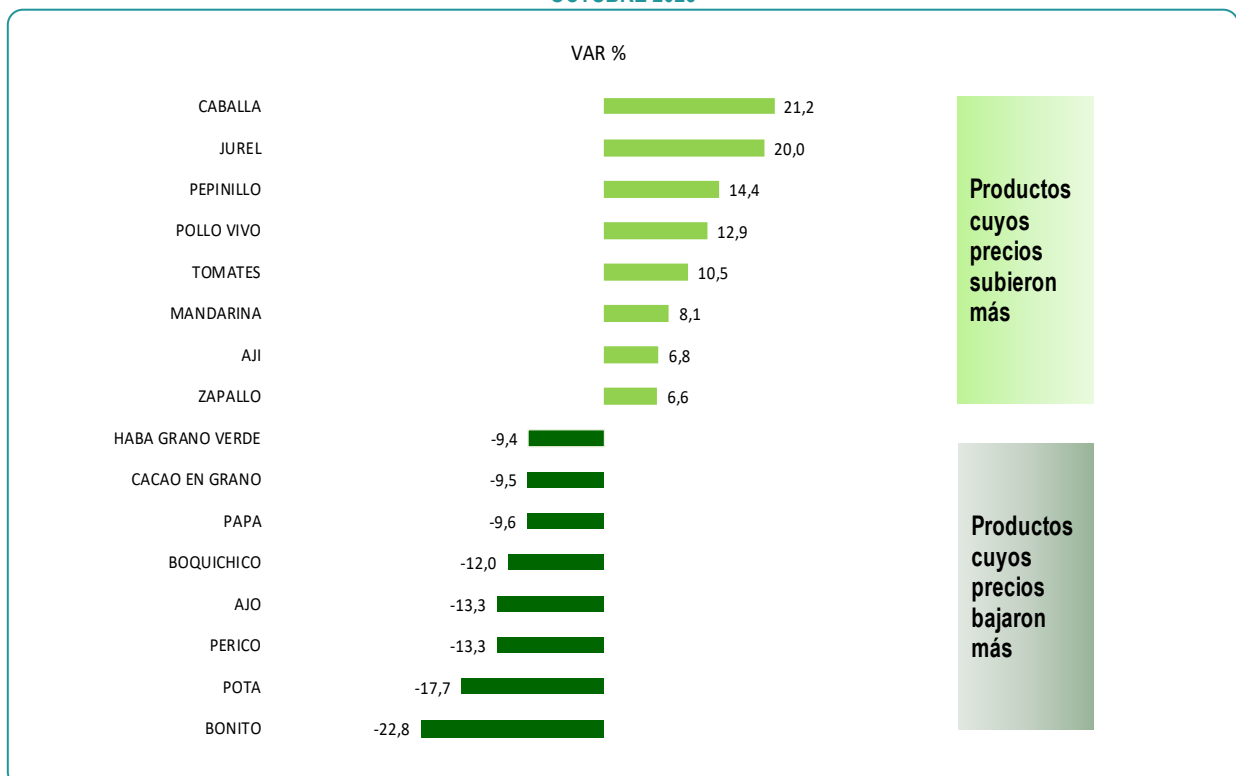

Fuente: Instituto Nacional de Estadística e Informática

Índice de Precios de Productor

VARIACIÓN PORCENTUAL DEL ÍNDICE DE PRECIOS DE PRODUCTOR:
SECTOR AGROPECUARIO Y PESCA
OCTUBRE 2025

| SECTOR / DIVISIÓN / GRUPO / CLASE | PONDERACIÓN (%) | VARIACIÓN PORCENTUAL 1/ | | |
|---|--------------------|-------------------------|----------------|---------------------|
| | | OCTUBRE 2025 | ENE - OCT 2025 | NOV 2024 - OCT 2025 |
| Agropecuario y Pesca | 100,00 | -0,53 | -3,44 | -4,86 |
| Agricultura y Ganadería | 84,37 | -0,32 | 0,35 | -1,57 |
| Cultivo de Plantas No Perennes | 38,81 | -2,11 | -1,06 | -3,85 |
| Cereales (excepto arroz) y legumbres | 8,15 | -0,23 | -4,10 | -3,02 |
| Arroz | 8,16 | -2,60 | -15,45 | -6,21 |
| Hortalizas y melones, raíces y tubérculos | 17,31 | -4,03 | 10,24 | -3,26 |
| Plantas de fibra | 2,25 | 3,21 | -15,25 | -8,42 |
| Pastos cultivados | 2,95 | 1,02 | -1,00 | -1,24 |
| Cultivo de Plantas Perennes | 14,69 | -1,81 | 17,95 | 15,84 |
| Uva | 1,20 | -3,75 | 2,28 | -7,84 |
| Frutas tropicales y subtropicales | 4,38 | -2,53 | 11,64 | 5,12 |
| Cítricos | 1,62 | 0,31 | 9,88 | 12,52 |
| Frutas de pepita y hueso | 0,37 | -0,64 | 8,94 | 8,90 |
| Otros frutos de árboles y arbustos | 1,49 | -1,57 | 2,67 | -6,74 |
| Frutos oleaginosos | 0,44 | -1,50 | -28,40 | -22,80 |
| Plantas para preparar bebidas | 5,19 | -1,72 | 32,65 | 35,54 |
| Ganadería | 30,87 | 4,38 | -9,92 | -10,44 |
| Ganado bovino | 10,96 | 0,19 | 1,47 | 1,65 |
| Camélidos | 0,40 | 0,20 | 1,65 | 1,84 |
| Ovejas y cabras | 2,07 | 0,31 | 1,57 | 1,72 |
| Ganado porcino | 2,72 | 0,16 | 0,80 | 0,95 |
| Aves de corral | 14,72 | 10,05 | -20,81 | -21,82 |
| Pesca y Acuicultura | 15,63 | -1,90 | -22,72 | -22,06 |
| Pesca | 13,94 | -1,97 | -24,37 | -23,64 |
| Pesca marítima | 13,65 | -1,66 | -24,27 | -23,78 |
| Pesca de agua dulce | 0,29 | -10,81 | -27,53 | -19,21 |
| Acuicultura | 1,70 | -1,30 | -4,35 | -4,58 |
| Acuicultura marina | 1,26 | -1,39 | -6,46 | -7,11 |
| Acuicultura de agua dulce | 0,44 | -1,14 | 0,25 | 1,00 |

1/ Información preliminar
Fuente: Instituto Nacional de Estadística e Informática

ÍNDICE DE PRECIOS DE PRODUCTOR Y VARIACIÓN PORCENTUAL, SEGÚN DIVISIÓN: 2024 – 2025
SECTOR AGROPECUARIO Y PESCA
 (Base 2015 = 100,0)

| SECTOR / DIVISIÓN | ÍNDICE | | VARIACIÓN PORCENTUAL | | | | | |
|--------------------------------|--------|-----------|----------------------|-------|-----------|--------|----------|--------|
| | | | MENSUAL | | ACUMULADA | | ANUAL 1/ | |
| | 2024 | 2025 | 2024 | 2025 | 2024 | 2025 | 2024 | 2025 |
| AGROPECUARIO Y PESCA | | | | | | | | |
| ENERO | 134,32 | 138,85 | -0,51 | -5,11 | -0,51 | -5,11 | -1,71 | 3,38 |
| FEBRERO | 135,05 | 138,29 | 0,55 | -0,41 | 0,03 | -5,49 | -1,24 | 2,40 |
| MARZO | 138,17 | 140,87 | 2,31 | 1,87 | 2,34 | -3,73 | -0,02 | 1,96 |
| ABRIL | 136,38 | 144,22 | -1,29 | 2,38 | 1,01 | -1,44 | -0,38 | 5,75 |
| MAYO | 137,61 | 143,40 | 0,90 | -0,57 | 1,93 | -2,00 | 1,63 | 4,21 |
| JUNIO | 138,42 | 141,80 | 0,59 | -1,11 | 2,53 | -3,09 | 5,15 | 2,44 |
| JULIO | 141,13 | 139,92 | 1,96 | -1,33 | 4,54 | -4,38 | 4,31 | -0,86 |
| AGOSTO | 144,27 | 142,72 | 2,22 | 2,00 | 6,86 | -2,47 | 7,10 | -1,07 |
| SETIEMBRE | 149,23 | 142,05 p/ | 3,44 | -0,47 | 10,53 | -2,93 | 14,26 | -4,81 |
| OCTUBRE | 148,51 | 141,30 p/ | -0,48 | -0,53 | 10,00 | -3,44 | 13,78 | -4,86 |
| NOVIEMBRE | 147,31 | | -0,81 | | 9,11 | | 11,74 | |
| DICIEMBRE | 146,33 | | -0,67 | | 8,38 | | 8,38 | |
| AGRICULTURA Y GANADERÍA | | | | | | | | |
| ENERO | 136,07 | 137,67 | -1,14 | -5,04 | -1,14 | -5,04 | -2,81 | 1,17 |
| FEBRERO | 136,87 | 137,59 | 0,59 | -0,05 | -0,56 | -5,09 | -3,27 | 0,53 |
| MARZO | 140,21 | 143,20 | 2,44 | 4,07 | 1,86 | -1,22 | -2,15 | 2,13 |
| ABRIL | 138,27 | 147,50 | -1,38 | 3,00 | 0,46 | 1,75 | -2,21 | 6,67 |
| MAYO | 139,43 | 147,27 | 0,83 | -0,15 | 1,29 | 1,59 | -0,05 | 5,63 |
| JUNIO | 140,16 | 146,00 | 0,52 | -0,87 | 1,82 | 0,71 | 4,42 | 4,17 |
| JULIO | 144,93 | 143,49 | 3,41 | -1,72 | 5,29 | -1,02 | 4,70 | -0,99 |
| AGOSTO | 148,49 | 146,59 | 2,46 | 2,16 | 7,88 | 1,12 | 8,10 | -1,28 |
| SETIEMBRE | 150,42 | 145,94 p/ | 1,30 | -0,44 | 9,28 | 0,67 | 13,25 | -2,98 |
| OCTUBRE | 147,80 | 145,48 p/ | -1,74 | -0,32 | 7,38 | 0,35 | 11,62 | -1,57 |
| NOVIEMBRE | 146,25 | | -1,05 | | 6,25 | | 9,56 | |
| DICIEMBRE | 144,97 | | -0,87 | | 5,32 | | 5,32 | |
| PESCA Y ACUICULTURA | | | | | | | | |
| ENERO | 124,84 | 145,25 | 3,35 | -5,47 | 3,35 | -5,47 | 5,31 | 16,35 |
| FEBRERO | 125,24 | 142,03 | 0,33 | -2,22 | 3,69 | -7,57 | 12,78 | 13,40 |
| MARZO | 127,13 | 128,28 | 1,51 | -9,68 | 5,25 | -16,52 | 14,85 | 0,90 |
| ABRIL | 126,16 | 126,53 | -0,76 | -1,36 | 4,45 | -17,65 | 12,06 | 0,29 |
| MAYO | 127,80 | 122,48 | 1,30 | -3,20 | 5,81 | -20,29 | 12,83 | -4,16 |
| JUNIO | 129,08 | 119,15 | 1,00 | -2,72 | 6,86 | -22,46 | 9,66 | -7,69 |
| JULIO | 120,64 | 120,63 | -6,54 | 1,24 | -0,12 | -21,49 | 1,81 | -0,01 |
| AGOSTO | 121,47 | 121,81 | 0,69 | 0,98 | 0,57 | -20,72 | 0,94 | 0,28 |
| SETIEMBRE | 142,81 | 121,05 p/ | 17,57 | -0,63 | 18,23 | -21,22 | 20,33 | -15,24 |
| OCTUBRE | 152,35 | 118,74 p/ | 6,68 | -1,90 | 26,13 | -22,72 | 26,61 | -22,06 |
| NOVIEMBRE | 153,05 | | 0,46 | | 26,71 | | 24,53 | |
| DICIEMBRE | 153,66 | | 0,40 | | 27,21 | | 27,21 | |

Nota: Los índices son actualizados cada tres meses, y luego son definitivos.

1/ Respecto al mismo mes del año anterior.

p/ Información preliminar

Fuente: Instituto Nacional de Estadística e Informática

II. SECTOR EXPLORACIÓN DE MINAS Y CANTERAS

En octubre 2025, el Índice de Precios de Productor (IPP) del sector Explotación de Minas y Canteras, registró un crecimiento de 4,64%, la acumulada al décimo mes del año alcanzó el 13,74% y la variación anual fue 11,35%.

Presentando el siguiente comportamiento en las distintas actividades económicas del sector:

VARIACIÓN PORCENTUAL DEL ÍNDICE DE PRECIOS DE PRODUCTOR:
SECTOR EXPLORACIÓN DE MINAS Y CANTERAS
OCTUBRE 2025

| SECTOR / DIVISIÓN | PONDERACIÓN (%) | VARIACIÓN PORCENTUAL | | |
|--|-----------------|----------------------|----------------|---------------------|
| | | OCTUBRE 2025 | ENE - OCT 2025 | NOV 2024 - OCT 2025 |
| EXPLORACIÓN DE MINAS Y CANTERAS | 100,00 | 4,64 | 13,74 | 11,35 |
| EXTRACCIÓN DE PETRÓLEO CRUDO Y GAS NATURAL | 17,41 | -6,20 | -16,59 | -18,56 |
| EXTRACCIÓN DE MINERALES METALÍFEROS | 80,72 | 6,04 | 18,64 | 16,17 |
| EXPLOTACION DE OTRAS MINAS Y CANTERAS | 1,87 | 0,00 | 0,00 | 0,00 |

Fuente: Instituto Nacional de Estadística e Informática

VARIACIÓN PORCENTUAL MENSUAL DEL ÍNDICE DE PRECIOS DE PRODUCTOR
SECTOR EXPLORACIÓN DE MINAS Y CANTERAS
ENERO 2023 – OCTUBRE 2025

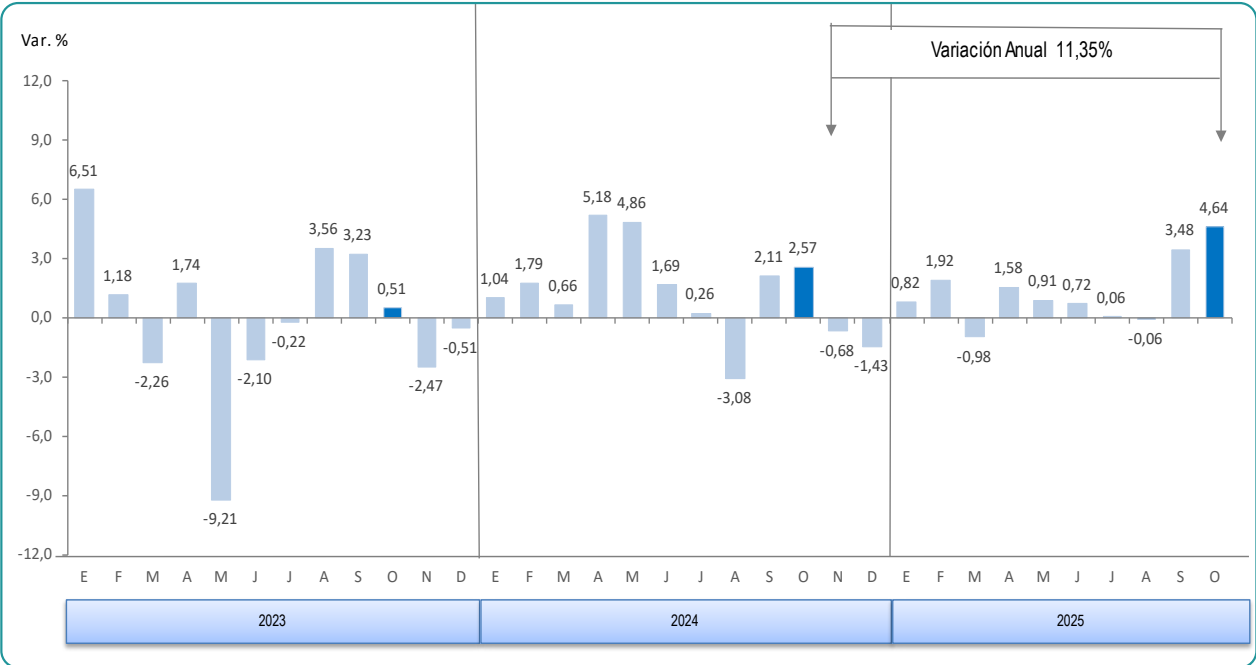

Fuente: Instituto Nacional de Estadística e Informática

Durante el mes de análisis, el sector **Explotación de Minas y Canteras**, mostró un ascenso de 4,64%, debido al eficaz desempeño de la división **Extracción de minerales metalíferos**, que presentó una variación de 6,04%, comportamiento que se reflejó en el aumento de los precios de los metales preciosos (plata 11,9% y oro 7,5%), así como, de los metales industriales (cobre 4,7%, cinc 4,5%, molibdeno 2,8% y plomo 2,4%); variaciones que estuvieron influenciadas por la evolución de los precios en los principales mercados internacionales.

En relación a la división **Extracción de petróleo crudo y gas natural** se observó una caída de 6,20%, asociada principalmente a la reducción del precio del petróleo crudo en -7,9%, en línea con la tendencia observada en su referente internacional (WTI -7,3%); asimismo, los precios del gas natural disminuyeron en 2,5%.

Por su parte, la división **Extracción de otras minas y canteras** no registró variación en los precios de sus productos durante el periodo analizado.

**VARIACIÓN PORCENTUAL DEL ÍNDICE DE PRECIOS DE PRODUCTOR:
SECTOR EXPLOTACIÓN DE MINAS Y CANTERAS
OCTUBRE 2025**

| SECTOR / DIVISIÓN / CLASE | PONDERACIÓN (%) | VARIACIÓN PORCENTUAL | | |
|--|-----------------|----------------------|----------------|---------------------|
| | | OCTUBRE 2025 | ENE - OCT 2025 | NOV 2024 - OCT 2025 |
| Explotación de Minas y Canteras | 100,00 | 4,64 | 13,74 | 11,35 |
| Extracción de Petróleo Crudo y Gas Natural | 17,41 | -6,20 | -16,59 | -18,56 |
| Petróleo Crudo | 11,28 | -7,88 | -19,82 | -22,34 |
| Gas Natural | 6,13 | -2,54 | -9,02 | -9,48 |
| Extracción de Minerales Metalíferos | 80,72 | 6,04 | 18,64 | 16,17 |
| Minerales de Hierro | 1,71 | -0,82 | -5,01 | -3,54 |
| Minerales Metalíferos No Ferrosos | 79,01 | 6,18 | 19,20 | 16,62 |
| Explotación de Otras Minas y Canteras | 1,87 | 0,00 | 0,00 | 0,00 |
| Piedra, Arena y Arcilla | 1,87 | 0,00 | 0,00 | 0,00 |

Fuente: Instituto Nacional de Estadística e Informática

Índice de Precios de Productor

ÍNDICE DE PRECIOS DE PRODUCTOR Y VARIACIÓN PORCENTUAL, SEGÚN DIVISIÓN: 2024 - 2025
SECTOR EXPLOTACIÓN DE MINAS Y CANTERAS
(Base 2015 = 100,0)

| SECTOR / DIVISIÓN | ÍNDICE | | VARIACIÓN PORCENTUAL | | | | | |
|--|--------|--------|----------------------|-------|-----------|--------|----------|--------|
| | | | MENSUAL | | ACUMULADA | | ANUAL 1/ | |
| | 2024 | 2025 | 2024 | 2025 | 2024 | 2025 | 2024 | 2025 |
| EXPLOTACIÓN DE MINAS Y CANTERAS | | | | | | | | |
| ENERO | 181,61 | 209,67 | 1,04 | 0,82 | 1,04 | 0,82 | -6,00 | 15,45 |
| FEBRERO | 184,85 | 213,69 | 1,79 | 1,92 | 2,84 | 2,76 | -5,44 | 15,60 |
| MARZO | 186,07 | 211,59 | 0,66 | -0,98 | 3,52 | 1,75 | -2,61 | 13,72 |
| ABRIL | 195,71 | 214,93 | 5,18 | 1,58 | 8,89 | 3,35 | 0,69 | 9,82 |
| MAYO | 205,22 | 216,88 | 4,86 | 0,91 | 14,18 | 4,29 | 16,29 | 5,68 |
| JUNIO | 208,70 | 218,45 | 1,69 | 0,72 | 16,11 | 5,05 | 20,79 | 4,67 |
| JULIO | 209,24 | 218,57 | 0,26 | 0,06 | 16,41 | 5,10 | 21,37 | 4,46 |
| AGOSTO | 202,80 | 218,43 | -3,08 | -0,06 | 12,83 | 5,04 | 13,60 | 7,71 |
| SETIEMBRE | 207,09 | 226,04 | 2,11 | 3,48 | 15,21 | 8,69 | 12,36 | 9,15 |
| OCTUBRE | 212,42 | 236,54 | 2,57 | 4,64 | 18,18 | 13,74 | 14,68 | 11,35 |
| NOVIEMBRE | 210,98 | | -0,68 | | 17,38 | | 16,78 | |
| DICIEMBRE | 207,96 | | -1,43 | | 15,70 | | 15,70 | |
| EXTRACCIÓN DE PETRÓLEO CRUDO Y GAS NATURAL | | | | | | | | |
| ENERO | 167,82 | 168,70 | 1,93 | 5,75 | 1,93 | 5,75 | -1,77 | 0,52 |
| FEBRERO | 176,77 | 161,35 | 5,33 | -4,36 | 7,36 | 1,14 | 3,37 | -8,72 |
| MARZO | 176,53 | 154,13 | -0,13 | -4,47 | 7,22 | -3,39 | 8,61 | -12,69 |
| ABRIL | 183,65 | 148,45 | 4,03 | -3,68 | 11,54 | -6,94 | 7,36 | -19,17 |
| MAYO | 175,23 | 142,98 | -4,59 | -3,69 | 6,43 | -10,37 | 12,57 | -18,40 |
| JUNIO | 177,26 | 149,71 | 1,16 | 4,71 | 7,66 | -6,15 | 15,94 | -15,54 |
| JULIO | 179,28 | 147,67 | 1,14 | -1,37 | 8,89 | -7,43 | 12,76 | -17,63 |
| AGOSTO | 168,68 | 143,60 | -5,91 | -2,76 | 2,45 | -9,99 | -1,94 | -14,87 |
| SETIEMBRE | 161,07 | 141,87 | -4,51 | -1,21 | -2,17 | -11,07 | -13,67 | -11,92 |
| OCTUBRE | 163,40 | 133,07 | 1,44 | -6,20 | -0,76 | -16,59 | -13,06 | -18,56 |
| NOVIEMBRE | 161,48 | | -1,17 | | -1,92 | | -6,87 | |
| DICIEMBRE | 159,53 | | -1,21 | | -3,11 | | -3,11 | |
| EXTRACCIÓN DE MINERALES METALÍFEROS | | | | | | | | |
| ENERO | 186,07 | 220,64 | 0,88 | 0,06 | 0,88 | 0,06 | -6,93 | 18,58 |
| FEBRERO | 188,16 | 227,21 | 1,12 | 2,98 | 2,02 | 3,04 | -7,11 | 20,75 |
| MARZO | 189,72 | 226,17 | 0,83 | -0,46 | 2,86 | 2,57 | -4,62 | 19,21 |
| ABRIL | 200,13 | 231,53 | 5,49 | 2,37 | 8,51 | 5,00 | -0,53 | 15,69 |
| MAYO | 213,73 | 235,13 | 6,79 | 1,55 | 15,88 | 6,63 | 17,22 | 10,01 |
| JUNIO | 217,60 | 235,62 | 1,81 | 0,21 | 17,97 | 6,85 | 22,01 | 8,28 |
| JULIO | 217,83 | 236,21 | 0,11 | 0,25 | 18,10 | 7,12 | 23,37 | 8,44 |
| AGOSTO | 212,14 | 236,91 | -2,61 | 0,30 | 15,02 | 7,44 | 16,98 | 11,68 |
| SETIEMBRE | 219,09 | 246,71 | 3,27 | 4,13 | 18,78 | 11,89 | 18,20 | 12,61 |
| OCTUBRE | 225,19 | 261,61 | 2,79 | 6,04 | 22,09 | 18,64 | 20,93 | 16,17 |
| NOVIEMBRE | 223,83 | | -0,61 | | 21,35 | | 21,85 | |
| DICIEMBRE | 220,50 | | -1,49 | | 19,55 | | 19,55 | |
| EXPLOTACIÓN DE OTRAS MINAS Y CANTERAS | | | | | | | | |
| ENERO | 117,41 | 117,41 | 0,00 | 0,00 | 0,00 | 0,00 | 5,63 | 0,00 |
| FEBRERO | 117,41 | 117,41 | 0,00 | 0,00 | 0,00 | 0,00 | -0,04 | 0,00 |
| MARZO | 117,41 | 117,41 | 0,00 | 0,00 | 0,00 | 0,00 | -0,04 | 0,00 |
| ABRIL | 117,41 | 117,41 | 0,00 | 0,00 | 0,00 | 0,00 | -0,01 | 0,00 |
| MAYO | 117,41 | 117,41 | 0,00 | 0,00 | 0,00 | 0,00 | -0,01 | 0,00 |
| JUNIO | 117,41 | 117,41 | 0,00 | 0,00 | 0,00 | 0,00 | -0,01 | 0,00 |
| JULIO | 117,41 | 117,41 | 0,00 | 0,00 | 0,00 | 0,00 | -0,01 | 0,00 |
| AGOSTO | 117,41 | 117,41 | 0,00 | 0,00 | 0,00 | 0,00 | -0,01 | 0,00 |
| SETIEMBRE | 117,41 | 117,41 | 0,00 | 0,00 | 0,00 | 0,00 | -0,01 | 0,00 |
| OCTUBRE | 117,41 | 117,41 | 0,00 | 0,00 | 0,00 | 0,00 | 0,00 | 0,00 |
| NOVIEMBRE | 117,41 | | 0,00 | | 0,00 | | 0,00 | |
| DICIEMBRE | 117,41 | | 0,00 | | 0,00 | | 0,00 | |

1/ Respecto al mismo mes del año anterior.
Fuente: Instituto Nacional de Estadística e Informática.

III. SECTOR INDUSTRIAS MANUFACTURERAS

El Índice de Precios de Productor (IPP) del sector Industrias Manufactureras en octubre 2025, subió en 0,77%, mostrando una tasa acumulada en lo que va del año de -0,51% y una variación anualizada descendente de 1,06%.

A continuación, se detallan las actividades económicas que incidieron en el resultado del mes:

**VARIACIÓN PORCENTUAL DEL ÍNDICE DE PRECIOS DE PRODUCTOR:
SECTOR INDUSTRIAS MANUFACTURERAS
OCTUBRE 2025**

| SECTOR / DIVISIÓN | | PONDERACIÓN (%) | VARIACIÓN PORCENTUAL | | |
|----------------------------------|---|-----------------|----------------------|----------------|---------------------|
| | | | OCTUBRE 2025 | ENE - OCT 2025 | NOV 2024 - OCT 2025 |
| INDUSTRIAS MANUFACTURERAS | | 100,00 | 0,77 | -0,51 | -1,06 |
| 10 | Elaboración de productos alimenticios | 22,55 | -0,50 | -5,47 | -5,73 |
| 11 | Elaboración de bebidas | 3,66 | 0,84 | 2,20 | 2,38 |
| 13 | Fabricación de productos textiles | 5,16 | -1,12 | -2,18 | -2,38 |
| 14 | Fabricación de prendas de vestir | 8,28 | -0,27 | -0,81 | -0,69 |
| 15 | Fab.de prod. de cuero y productos conexos | 1,81 | -0,13 | 0,19 | 0,39 |
| 16 | Fab.de prod. de madera y corcho, excepto muebles | 3,50 | 0,05 | 0,43 | 0,44 |
| 17 | Fabricación de papel y de productos de papel | 2,70 | -0,09 | -1,26 | -1,05 |
| 18 | Impresión y reproducción de grabaciones | 3,21 | 0,33 | 1,23 | 1,80 |
| 19 | Fab.de coque y prod. de la refinación del petróleo | 4,61 | -1,76 | -12,89 | -11,48 |
| 20 | Fabricación de sustancias y productos químicos | 6,77 | -0,44 | -2,32 | -2,17 |
| 21 | Fab. de productos farmacéuticos | 2,02 | -0,25 | -1,53 | -1,39 |
| 22 | Fabricación de productos de caucho y de plástico | 3,86 | -1,61 | -5,57 | -5,32 |
| 23 | Fab. de otros productos minerales no metálicos | 6,99 | -0,59 | -0,50 | -0,51 |
| 24 | Fabricación de metales comunes | 13,55 | 5,70 | 10,64 | 7,13 |
| 25 | Fab.de prod. Elab. de metal, exc. maq. y eq. | 3,77 | -1,00 | -3,68 | -3,78 |
| 27 | Fabricación de equipo eléctrico | 1,14 | 0,05 | -1,30 | -1,72 |
| 28 | Fabricación de maquinaria y equipo n.c.p. | 0,71 | -1,15 | -1,63 | -1,94 |
| 29 | Fab. de vehículos automotores, remolques y semirremolques | 0,83 | -2,02 | -6,28 | -6,61 |
| 31 | Fabricación de muebles | 2,74 | -0,31 | -0,09 | -0,75 |
| 32 | Otras industrias manufactureras | 2,16 | 2,80 | 3,65 | 3,99 |

Fuente: Instituto Nacional de Estadística e Informática

Índice de Precios de Productor

VARIACIÓN PORCENTUAL MENSUAL DEL ÍNDICE DE PRECIOS DE PRODUCTOR SECTOR INDUSTRIAS MANUFACTURERAS ENERO 2023 – OCTUBRE 2025

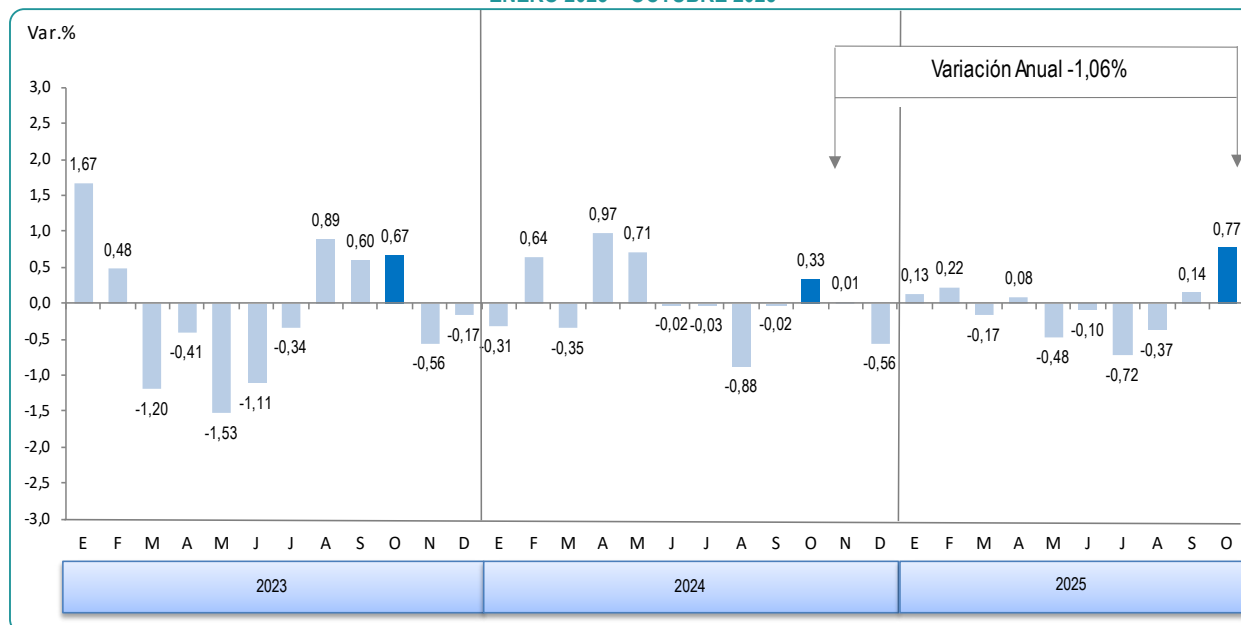

Fuente: Instituto Nacional de Estadística e Informática

Las divisiones que aportaron al resultado del sector Industrias Manufactureras, fueron las siguientes:

- ✓ **Metales comunes** experimentó un crecimiento de **5,70%**, atribuido a la clase Productos primarios de metales preciosos y otros metales no ferrosos en 6,66%, por el comportamiento eficaz de los minerales refinados: plata (12,2%), oro (8,8%), cobre (7,7%), cinc (2,7%) por una mayor cotización en el mercado internacional. Por el contrario, Industrias básicas de hierro y acero presentó una caída de precios de -2,54%.
- ✓ **Otras industrias manufactureras (2,80%)**, incidiendo la clase Fabricación de joyas y artículos conexos en 5,76%, observándose alzas en: anillos (6,4%), cadenas (5,5%) y aretes (3,9%); igualmente, subió Otras industrias manufactureras n.c.p. 0,30% (termos 2,6% y cierres de cremallera 2,3%).
- ✓ **Elaboración de bebidas (0,84%)**, debido al incremento en la clase Elaboración de bebidas malteadas y de malta 1,33% (cerveza blanca 1,3%).
- ✓ **Impresión y reproducción de grabaciones** aumentó en **0,33%**, por los precios de los diarios 1,0% y catálogos 0,3%.
- ✓ **Producción de madera y fabricación de productos de madera y corcho, excepto muebles; fabricación de artículos de paja y de materiales trenzables (0,05%)**, incidió la variación positiva de la madera aserrada para carpintería con 0,2%.
- ✓ **Equipo eléctrico (0,05%)**, aportando la clase Fabricación de otros hilos y cables eléctricos en 0,10%, por el incremento de precios en cables de uso general (2,6%), cable para instalaciones aéreas (1,3%), cables para uso telefónico (0,5%) y cables para uso en construcción (0,2%).

Por otro lado, las divisiones que atenuaron el resultado del sector fueron las siguientes:

- ✓ **Productos alimenticios** presentó una contracción de **0,50%**, explicado por las siguientes clases: Elaboración y conservación de frutas, legumbres y hortalizas -1,67% (alcachofa preparada o en conserva -3,9%, espárrago preparado o en conserva -2,5% y pimientos en conserva -2,3%); Elaboración de azúcar -1,41% (azúcar blanca -3,5% y azúcar rubia -1,0%) de acuerdo a los estándares a nivel internacional; Elaboración de aceites y grasas de origen vegetal y animal -1,12% (manteca vegetal y aceite vegetal ambos en -1,2%); Elaboración y conservación de pescado, crustáceos y moluscos -1,07% (aceite de pescado -2,7%, harina de pescado -0,8% y conservas de pescado en filete -0,5%); Elaboración de cacao y chocolate y de productos de confitería -0,87% (chocolate para taza -1,6% y cocoa -1,4%); Elaboración de productos de panadería -0,57% (galletas dulces -0,9% y saladas -0,8%) y Elaboración de productos de molinería -0,40% (harina de trigo doméstica -1,8% y sémola -1,4%). En contraste, se registraron incrementos de precios en la carne de pollo 1,6%, carne de vacuno 1,2% y chorizo 1,0%.
- ✓ **Productos de la refinación del petróleo (-1,76%)**, influyó los precios del gasohol -3,9%, petróleo diésel -2,0% y lubricantes -1,2%, debido a las menores cotizaciones en el mercado internacional.
- ✓ **Productos textiles**, cayó en **1,12%**, por los menores precios en las clases: Preparación e hilatura de fibras textiles -1,57% (hilados de fibra de algodón -3,5%); Fabricación de tejidos de punto y ganchillo -0,93% (rib -1,8% y jersey -1,1%) y Tejeduría de productos textiles -0,48%.

**RANKING DE INCIDENCIAS DE LAS ACTIVIDADES ECONÓMICAS EN EL ÍNDICE DE PRECIOS DE PRODUCTOR
SECTOR INDUSTRIAS MANUFACTURERAS
OCTUBRE 2025**

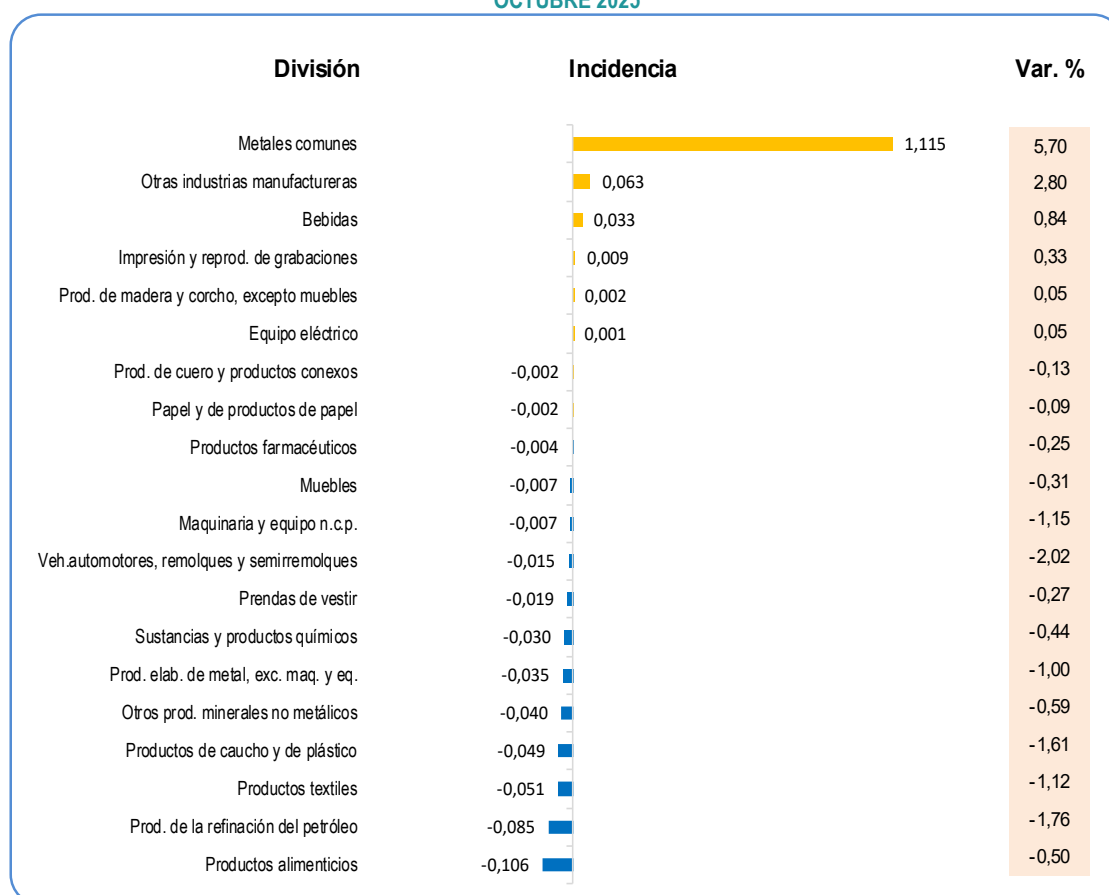

Fuente: Instituto Nacional de Estadística e Informática

Índice de Precios de Productor

- ✓ **Productos de caucho y de plástico (-1,61%)**, explicado por las clases Fabricación de cubiertas y cámaras de caucho -1,81% (bandas para reencauche y neumáticos de caucho en -2,6% y -1,6%, respectivamente) y la Fabricación de productos de plástico -1,58% (botellas y tapas de plástico -3,0%, laminados diversos -2,2%, mangas -2,1%, bolsas de polietileno y frascos, galoneras, bidones ambos en -1,5%, envase para empaque de productos -1,4%, cajas de plástico -1,2% y tuberías -1,1%).
- ✓ **Otros productos minerales no metálicos (-0,59%)**, contribuyó la clase Fabricación de materiales de construcción de arcilla -1,82% (revestimiento cerámico para piso y pared en -3,4% y -3,0%, respectivamente); Fabricación de vidrios y productos de vidrio -1,00% (cristales templados -2,8% y parabrisas de vidrio -1,3%) y Fabricación de cemento, cal y yeso -0,25%.
- ✓ **Productos elaborados de metal, excepto maquinaria y equipo (-1,00%)**, incidieron las clases Otros productos elaborados de metal n.c.p. -1,07% (clavos -3,3%, tapas de metal -2,0%, tornillos -1,8%, envases de hojalata -1,6% y canaletas -1,3%) y la Fabricación de productos metálicos para uso estructural -0,93% (tubos con -2,0%, perfiles -1,9%, insumos para estructuras de sustento -1,6% y estructuras metálicas diversas en -1,5%).
- ✓ **Sustancias y productos químicos (-0,44%)**, continúan con la tendencia negativa las clases: Fabricación de sustancias químicas básicas -2,29% (ácido sulfúrico -5,2%, alcoholes -3,4%, ácido bórico -2,8%, óxidos -2,3% y tintes -2,2%); Fabricación de otros productos químicos n.c.p. -0,87% (explosivos -2,5%, aditivos para el proceso del pvc -1,7% y preparados adhesivos -1,1%) y Fabricación de pinturas, barnices y productos de revestimiento similares -0,30% (tinta de imprenta -2,5%).
- ✓ **Prendas de vestir (-0,27%)**, se reportó disminución de precios en blusa y falda para dama en -1,9% y -0,7%, cada uno y chompas -0,6%.

ÍNDICE DE PRECIOS DE PRODUCTOR Y VARIACIÓN PORCENTUAL SECTOR INDUSTRIAS MANUFACTURERAS (Base 2015 = 100,0)

| MES | ÍNDICE | | VARIACIÓN PORCENTUAL | | | | | |
|-----------|--------|--------|----------------------|-------|-----------|-------|----------|-------|
| | | | MENSUAL | | ACUMULADA | | ANUAL 1/ | |
| | 2024 | 2025 | 2024 | 2025 | 2024 | 2025 | 2024 | 2025 |
| ENERO | 137,76 | 139,02 | -0,31 | 0,13 | -0,31 | 0,13 | -2,98 | 0,92 |
| FEBRERO | 138,63 | 139,34 | 0,64 | 0,22 | 0,32 | 0,35 | -2,83 | 0,51 |
| MARZO | 138,15 | 139,10 | -0,35 | -0,17 | -0,03 | 0,18 | -1,99 | 0,68 |
| ABRIL | 139,50 | 139,21 | 0,97 | 0,08 | 0,95 | 0,26 | -0,63 | -0,21 |
| MAYO | 140,49 | 138,54 | 0,71 | -0,48 | 1,66 | -0,22 | 1,63 | -1,39 |
| JUNIO | 140,46 | 138,40 | -0,02 | -0,10 | 1,64 | -0,32 | 2,75 | -1,46 |
| JULIO | 140,41 | 137,40 | -0,03 | -0,72 | 1,61 | -1,04 | 3,06 | -2,14 |
| AGOSTO | 139,18 | 136,89 | -0,88 | -0,37 | 0,71 | -1,41 | 1,26 | -1,65 |
| SETIEMBRE | 139,15 | 137,07 | -0,02 | 0,14 | 0,69 | -1,27 | 0,63 | -1,49 |
| OCTUBRE | 139,61 | 138,13 | 0,33 | 0,77 | 1,02 | -0,51 | 0,29 | -1,06 |
| NOVIEMBRE | 139,63 | | 0,01 | | 1,04 | | 0,87 | |
| DICIEMBRE | 138,84 | | -0,56 | | 0,47 | | 0,47 | |

1/ Respecto al mismo mes del año anterior.

Fuente: Instituto Nacional de Estadística e Informática

**VARIACIÓN PORCENTUAL DEL ÍNDICE DE PRECIOS DE PRODUCTOR:
SECTOR INDUSTRIAS MANUFACTURERAS
OCTUBRE 2025**

| SECTOR / DIVISIÓN / CLASE | | PONDERACIÓN (%) | VARIACIÓN PORCENTUAL | | |
|---------------------------|--|-----------------|----------------------|----------------|---------------------|
| | | | OCTUBRE 2025 | ENE - OCT 2025 | NOV 2024 - OCT 2025 |
| | Industrias Manufactureras | 100,00 | 0,77 | -0,51 | -1,06 |
| 10 | Elaboración de prod. Alimenticios | 22,55 | -0,50 | -5,47 | -5,73 |
| 1010 | Elab. y conservación de carne | 2,80 | 1,13 | -4,23 | -3,23 |
| 1020 | Elab. y conservación de pescado, crustáceos y moluscos | 5,39 | -1,07 | -11,54 | -12,86 |
| 1030 | Elab. y conserv. de frutas, legumbres y hortalizas | 1,64 | -1,67 | -4,51 | -5,01 |
| 1040 | Elab. de aceites y grasas de origen vegetal y animal | 1,59 | -1,12 | -0,65 | 1,58 |
| 1050 | Elab. de productos lácteos | 1,89 | 0,01 | 1,51 | 1,60 |
| 1061 | Elab. de productos de molinería | 2,66 | -0,40 | -9,10 | -9,84 |
| 1071 | Elab. de productos de panadería | 2,58 | -0,57 | -1,01 | -1,10 |
| 1072 | Elaboración de azúcar | 0,97 | -1,41 | -19,11 | -20,63 |
| 1073 | Elab. de cacao y chocolate y de prod. de confitería | 0,39 | -0,87 | 1,24 | 1,78 |
| 1074 | Elab. de macarrones, fideos, alucuzcuz y prod. farináceos similares | 0,51 | 0,24 | -2,10 | -2,02 |
| 1079 | Elab. de otros prod. alimenticios n.c.p. | 1,44 | 0,23 | 1,51 | 1,57 |
| 1080 | Elab. de piensos preparados para animales | 0,68 | -0,22 | -0,79 | -0,52 |
| 11 | Elaboración de bebidas | 3,66 | 0,84 | 2,20 | 2,38 |
| 1101 | Destilación, rectificación y mezcla de bebidas alcohólicas | 0,23 | 0,00 | 0,16 | 0,29 |
| 1102 | Elaboración de vinos | 0,16 | 0,00 | 0,63 | 0,63 |
| 1103 | Elaboración de bebidas malteadas y de malta | 2,08 | 1,33 | 4,26 | 4,26 |
| 1104 | Elab. de bebidas no alcohólicas; prod. de aguas minerales y otras aguas embotelladas | 1,19 | 0,00 | -1,65 | -1,09 |
| 13 | Fabricación de productos textiles | 5,16 | -1,12 | -2,18 | -2,38 |
| 1311 | Preparación e hilatura de fibras textiles | 2,72 | -1,57 | -2,94 | -3,05 |
| 1312 | Tejedura de productos textiles | 1,86 | -0,48 | -0,33 | -0,83 |
| 1391 | Fabricación de tejidos de punto y ganchillo | 0,58 | -0,93 | -4,02 | -3,74 |
| 14 | Fabricación de prendas de vestir | 8,28 | -0,27 | -0,81 | -0,69 |
| 1410 | Fab. de prendas de vestir, excepto prendas de piel | 6,87 | -0,23 | -0,40 | -0,29 |
| 1430 | Fab. de artículos de punto y ganchillo | 1,41 | -0,45 | -2,89 | -2,74 |
| 15 | Fab. de productos de cuero y productos conexos | 1,81 | -0,13 | 0,19 | 0,39 |
| 1512 | Fab. de maletas, bolsos de mano y art. similares, y de art. de talabartería y guarnicionería | 0,50 | 0,00 | -1,15 | -1,29 |
| 1520 | Fabricación de calzado | 1,31 | -0,18 | 0,69 | 1,02 |
| 16 | Madera y fab. de prod. de madera y corcho, exc. muebles | 3,50 | 0,05 | 0,43 | 0,44 |
| 1610 | Aserrado y acepilladura de madera | 3,50 | 0,05 | 0,43 | 0,44 |
| 17 | Fab. de papel y de productos de papel | 2,70 | -0,09 | -1,26 | -1,05 |
| 1701 | Fab. de pasta de madera, papel y cartón | 0,20 | 1,25 | -5,04 | -4,02 |
| 1702 | Fab. de papel y cartón ondulado y de envases de papel y cartón | 0,81 | -0,48 | -5,21 | -5,16 |
| 1709 | Fab. de otros artículos de papel y cartón | 1,69 | -0,05 | 1,01 | 1,20 |
| 18 | Impresión y reproducción de grabaciones | 3,21 | 0,33 | 1,23 | 1,80 |
| 1811 | Impresión | 3,21 | 0,33 | 1,23 | 1,80 |

Índice de Precios de Productor

VARIACIÓN PORCENTUAL DEL ÍNDICE DE PRECIOS DE PRODUCTOR: SECTOR INDUSTRIAS MANUFACTURERAS OCTUBRE 2025

| SECTOR / DIVISIÓN / CLASE | | PONDERACIÓN (%) | VARIACIÓN PORCENTUAL | | |
|---------------------------|--|-----------------|----------------------|----------------|---------------------|
| | | | OCTUBRE 2025 | ENE - OCT 2025 | NOV 2024 - OCT 2025 |
| 19 | Fab. de coque y prod. de la refinación del petróleo | 4,61 | -1,76 | -12,89 | -11,48 |
| 1920 | Fab. de prod. de la refinación del petróleo | 4,61 | -1,76 | -12,89 | -11,48 |
| 20 | Fabricación de sustancias y productos químicos | 6,77 | -0,44 | -2,32 | -2,17 |
| 2011 | Fab. de sustancias químicas básicas | 0,97 | -2,29 | -4,14 | -4,21 |
| 2022 | Fab. de pinturas, barnices y productos de revestimiento similares, tintas de imprenta y masillas | 1,62 | -0,30 | 0,22 | 0,10 |
| 2023 | Fab. de jabones y detergentes, preparados para limpiar y pulir, perfumes y preparados de tocador | 3,32 | 0,14 | -2,51 | -2,06 |
| 2029 | Fab. de otros productos químicos n.c.p. | 0,87 | -0,87 | -4,39 | -4,63 |
| 21 | Fab. de prod. farmacéuticos, sustancias químicas medicinales | 2,02 | -0,25 | -1,53 | -1,39 |
| 2100 | Fab. de prod. farmacéuticos, sustancias químicas medicinales y prod. botánicos de uso farmacéutico | 2,02 | -0,25 | -1,53 | -1,39 |
| 22 | Fab. de productos de caucho y de plástico | 3,86 | -1,61 | -5,57 | -5,32 |
| 2211 | Fab. de cubiertas y cámaras de caucho; recauchutado y renovación de cubiertas de caucho | 0,52 | -1,81 | -7,36 | -7,80 |
| 2220 | Fab. de productos de plástico | 3,33 | -1,58 | -5,28 | -4,92 |
| 23 | Fab. de otros productos minerales no metálicos | 6,99 | -0,59 | -0,50 | -0,51 |
| 2310 | Fab. de vidrio y productos de vidrio | 0,74 | -1,00 | -2,64 | -3,51 |
| 2392 | Fab. de materiales de construcción de arcilla | 1,52 | -1,82 | -2,75 | -3,10 |
| 2394 | Fab. de cemento, cal y yeso | 3,90 | -0,25 | 0,13 | 0,39 |
| 2395 | Fab. de artículos de hormigón, cemento y yeso | 0,83 | 0,10 | 1,96 | 1,86 |
| 24 | Fab. de metales comunes | 13,55 | 5,70 | 10,64 | 7,13 |
| 2410 | Industrias básicas de hierro y acero | 1,78 | -2,54 | -11,58 | -12,01 |
| 2420 | Fab. de prod. primarios de metales preciosos y otros metales no ferrosos | 11,77 | 6,66 | 13,68 | 9,66 |
| 25 | Fab. de productos elaborados de metal, excepto maquinaria y equipo | 3,77 | -1,00 | -3,68 | -3,78 |
| 2511 | Fab. de productos metálicos para uso estructural | 2,29 | -0,93 | -2,93 | -2,78 |
| 2599 | Fab. de otros productos elaborados de metal n.c.p. | 1,49 | -1,07 | -4,58 | -4,96 |
| 27 | Fabricación de equipo eléctrico | 1,14 | 0,05 | -1,30 | -1,72 |
| 2710 | Fab. de motores, generadores y transformadores eléctricos y aparatos de distribución y control de la energía eléctrica | 0,54 | 0,00 | -0,88 | -0,90 |
| 2732 | Fab. de otros hilos y cables eléctricos | 0,59 | 0,10 | -1,78 | -2,66 |
| 28 | Fab. de maquinaria y equipo n.c.p. | 0,71 | -1,15 | -1,63 | -1,94 |
| 2824 | Fab. de maq. para la explotación de minas y canteras y para obras de construcción | 0,71 | -1,15 | -1,63 | -1,94 |
| 29 | Fab. de vehículos automotores, remolques y semirremolques | 0,83 | -2,02 | -6,28 | -6,61 |
| 2920 | Fab. de carrocerías para vehículos automotores; fabricación de remolques y semirremolques | 0,22 | -1,64 | -3,92 | -4,10 |
| 2930 | Fab. de partes, piezas y accesorios para vehículos automotores | 0,61 | -2,15 | -7,07 | -7,44 |
| 31 | Fabricación de muebles | 2,74 | -0,31 | -0,09 | -0,75 |
| 3100 | Fabricación de muebles | 2,74 | -0,31 | -0,09 | -0,75 |
| 32 | Otras industrias manufactureras | 2,16 | 2,80 | 3,65 | 3,99 |
| 3211 | Fabricación de joyas y artículos conexos | 0,55 | 5,76 | 10,43 | 11,21 |
| 3290 | Otras industrias manufactureras n.c.p. | 1,61 | 0,30 | -1,74 | -1,71 |

Fuente: Instituto Nacional de Estadística e Informática

ÍNDICE DE PRECIOS DE PRODUCTOR (Resumen metodológico)

El Índice de Precios de Productor (IPP), es el indicador económico que mide las variaciones de precios al que los productores nacionales venden sus productos, en la primera etapa de la comercialización. Para tal fin, se considera el precio básico o de fábrica, no se incluyen impuestos, gastos de comercialización ni de transporte.

Este indicador se viene calculando desde el año 2015, desagregado en tres sectores económicos: 1) Agropecuario y Pesca, 2) Explotación de Minas y Canteras, y 3) Industrias Manufactureras.

La estructura de la clasificación de los sectores que componen el Índice de Precios de Productor está basada en la Clasificación Industrial Internacional Uniforme (CIIU) Revisión 4 y en la Clasificación Central de Productos (CPC) Revisión 2. Las ponderaciones hasta nivel de clase, corresponden al valor agregado de producción del año 2007, reportado por las cuentas nacionales; y para los niveles inferiores la ponderación se basa en el valor de producción de cada producto para el mismo periodo.

El Índice de Precios de Productor, se construye en base a canastas con los productos más representativos de las actividades económicas seleccionadas. Por ello, para el sector Agropecuario y Pesca se considera el seguimiento a 78 productos, Explotación de minas y canteras 10 productos, e Industrias Manufactureras 282 productos.

Para la construcción del índice del sector Agropecuario y Pesca, se utiliza como fuente de información la estadística básica de precios en chacra del Ministerio de Agricultura y Riego y datos recopilados directamente; para el cálculo del índice del sector Explotación de minas y canteras, se usa información del Ministerio de Energía y Minas, cotizaciones internacionales, y precios solicitados a empresas; y para la construcción del sector Industrias Manufactureras se compila información de precios a través de una encuesta dirigida a las principales empresas productoras instaladas en el país.

Es importante mencionar que los resultados son factibles de revisión, al tercer mes posterior a su publicación.

ESTRUCTURA DEL ÍNDICE DE PRECIOS DE PRODUCTOR

| SECTOR | PONDERACIÓN (%) |
|---------------------------------|-----------------|
| ÍNDICE GENERAL | 100,00 |
| AGROPECUARIO Y PESCA | 16,942 |
| EXPLOTACIÓN DE MINAS Y CANTERAS | 40,088 |
| INDUSTRIAS MANUFACTURERAS | 42,970 |

Fuente: Instituto Nacional de Estadística e Informática

Índice de Precios de Productor

SECTOR AGROPECUARIO Y PESCA (Resumen metodológico)

Definición

El Índice de Precios de Productor, es el indicador económico que mide la variación de precios de un conjunto de bienes agrícolas, pecuarios y pesqueros en la primera etapa de su comercialización, sin considerar impuestos ni gastos de transporte.

Periodo de referencia del Índice de Precios de Productor

El periodo de referencia de las ponderaciones corresponde al año 2007, año fijado por las cuentas nacionales como periodo base.

El periodo de referencia del índice, con el que se comparan los precios de cada mes es el año 2015.

Niveles de la canasta del Índice de Precios de Productor

La canasta del IPP está representada por un conjunto de bienes producidos por productores agrícolas, pecuarios y pesqueros. De acuerdo al clasificador CIIU Rev 4, el primer nivel de desagregación es la Sección, luego en cada sección se desagrega en Divisiones, a su vez éstos en Grupos, a su vez éstos en Clases, y según nuestra propuesta cada Clase en Líneas y cada Línea en Productos.

Selección de productos

La selección de los productos se basó en la representatividad de cada uno respecto al VBP total. En el sector Agropecuario y Pesca, la muestra elegida abarca 55 productos agrícolas y 10 pecuarios, los cuales representan el 89,01% del valor total de la producción. De otro lado, en la División Pesca que se subdivide en Pesca y Acuicultura, se consideró la selección de 13 especies, que representan el 87,04% del valor total de la producción.

Fuentes de Información

El enfoque propuesto para el Índice de Precios de Productor Sector Agropecuario y Pesca, es utilizar información mensual que viene siendo levantada por diversos organismos que forman parte del Sistema Estadístico Nacional, como son: Ministerio de Agricultura y Riego (MINAGRI), Ministerio de la Producción (PRODUCE), Superintendencia Nacional de Aduanas y Administración Tributaria (SUNAT), además de la propia Encuesta Mensual del Índice de Precios de Productor, entre otros. Estos órganos cuentan con estadísticas mensuales especializadas que nos permitirán contar con la información básica para esta tarea.

**ESTRUCTURA DE LA CANASTA DEL ÍNDICE DE PRECIOS DE PRODUCTOR
SECTOR AGROPECUARIO Y PESCA**

| DIVISIÓN, GRUPO Y CLASE | Ponderación (%) |
|--|-----------------|
| AGROPECUARIO Y PESCA | 100,00 |
| Agricultura y Ganadería | 84,37 |
| Cultivo de plantas no perennes | 38,81 |
| Cultivo de cereales (excepto arroz) y legumbres | 8,15 |
| Cultivo de arroz | 8,16 |
| Cultivo de hortalizas y melones, raíces y tubérculos | 17,31 |
| Cultivo de plantas de fibra | 2,25 |
| Cultivo de pastos | 2,95 |
| Cultivo de plantas perennes | 14,69 |
| Cultivo de uva | 1,20 |
| Cultivo de frutas tropicales y subtropicales | 4,38 |
| Cultivo de cítricos | 1,62 |
| Cultivo de frutas de pepita y hueso | 0,37 |
| Cultivo de otros frutos, árboles y arbustos | 1,49 |
| Cultivo de frutos oleaginosos | 0,44 |
| Cultivo de plantas con las que se preparan bebidas | 5,19 |
| Ganadería | 30,87 |
| Cría de ganado bovino | 10,96 |
| Cría de camellos y otros camélidos | 0,40 |
| Cría de ovejas y cabras | 2,07 |
| Cría de cerdos | 2,72 |
| Cría de aves de corral | 14,72 |
| Pesca y acuicultura | 15,63 |
| Pesca | 13,94 |
| Pesca marítima | 13,65 |
| Pesca de agua dulce | 0,29 |
| Acuicultura | 1,70 |
| Acuicultura marina | 1,26 |
| Acuicultura de agua dulce | 0,44 |

Fuente: Instituto Nacional de Estadística e Informática

Índice de Precios de Productor

Cobertura Geográfica

La cobertura del Índice de Precios de Productor es a nivel nacional.

Periodicidad

La frecuencia de cálculo del Índice de Precios de Productor es mensual, la difusión será a los 48 días de culminado el mes de referencia.

Fórmula de cálculo

El Índice de Precios de Productor, se calcula por el método de Laspeyres, de base fija. Con la aplicación de ésta fórmula, se construyen índices que son promedio geométrico de índices elementales multiplicados por la importancia relativa o ponderación del periodo base.

$$I_{i,t/0} = \sqrt[m]{\prod_{r=1}^m \frac{P_{ir,t}}{P_{ir,0}}} \times 100$$

Notación:

| | |
|-------------|---|
| $I_{i,t/0}$ | : Índice del producto i del periodo actual t respecto al periodo base 0 . |
| $P_{ir,t}$ | : Precio del informante " r " del producto " i ", en el periodo actual " t ". |
| $P_{ir,0}$ | : Precio del informante " r " del producto " i " en el periodo base 0 . |
| m | : Número de informantes |

$$I_{t/0} = \sum_{i=1}^n \sqrt[m]{\prod_{r=1}^m \frac{P_{ir,t}}{P_{ir,0}}} \cdot \left(\frac{P_{i0} Q_{i0}}{\sum_{i=1}^n P_{i0} Q_{i0}} \right) = \sum_{i=1}^n I_{i,t/0} \cdot w_{i0}$$

Donde:

| | |
|------------|---|
| $I_{t/0}$ | : Índice General en el período " t ", respecto al período base " 0 ". |
| $P_{ir,t}$ | : Precio del informante " r " del producto " i ", en el periodo actual " t ". |
| $P_{ir,0}$ | : Precio del informante " r " del producto " i " en el periodo base 0 . |
| Q_0 | : Cantidad producida del producto " i " en el período base 0 . |
| N | : Número total de productos. |
| w_{i0} | : Ponderación del producto " i ". |

SECTOR EXPLOTACIÓN DE MINAS Y CANTERAS (Resumen metodológico)

Definición

El Índice de Precios de Productor del sector Explotación de Minas y Canteras es el indicador que mide la evolución de los precios de bienes mineros producidos en el país, registrados en el primer nivel de transacción, sin considerar impuestos ni gastos de transporte.

Periodo de referencia del Índice de Precios de Productor

El periodo de referencia de las ponderaciones, corresponde al año 2007, año fijado por las cuentas nacionales como periodo base.

El periodo de referencia del índice, con el que se comparan los precios de cada mes es el año 2015.

Niveles de la canasta del Índice de Precios de Productor

La estructura de la clasificación del Índice de Precios de Productor está basada en la Clasificación Industrial Internacional Uniforme (CIIU) Revisión 4.

De acuerdo al clasificador, cada sección se desagrega en Divisiones, a su vez éstos en Grupos, a su vez éstos en Clases, y según nuestra propuesta cada Clase en Líneas, cada Línea en Productos y cada Producto en Productos Específicos.

Selección de productos

La selección de los productos se basó en la representatividad de cada uno respecto al VBP total. En el sector Minería, la muestra elegida abarca 10 productos, pertenecientes a 5 clases de la Clasificación Internacional Industrial Uniforme y que representan el 91,1% del total del VAB del sector del año 2007.

ESTRUCTURA DE LA CANASTA DEL ÍNDICE DE PRECIOS DE PRODUCTOR SECTOR EXPLOTACIÓN DE MINAS Y CANTERAS

| DIVISIÓN, GRUPO Y CLASE | Ponderación (%) |
|---|-----------------|
| EXPLOTACIÓN DE MINAS Y CANTERAS | 100,00 |
| Extracción de Petróleo Crudo y Gas Natural | 17,41 |
| Extracción de petróleo crudo | 11,28 |
| Extracción de gas natural | 6,13 |
| Extracción de Minerales Metalíferos | 80,72 |
| Extracción de minerales de hierro | 1,71 |
| Extracción de otros minerales metalíferos no ferrosos | 79,01 |
| Explotación de Otras Minas y Canteras | 1,87 |
| Extracción de piedra, arena y arcilla | 1,87 |

Fuente: Instituto Nacional de Estadística e Informática

Índice de Precios de Productor

Fuentes de Información

El enfoque propuesto para el Índice de Precios de Productor Sector Explotación de Minas y Canteras, es utilizar información mensual que viene siendo levantada por diversos organismos que forman parte del Sistema Estadístico Nacional, como son: Ministerio de Energía y Minas (MINEM), Superintendencia Nacional de Aduanas y Administración Tributaria (SUNAT), Banco Central de Reserva (BCRP), Organismo Supervisor de la Inversión en Energía y Minería (OSINERGMIN), además de la propia Encuesta Mensual del Índice de Precios de Productor, entre otros. Estos órganos cuentan con estadísticas mensuales especializadas que nos permitirán contar con la información básica para esta tarea.

Cobertura Geográfica

La cobertura del Índice de Precios de Productor es a nivel nacional.

Periodicidad

La frecuencia de cálculo del Índice de Precios de Productor es mensual, la difusión será a los 48 días de culminado el mes de referencia.

Fórmula de cálculo

El Índice de Precios de Productor, se calcula por el método de Laspeyres, de base fija. Con la aplicación de ésta fórmula, se construyen índices que son promedio geométrico de índices elementales multiplicados por la importancia relativa o ponderación del periodo base.

$$I_{i,t/0} = \sqrt[m]{\prod_{r=1}^m \frac{P_{ir,t}}{P_{ir,0}}} \times 100$$

Notación:

| | |
|-------------|---|
| $I_{i,t/0}$ | : Índice del producto i del periodo actual t respecto al periodo base 0 . |
| $P_{ir,t}$ | : Precio del informante " r " del producto " i ", en el periodo actual " t ". |
| $P_{ir,0}$ | : Precio del informante " r " del producto " i " en el periodo base 0 . |
| m | : Número de informantes |

$$I_{t/0} = \sum_{i=1}^n \sqrt[m]{\prod_{r=1}^m \frac{P_{ir,t}}{P_{ir,0}}} \cdot \left(\frac{P_{i0} Q_{i0}}{\sum_{i=1}^n P_{i0} Q_{i0}} \right) = \sum_{i=1}^n I_{i,t/0} \cdot w_{i0}$$

Donde:

- $I_{i,t/0}$: Índice General en el período “t”, respecto al periodo base “0”.
- $P_{ir,t}$: Precio del informante “r” del producto “i”, en el periodo actual “t”.
- $P_{ir,0}$: Precio del informante “r” del producto “i” en el periodo base 0.
- Q_{i0} : Cantidad producida del producto “i” en el periodo base 0.
- n : Número total de productos.
- W_{i0} : Ponderación del producto “i” en el periodo base.

Índice de Precios de Productor

SECTOR INDUSTRIAS MANUFACTURERAS (Resumen metodológico)

Definición

El Índice de Precios de Productor del sector Industrias Manufactureras, es el indicador económico que mide la variación de precios de un conjunto de bienes manufacturados en el país en la primera etapa de su comercialización, sin considerar impuestos ni gastos de transporte.

Periodo de referencia del Índice de Precios de Productor

El periodo de referencia de las ponderaciones corresponde al año 2007, año fijado por las cuentas nacionales como periodo base.

El periodo de referencia del índice, con el que se comparan los precios de cada mes es el año 2015.

Niveles de la canasta del Índice de Precios de Productor

La canasta del sector está representada por un conjunto de bienes fabricados en el país, tanto para el mercado nacional como para el exterior. De acuerdo al clasificador CIIU Rev 4, el primer nivel de desagregación es la Sección, luego en cada sección se desagrega en Divisiones, a su vez éstos en Grupos, a su vez éstos en Clases, y según nuestra propuesta cada Clase en Líneas, cada Línea en Productos y cada Producto se apertura a Producto Específico.

Selección de productos

En los productos manufactureros, se seleccionaron 52 clases de actividad industrial, las que representan el 89,8% del Valor Agregado del sector Manufactura correspondiente al año 2007. De las cuales se escogieron 282 productos para realizar el seguimiento de precios.

Fuentes de Información

Para el levantamiento de información se ejecuta una encuesta mensual dirigida a las empresas productoras de bienes manufacturados distribuidas en el territorio nacional. Se coordinó con las empresas seleccionadas, para que informen los precios de venta de sus principales productos fabricados. Actualmente se recibe información mensual de aproximadamente 600 empresas.

ESTRUCTURA DE LA CANASTA DEL ÍNDICE DE PRECIOS DE PRODUCTOR

SECTOR INDUSTRIAS MANUFACTURERAS

| SECTOR Y CLASES | POND. |
|---|---------------|
| INDUSTRIAS MANUFACTURERAS | 100,00 |
| ELABORACIÓN Y CONSERVACIÓN DE CARNE | 2,80 |
| ELABORACIÓN Y CONSERVACIÓN DE PESCADO, CRUSTÁCEOS Y MOLUSCOS | 5,39 |
| ELABORACIÓN Y CONSERVACIÓN DE FRUTAS, LEGUMBRES Y HORTALIZAS | 1,64 |
| ELABORACIÓN DE ACEITES Y GRASAS DE ORIGEN VEGETAL Y ANIMAL | 1,59 |
| ELABORACIÓN DE PRODUCTOS LÁCTEOS | 1,89 |
| ELABORACIÓN DE PRODUCTOS DE MOLINERÍA | 2,66 |
| ELABORACIÓN DE PRODUCTOS DE PANADERÍA | 2,58 |
| ELABORACIÓN DE AZÚCAR | 0,97 |
| ELABORACIÓN DE CACAO Y CHOCOLATE Y DE PRODUCTOS DE CONFITERIA | 0,39 |
| ELABORACIÓN DE MACARRONES, FIDEOS, ALCUZCUZ Y PRODUCTOS FARINÁCEOS SIMILARES | 0,51 |
| ELABORACIÓN DE OTROS PRODUCTOS ALIMENTICIOS N.C.P. | 1,44 |
| ELABORACIÓN DE PIENSOS PREPARADOS PARA ANIMALES | 0,68 |
| DESTILACIÓN, RECTIFICACIÓN Y MEZCLA DE BEBIDAS ALCOHÓLICAS | 0,23 |
| ELABORACIÓN DE VINOS | 0,16 |
| ELABORACIÓN DE BEBIDAS MALTEADAS Y DE MALTA | 2,08 |
| ELABORACIÓN DE BEBIDAS NO ALCOHÓLICAS; PRODUCCIÓN DE AGUAS MINERALES Y OTRAS AGUAS EMBOTELLADAS | 1,19 |
| PREPARACIÓN E HILATURA DE FIBRAS TEXTILES | 2,72 |
| TEJEDURA DE PRODUCTOS TEXTILES | 1,86 |
| FABRICACIÓN DE TEJIDOS DE PUNTO Y GANCHILLO | 0,58 |
| FABRICACIÓN DE PRENDAS DE VESTIR, EXCEPTO PRENDAS DE PIEL | 6,87 |
| FABRICACIÓN DE ARTÍCULOS DE PUNTO Y GANCHILLO | 1,41 |
| FABRICACIÓN DE MALETAS, BOLSOS DE MANO Y ARTÍCULOS SIMILARES, Y DE ARTÍCULOS DE TALABARTERÍA Y GUARNICIONERÍA | 0,50 |
| FABRICACIÓN DE CALZADO | 1,31 |
| ASERRADO Y ACEPTADURA DE MADERA | 3,50 |
| FABRICACIÓN DE PASTA DE MADERA, PAPEL Y CARTÓN | 0,20 |
| FABRICACIÓN DE PAPEL Y CARTÓN ONDULADO Y DE ENVASES DE PAPEL Y CARTÓN | 0,81 |
| FABRICACIÓN DE OTROS ARTÍCULOS DE PAPEL Y CARTÓN | 1,69 |
| IMPRESIÓN | 3,21 |
| FABRICACIÓN DE PRODUCTOS DE LA REFINACIÓN DEL PETRÓLEO | 4,61 |
| FABRICACIÓN DE SUSTANCIAS QUÍMICAS BÁSICAS | 0,97 |
| FABRICACIÓN DE PINTURAS, BARNICES Y PRODUCTOS DE REVESTIMIENTO SIMILARES, TINTAS DE IMPRENTA Y MASILLAS | 1,62 |
| FABRICACIÓN DE JABONES Y DETERGENTES, PREPARADOS PARA LIMPIAR Y PULIR, PERFUMES Y PREPARADOS DE TOCADOR | 3,32 |
| FABRICACIÓN DE OTROS PRODUCTOS QUÍMICOS N.C.P. | 0,87 |
| FABRICACIÓN DE PRODUCTOS FARMACÉUTICOS, SUSTANCIAS QUÍMICAS MEDICINALES Y PRODUCTOS BOTÁNICOS DE USO FARMACÉUTICO | 2,02 |
| FABRICACIÓN DE CUBIERTAS Y CÁMARAS DE CAUCHO; RECAUCHUTADO Y RENOVACIÓN DE CUBIERTAS DE CAUCHO | 0,52 |
| FABRICACIÓN DE PRODUCTOS DE PLÁSTICO | 3,33 |
| FABRICACIÓN DE VIDRIO Y PRODUCTOS DE VIDRIO | 0,74 |
| FABRICACIÓN DE MATERIALES DE CONSTRUCCIÓN DE ARCILLA | 1,52 |
| FABRICACIÓN DE CEMENTO, CAL Y YESO | 3,90 |
| FABRICACIÓN DE ARTÍCULOS DE HORMIGÓN, CEMENTO Y YESO | 0,83 |
| INDUSTRIAS BÁSICAS DE HIERRO Y ACERO | 1,78 |
| FABRICACIÓN DE PRODUCTOS PRIMARIOS DE METALES PRECIOSOS Y OTROS METALES NO FERROSOS | 11,77 |
| FABRICACIÓN DE PRODUCTOS METÁLICOS PARA USO ESTRUCTURAL | 2,29 |
| FABRICACIÓN DE OTROS PRODUCTOS ELABORADOS DE METAL N.C.P. | 1,49 |
| FABRICACIÓN DE MOTORES, GENERADORES Y TRANSFORMADORES ELÉCTRICOS Y APARATOS DE DISTRIBUCIÓN Y CONTROL DE LA ENERGÍA ELÉCTRICA | 0,54 |
| FABRICACIÓN DE OTROS HILOS Y CABLES ELÉCTRICOS | 0,59 |
| FABRICACIÓN DE MAQUINARIA PARA LA EXPLOTACIÓN DE MINAS Y CANTERAS Y PARA OBRAS DE CONSTRUCCIÓN | 0,71 |
| FABRICACIÓN DE CARROCERÍAS PARA VEHÍCULOS AUTOMOTORES; FABRICACIÓN DE REMOLQUES Y SEMIRREMOLQUES | 0,22 |
| FABRICACIÓN DE PARTES, PIEZAS Y ACCESORIOS PARA VEHÍCULOS AUTOMOTORES | 0,61 |
| FABRICACIÓN DE MUEBLES | 2,74 |
| FABRICACIÓN DE JOYAS Y ARTÍCULOS CONEXOS | 0,55 |
| OTRAS INDUSTRIAS MANUFACTURERAS N.C.P. | 1,61 |

Índice de Precios de Productor

Cobertura Geográfica

La cobertura del Índice de Precios de Productor es a nivel nacional.

Periodicidad

La frecuencia de cálculo del Índice de Precios de Productor es mensual, la difusión será a los 48 días de culminado el mes de referencia.

Fórmula de cálculo

El Índice de Precios de Productor, se calcula por el método de Laspeyres, de base fija. Con la aplicación de ésta fórmula, se construyen índices que son promedio geométrico de índices elementales multiplicados por la importancia relativa o ponderación del periodo base.

$$I_{i,t/0} = \sqrt[m]{\prod_{r=1}^m \frac{P_{ir,t}}{P_{ir,0}}} \times 100$$

Notación:

$I_{i,t/0}$: Índice del producto i del periodo actual t respecto al periodo base 0 .
 $P_{ir,t}$: Precio del informante " r " del producto " i ", en el periodo actual " t ".
 $P_{ir,0}$: Precio del informante " r " del producto " i " en el periodo base 0 .

$$I_{t/0} = \sum_{i=1}^n \sqrt[m]{\prod_{r=1}^m \frac{P_{ir,t}}{P_{ir,0}}} \cdot \left(\frac{P_{i0} Q_{i0}}{\sum_{i=1}^n P_{i0} Q_{i0}} \right) = \sum_{i=1}^n I_{i,t/0} \cdot w_{i0}$$

Donde:

$I_{t/0}$: Índice General en el período " t ", respecto al período base " 0 ".
 $P_{ir,t}$: Precio del informante " r " del producto " i ", en el periodo actual " t ".
 $P_{ir,0}$: Precio del informante " r " del producto " i " en el periodo base 0 .
 Q_0 : Cantidad producida del producto " i " en el período base 0 .
 n : Número total de productos.
 w_{i0} : Ponderación del producto " i ".