



Índice de Precios de PRODUCTOR

Marzo 2026

Informe Técnico

N° 05 - Mayo 2026

- 1** El Índice de Precios de Productor mostró una variación de 2,48%.
- 2** El sector Agropecuario y Pesca creció en 2,69%.
- 3** Los precios del sector Explotación de Minas y Canteras aumentaron 2,82%.
- 4** El sector Industrias Manufactureras se ubicó en 1,79%.

El Instituto Nacional de Estadística e Informática (INEI) informa que, en marzo 2026, el Índice de Precios de Productor (IPP) mostró un crecimiento de 2,48%, acumulando un alza de 11,44% en el primer trimestre del año y una tasa anualizada de 22,26%.

VARIACIÓN PORCENTUAL MENSUAL DEL ÍNDICE DE PRECIOS DE PRODUCTOR ENERO 2024 – MARZO 2026

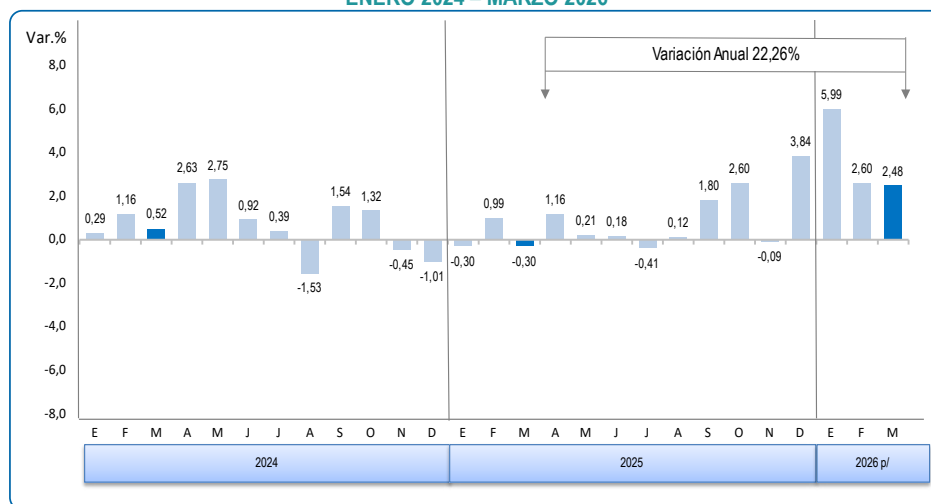

p/ Información preliminar: MAR 26.
Fuente: Instituto Nacional de Estadística e Informática

ÍNDICE DE PRECIOS DE PRODUCTOR SEGÚN SECTORES ECONÓMICOS ENERO 2024 – MARZO 2026 (Base 2015 = 100,0)

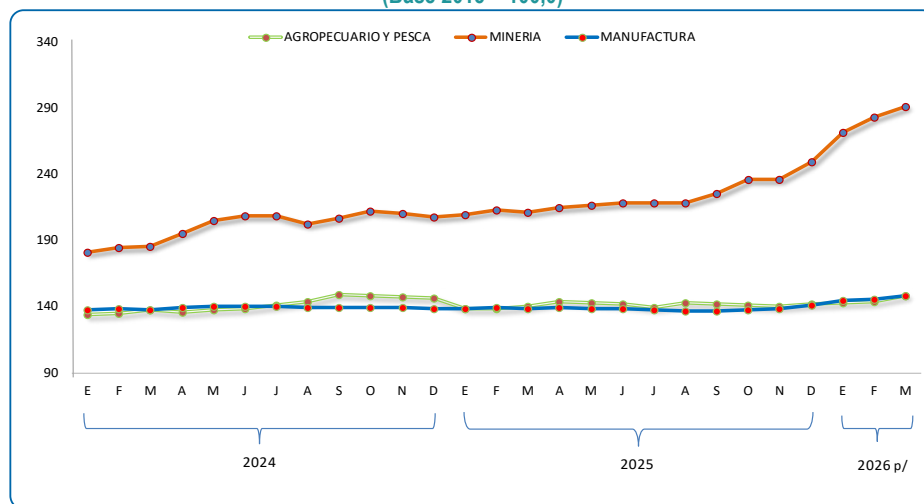

p/ Información preliminar: MAR 26.
Fuente: Instituto Nacional de Estadística e Informática

Créditos

Dr. Gaspar Morán Flores
Jefe del INEI

Peter Abad Altamirano
Subjefe de Estadística

Lilia Montoya Sánchez
Directora Técnica de Indicadores Económicos

Marilú Cueto Maza
Directora Técnica Adjunta de Indicadores Económicos

Jesús Córdova Cuellar
Director Ejecutivo de Índice de Precios

Maria Cabrera Vargas
Directora de la dirección de otros índices de precios

Índice de Precios de Productor

ÍNDICE DE PRECIOS DE PRODUCTOR Y VARIACIÓN PORCENTUAL (Base 2015 = 100,0)

MES	ÍNDICE		VARIACIÓN PORCENTUAL					
			MENSUAL		ACUMULADA		ANUAL 1/	
	2025	2026	2025	2026	2025	2026	2025	2026
ENERO	167,31	195,87	-0,30	5,99	-0,30	5,99	8,12	17,07
FEBRERO	168,96	200,97	0,99	2,60	0,68	8,74	7,93	18,94
MARZO	168,46	205,96 p/	-0,30	2,48	0,38	11,44	7,05	22,26
ABRIL	170,41		1,16		1,55		5,52	
MAYO	170,77		0,21		1,76		2,90	
JUNIO	171,07		0,18		1,94		2,15	
JULIO	170,37		-0,41		1,52		1,33	
AGOSTO	170,56		0,12		1,64		3,03	
SETIEMBRE	173,63		1,80		3,46		3,29	
OCTUBRE	178,14		2,60		6,15		4,60	
NOVIEMBRE	177,98		-0,09		6,05		4,98	
DICIEMBRE	184,81		3,84		10,13		10,13	

Nota: Los índices correspondientes al último trimestre son preliminares.



1/ Respecto al mismo mes del año anterior.

p/ Información preliminar

Fuente: Instituto Nacional de Estadística e Informática

El Índice de Precios de Productor durante el mes de marzo, creció en 2,48%, debido a la influencia del sector Explotación de Minas y Canteras en 2,82%, mostrando así el mayor aporte al resultado del indicador con 1,597 puntos porcentuales; en el mismo sentido aportaron los sectores Industrias Manufactureras y Agropecuario y Pesca con 0,560 p.p y 0,327 p.p respectivamente.

ÍNDICE DE PRECIOS DE PRODUCTOR, INCIDENCIA PUNTUAL MARZO 2026

SECTORES	VAR (%)	INCIDENCIA PUNTUAL
ÍNDICE GENERAL	2,48	
EXPLORACIÓN DE MINAS Y CANTERAS	2,82	 1,597
INDUSTRIAS MANUFACTURERAS	1,79	 0,560
AGROPECUARIO Y PESCA	2,69	 0,327

Fuente: Instituto Nacional de Estadística e Informática

I. SECTOR AGROPECUARIO Y PESCA

El Índice de Precios de Productor del sector Agropecuario y Pesca, en el mes de marzo 2026, registró un aumento de 2,69%. Asimismo, durante el primer trimestre del año acumuló una variación de 3,83%, mientras que la tasa anual se ubicó en 5,14%.

**ÍNDICE DE PRECIOS DE PRODUCTOR: SECTOR AGROPECUARIO Y PESCA
MARZO 2026**

SECTOR / DIVISIÓN	PONDERACIÓN (%)	VARIACIÓN PORCENTUAL 1/		
		MARZO 2026	ENE - MAR 2026	ABR 2025 - MAR 2026
AGROPECUARIO Y PESCA	100,00	2,69	3,83	5,14
AGRICULTURA Y GANADERÍA	84,37	1,81	3,53	6,28
PESCA Y ACUICULTURA	15,63	8,82	5,87	-1,76

1/ Información preliminar

Fuente: Instituto Nacional de Estadística e Informática

**VARIACIÓN PORCENTUAL MENSUAL DEL ÍNDICE DE PRECIOS DE PRODUCTOR
SECTOR AGROPECUARIO Y PESCA
ENERO 2024 – MARZO 2026**

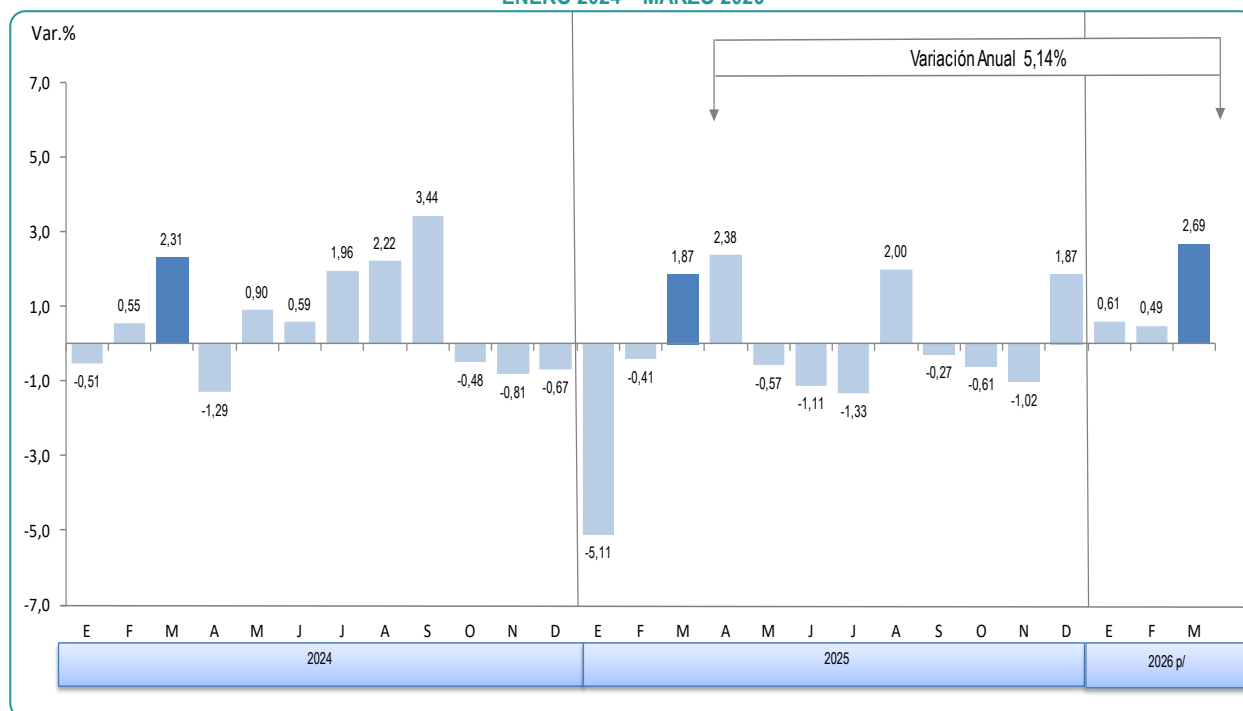

p/ Información preliminar: MAR 26.

Fuente: Instituto Nacional de Estadística e Informática

En el mes de marzo 2026, el sector Agropecuario y Pesca, registró una variación de 2,69%, impulsada por la división **Agricultura y ganadería**, que creció en 1,81%. Este comportamiento estuvo influenciado por el grupo de plantas no perennes en 5,10%, debido al comportamiento de las siguientes clases: Cultivo de hortalizas y melones, raíces y tubérculos 8,84% (papa 21,7% asociado a factores climáticos que afectaron la producción; cebolla 14,1%, ajo 10,4%, camote 9,8%, zanahoria 6,6%, tomates 6,4%, yuca 5,1%, col 4,2%, olluco 3,4%, apio 2,4%, oca 2,1%, lechuga y coliflor 1,4%, cada uno); Plantas de fibra (algodón en rama 3,83%); Cereales (excepto arroz) y legumbres 2,13% (arveja grano verde 16,9%, frijol grano verde 5,8%, frijol grano seco 4,4%, arveja grano seco 2,5%, maíz amarillo duro 2,1%, haba grano verde 1,6%, trigo 1,3% y cebada 1,1%); Pastos cultivados (alfalfa) 1,34%. Sin embargo, se observaron disminuciones en los precios de pepinillo -18,8%, achiote -10,6%, haba grano seco -7,1%, espárragos -5,4%, ají -4,0%, zapallo y pallar grano seco (ambos en -2,7%) y sandía -1,4%.

Asimismo, el grupo Ganadería se incrementó en 1,96%, por el encarecimiento de precios de Aves de corral en 3,23% (pollo vivo en granja en 3,7% ante una menor oferta y mayores costos del maíz); en menor medida, subieron la leche cruda de vaca 1,1%, alpaca y caprino vivo (ambos con 0,4%).

De otro lado, el grupo de Plantas perennes registró una caída de 5,02%, debido al cultivo de Plantas con las que se preparan bebidas, que disminuyó en 13,67% (café en grano -13,8% y cacao en grano -12,0%, por el aporte de la oferta global); en contraste, algunos productos mostraron alzas de precios, como la aceituna 25,2%, palma aceitera 9,3%, mandarina 8,7%, fresa 8,6%, manzana 8,2%, piña 5,4%, tuna 4,0%, mango 2,8%, uva 2,5%, papaya 1,3% y granadilla 1,1%.

Finalmente, la división **Pesca y acuicultura** subió en 8,82%, debido al comportamiento del grupo Pesca, que mostró una variación positiva de 9,79%; explicado por una menor disponibilidad de las especies como: jurel 17,5%, pota 12,5%, perico 12,4%, palometa 10,0%, anchoveta 9,5% y boquichico 9,3%. De igual manera, el grupo Acuicultura registró un aumento de 0,19%.

**PRODUCTOS AGRÍCOLAS Y PECUARIOS CON MAYOR INCIDENCIA
ÍNDICE DE PRECIOS DE PRODUCTOR - SECTOR AGROPECUARIO Y PESCA
MARZO 2026**

Producto	Var %	Incidencia	Producto	Var %	Incidencia
Papa	21,7	1,513	Café en grano	-13,8	-1,148
Anchoveta	9,5	0,715	Espárragos	-5,4	-0,274
Pollo vivo	3,7	0,467	Cacao en grano	-12,0	-0,090
Cebolla	14,1	0,201	Haba de grano seco	-7,1	-0,022
Jurel	17,5	0,142	Pepinillo	-18,8	-0,016

Fuente: Instituto Nacional de Estadística e Informática

**PRODUCTOS AGRÍCOLAS Y PECUARIOS CON MAYOR VARIACIÓN
ÍNDICE DE PRECIOS DE PRODUCTOR - SECTOR AGROPECUARIO Y PESCA
MARZO 2026**

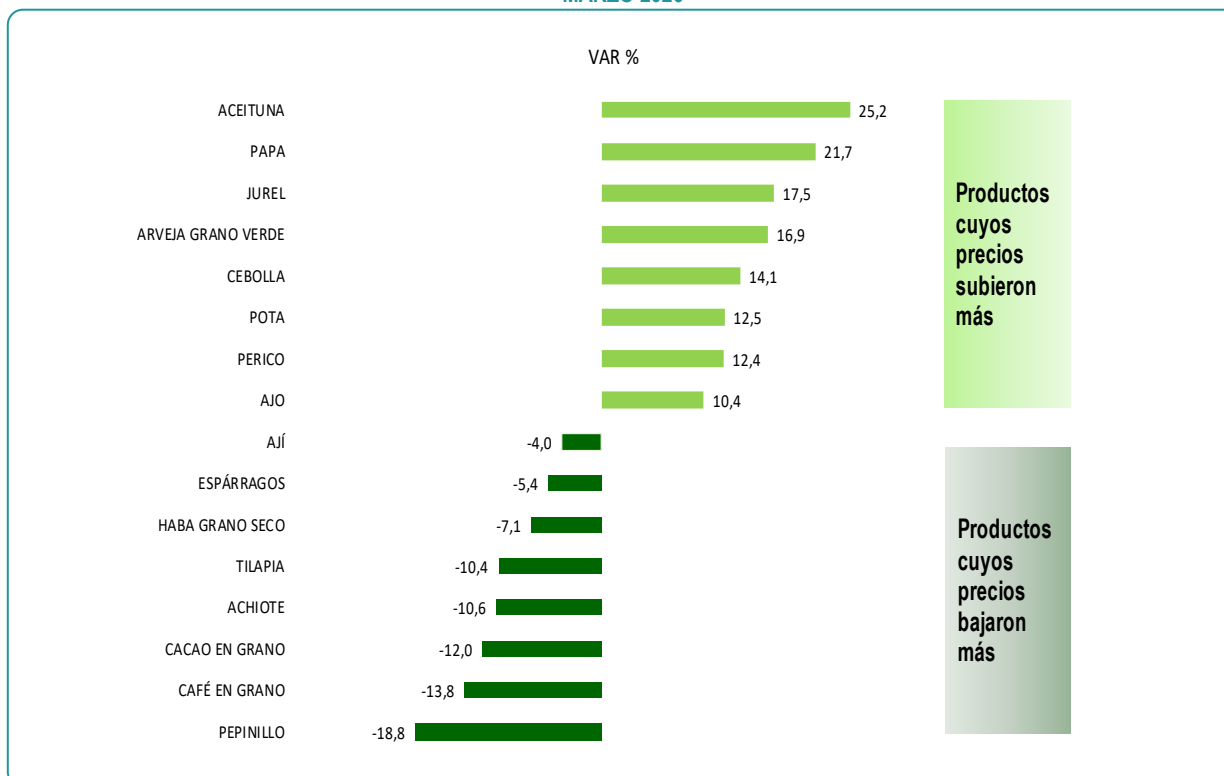

Fuente: Instituto Nacional de Estadística e Informática

Índice de Precios de Productor

VARIACIÓN PORCENTUAL DEL ÍNDICE DE PRECIOS DE PRODUCTOR: SECTOR AGROPECUARIO Y PESCA MARZO 2026

SECTOR / DIVISIÓN / GRUPO / CLASE	PONDERACIÓN (%)	VARIACIÓN PORCENTUAL 1/		
		MARZO 2026	ENE - MAR 2026	ABR 2025 - MAR 2026
Agropecuario y Pesca	100,00	2,69	3,83	5,14
Agricultura y Ganadería	84,37	1,81	3,53	6,28
Cultivo de Plantas No Perennes	38,81	5,10	8,43	6,54
Cereales (excepto arroz) y legumbres	8,15	2,13	7,95	1,68
Arroz	8,16	0,51	-1,18	-21,88
Hortalizas y melones, raíces y tubérculos	17,31	8,84	17,74	30,22
Plantas de fibra	2,25	3,83	-12,94	-25,79
Pastos cultivados	2,95	1,34	-5,49	-0,26
Cultivo de Plantas Perennes	14,69	-5,02	-11,66	-4,77
Uva	1,20	2,52	-9,47	19,96
Frutas tropicales y subtropicales	4,38	0,71	0,12	8,51
Cítricos	1,62	0,97	-2,53	-2,12
Frutas de pepita y hueso	0,37	4,14	-1,45	5,31
Otros frutos de árboles y arbustos	1,49	5,10	3,96	7,81
Frutos oleaginosos	0,44	17,31	14,82	-13,65
Plantas para preparar bebidas	5,19	-13,67	-23,89	-16,80
Ganadería	30,87	1,96	8,63	14,70
Ganado bovino	10,96	0,65	1,06	2,31
Camélidos	0,40	0,36	0,17	2,10
Ovejas y cabras	2,07	0,31	0,71	2,03
Ganado porcino	2,72	0,26	-0,55	0,31
Aves de corral	14,72	3,23	16,53	28,62
Pesca y Acuicultura	15,63	8,82	5,87	-1,76
Pesca	13,94	9,79	6,49	-1,18
Pesca marítima	13,65	9,80	5,71	-1,91
Pesca de agua dulce	0,29	9,43	26,13	17,38
Acuicultura	1,70	0,19	0,16	-7,04
Acuicultura marina	1,26	1,36	0,77	-8,97
Acuicultura de agua dulce	0,44	-2,19	-1,09	-2,72

1/ Información preliminar

Fuente: Instituto Nacional de Estadística e Informática

ÍNDICE DE PRECIOS DE PRODUCTOR Y VARIACIÓN PORCENTUAL, SEGÚN DIVISIÓN: 2025 – 2026
SECTOR AGROPECUARIO Y PESCA
 (Base 2015 = 100,0)

SECTOR / DIVISIÓN	ÍNDICE		VARIACIÓN PORCENTUAL					
			MENSUAL		ACUMULADA		ANUAL 1/	
	2025	2026	2025	2026	2025	2026	2025	2026
AGROPECUARIO Y PESCA								
ENERO	138,85	143,52	-5,11	0,61	-5,11	0,61	3,38	3,36
FEBRERO	138,29	144,22	-0,41	0,49	-5,49	1,11	2,40	4,29
MARZO	140,87	148,11 p/	1,87	2,69	-3,73	3,83	1,96	5,14
ABRIL	144,22		2,38		-1,44		5,75	
MAYO	143,40		-0,57		-2,00		4,21	
JUNIO	141,80		-1,11		-3,09		2,44	
JULIO	139,92		-1,33		-4,38		-0,86	
AGOSTO	142,72		2,00		-2,47		-1,07	
SETIEMBRE	142,33		-0,27		-2,73		-4,62	
OCTUBRE	141,46		-0,61		-3,33		-4,75	
NOVIEMBRE	140,02		-1,02		-4,31		-4,95	
DICIEMBRE	142,64		1,87		-2,52		-2,52	
AGRICULTURA Y GANADERÍA								
ENERO	137,67	148,25	-5,04	0,84	-5,04	0,84	1,17	7,68
FEBRERO	137,59	149,49	-0,05	0,84	-5,09	1,68	0,53	8,64
MARZO	143,20	152,20 p/	4,07	1,81	-1,22	3,53	2,13	6,28
ABRIL	147,50		3,00		1,75		6,67	
MAYO	147,27		-0,15		1,59		5,63	
JUNIO	146,00		-0,87		0,71		4,17	
JULIO	143,49		-1,72		-1,02		-0,99	
AGOSTO	146,59		2,16		1,12		-1,28	
SETIEMBRE	146,27		-0,22		0,90		-2,76	
OCTUBRE	145,69		-0,40		0,50		-1,42	
NOVIEMBRE	142,40		-2,26		-1,77		-2,63	
DICIEMBRE	147,01		3,24		1,41		1,41	
PESCA Y ACUICULTURA								
ENERO	145,25	117,98	-5,47	-0,89	-5,47	-0,89	16,35	-18,77
FEBRERO	142,03	115,81	-2,22	-1,84	-7,57	-2,71	13,40	-18,46
MARZO	128,28	126,03 p/	-9,68	8,82	-16,52	5,87	0,90	-1,76
ABRIL	126,53		-1,36		-17,65		0,29	
MAYO	122,48		-3,20		-20,29		-4,16	
JUNIO	119,15		-2,72		-22,46		-7,69	
JULIO	120,63		1,24		-21,49		-0,01	
AGOSTO	121,81		0,98		-20,72		0,28	
SETIEMBRE	121,05		-0,63		-21,22		-15,24	
OCTUBRE	118,62		-2,01		-22,81		-22,14	
NOVIEMBRE	127,18		7,22		-17,23		-16,91	
DICIEMBRE	119,04		-6,40		-22,53		-22,53	

Nota: Los índices son actualizados cada tres meses y luego son definitivos.

1/ Respecto al mismo mes del año anterior.

p/ Información preliminar

Fuente: Instituto Nacional de Estadística e Informática

Índice de Precios de Productor

II. SECTOR EXPLOTACIÓN DE MINAS Y CANTERAS

En marzo 2026, el Índice de Precios de Productor (IPP) del sector Explotación de Minas y Canteras, mantuvo su tendencia al alza. Al registrar una tasa mensual de 2,82%, este indicador consolidó tres meses consecutivos de variaciones positivas enero (9,04%) y febrero (4,28%); acumulando un avance de 16,92% en el primer trimestre del año y un crecimiento anual de 37,94%.

El sector presentó los siguientes resultados por división:

ÍNDICE DE PRECIOS DE PRODUCTOR: SECTOR EXPLOTACIÓN DE MINAS Y CANTERAS MARZO 2026

SECTOR / DIVISIÓN	PONDERACIÓN (%)	VARIACIÓN PORCENTUAL		
		MARZO 2026	ENE - MAR 2026	ABR 2025 - MAR 2026
EXPLOTACIÓN DE MINAS Y CANTERAS	100,00	2,82	16,92	37,94
EXTRACCIÓN DE PETRÓLEO CRUDO Y GAS NATURAL	17,41	30,49	41,48	17,22
EXTRACCIÓN DE MINERALES METALÍFEROS	80,72	0,20	14,59	41,36
EXPLOTACIÓN DE OTRAS MINAS Y CANTERAS	1,87	7,00	7,00	7,00

Fuente: Instituto Nacional de Estadística e Informática

VARIACIÓN PORCENTUAL MENSUAL DEL ÍNDICE DE PRECIOS DE PRODUCTOR SECTOR EXPLOTACIÓN DE MINAS Y CANTERAS ENERO 2024 – MARZO 2026

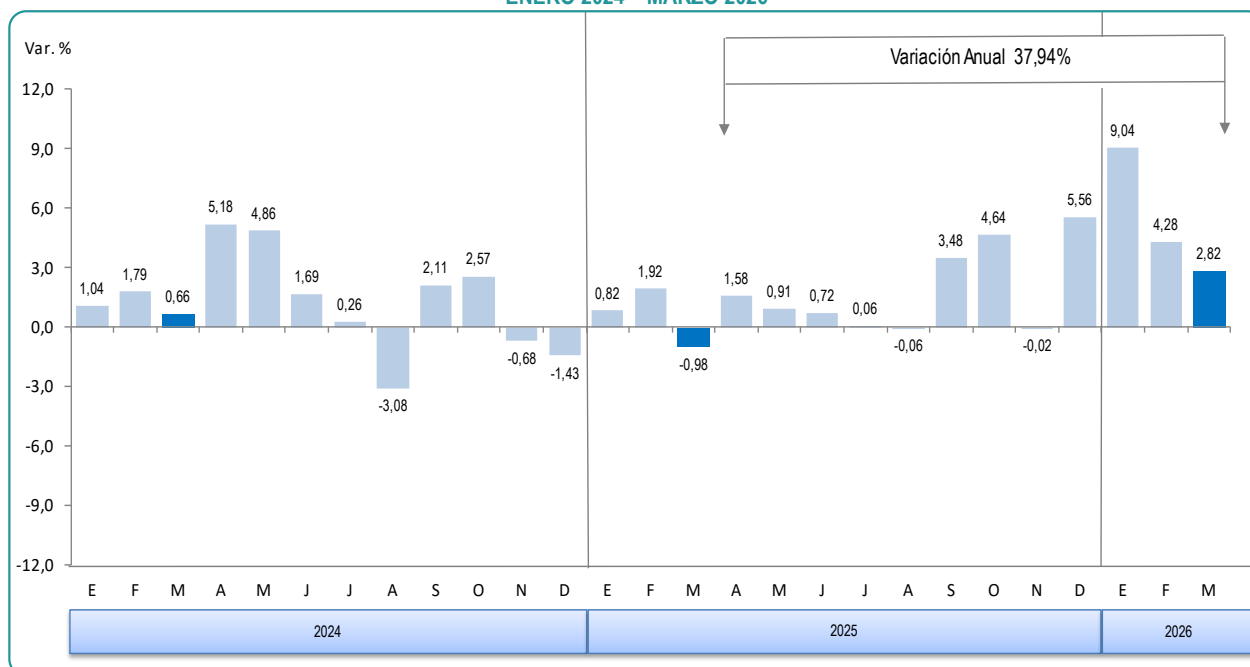

Fuente: Instituto Nacional de Estadística e Informática

Las actividades económicas que conforman el sector Explotación de Minas y Canteras presentaron un dinamismo durante el mes de marzo, principalmente en **Extracción de petróleo crudo y gas natural** en 30,49%, por el alza en el precio del petróleo crudo (43,10%), como consecuencia de la volatilidad de los mercados internacionales (referenciales Brent y WTI), factores geopolíticos y ajustes en la oferta.

Siguiendo la tendencia, **Extracción de otras minas y canteras** se situó en 7,00%, por el aumento en el precio del hormigón.

En el mismo sentido, **Extracción de minerales metalíferos** se incrementó en 0,20%, por las mejores cotizaciones de los metales industriales, como el molibdeno (5,5%), plomo (3,2%) y hierro (2,7%). Sin embargo, los metales preciosos mostraron precios diferenciados oro (0,6%) y plata (-4,3%) debido a la incertidumbre económica.

**VARIACIÓN PORCENTUAL DEL ÍNDICE DE PRECIOS DE PRODUCTOR:
SECTOR EXPLOTACIÓN DE MINAS Y CANTERAS
MARZO 2026**

SECTOR / DIVISIÓN / CLASE	PONDERACIÓN (%)	VARIACIÓN PORCENTUAL		
		MARZO 2026	ENE - MAR 2026	ABR 2025 - MAR 2026
Explotación de Minas y Canteras	100,00	2,82	16,92	37,94
Extracción de Petróleo Crudo y Gas Natural	17,41	30,49	41,48	17,22
Petróleo Crudo	11,28	43,10	60,61	26,60
Gas Natural	6,13	2,68	3,58	-4,53
Extracción de Minerales Metalíferos	80,72	0,20	14,59	41,36
Minerales de Hierro	1,71	2,72	-6,07	-4,30
Minerales Metalíferos No Ferrosos	79,01	0,16	14,95	42,34
Explotación de Otras Minas y Canteras	1,87	7,00	7,00	7,00
Piedra, Arena y Arcilla	1,87	7,00	7,00	7,00

Fuente: Instituto Nacional de Estadística e Informática

Índice de Precios de Productor

ÍNDICE DE PRECIOS DE PRODUCTOR Y VARIACIÓN PORCENTUAL, SEGÚN DIVISIÓN: 2025 - 2026 SECTOR EXPLOTACIÓN DE MINAS Y CANTERAS (Base 2015 = 100,0)

SECTOR / DIVISIÓN	ÍNDICE		VARIACIÓN PORCENTUAL					
			MENSUAL		ACUMULADA		ANUAL 1/	
	2025	2026	2025	2026	2025	2026	2025	2026
EXPLOTACIÓN DE MINAS Y CANTERAS								
ENERO	209,67	272,21	0,82	9,04	0,82	9,04	15,45	29,83
FEBRERO	213,69	283,87	1,92	4,28	2,76	13,71	15,60	32,84
MARZO	211,59	291,87	-0,98	2,82	1,75	16,92	13,72	37,94
ABRIL	214,93		1,58		3,35		9,82	
MAYO	216,88		0,91		4,29		5,68	
JUNIO	218,45		0,72		5,05		4,67	
JULIO	218,57		0,06		5,10		4,46	
AGOSTO	218,43		-0,06		5,04		7,71	
SETIEMBRE	226,04		3,48		8,69		9,15	
OCTUBRE	236,54		4,64		13,74		11,35	
NOVIEMBRE	236,50		-0,02		13,72		12,09	
DICIEMBRE	249,64		5,56		20,04		20,04	
EXTRACCIÓN DE PETRÓLEO CRUDO Y GAS NATURAL								
ENERO	168,70	130,98	5,75	2,58	5,75	2,58	0,52	-22,36
FEBRERO	161,35	138,45	-4,36	5,70	1,14	8,43	-8,72	-14,19
MARZO	154,13	180,66	-4,47	30,49	-3,39	41,48	-12,69	17,22
ABRIL	148,45		-3,68		-6,94		-19,17	
MAYO	142,98		-3,69		-10,37		-18,40	
JUNIO	149,71		4,71		-6,15		-15,54	
JULIO	147,67		-1,37		-7,43		-17,63	
AGOSTO	143,60		-2,76		-9,99		-14,87	
SETIEMBRE	141,87		-1,21		-11,07		-11,92	
OCTUBRE	133,07		-6,20		-16,59		-18,56	
NOVIEMBRE	130,43		-1,98		-18,24		-19,22	
DICIEMBRE	127,69		-2,10		-19,96		-19,96	
EXTRACCIÓN DE MINERALES METALÍFEROS								
ENERO	220,64	306,26	0,06	9,77	0,06	9,77	18,58	38,80
FEBRERO	227,21	319,09	2,98	4,19	3,04	14,37	20,75	40,44
MARZO	226,17	319,71	-0,46	0,20	2,57	14,59	19,21	41,36
ABRIL	231,53		2,37		5,00		15,69	
MAYO	235,13		1,55		6,63		10,01	
JUNIO	235,62		0,21		6,85		8,28	
JULIO	236,21		0,25		7,12		8,44	
AGOSTO	236,91		0,30		7,44		11,68	
SETIEMBRE	246,71		4,13		11,89		12,61	
OCTUBRE	261,61		6,04		18,64		16,17	
NOVIEMBRE	262,13		0,20		18,88		17,11	
DICIEMBRE	279,01		6,44		26,53		26,53	
EXPLOTACIÓN DE OTRAS MINAS Y CANTERAS								
ENERO	117,41	117,41	0,00	0,00	0,00	0,00	0,00	0,00
FEBRERO	117,41	117,41	0,00	0,00	0,00	0,00	0,00	0,00
MARZO	117,41	125,62	0,00	7,00	0,00	7,00	0,00	7,00
ABRIL	117,41		0,00		0,00		0,00	
MAYO	117,41		0,00		0,00		0,00	
JUNIO	117,41		0,00		0,00		0,00	
JULIO	117,41		0,00		0,00		0,00	
AGOSTO	117,41		0,00		0,00		0,00	
SETIEMBRE	117,41		0,00		0,00		0,00	
OCTUBRE	117,41		0,00		0,00		0,00	
NOVIEMBRE	117,41		0,00		0,00		0,00	
DICIEMBRE	117,41		0,00		0,00		0,00	

1/ Respecto al mismo mes del año anterior.

Fuente: Instituto Nacional de Estadística e Informática.

III. SECTOR INDUSTRIAS MANUFACTURERAS

El Índice de Precios de Productor del sector Industrias Manufactureras registró una variación de 1,79% durante el mes de análisis. Con este resultado el indicador acumuló 5,44%, mientras que la tasa anual se situó en 6,85%.

El resultado de las actividades económicas es la siguiente:

VARIACIÓN PORCENTUAL DEL ÍNDICE DE PRECIOS DE PRODUCTOR: SECTOR INDUSTRIAS MANUFACTURERAS MARZO 2026

SECTOR / DIVISIÓN	PONDERACIÓN (%)	VARIACIÓN PORCENTUAL		
		MARZO 2026	ENE - MAR 2026	ABR 2025 - MAR 2026
INDUSTRIAS MANUFACTURERAS	100,00	1,79	5,44	6,85
10 Elaboración de productos alimenticios	22,55	0,63	1,53	-2,31
11 Elaboración de bebidas	3,66	0,00	0,15	2,37
13 Fabricación de productos textiles	5,16	0,30	0,20	-1,80
14 Fabricación de prendas de vestir	8,28	0,08	0,51	0,00
15 Fab.de prod. de cuero y productos conexos	1,81	0,01	0,04	0,08
16 Fab.de prod. de madera y corcho, excepto muebles	3,50	0,25	0,66	1,03
17 Fabricación de papel y de productos de papel	2,70	0,85	0,68	-0,39
18 Impresión y reproducción de grabaciones	3,21	0,46	1,17	0,79
19 Fab.de coque y prod. de la refinación del petróleo	4,61	37,55	37,43	22,68
20 Fabricación de sustancias y productos químicos	6,77	0,63	1,55	-0,04
21 Fab. de productos farmacéuticos	2,02	0,14	-0,41	-2,54
22 Fabricación de productos de caucho y de plástico	3,86	2,34	2,55	-3,94
23 Fab. de otros productos minerales no metálicos	6,99	0,67	0,99	0,77
24 Fabricación de metales comunes	13,55	-2,11	11,79	30,80
25 Fab.de prod. Elab. de metal, exc. maq. y eq.	3,77	1,69	1,79	-2,18
27 Fabricación de equipo eléctrico	1,14	3,00	6,30	6,49
28 Fabricación de maquinaria y equipo n.c.p.	0,71	0,49	1,16	-1,16
29 Fab. de vehículos automotores, remolques y semirremolques	0,83	2,17	1,85	-3,87
31 Fabricación de muebles	2,74	3,18	3,22	1,88
32 Otras industrias manufactureras	2,16	2,51	7,32	14,75

Fuente: Instituto Nacional de Estadística e Informática

Índice de Precios de Productor

VARIACIÓN PORCENTUAL MENSUAL DEL ÍNDICE DE PRECIOS DE PRODUCTOR SECTOR INDUSTRIAS MANUFACTURERAS ENERO 2024 – MARZO 2026

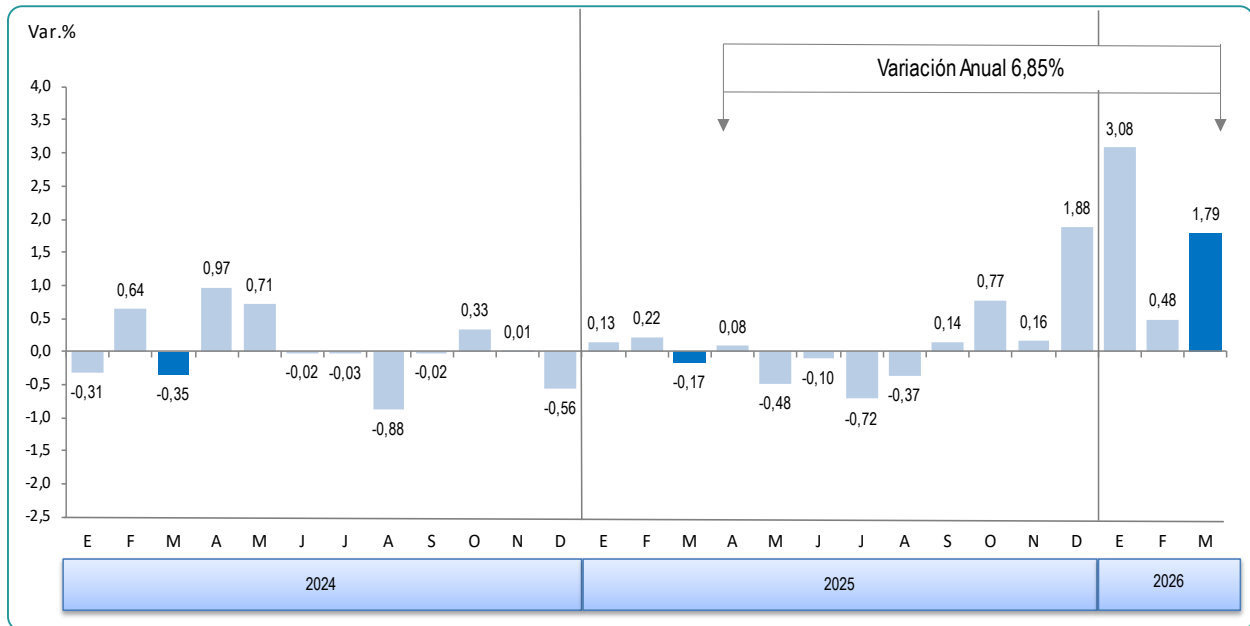

Fuente: Instituto Nacional de Estadística e Informática

- ✓ **Productos de la refinación del petróleo** registraron un crecimiento de **37,55%**, impulsados por el alza en los precios del petróleo diésel (48,7%), gasohol (26,9%) y lubricantes (1,2%). Este comportamiento refleja la volatilidad del mercado internacional, sin embargo, bajó el precio del gas licuado de petróleo (3,6%).
- ✓ **Productos alimenticios** mostraron aumento de **0,63%**, principalmente en las clases: Elaboración y conservación de pescado, crustáceos y moluscos 2,07% (harina de pescado 2,8% y aceite de pescado 1,4%); Elaboración de azúcar 1,53%, influenciada por una menor oferta en el mercado internacional; Elaboración y conservación de carne 1,44% (carne de pollo 2,6%, carne vacuno 1,3%, hot dog y salchichas 0,6%); Elaboración de cacao y chocolate y de productos de confitería 0,35%; Elaboración de piensos para animales 0,27%; Elaboración de macarrones, fideos, alcuzczuz y productos farináceos similares 0,19%; Elaboración de aceites y grasas de origen vegetal y animal 0,08% y Elaboración de productos lácteos en 0,05%. Por el contrario, bajaron los precios de alcachofa preparada o en conserva en -3,4%, concentrado de frutas -1,1%, sémola -1,0%, harina de trigo industrial -0,9%, arroz superior -0,7%, pulpas de frutas y galletas dulces (ambos en -0,5%).
- ✓ **Productos de caucho y de plástico** con una variación positiva de **2,34%**, determinado por las Cubiertas y cámaras de caucho 2,69% (neumáticos de caucho 2,9% y bandas para reencauche de neumáticos 1,8%); de la misma forma, Productos de plástico con 2,29% (mangas 4,7%, botellas y tapas de plástico 4,3%, frascos, galoneras y bidones 3,2%, cajas de plástico 2,9% y laminados diversos 2,7%).
- ✓ **Muebles (3,18%)**, explicado por los mayores precios en colchones 6,6% y sillas de plástico 1,0%.

- ✓ **Otras industrias manufactureras se incrementaron en 2,51%**, por el encarecimiento de cadenas 6,8%, aretes 4,3%, cierres de cremallera 4,1% y termos 2,4%.
- ✓ **Productos elaborados de metal excepto maquinaria y equipo (1,69%)**, básicamente en las clases Otros productos elaborados de metal n.c.p 1,76% (clavos 2,7%, envases de hojalata 2,5%, tapas de metal 2,1% y tornillos 2,0%) y Productos metálicos para uso estructural 1,62% (tubos 4,5%, insumos para estructuras de sustento y perfiles, ambos en 2,0%).
- ✓ **Otros productos minerales no metálicos (0,67%)**, sustentado por la Fabricación de materiales de arcilla 2,49%, donde los ladrillo para pared (8,2%) y techo (5,4%) mostraron las mayores alzas, debido al incremento en los costos operativos de producción; de igual forma, las clases Vidrio y productos de vidrio subieron en 1,09% (cristales templados 3,2% y parabrisas de vidrio 1,3%) y Fabricación de artículos de hormigón, cemento y yeso 0,21% (concreto premezclado convencional 0,4% y postes de concreto 0,2%).
- ✓ **Equipo eléctrico (3,00%)**, contribuyeron las clases Fabricación de motores, generadores y transformadores eléctricos 5,22% (tableros de distribución eléctrica 5,8% y transformadores eléctricos 5,0%) y Otros hilos y cables eléctricos en 0,61% (cables para uso de construcción 3,7%, cables para instalaciones aéreas 2,7% y cables de uso general 1,8%).

**RANKING DE INCIDENCIAS DE LAS ACTIVIDADES ECONÓMICAS EN EL ÍNDICE DE PRECIOS DE PRODUCTOR
SECTOR INDUSTRIAS MANUFACTURERAS
MARZO 2026**

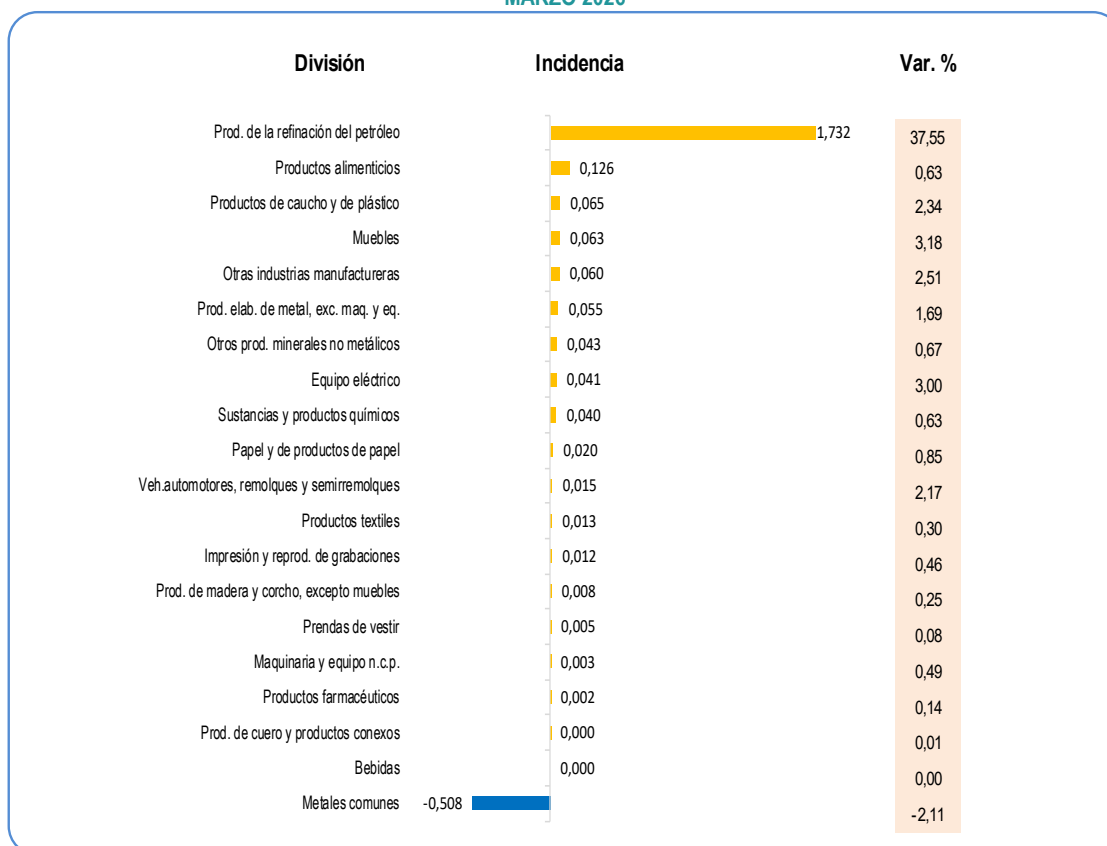

Fuente: Instituto Nacional de Estadística e Informática

Índice de Precios de Productor

A diferencia de las anteriores, la única actividad que presentó un comportamiento negativo fue:

- ✓ **Fabricación de metales comunes** experimentó un descenso de **2,11%**, aportando la clase Fabricación de productos primarios de metales preciosos y otros metales no ferrosos -2,44% (plata refinada -6,8%, estaño -3,1% y cobre -3,0%). Sin embargo, este comportamiento fue atenuado por el alza de precios del cinc 4,9% y el oro 1,4%. Asimismo, la clase Industrias básicas de hierro y acero reportó un incremento de 2,10%, reflejando la volatilidad en las cotizaciones globales.

ÍNDICE DE PRECIOS DE PRODUCTOR Y VARIACIÓN PORCENTUAL SECTOR INDUSTRIAS MANUFACTURERAS (Base 2015 = 100,0)

MES	ÍNDICE		VARIACIÓN PORCENTUAL					
			MENSUAL		ACUMULADA		ANUAL 1/	
	2025	2026	2025	2026	2025	2026	2025	2026
ENERO	139,02	145,30	0,13	3,08	0,13	3,08	0,92	4,51
FEBRERO	139,34	146,00	0,22	0,48	0,35	3,58	0,51	4,78
MARZO	139,10	148,62	-0,17	1,79	0,18	5,44	0,68	6,85
ABRIL	139,21		0,08		0,26		-0,21	
MAYO	138,54		-0,48		-0,22		-1,39	
JUNIO	138,40		-0,10		-0,32		-1,46	
JULIO	137,40		-0,72		-1,04		-2,14	
AGOSTO	136,89		-0,37		-1,41		-1,65	
SETIEMBRE	137,07		0,14		-1,27		-1,49	
OCTUBRE	138,13		0,77		-0,51		-1,06	
NOVIEMBRE	138,35		0,16		-0,36		-0,92	
DICIEMBRE	140,95		1,88		1,52		1,52	

1/ Respecto al mismo mes del año anterior.

Fuente: Instituto Nacional de Estadística e Informática

**VARIACIÓN PORCENTUAL DEL ÍNDICE DE PRECIOS DE PRODUCTOR:
SECTOR INDUSTRIAS MANUFACTURERAS
MARZO 2026**

SECTOR / DIVISIÓN / CLASE		PONDERACIÓN (%)	VARIACIÓN PORCENTUAL		
			MARZO 2026	ENE - MAR 2026	ABR 2025 - MAR 2026
Industrias Manufactureras		100,00	1,79	5,44	6,85
10	Elaboración de prod. Alimenticios	22,55	0,63	1,53	-2,31
1010	Elab. y conservación de carne	2,80	1,44	5,01	5,30
1020	Elab. y conservación de pescado, crustáceos y moluscos	5,39	2,07	5,24	-2,94
1030	Elab. y conserv. de frutas, legumbres y hortalizas	1,64	-0,03	1,02	-1,51
1040	Elab. de aceites y grasas de origen vegetal y animal	1,59	0,08	-0,53	-2,98
1050	Elab. de productos lácteos	1,89	0,05	0,48	1,77
1061	Elab. de productos de molinería	2,66	-0,76	-2,40	-10,59
1071	Elab. de productos de panadería	2,58	-0,07	0,32	0,43
1072	Elaboración de azúcar	0,97	1,53	-0,65	-17,97
1073	Elab. de cacao y chocolate y de prod. de confitería	0,39	0,35	0,07	-1,00
1074	Elab. de macarrones, fideos, alucuzcuz y prod. farináceos similares	0,51	0,19	-0,74	-2,18
1079	Elab. de otros prod. alimenticios n.c.p.	1,44	0,00	-0,14	1,88
1080	Elab. de piensos preparados para animales	0,68	0,27	0,35	-1,84
11	Elaboración de bebidas	3,66	0,00	0,15	2,37
1101	Destilación, rectificación y mezcla de bebidas alcohólicas	0,23	0,00	0,24	0,11
1102	Elaboración de vinos	0,16	0,00	0,45	1,32
1103	Elaboración de bebidas malteadas y de malta	2,08	0,00	0,00	4,19
1104	Elab. de bebidas no alcohólicas; prod. de aguas minerales y otras aguas embotelladas	1,19	0,00	0,44	-1,01
13	Fabricación de productos textiles	5,16	0,30	0,20	-1,80
1311	Preparación e hilatura de fibras textiles	2,72	0,66	0,88	-1,45
1312	Tejedura de productos textiles	1,86	-0,24	-0,75	-1,87
1391	Fabricación de tejidos de punto y ganchillo	0,58	0,22	-0,13	-3,20
14	Fabricación de prendas de vestir	8,28	0,08	0,51	0,00
1410	Fab. de prendas de vestir, excepto prendas de piel	6,87	-0,03	0,21	-0,02
1430	Fab. de artículos de punto y ganchillo	1,41	0,62	2,07	0,12
15	Fab. de productos de cuero y productos conexos	1,81	0,01	0,04	0,08
1512	Fab. de maletas, bolsos de mano y art. similares, y de art. de talabartería y guarnicionería	0,50	0,00	0,42	0,42
1520	Fabricación de calzado	1,31	0,02	-0,10	-0,04
16	Madera y fab. de prod. de madera y corcho, exc. muebles	3,50	0,25	0,66	1,03
1610	Aserrado y acepilladura de madera	3,50	0,25	0,66	1,03
17	Fab. de papel y de productos de papel	2,70	0,85	0,68	-0,39
1701	Fab. de pasta de madera, papel y cartón	0,20	3,75	4,99	-4,38
1702	Fab. de papel y cartón ondulado y de envases de papel y cartón	0,81	1,35	0,69	-1,91
1709	Fab. de otros artículos de papel y cartón	1,69	0,33	0,22	0,75
18	Impresión y reproducción de grabaciones	3,21	0,46	1,17	0,79
1811	Impresión	3,21	0,46	1,17	0,79

Índice de Precios de Productor

VARIACIÓN PORCENTUAL DEL ÍNDICE DE PRECIOS DE PRODUCTOR: SECTOR INDUSTRIAS MANUFACTURERAS MARZO 2026

SECTOR / DIVISIÓN / CLASE	PONDERACIÓN (%)	VARIACIÓN PORCENTUAL		
		MARZO 2026	ENE - MAR 2026	ABR 2025 - MAR 2026
19 Fab. de coque y prod. de la refinación del petróleo	4,61	37,55	37,43	22,68
1920 Fab. de prod. de la refinación del petróleo	4,61	37,55	37,43	22,68
20 Fabricación de sustancias y productos químicos	6,77	0,63	1,55	-0,04
2011 Fab. de sustancias químicas básicas	0,97	1,74	4,66	0,68
2022 Fab. de pinturas, barnices y productos de revestimiento similares, tintas de imprenta y masillas	1,62	0,08	0,63	-1,09
2023 Fab. de jabones y detergentes, preparados para limpiar y pulir, perfumes y preparados de tocador	3,32	0,45	0,81	0,69
2029 Fab. de otros productos químicos n.c.p.	0,87	1,15	2,69	-1,88
21 Fab. de prod. farmacéuticos, sustancias químicas medicinales	2,02	0,14	-0,41	-2,54
2100 Fab. de prod. farmacéuticos, sustancias químicas medicinales y prod. botánicos de uso farmacéutico	2,02	0,14	-0,41	-2,54
22 Fab. de productos de caucho y de plástico	3,86	2,34	2,55	-3,94
2211 Fab. de cubiertas y cámaras de caucho; recauchutado y renovación de cubiertas de caucho	0,52	2,69	2,19	-4,77
2220 Fab. de productos de plástico	3,33	2,29	2,60	-3,81
23 Fab. de otros productos minerales no metálicos	6,99	0,67	0,99	0,77
2310 Fab. de vidrio y productos de vidrio	0,74	1,09	1,69	-0,13
2392 Fab. de materiales de construcción de arcilla	1,52	2,49	3,26	1,38
2394 Fab. de cemento, cal y yeso	3,90	0,08	0,03	0,56
2395 Fab. de artículos de hormigón, cemento y yeso	0,83	0,21	1,49	1,48
24 Fab. de metales comunes	13,55	-2,11	11,79	30,80
2410 Industrias básicas de hierro y acero	1,78	2,10	-1,24	-11,20
2420 Fab. de prod. primarios de metales preciosos y otros metales no ferrosos	11,77	-2,44	13,03	36,17
25 Fab. de productos elaborados de metal, excepto maquinaria y equipo	3,77	1,69	1,79	-2,18
2511 Fab. de productos metálicos para uso estructural	2,29	1,62	2,34	-1,28
2599 Fab. de otros productos elaborados de metal n.c.p.	1,49	1,76	1,12	-3,27
27 Fabricación de equipo eléctrico	1,14	3,00	6,30	6,49
2710 Fab. de motores, generadores y transformadores eléctricos y aparatos de distribución y control de la energía eléctrica	0,54	5,22	5,28	5,15
2732 Fab. de otros hilos y cables eléctricos	0,59	0,61	7,46	8,03
28 Fab. de maquinaria y equipo n.c.p.	0,71	0,49	1,16	-1,16
2824 Fab. de maq. para la explotación de minas y canteras y para obras de construcción	0,71	0,49	1,16	-1,16
29 Fab. de vehículos automotores, remolques y semirremolques	0,83	2,17	1,85	-3,87
2920 Fab. de carrocerías para vehículos automotores; fabricación de remolques y semirremolques	0,22	1,95	1,36	-2,38
2930 Fab. de partes, piezas y accesorios para vehículos automotores	0,61	2,24	2,02	-4,37
31 Fabricación de muebles	2,74	3,18	3,22	1,88
3100 Fabricación de muebles	2,74	3,18	3,22	1,88
32 Otras industrias manufactureras	2,16	2,51	7,32	14,75
3211 Fabricación de joyas y artículos conexos	0,55	4,14	14,09	34,93
3290 Otras industrias manufactureras n.c.p.	1,61	0,73	0,58	-1,81

Fuente: Instituto Nacional de Estadística e Informática

ÍNDICE DE PRECIOS DE PRODUCTOR (Resumen metodológico)

El Índice de Precios de Productor (IPP), es el indicador económico que mide las variaciones de precios al que los productores nacionales venden sus productos, en la primera etapa de la comercialización. Para tal fin, se considera el precio básico o de fábrica, no se incluyen impuestos, gastos de comercialización ni de transporte.

Este indicador se viene calculando desde el año 2015, desagregado en tres sectores económicos: 1) Agropecuario y Pesca, 2) Explotación de Minas y Canteras, y 3) Industrias Manufactureras.

La estructura de la clasificación de los sectores que componen el Índice de Precios de Productor está basada en la Clasificación Industrial Internacional Uniforme (CIIU) Revisión 4 y en la Clasificación Central de Productos (CPC) Revisión 2. Las ponderaciones hasta nivel de clase, corresponden al valor agregado de producción del año 2007, reportado por las cuentas nacionales; y para los niveles inferiores la ponderación se basa en el valor de producción de cada producto para el mismo periodo.

El Índice de Precios de Productor, se construye en base a canastas con los productos más representativos de las actividades económicas seleccionadas. Por ello, para el sector Agropecuario y Pesca se considera el seguimiento a 78 productos, Explotación de minas y canteras 10 productos, e Industrias Manufactureras 282 productos.

Para la construcción del índice del sector Agropecuario y Pesca, se utiliza como fuente de información la estadística básica de precios en chacra del Ministerio de Agricultura y Riego y datos recopilados directamente; para el cálculo del índice del sector Explotación de minas y canteras, se usa información del Ministerio de Energía y Minas, cotizaciones internacionales, y precios solicitados a empresas; y para la construcción del sector Industrias Manufactureras se compila información de precios a través de una encuesta dirigida a las principales empresas productoras instaladas en el país.

Es importante mencionar que los resultados son factibles de revisión, al tercer mes posterior a su publicación.

ESTRUCTURA DEL ÍNDICE DE PRECIOS DE PRODUCTOR

SECTOR	PONDERACIÓN (%)
ÍNDICE GENERAL	100,00
AGROPECUARIO Y PESCA	16,942
EXPLOTACIÓN DE MINAS Y CANTERAS	40,088
INDUSTRIAS MANUFACTURERAS	42,970

Fuente: Instituto Nacional de Estadística e Informática

SECTOR AGROPECUARIO Y PESCA (Resumen metodológico)

Definición

El Índice de Precios de Productor, es el indicador económico que mide la variación de precios de un conjunto de bienes agrícolas, pecuarios y pesqueros en la primera etapa de su comercialización, sin considerar impuestos ni gastos de transporte.

Periodo de referencia del Índice de Precios de Productor

El periodo de referencia de las ponderaciones corresponde al año 2007, año fijado por las cuentas nacionales como periodo base.

El periodo de referencia del índice, con el que se comparan los precios de cada mes es el año 2015.

Niveles de la canasta del Índice de Precios de Productor

La canasta del IPP está representada por un conjunto de bienes producidos por productores agrícolas, pecuarios y pesqueros. De acuerdo al clasificador CIIU Rev 4, el primer nivel de desagregación es la Sección, luego en cada sección se desagrega en Divisiones, a su vez éstos en Grupos, a su vez éstos en Clases, y según nuestra propuesta cada Clase en Líneas y cada Línea en Productos.

Selección de productos

La selección de los productos se basó en la representatividad de cada uno respecto al VBP total. En el sector Agropecuario y Pesca, la muestra elegida abarca 55 productos agrícolas y 10 pecuarios, los cuales representan el 89,01% del valor total de la producción. De otro lado, en la División Pesca que se subdivide en Pesca y Acuicultura, se consideró la selección de 13 especies, que representan el 87,04% del valor total de la producción.

Fuentes de Información

El enfoque propuesto para el Índice de Precios de Productor Sector Agropecuario y Pesca, es utilizar información mensual que viene siendo levantada por diversos organismos que forman parte del Sistema Estadístico Nacional, como son: Ministerio de Agricultura y Riego (MINAGRI), Ministerio de la Producción (PRODUCE), Superintendencia Nacional de Aduanas y Administración Tributaria (SUNAT), además de la propia Encuesta Mensual del Índice de Precios de Productor, entre otros. Estos órganos cuentan con estadísticas mensuales especializadas que nos permitirán contar con la información básica para esta tarea.

**ESTRUCTURA DE LA CANASTA DEL ÍNDICE DE PRECIOS DE PRODUCTOR
SECTOR AGROPECUARIO Y PESCA**

DIVISIÓN, GRUPO Y CLASE	Ponderación (%)
AGROPECUARIO Y PESCA	100,00
Agricultura y Ganadería	84,37
Cultivo de plantas no perennes	38,81
Cultivo de cereales (excepto arroz) y legumbres	8,15
Cultivo de arroz	8,16
Cultivo de hortalizas y melones, raíces y tubérculos	17,31
Cultivo de plantas de fibra	2,25
Cultivo de pastos	2,95
Cultivo de plantas perennes	14,69
Cultivo de uva	1,20
Cultivo de frutas tropicales y subtropicales	4,38
Cultivo de cítricos	1,62
Cultivo de frutas de pepita y hueso	0,37
Cultivo de otros frutos, árboles y arbustos	1,49
Cultivo de frutos oleaginosos	0,44
Cultivo de plantas con las que se preparan bebidas	5,19
Ganadería	30,87
Cría de ganado bovino	10,96
Cría de camellos y otros camélidos	0,40
Cría de ovejas y cabras	2,07
Cría de cerdos	2,72
Cría de aves de corral	14,72
Pesca y acuicultura	15,63
Pesca	13,94
Pesca marítima	13,65
Pesca de agua dulce	0,29
Acuicultura	1,70
Acuicultura marina	1,26
Acuicultura de agua dulce	0,44

Fuente: Instituto Nacional de Estadística e Informática

Índice de Precios de Productor

Cobertura Geográfica

La cobertura del Índice de Precios de Productor es a nivel nacional.

Periodicidad

La frecuencia de cálculo del Índice de Precios de Productor es mensual, la difusión será a los 48 días de culminado el mes de referencia.

Fórmula de cálculo

El Índice de Precios de Productor, se calcula por el método de Laspeyres, de base fija. Con la aplicación de ésta fórmula, se construyen índices que son promedio geométrico de índices elementales multiplicados por la importancia relativa o ponderación del periodo base.

$$I_{i,t/0} = \sqrt[m]{\prod_{r=1}^m \frac{P_{ir,t}}{P_{ir,0}}} \times 100$$

Notación:

- $I_{i,t/0}$: Índice del producto i del periodo actual t respecto al periodo base 0 .
 $P_{ir,t}$: Precio del informante " r " del producto " i ", en el periodo actual " t ".
 $P_{ir,0}$: Precio del informante " r " del producto " i " en el periodo base 0 .
 m : Número de informantes

$$I_{t/0} = \sum_{i=1}^n \sqrt[m]{\prod_{r=1}^m \frac{P_{ir,t}}{P_{ir,0}}} \cdot \left(\frac{P_{i0} Q_{i0}}{\sum_{i=1}^n P_{i0} Q_{i0}} \right) = \sum_{i=1}^n I_{i,t/0} \cdot w_{i0}$$

Donde:

- $I_{t/0}$: Índice General en el período " t ", respecto al período base " 0 ".
 $P_{ir,t}$: Precio del informante " r " del producto " i ", en el periodo actual " t ".
 $P_{ir,0}$: Precio del informante " r " del producto " i " en el periodo base 0 .
 Q_0 : Cantidad producida del producto " i " en el periodo base 0 .
 N : Número total de productos.
 w_{i0} : Ponderación del producto " i ".

SECTOR EXPLOTACIÓN DE MINAS Y CANTERAS (Resumen metodológico)

Definición

El Índice de Precios de Productor del sector Explotación de Minas y Canteras es el indicador que mide la evolución de los precios de bienes mineros producidos en el país, registrados en el primer nivel de transacción, sin considerar impuestos ni gastos de transporte.

Periodo de referencia del Índice de Precios de Productor

El periodo de referencia de las ponderaciones, corresponde al año 2007, año fijado por las cuentas nacionales como periodo base.

El periodo de referencia del índice, con el que se comparan los precios de cada mes es el año 2015.

Niveles de la canasta del Índice de Precios de Productor

La estructura de la clasificación del Índice de Precios de Productor está basada en la Clasificación Industrial Internacional Uniforme (CIIU) Revisión 4.

De acuerdo al clasificador, cada sección se desagrega en Divisiones, a su vez éstos en Grupos, a su vez éstos en Clases, y según nuestra propuesta cada Clase en Líneas, cada Línea en Productos y cada Producto en Productos Específicos.

Selección de productos

La selección de los productos se basó en la representatividad de cada uno respecto al VBP total. En el sector Minería, la muestra elegida abarca 10 productos, pertenecientes a 5 clases de la Clasificación Internacional Industrial Uniforme y que representan el 91,1% del total del VAB del sector del año 2007.

ESTRUCTURA DE LA CANASTA DEL ÍNDICE DE PRECIOS DE PRODUCTOR SECTOR EXPLOTACIÓN DE MINAS Y CANTERAS

DIVISIÓN, GRUPO Y CLASE	Ponderación (%)
EXPLOTACIÓN DE MINAS Y CANTERAS	100,00
Extracción de Petróleo Crudo y Gas Natural	17,41
Extracción de petróleo crudo	11,28
Extracción de gas natural	6,13
Extracción de Minerales Metalíferos	80,72
Extracción de minerales de hierro	1,71
Extracción de otros minerales metalíferos no ferrosos	79,01
Explotación de Otras Minas y Canteras	1,87
Extracción de piedra, arena y arcilla	1,87

Fuente: Instituto Nacional de Estadística e Informática

Índice de Precios de Productor

Fuentes de Información

El enfoque propuesto para el Índice de Precios de Productor Sector Explotación de Minas y Canteras, es utilizar información mensual que viene siendo levantada por diversos organismos que forman parte del Sistema Estadístico Nacional, como son: Ministerio de Energía y Minas (MINEM), Superintendencia Nacional de Aduanas y Administración Tributaria (SUNAT), Banco Central de Reserva (BCRP), Organismo Supervisor de la Inversión en Energía y Minería (OSINERGMIN), además de la propia Encuesta Mensual del Índice de Precios de Productor, entre otros. Estos órganos cuentan con estadísticas mensuales especializadas que nos permitirán contar con la información básica para esta tarea.

Cobertura Geográfica

La cobertura del Índice de Precios de Productor es a nivel nacional.

Periodicidad

La frecuencia de cálculo del Índice de Precios de Productor es mensual, la difusión será a los 48 días de culminado el mes de referencia.

Fórmula de cálculo

El Índice de Precios de Productor, se calcula por el método de Laspeyres, de base fija. Con la aplicación de ésta fórmula, se construyen índices que son promedio geométrico de índices elementales multiplicados por la importancia relativa o ponderación del periodo base.

$$I_{i,t/0} = \sqrt[m]{\prod_{r=1}^m \frac{P_{ir,t}}{P_{ir,0}}} \times 100$$

Notación:

$I_{i,t/0}$: Índice del producto i del periodo actual t respecto al periodo base 0 .
$P_{ir,t}$: Precio del informante " r " del producto " i ", en el periodo actual " t ".
$P_{ir,0}$: Precio del informante " r " del producto " i " en el periodo base 0 .
m	: Número de informantes

$$I_{t/0} = \sum_{i=1}^n \sqrt[m]{\prod_{r=1}^m \frac{P_{ir,t}}{P_{ir,0}}} \cdot \left(\frac{P_{i0}Q_{i0}}{\sum_{i=1}^n P_{i0}Q_{i0}} \right) = \sum_{i=1}^n I_{i,t/0} \cdot w_{i0}$$

Donde:

- $I_{i,t/0}$: Índice General en el período “t”, respecto al periodo base “0”.
- $P_{ir,t}$: Precio del informante “r” del producto “i”, en el periodo actual “t”.
- $P_{ir,0}$: Precio del informante “r” del producto “i” en el periodo base 0.
- Q_{i0} : Cantidad producida del producto “i” en el periodo base 0.
- n : Número total de productos.
- w_{i0} : Ponderación del producto “i” en el periodo base.

SECTOR INDUSTRIAS MANUFACTURERAS (Resumen metodológico)

Definición

El Índice de Precios de Productor del sector Industrias Manufactureras, es el indicador económico que mide la variación de precios de un conjunto de bienes manufacturados en el país en la primera etapa de su comercialización, sin considerar impuestos ni gastos de transporte.

Periodo de referencia del Índice de Precios de Productor

El periodo de referencia de las ponderaciones corresponde al año 2007, año fijado por las cuentas nacionales como periodo base.

El periodo de referencia del índice, con el que se comparan los precios de cada mes es el año 2015.

Niveles de la canasta del Índice de Precios de Productor

La canasta del sector está representada por un conjunto de bienes fabricados en el país, tanto para el mercado nacional como para el exterior. De acuerdo al clasificador CIIU Rev 4, el primer nivel de desagregación es la Sección, luego en cada sección se desagrega en Divisiones, a su vez éstos en Grupos, a su vez éstos en Clases, y según nuestra propuesta cada Clase en Líneas, cada Línea en Productos y cada Producto se apertura a Producto Específico.

Selección de productos

En los productos manufactureros, se seleccionaron 52 clases de actividad industrial, las que representan el 89,8% del Valor Agregado del sector Manufactura correspondiente al año 2007. De las cuales se escogieron 282 productos para realizar el seguimiento de precios.

Fuentes de Información

Para el levantamiento de información se ejecuta una encuesta mensual dirigida a las empresas productoras de bienes manufacturados distribuidas en el territorio nacional. Se coordinó con las empresas seleccionadas, para que informen los precios de venta de sus principales productos fabricados. Actualmente se recibe información mensual de aproximadamente 600 empresas.

ESTRUCTURA DE LA CANASTA DEL ÍNDICE DE PRECIOS DE PRODUCTOR SECTOR INDUSTRIAS MANUFACTURERAS

SECTOR Y CLASES	POND.
INDUSTRIAS MANUFACTURERAS	100,00
ELABORACIÓN Y CONSERVACIÓN DE CARNE	2,80
ELABORACIÓN Y CONSERVACIÓN DE PESCADO, CRUSTÁCEOS Y MOLUSCOS	5,39
ELABORACIÓN Y CONSERVACIÓN DE FRUTAS, LEGUMBRES Y HORTALIZAS	1,64
ELABORACIÓN DE ACEITES Y GRASAS DE ORIGEN VEGETAL Y ANIMAL	1,59
ELABORACIÓN DE PRODUCTOS LÁCTEOS	1,89
ELABORACIÓN DE PRODUCTOS DE MOLINERÍA	2,66
ELABORACIÓN DE PRODUCTOS DE PANADERÍA	2,58
ELABORACIÓN DE AZÚCAR	0,97
ELABORACIÓN DE CACAO Y CHOCOLATE Y DE PRODUCTOS DE CONFITERIA	0,39
ELABORACIÓN DE MACARRONES, FIDEOS, ALCUZCUZ Y PRODUCTOS FARINÁCEOS SIMILARES	0,51
ELABORACIÓN DE OTROS PRODUCTOS ALIMENTICIOS N.C.P.	1,44
ELABORACIÓN DE PIENSOS PREPARADOS PARA ANIMALES	0,68
DESTILACIÓN, RECTIFICACIÓN Y MEZCLA DE BEBIDAS ALCOHÓLICAS	0,23
ELABORACIÓN DE VINOS	0,16
ELABORACIÓN DE BEBIDAS MALTEADAS Y DE MALTA	2,08
ELABORACIÓN DE BEBIDAS NO ALCOHÓLICAS; PRODUCCIÓN DE AGUAS MINERALES Y OTRAS AGUAS EMBOTELLADAS	1,19
PREPARACIÓN E HILATURA DE FIBRAS TEXTILES	2,72
TEJEDURA DE PRODUCTOS TEXTILES	1,86
FABRICACIÓN DE TEJIDOS DE PUNTO Y GANCHILLO	0,58
FABRICACIÓN DE PRENDAS DE VESTIR, EXCEPTO PRENDAS DE PIEL	6,87
FABRICACIÓN DE ARTÍCULOS DE PUNTO Y GANCHILLO	1,41
FABRICACIÓN DE MALETAS, BOLSOS DE MANO Y ARTÍCULOS SIMILARES, Y DE ARTÍCULOS DE TALABARTERÍA Y GUARNICIONERÍA	0,50
FABRICACIÓN DE CALZADO	1,31
ASERRADO Y ACEPTADURA DE MADERA	3,50
FABRICACIÓN DE PASTA DE MADERA, PAPEL Y CARTÓN	0,20
FABRICACIÓN DE PAPEL Y CARTÓN ONDULADO Y DE ENVASES DE PAPEL Y CARTÓN	0,81
FABRICACIÓN DE OTROS ARTÍCULOS DE PAPEL Y CARTÓN	1,69
IMPRESIÓN	3,21
FABRICACIÓN DE PRODUCTOS DE LA REFINACIÓN DEL PETRÓLEO	4,61
FABRICACIÓN DE SUSTANCIAS QUÍMICAS BÁSICAS	0,97
FABRICACIÓN DE PINTURAS, BARNICES Y PRODUCTOS DE REVESTIMIENTO SIMILARES, TINTAS DE IMPRENTA Y MASILLAS	1,62
FABRICACIÓN DE JABONES Y DETERGENTES, PREPARADOS PARA LIMPIAR Y PULIR, PERFUMES Y PREPARADOS DE TOCADOR	3,32
FABRICACIÓN DE OTROS PRODUCTOS QUÍMICOS N.C.P.	0,87
FABRICACIÓN DE PRODUCTOS FARMACÉUTICOS, SUSTANCIAS QUÍMICAS MEDICINALES Y PRODUCTOS BOTÁNICOS DE USO FARMACÉUTICO	2,02
FABRICACIÓN DE CUBIERTAS Y CÁMARAS DE CAUCHO; RECAUCHUTADO Y RENOVACIÓN DE CUBIERTAS DE CAUCHO	0,52
FABRICACIÓN DE PRODUCTOS DE PLÁSTICO	3,33
FABRICACIÓN DE VIDRIO Y PRODUCTOS DE VIDRIO	0,74
FABRICACIÓN DE MATERIALES DE CONSTRUCCIÓN DE ARCILLA	1,52
FABRICACIÓN DE CEMENTO, CAL Y YESO	3,90
FABRICACIÓN DE ARTÍCULOS DE HORMIGÓN, CEMENTO Y YESO	0,83
INDUSTRIAS BÁSICAS DE HIERRO Y ACERO	1,78
FABRICACIÓN DE PRODUCTOS PRIMARIOS DE METALES PRECIOSOS Y OTROS METALES NO FERROSOS	11,77
FABRICACIÓN DE PRODUCTOS METÁLICOS PARA USO ESTRUCTURAL	2,29
FABRICACIÓN DE OTROS PRODUCTOS ELABORADOS DE METAL N.C.P.	1,49
FABRICACIÓN DE MOTORES, GENERADORES Y TRANSFORMADORES ELÉCTRICOS Y APARATOS DE DISTRIBUCIÓN Y CONTROL DE LA ENERGÍA ELÉCTRICA	0,54
FABRICACIÓN DE OTROS HILOS Y CABLES ELÉCTRICOS	0,59
FABRICACIÓN DE MAQUINARIA PARA LA EXPLOTACIÓN DE MINAS Y CANTERAS Y PARA OBRAS DE CONSTRUCCIÓN	0,71
FABRICACIÓN DE CARROCERÍAS PARA VEHÍCULOS AUTOMOTORES; FABRICACIÓN DE REMOLQUES Y SEMIRREMOLQUES	0,22
FABRICACIÓN DE PARTES, PIEZAS Y ACCESORIOS PARA VEHÍCULOS AUTOMOTORES	0,61
FABRICACIÓN DE MUEBLES	2,74
FABRICACIÓN DE JOYAS Y ARTÍCULOS CONEXOS	0,55
OTRAS INDUSTRIAS MANUFACTURERAS N.C.P.	1,61

Índice de Precios de Productor

Cobertura Geográfica

La cobertura del Índice de Precios de Productor es a nivel nacional.

Periodicidad

La frecuencia de cálculo del Índice de Precios de Productor es mensual, la difusión será a los 48 días de culminado el mes de referencia.

Fórmula de cálculo

El Índice de Precios de Productor, se calcula por el método de Laspeyres, de base fija. Con la aplicación de ésta fórmula, se construyen índices que son promedio geométrico de índices elementales multiplicados por la importancia relativa o ponderación del periodo base.

$$I_{i,t/0} = \sqrt[m]{\prod_{r=1}^m \frac{P_{ir,t}}{P_{ir,0}}} \times 100$$

Notación:

- $I_{i,t/0}$: Índice del producto i del periodo actual t respecto al periodo base 0 .
 $P_{ir,t}$: Precio del informante " r " del producto " i ", en el periodo actual " t ".
 $P_{ir,0}$: Precio del informante " r " del producto " i " en el periodo base 0 .

$$I_{t/0} = \sum_{i=1}^n \sqrt[m]{\prod_{r=1}^m \frac{P_{ir,t}}{P_{ir,0}}} \cdot \left(\frac{P_{i0} Q_{i0}}{\sum_{i=1}^n P_{i0} Q_{i0}} \right) = \sum_{i=1}^n I_{i,t/0} \cdot w_{i0}$$

Donde:

- $I_{t/0}$: Índice General en el período " t ", respecto al período base " 0 ".
 $P_{ir,t}$: Precio del informante " r " del producto " i ", en el periodo actual " t ".
 $P_{ir,0}$: Precio del informante " r " del producto " i " en el periodo base 0 .
 Q_0 : Cantidad producida del producto " i " en el período base 0 .
 n : Número total de productos.
 w_{i0} : Ponderación del producto " i ".