



Índice de Precios de PRODUCTOR

Febrero 2026

- 1** El Índice de Precios de Productor creció en 2,55%.
- 2** Sector Agropecuario y Pesca aumentó en 0,07%.
- 3** El sector Minería registró un incremento de 4,28%.
- 4** Los precios del sector de Industrias Manufactureras presentaron un alza de 0,48%.

El Instituto Nacional de Estadística e Informática (INEI) informa que, en febrero del 2026, el Índice de Precios de Productor (IPP) registró un incremento de 2,55%, acumulando una variación de 8,63% al segundo mes del año y un crecimiento anual de 18,82%.

VARIACIÓN PORCENTUAL MENSUAL DEL ÍNDICE DE PRECIOS DE PRODUCTOR ENERO 2024 – FEBRERO 2026

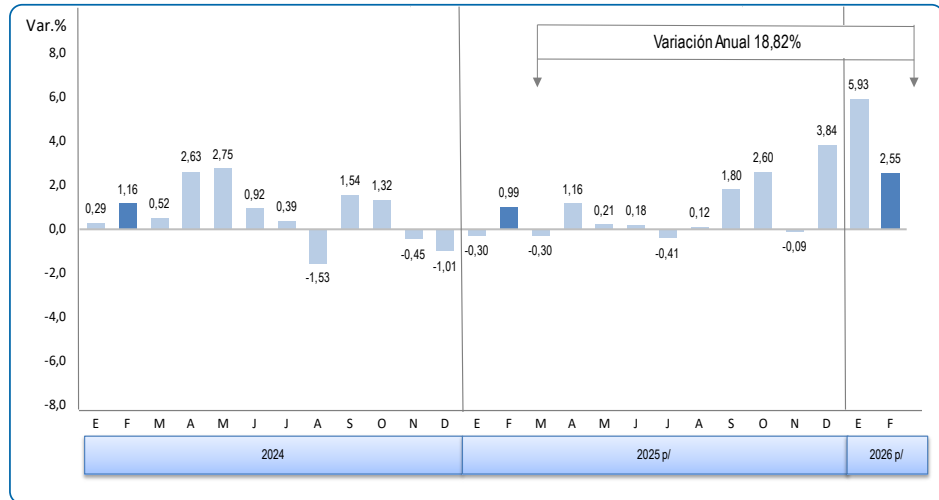

p/ Información preliminar: DIC 25, ENE, FEB 26.
Fuente: Instituto Nacional de Estadística e Informática

ÍNDICE DE PRECIOS DE PRODUCTOR SEGÚN SECTORES ECONÓMICOS ENERO 2024 – FEBRERO 2026 (Base 2015 = 100,0)

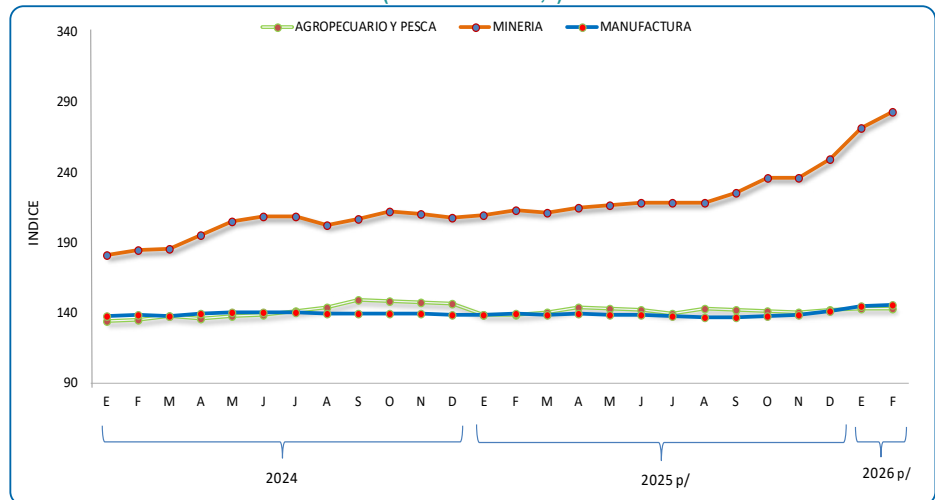

p/ Información preliminar: DIC 25, ENE, FEB 26.
Fuente: Instituto Nacional de Estadística e Informática

Créditos

Dr. Gaspar Morán Flores
Jefe del INEI

Peter Abad Altamirano
Subjefe de Estadística

Lilia Montoya Sánchez
Directora Técnica de Indicadores Económicos

Marilú Cueto Maza
Directora Técnica Adjunta de Indicadores Económicos

Jesús Córdova Cuellar
Director Ejecutivo de Índice de Precios

Maria Cabrera Vargas
Directora de la dirección de otros índices de precios

Índice de Precios de Productor

ÍNDICE DE PRECIOS DE PRODUCTOR Y VARIACIÓN PORCENTUAL (Base 2015 = 100,0)

MES	ÍNDICE		VARIACIÓN PORCENTUAL					
			MENSUAL		ACUMULADA		ANUAL 1/	
	2025	2026	2025	2026	2025	2026	2025	2026
ENERO	167,31	195,76 p/	-0,30	5,93	-0,30	5,93	8,12	17,00
FEBRERO	168,96	200,76 p/	0,99	2,55	0,68	8,63	7,93	18,82
MARZO	168,46		-0,30		0,38		7,05	
ABRIL	170,41		1,16		1,55		5,52	
MAYO	170,77		0,21		1,76		2,90	
JUNIO	171,07		0,18		1,94		2,15	
JULIO	170,37		-0,41		1,52		1,33	
AGOSTO	170,56		0,12		1,64		3,03	
SETIEMBRE	173,63		1,80		3,46		3,29	
OCTUBRE	178,14		2,60		6,15		4,60	
NOVIEMBRE	177,98		-0,09		6,05		4,98	
DICIEMBRE	184,81 p/		3,84		10,13		10,13	

Nota: Los índices correspondientes al último trimestre son preliminares.



1/ Respecto al mismo mes del año anterior.

p/ Información preliminar

Fuente: Instituto Nacional de Estadística e Informática

En el mes de febrero 2026, el Índice de Precios de Productor, aumentó en 2,55%, principalmente por los mayores precios del sector Explotación de Minas y Canteras con 4,28%, aportando de esta manera al indicador 2,387 puntos porcentuales; seguido del sector Industrias Manufactureras con 0,154 p.p. y de Agropecuario y Pesca en 0,008 p.p.

ÍNDICE DE PRECIOS DE PRODUCTOR, INCIDENCIA PUNTUAL FEBRERO 2026

SECTORES	VAR (%)	INCIDENCIA PUNTUAL
ÍNDICE GENERAL	2,55	
EXPLORACIÓN DE MINAS Y CANTERAS	4,28	 2,387
INDUSTRIAS MANUFACTURERAS	0,48	 0,154
AGROPECUARIO Y PESCA	0,07	 0,008

Fuente: Instituto Nacional de Estadística e Informática

I. SECTOR AGROPECUARIO Y PESCA

En febrero 2026, el Índice de Precios de Productor del sector Agropecuario y Pesca registró un incremento de 0,07%. Con este resultado, acumuló en el primer bimestre del año una variación de 0,23% y una tasa anual que alcanzó el 3,39%.

**ÍNDICE DE PRECIOS DE PRODUCTOR: SECTOR AGROPECUARIO Y PESCA
FEBRERO 2026**

SECTOR / DIVISIÓN	PONDERACIÓN (%)	VARIACIÓN PORCENTUAL 1/		
		FEBRERO 2026	ENE - FEB 2026	MAR 2025 - FEB 2026
AGROPECUARIO Y PESCA	100,00	0,07	0,23	3,39
AGRICULTURA Y GANADERÍA	84,37	0,32	0,65	7,54
PESCA Y ACUICULTURA	15,63	-1,66	-2,54	-18,31

1/ Información preliminar

Fuente: Instituto Nacional de Estadística e Informática

**VARIACIÓN PORCENTUAL MENSUAL DEL ÍNDICE DE PRECIOS DE PRODUCTOR
SECTOR AGROPECUARIO Y PESCA
ENERO 2024 – FEBRERO 2026**

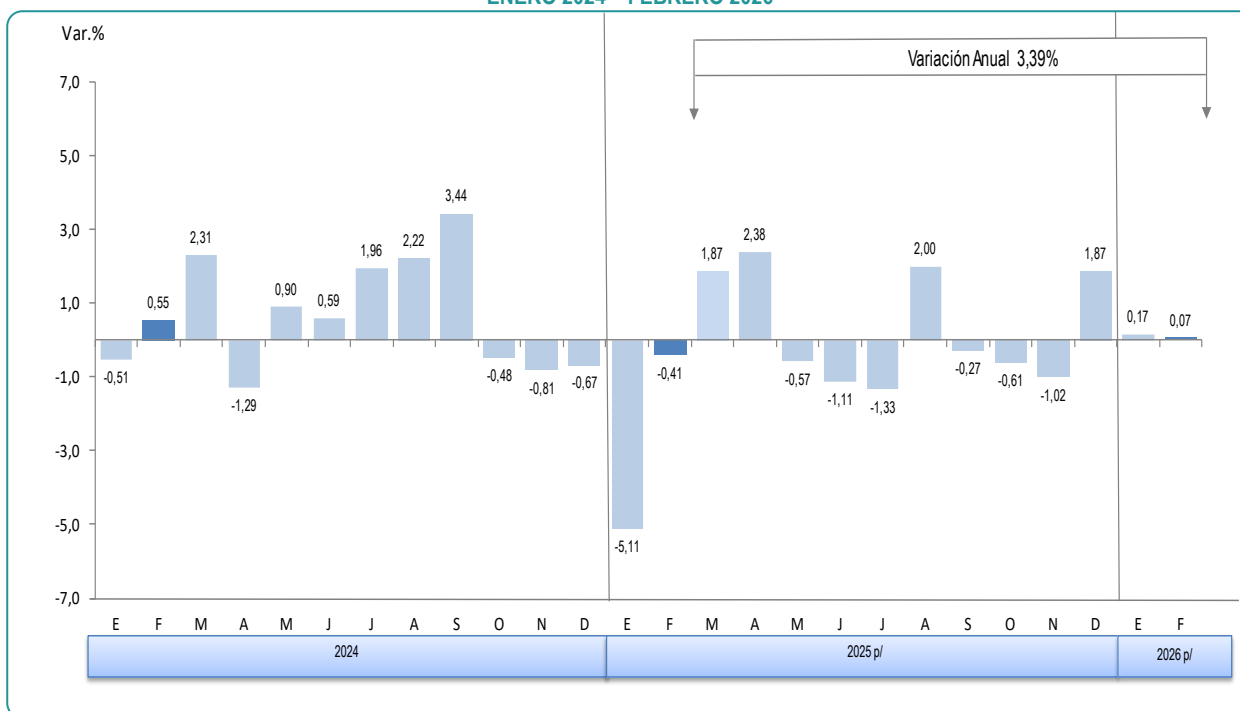

p/ Información preliminar: DIC 25, ENE, FEB 26.

Fuente: Instituto Nacional de Estadística e Informática

El sector Agropecuario y Pesca en el mes de febrero 2026, registró una variación de 0,07%, sustentado por la división **Agricultura y ganadería**, que presentó un alza de 0,32%; donde el grupo Ganadería incidió positivamente con 4,65%, debido a los mayores precios de aves de corral en 8,58% (pollo vivo en granja subió en 10,2% por el encarecimiento del maíz); en menor porcentaje subieron la leche cruda de vaca 1,1%, alpaca y caprino vivo, ambos con 0,4%.

Del mismo modo, el grupo de plantas no perennes presentó un incremento de 0,77%, explicado por las clases: Cereales (excepto arroz) y legumbres 5,04% (arveja grano verde 75,9% por menor producción, haba grano verde 5,4%, maíz amiláceo 5,1%, trigo 4,0%, frijol grano verde 3,0%, haba grano seco 2,8%, pallar grano seco 2,4%, quinua 2,1%, maíz amarillo duro 1,1%); Cultivo de hortalizas y melones, raíces y tubérculos 1,21% (camote 11,4%, papa 5,2%, cebolla 4,2%, apio 3,8%, coliflor 2,1%, oca 2,0%). En contraste, se registraron caídas en los precios de: ají -18,4%, zapallo -7,8%, sandía -6,7%, arroz con cáscara -5,2%, olluco -4,5%, cebada -3,2%, lechuga -2,5% y zanahoria -2,3%.

En cambio, el grupo de Plantas perennes presentó una contracción de 5,98%, por la disminución de precios en diversos cultivos, entre las principales destacó Plantas con las que se preparan bebidas con -10,80% (cacao en grano -26,1% y café en grano -9,1% por un incremento de la oferta internacional); Frutas tropicales y subtropicales -3,30% (chirimoya -9,6%, piña -4,3%, plátano -3,8%, papaya -3,6% y palta -2,0%); Cultivo de cítricos -1,46% (mandarina -4,3% y naranja -1,3%); Cultivo de frutas oleaginosas -1,37% (palma aceitera -2,7%); Frutas de pepita y hueso -0,27% (melocotón -5,4%); no obstante, mostraron variaciones positivas: fresa 5,1%, manzana 3,7%, tuna 3,2% y uva 1,5%.

La división **Pesca y acuicultura** experimentó una caída de 1,66%, influenciada por el grupo Pesca en -2,04%, las bajas se explican por el mayor volumen de desembarque, destacando: anchoveta -5,6%, pota -3,6%, merluza -2,0%; contrariamente se encarecieron las especies como: perico 19,4%, caballa 17,0%, palometa 11,3%, boquichico 9,2% y bonito 8,1%. Con respecto, al grupo Acuicultura se observó un comportamiento alcista de 1,74%.

PRODUCTOS AGRÍCOLAS Y PECUARIOS CON MAYOR INCIDENCIA
ÍNDICE DE PRECIOS DE PRODUCTOR - SECTOR AGROPECUARIO Y PESCA
FEBRERO 2026

Producto	Var %	Incidencia	Producto	Var %	Incidencia
Pollo vivo	10,2	1,165	Café en grano	-9,1	-0,844
Papa	5,2	0,325	Anchoveta	-5,6	-0,455
Arveja de grano verde	75,9	0,283	Arroz con cáscara	-5,2	-0,348
Perico	19,4	0,119	Cacao en grano	-26,1	-0,266
Caballa	17,0	0,082	Plátano	-3,8	-0,146

Fuente: Instituto Nacional de Estadística e Informática

PRODUCTOS AGRÍCOLAS Y PECUARIOS CON MAYOR VARIACIÓN
ÍNDICE DE PRECIOS DE PRODUCTOR - SECTOR AGROPECUARIO Y PESCA
FEBRERO 2026

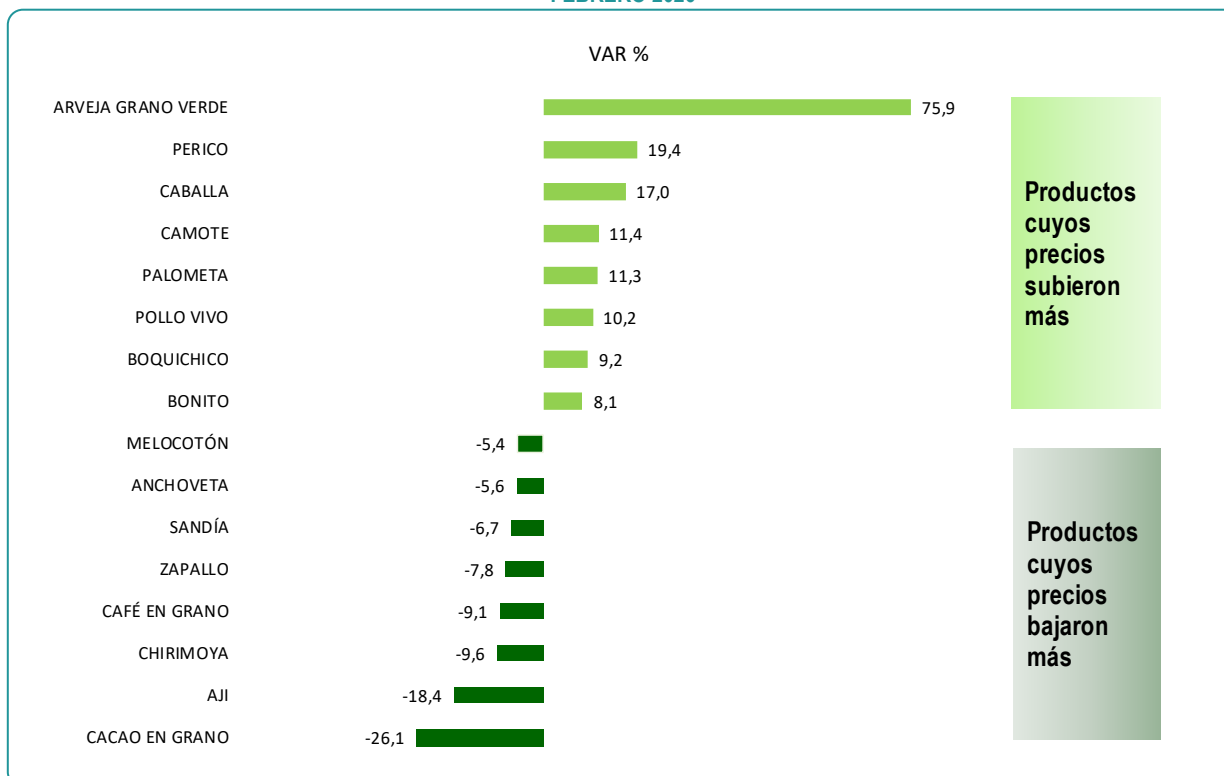

Fuente: Instituto Nacional de Estadística e Informática

Índice de Precios de Productor

VARIACIÓN PORCENTUAL DEL ÍNDICE DE PRECIOS DE PRODUCTOR: SECTOR AGROPECUARIO Y PESCA FEBRERO 2026

SECTOR / DIVISIÓN / GRUPO / CLASE	PONDERACIÓN (%)	VARIACIÓN PORCENTUAL 1/		
		FEBRERO 2026	ENE - FEB 2026	MAR 2025 - FEB 2026
Agropecuario y Pesca	100,00	0,07	0,23	3,39
Agricultura y Ganadería	84,37	0,32	0,65	7,54
Cultivo de Plantas No Perennes	38,81	0,77	1,00	-0,35
Cereales (excepto arroz) y legumbres	8,15	5,04	4,62	-1,13
Arroz	8,16	-5,19	-1,68	-24,04
Hortalizas y melones, raíces y tubérculos	17,31	1,21	3,96	17,98
Plantas de fibra	2,25	-0,90	-16,14	-31,21
Pastos cultivados	2,95	0,27	-6,73	-1,32
Cultivo de Plantas Perennes	14,69	-5,98	-7,22	5,50
Uva	1,20	1,49	-11,19	19,62
Frutas tropicales y subtropicales	4,38	-3,30	-2,54	8,79
Cítricos	1,62	-1,46	-2,72	-0,78
Frutas de pepita y hueso	0,37	-0,27	-5,27	-6,61
Otros frutos de árboles y arbustos	1,49	3,64	0,11	13,61
Frutos oleaginosos	0,44	-1,37	-2,13	-29,71
Plantas para preparar bebidas	5,19	-10,80	-11,59	5,10
Ganadería	30,87	4,65	6,54	22,92
Ganado bovino	10,96	0,66	0,42	1,84
Camélidos	0,40	0,37	-0,18	1,96
Ovejas y cabras	2,07	0,30	0,40	1,81
Ganado porcino	2,72	0,26	-0,81	0,15
Aves de corral	14,72	8,58	12,89	51,17
Pesca y Acuicultura	15,63	-1,66	-2,54	-18,31
Pesca	13,94	-2,04	-3,01	-19,46
Pesca marítima	13,65	-2,53	-3,73	-20,45
Pesca de agua dulce	0,29	9,52	15,26	9,10
Acuicultura	1,70	1,74	1,77	-6,66
Acuicultura marina	1,26	2,39	2,08	-8,90
Acuicultura de agua dulce	0,44	0,43	1,12	-1,60

1/ Información preliminar

Fuente: Instituto Nacional de Estadística e Informática

ÍNDICE DE PRECIOS DE PRODUCTOR Y VARIACIÓN PORCENTUAL, SEGÚN DIVISIÓN: 2025 – 2026
SECTOR AGROPECUARIO Y PESCA
 (Base 2015 = 100,0)

SECTOR / DIVISIÓN	ÍNDICE		VARIACIÓN PORCENTUAL					
			MENSUAL		ACUMULADA		ANUAL 1/	
	2025	2026	2025	2026	2025	2026	2025	2026
AGROPECUARIO Y PESCA								
ENERO	138,85	142,88 p/	-5,11	0,17	-5,11	0,17	3,38	2,90
FEBRERO	138,29	142,97 p/	-0,41	0,07	-5,49	0,23	2,40	3,39
MARZO	140,87		1,87		-3,73		1,96	
ABRIL	144,22		2,38		-1,44		5,75	
MAYO	143,40		-0,57		-2,00		4,21	
JUNIO	141,80		-1,11		-3,09		2,44	
JULIO	139,92		-1,33		-4,38		-0,86	
AGOSTO	142,72		2,00		-2,47		-1,07	
SETIEMBRE	142,33		-0,27		-2,73		-4,62	
OCTUBRE	141,46		-0,61		-3,33		-4,75	
NOVIEMBRE	140,02		-1,02		-4,31		-4,95	
DICIEMBRE	142,64 p/		1,87		-2,52		-2,52	
AGRICULTURA Y GANADERÍA								
ENERO	137,67	147,49 p/	-5,04	0,33	-5,04	0,33	1,17	7,13
FEBRERO	137,59	147,97 p/	-0,05	0,32	-5,09	0,65	0,53	7,54
MARZO	143,20		4,07		-1,22		2,13	
ABRIL	147,50		3,00		1,75		6,67	
MAYO	147,27		-0,15		1,59		5,63	
JUNIO	146,00		-0,87		0,71		4,17	
JULIO	143,49		-1,72		-1,02		-0,99	
AGOSTO	146,59		2,16		1,12		-1,28	
SETIEMBRE	146,27		-0,22		0,90		-2,76	
OCTUBRE	145,69		-0,40		0,50		-1,42	
NOVIEMBRE	142,40		-2,26		-1,77		-2,63	
DICIEMBRE	147,01 p/		3,24		1,41		1,41	
PESCA Y ACUICULTURA								
ENERO	145,25	117,98 p/	-5,47	-0,89	-5,47	-0,89	16,35	-18,77
FEBRERO	142,03	116,02 p/	-2,22	-1,66	-7,57	-2,54	13,40	-18,31
MARZO	128,28		-9,68		-16,52		0,90	
ABRIL	126,53		-1,36		-17,65		0,29	
MAYO	122,48		-3,20		-20,29		-4,16	
JUNIO	119,15		-2,72		-22,46		-7,69	
JULIO	120,63		1,24		-21,49		-0,01	
AGOSTO	121,81		0,98		-20,72		0,28	
SETIEMBRE	121,05		-0,63		-21,22		-15,24	
OCTUBRE	118,62		-2,01		-22,81		-22,14	
NOVIEMBRE	127,18		7,22		-17,23		-16,91	
DICIEMBRE	119,04 p/		-6,40		-22,53		-22,53	

Nota: Los índices son actualizados cada tres meses, y luego son definitivos.

1/ Respecto al mismo mes del año anterior.

p/ Información preliminar

Fuente: Instituto Nacional de Estadística e Informática

Índice de Precios de Productor

II. SECTOR EXPLOTACIÓN DE MINAS Y CANTERAS

El Índice de Precios de Productor (IPP) del sector Explotación de Minas y Canteras, en febrero 2026, mostró un incremento de 4,28%, acumulando al segundo mes de año una variación de 13,71% y una tasa anual de 32,84%.

El comportamiento de las actividades económicas que conforman el sector fue el siguiente:

ÍNDICE DE PRECIOS DE PRODUCTOR: SECTOR EXPLOTACIÓN DE MINAS Y CANTERAS FEBRERO 2026

SECTOR / DIVISIÓN	PONDERACIÓN (%)	VARIACIÓN PORCENTUAL		
		FEBRERO 2026	ENE - FEB 2026	MAR 2025 - FEB 2026
EXPLOTACIÓN DE MINAS Y CANTERAS	100,00	4,28	13,71	32,84
EXTRACCIÓN DE PETRÓLEO CRUDO Y GAS NATURAL	17,41	5,70	8,43	-14,19
EXTRACCIÓN DE MINERALES METALÍFEROS	80,72	4,19	14,37	40,44
EXPLOTACIÓN DE OTRAS MINAS Y CANTERAS	1,87	0,00	0,00	0,00

Fuente: Instituto Nacional de Estadística e Informática

VARIACIÓN PORCENTUAL MENSUAL DEL ÍNDICE DE PRECIOS DE PRODUCTOR SECTOR EXPLOTACIÓN DE MINAS Y CANTERAS ENERO 2024 – FEBRERO 2026

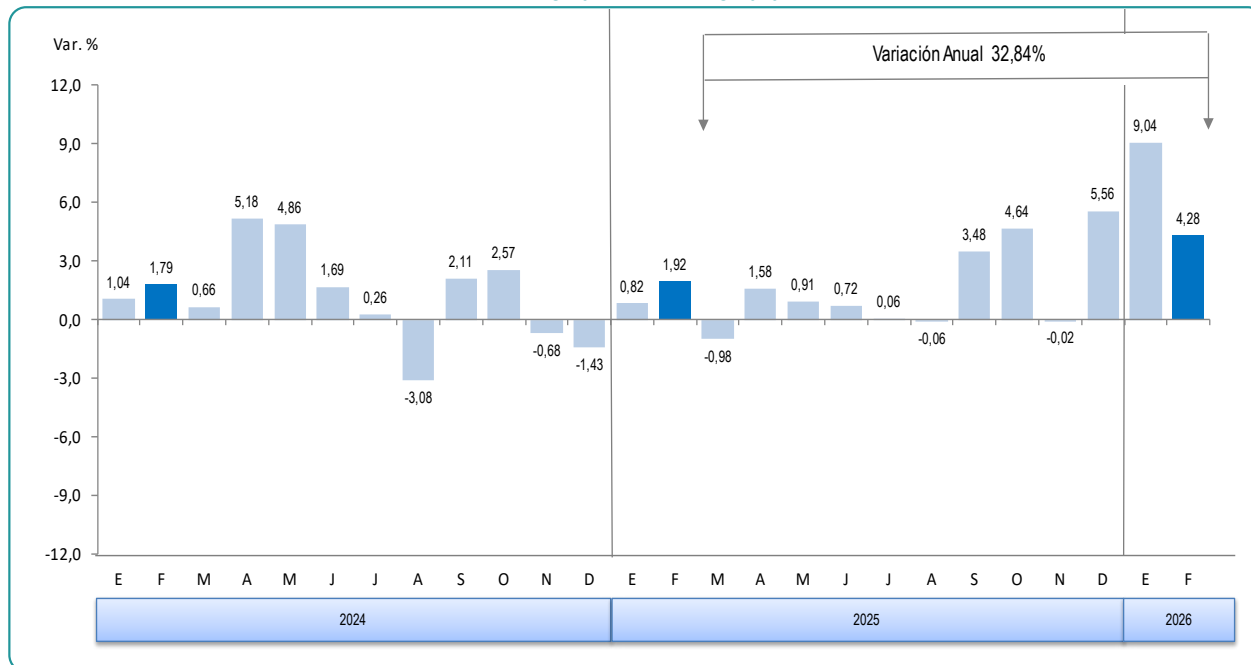

Fuente: Instituto Nacional de Estadística e Informática

El comportamiento mensual del sector estuvo explicado principalmente por la actividad de **Extracción de petróleo crudo y gas natural**, que creció en 5,70%, destacando el alza de precios del petróleo crudo (8,5%). Este resultado responde, en gran medida, a la volatilidad del mercado internacional de hidrocarburos.

De igual forma, la **Extracción de minerales metalíferos** presentó un incremento de 4,19%, sustentado por la mayor cotización de los metales preciosos, como la plata (7,0%) y el oro (6,9%), lo que refleja una mayor demanda de activos refugio, debido a la incertidumbre económica. Igualmente, subieron las cotizaciones de los metales industriales, como el molibdeno (3,6%) y el cobre (2,4%). En contraste, el hierro bajó (9,6%), dada la mayor oferta mundial.

Por su parte, la **Extracción de otras minas y canteras** no mostró variación en sus precios durante el mes de análisis.

**VARIACIÓN PORCENTUAL DEL ÍNDICE DE PRECIOS DE PRODUCTOR:
SECTOR EXPLORACIÓN DE MINAS Y CANTERAS
FEBRERO 2026**

SECTOR / DIVISIÓN / CLASE	PONDERACIÓN (%)	VARIACIÓN PORCENTUAL		
		FEBRERO 2026	ENE - FEB 2026	MAR 2025 - FEB 2026
Explotación de Minas y Canteras	100,00	4,28	13,71	32,84
Extracción de Petróleo Crudo y Gas Natural	17,41	5,70	8,43	-14,19
Petróleo Crudo	11,28	8,51	12,24	-16,67
Gas Natural	6,13	0,00	0,88	-8,15
Extracción de Minerales Metalíferos	80,72	4,19	14,37	40,44
Minerales de Hierro	1,71	-9,58	-8,56	-12,07
Minerales Metalíferos No Ferrosos	79,01	4,41	14,77	41,62
Explotación de Otras Minas y Canteras	1,87	0,00	0,00	0,00
Piedra, Arena y Arcilla	1,87	0,00	0,00	0,00

Fuente: Instituto Nacional de Estadística e Informática

Índice de Precios de Productor

ÍNDICE DE PRECIOS DE PRODUCTOR Y VARIACIÓN PORCENTUAL, SEGÚN DIVISIÓN: 2025 - 2026 SECTOR EXPLOTACIÓN DE MINAS Y CANTERAS (Base 2015 = 100,0)

SECTOR / DIVISIÓN	ÍNDICE		VARIACIÓN PORCENTUAL					
			MENSUAL		ACUMULADA		ANUAL 1/	
	2025	2026	2025	2026	2025	2026	2025	2026
EXPLOTACIÓN DE MINAS Y CANTERAS								
ENERO	209,67	272,21	0,82	9,04	0,82	9,04	15,45	29,83
FEBRERO	213,69	283,87	1,92	4,28	2,76	13,71	15,60	32,84
MARZO	211,59		-0,98		1,75		13,72	
ABRIL	214,93		1,58		3,35		9,82	
MAYO	216,88		0,91		4,29		5,68	
JUNIO	218,45		0,72		5,05		4,67	
JULIO	218,57		0,06		5,10		4,46	
AGOSTO	218,43		-0,06		5,04		7,71	
SETIEMBRE	226,04		3,48		8,69		9,15	
OCTUBRE	236,54		4,64		13,74		11,35	
NOVIEMBRE	236,50		-0,02		13,72		12,09	
DICIEMBRE	249,64		5,56		20,04		20,04	
EXTRACCIÓN DE PETRÓLEO CRUDO Y GAS NATURAL								
ENERO	168,70	130,98	5,75	2,58	5,75	2,58	0,52	-22,36
FEBRERO	161,35	138,45	-4,36	5,70	1,14	8,43	-8,72	-14,19
MARZO	154,13		-4,47		-3,39		-12,69	
ABRIL	148,45		-3,68		-6,94		-19,17	
MAYO	142,98		-3,69		-10,37		-18,40	
JUNIO	149,71		4,71		-6,15		-15,54	
JULIO	147,67		-1,37		-7,43		-17,63	
AGOSTO	143,60		-2,76		-9,99		-14,87	
SETIEMBRE	141,87		-1,21		-11,07		-11,92	
OCTUBRE	133,07		-6,20		-16,59		-18,56	
NOVIEMBRE	130,43		-1,98		-18,24		-19,22	
DICIEMBRE	127,69		-2,10		-19,96		-19,96	
EXTRACCIÓN DE MINERALES METALÍFEROS								
ENERO	220,64	306,26	0,06	9,77	0,06	9,77	18,58	38,80
FEBRERO	227,21	319,09	2,98	4,19	3,04	14,37	20,75	40,44
MARZO	226,17		-0,46		2,57		19,21	
ABRIL	231,53		2,37		5,00		15,69	
MAYO	235,13		1,55		6,63		10,01	
JUNIO	235,62		0,21		6,85		8,28	
JULIO	236,21		0,25		7,12		8,44	
AGOSTO	236,91		0,30		7,44		11,68	
SETIEMBRE	246,71		4,13		11,89		12,61	
OCTUBRE	261,61		6,04		18,64		16,17	
NOVIEMBRE	262,13		0,20		18,88		17,11	
DICIEMBRE	279,01		6,44		26,53		26,53	
EXPLOTACIÓN DE OTRAS MINAS Y CANTERAS								
ENERO	117,41	117,41	0,00	0,00	0,00	0,00	0,00	0,00
FEBRERO	117,41	117,41	0,00	0,00	0,00	0,00	0,00	0,00
MARZO	117,41		0,00		0,00		0,00	
ABRIL	117,41		0,00		0,00		0,00	
MAYO	117,41		0,00		0,00		0,00	
JUNIO	117,41		0,00		0,00		0,00	
JULIO	117,41		0,00		0,00		0,00	
AGOSTO	117,41		0,00		0,00		0,00	
SETIEMBRE	117,41		0,00		0,00		0,00	
OCTUBRE	117,41		0,00		0,00		0,00	
NOVIEMBRE	117,41		0,00		0,00		0,00	
DICIEMBRE	117,41		0,00		0,00		0,00	

1/ Respecto al mismo mes del año anterior.

Fuente: Instituto Nacional de Estadística e Informática.

III. SECTOR INDUSTRIAS MANUFACTURERAS

En febrero, Índice de Precios de Productor (IPP) del sector Industrias Manufactureras, registró un alza de 0,48%. La tasa acumulada al primer bimestre del año se ubicó en 3,58% y la tasa anualizada (últimos doce meses) en 4,78%.

El resultado de las actividades económicas es la siguiente:

VARIACIÓN PORCENTUAL DEL ÍNDICE DE PRECIOS DE PRODUCTOR: SECTOR INDUSTRIAS MANUFACTURERAS FEBRERO 2026

SECTOR / DIVISIÓN	PONDERACIÓN (%)	VARIACIÓN PORCENTUAL		
		FEBRERO 2026	ENE - FEB 2026	MAR 2025 - FEB 2026
INDUSTRIAS MANUFACTURERAS	100,00	0,48	3,58	4,78
10 Elaboración de productos alimenticios	22,55	0,38	0,89	-3,27
11 Elaboración de bebidas	3,66	0,14	0,15	2,34
13 Fabricación de productos textiles	5,16	0,03	-0,10	-2,11
14 Fabricación de prendas de vestir	8,28	0,03	0,43	-0,37
15 Fab.de prod. de cuero y productos conexos	1,81	-0,01	0,03	-0,08
16 Fab.de prod. de madera y corcho, excepto muebles	3,50	0,23	0,41	0,78
17 Fabricación de papel y de productos de papel	2,70	0,15	-0,18	-1,48
18 Impresión y reproducción de grabaciones	3,21	0,41	0,70	0,70
19 Fab.de coque y prod. de la refinación del petróleo	4,61	1,71	-0,08	-14,83
20 Fabricación de sustancias y productos químicos	6,77	0,29	0,91	-0,88
21 Fab. de productos farmacéuticos	2,02	0,02	-0,55	-2,76
22 Fabricación de productos de caucho y de plástico	3,86	-0,06	0,20	-6,83
23 Fab. de otros productos minerales no metálicos	6,99	0,14	0,32	-0,01
24 Fabricación de metales comunes	13,55	0,90	14,19	35,24
25 Fab.de prod. Elab. de metal, exc. maq. y eq.	3,77	-0,30	0,10	-4,34
27 Fabricación de equipo eléctrico	1,14	2,30	3,21	3,79
28 Fabricación de maquinaria y equipo n.c.p.	0,71	0,77	0,67	-2,05
29 Fab. de vehículos automotores, remolques y semirremolques	0,83	-0,02	-0,31	-6,83
31 Fabricación de muebles	2,74	0,07	0,04	-1,31
32 Otras industrias manufactureras	2,16	1,26	4,69	13,33

Fuente: Instituto Nacional de Estadística e Informática

Índice de Precios de Productor

VARIACIÓN PORCENTUAL MENSUAL DEL ÍNDICE DE PRECIOS DE PRODUCTOR SECTOR INDUSTRIAS MANUFACTURERAS ENERO 2024 – FEBRERO 2026

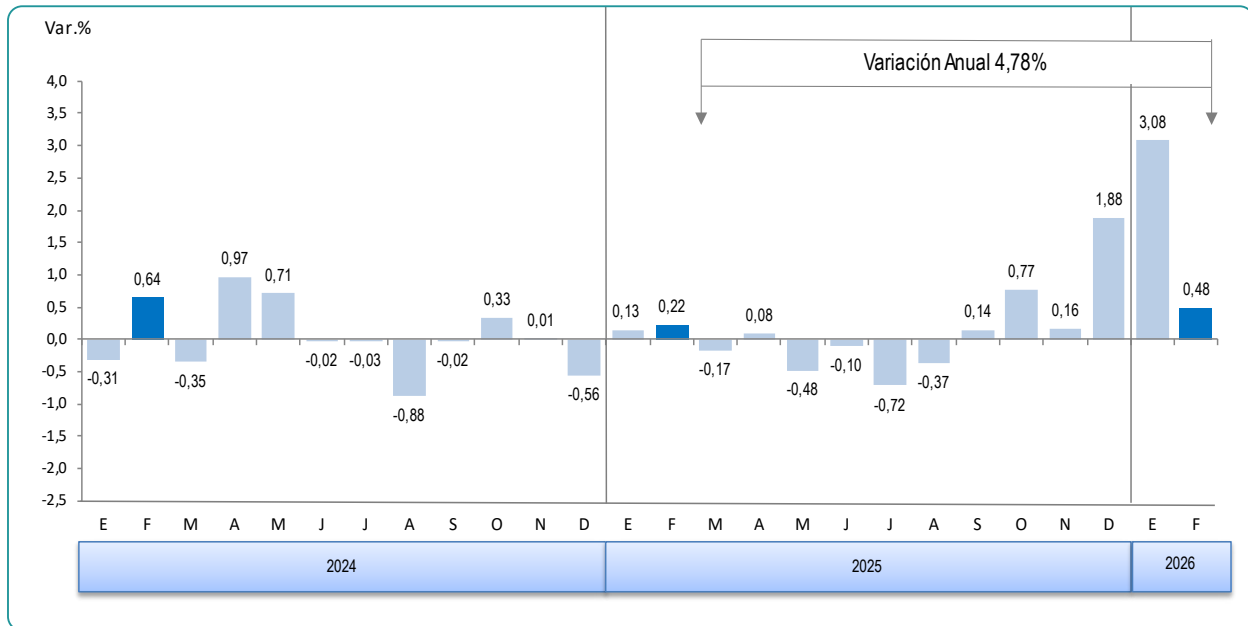

Fuente: Instituto Nacional de Estadística e Informática

En el resultado del Índice de Precios de Productor del sector Industrias Manufactureras, correspondiente al mes de febrero, destacan los incrementos de precios en las siguientes clases:

- ✓ **Fabricación de metales comunes** experimentó un crecimiento **0,90%**, debido a los mayores precios en Productos primarios de metales preciosos y otros metales no ferrosos con 0,97%, es el caso de los minerales refinados: oro (5,0%), plata (3,0%), cinc (2,5%); atribuible a una mayor cotización en el mercado internacional; sin embargo, cayeron los precios del estaño (-1,2%) y el cobre (-0,7%).
- ✓ **Productos de la refinación del petróleo** aumentó **1,71%**, influyendo el mayor incremento del gasohol 6,0% y petróleo diésel 2,4%; reflejando el comportamiento alcista del precio del crudo en el mercado internacional; no obstante, el gas licuado de petróleo presentó ajustes y bajas significativas de 5,5%.
- ✓ **Productos alimenticios (0,38%)**, subieron los precios en las diversas clases: Elaboración y conservación de pescados crustáceos y moluscos 1,50% (harina de pescado 2,5%); Elaboración y conservación de carne 1,03% (carne de pollo 1,6%, carne de cerdo 0,9%); Elaboración de productos lácteos 0,23% (yogurt frutado 1,1% y leche fresca pasteurizada 0,7%); Elaboración de productos de panadería 0,15% (pan de molde 1,4%, bocaditos salados 1,0%); Elaboración y conservación de frutas, legumbres y hortalizas 0,14% (alcachofa preparada o en conserva 3,8%). Por el contrario, bajaron los precios de azúcar rubia y blanca en -1,7% y -0,8% respectivamente, fideos secos -0,8%, caramelos -0,7% y sémola -0,4%.

- ✓ **Equipo eléctrico (2,30%)**, contribuyó la clase Otros hilos y cables eléctricos 4,82% (cables para uso de construcción 7,6%, cables para uso telefónico 5,5%, cables de uso general 5,2% y cables de energía 4,3%).
- ✓ **Otras industrias manufactureras** mostró una variación de **1,26%**, por la Fabricación de joyas, bisutería y artículos conexos 3,03% (aretes 5,5%, cadenas 3,4% y anillos 2,1%).
- ✓ **Sustancias y productos químicos (0,29%)**, determinados por los mayores precios de Otros productos químicos n.c.p 0,73% (aditivos para el proceso de pvc 2,0% y accesorios de voladura 1,5%); Jabones y detergentes, preparados para limpiar y pulir 0,34% (cera para piso 2,7%, jabones para ropa 0,8%); Fabricación de sustancias químicas básicas 0,23% (sales 3,3% y ácido bórico 1,4%).
- ✓ **Impresiones (0,41%)**, por los mayores precios en catálogos 1,2% e impresiones de diarios con 0,4%.
- ✓ **Otros productos minerales no metálicos (0,14%)**, aportaron las clases Fabricación de materiales de construcción de arcilla 0,66% (revestimiento cerámico para piso 1,3%) y Fabricación de vidrios y productos de vidrio 0,23% (cristales templados 0,8%).

**RANKING DE INCIDENCIAS DE LAS ACTIVIDADES ECONÓMICAS EN EL ÍNDICE DE PRECIOS DE PRODUCTOR
SECTOR INDUSTRIAS MANUFACTURERAS
FEBRERO 2026**

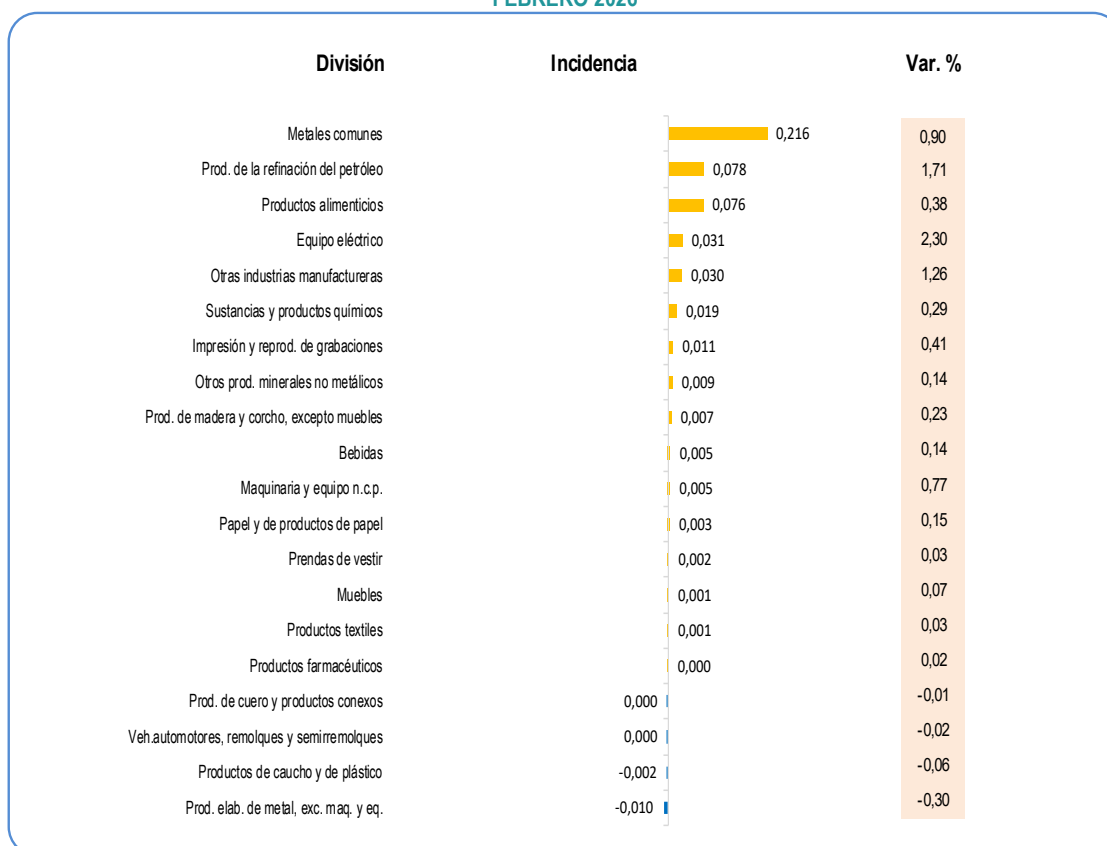

Fuente: Instituto Nacional de Estadística e Informática

Índice de Precios de Productor

De otro lado, las divisiones que amortiguaron el resultado del sector fueron las siguientes:

- ✓ **Productos elaborados de metal excepto maquinaria y equipo** presentaron una baja de **0,30%**, incidiendo Otros productos elaborados de metal n.c.p. -1,66% (bolas de acero -4,9% y envases de hojalata -1,0%).
- ✓ **Productos de caucho y de plástico** se observó una variación descendente de **0,06%**, influyendo los precios en las clases: Cubiertas y cámaras de caucho -0,15%, (bandas para reencauche de neumáticos -2,4%); de la misma forma, Productos de plástico con -0,05% (planchas de polipropileno -2,7% y envase para empaque de productos -1,9%).
- ✓ **Vehículos automotores, remolques y semirremolques (-0,02%)**, aportó precios bajos la Fabricación de carrocerías para vehículos automotores, remolques y semirremolques -0,08% (carrocerías para vehículos de pasajeros en -0,3%).
- ✓ **Fabricación de productos de cuero (-0,01%)**, registró menores precios en calzado para niños -0,7% y calzado de seguridad -0,5%.

ÍNDICE DE PRECIOS DE PRODUCTOR Y VARIACIÓN PORCENTUAL SECTOR INDUSTRIAS MANUFACTURERAS (Base 2015 = 100,0)

MES	ÍNDICE		VARIACIÓN PORCENTUAL					
			MENSUAL		ACUMULADA		ANUAL 1/	
	2025	2026	2025	2026	2025	2026	2025	2026
ENERO	139,02	145,30	0,13	3,08	0,13	3,08	0,92	4,51
FEBRERO	139,34	146,00	0,22	0,48	0,35	3,58	0,51	4,78
MARZO	139,10		-0,17		0,18		0,68	
ABRIL	139,21		0,08		0,26		-0,21	
MAYO	138,54		-0,48		-0,22		-1,39	
JUNIO	138,40		-0,10		-0,32		-1,46	
JULIO	137,40		-0,72		-1,04		-2,14	
AGOSTO	136,89		-0,37		-1,41		-1,65	
SETIEMBRE	137,07		0,14		-1,27		-1,49	
OCTUBRE	138,13		0,77		-0,51		-1,06	
NOVIEMBRE	138,35		0,16		-0,36		-0,92	
DICIEMBRE	140,95		1,88		1,52		1,52	

1/ Respecto al mismo mes del año anterior.

Fuente: Instituto Nacional de Estadística e Informática

**VARIACIÓN PORCENTUAL DEL ÍNDICE DE PRECIOS DE PRODUCTOR:
SECTOR INDUSTRIAS MANUFACTURERAS
FEBRERO 2026**

SECTOR / DIVISIÓN / CLASE		PONDERACIÓN (%)	VARIACIÓN PORCENTUAL		
			FEBRERO 2026	ENE - FEB 2026	MAR 2025 - FEB 2026
Industrias Manufactureras		100,00	0,48	3,58	4,78
10	Elaboración de prod. Alimenticios	22,55	0,38	0,89	-3,27
1010	Elab. y conservación de carne	2,80	1,03	3,52	5,16
1020	Elab. y conservación de pescado, crustáceos y moluscos	5,39	1,50	3,11	-5,80
1030	Elab. y conserv. de frutas, legumbres y hortalizas	1,64	0,14	1,05	-2,43
1040	Elab. de aceites y grasas de origen vegetal y animal	1,59	-0,25	-0,60	-2,92
1050	Elab. de productos lácteos	1,89	0,23	0,43	1,58
1061	Elab. de productos de molinería	2,66	-0,09	-1,65	-11,11
1071	Elab. de productos de panadería	2,58	0,15	0,40	0,42
1072	Elaboración de azúcar	0,97	-1,53	-2,15	-20,65
1073	Elab. de cacao y chocolate y de prod. de confitería	0,39	-0,27	-0,28	-0,37
1074	Elab. de macarrones, fideos, alucuzcuz y prod. farináceos similares	0,51	-0,81	-0,93	-2,83
1079	Elab. de otros prod. alimenticios n.c.p.	1,44	-0,03	-0,14	2,05
1080	Elab. de piensos preparados para animales	0,68	0,06	0,08	-1,52
11	Elaboración de bebidas	3,66	0,14	0,15	2,34
1101	Destilación, rectificación y mezcla de bebidas alcohólicas	0,23	0,00	0,24	0,11
1102	Elaboración de vinos	0,16	0,45	0,45	1,32
1103	Elaboración de bebidas malteadas y de malta	2,08	0,00	0,00	4,19
1104	Elab. de bebidas no alcohólicas; prod. de aguas minerales y otras aguas embotelladas	1,19	0,44	0,44	-1,09
13	Fabricación de productos textiles	5,16	0,03	-0,10	-2,11
1311	Preparación e hilatura de fibras textiles	2,72	0,13	0,22	-2,10
1312	Tejedura de productos textiles	1,86	-0,11	-0,51	-1,74
1391	Fabricación de tejidos de punto y ganchillo	0,58	0,02	-0,35	-3,22
14	Fabricación de prendas de vestir	8,28	0,03	0,43	-0,37
1410	Fab. de prendas de vestir, excepto prendas de piel	6,87	0,03	0,23	-0,13
1430	Fab. de artículos de punto y ganchillo	1,41	0,03	1,44	-1,60
15	Fab. de productos de cuero y productos conexos	1,81	-0,01	0,03	-0,08
1512	Fab. de maletas, bolsos de mano y art. similares, y de art. de talabartería y guarnicionería	0,50	0,00	0,42	-0,35
1520	Fabricación de calzado	1,31	-0,01	-0,11	0,01
16	Madera y fab. de prod. de madera y corcho, exc. muebles	3,50	0,23	0,41	0,78
1610	Aserrado y acepilladura de madera	3,50	0,23	0,41	0,78
17	Fab. de papel y de productos de papel	2,70	0,15	-0,18	-1,48
1701	Fab. de pasta de madera, papel y cartón	0,20	0,00	1,19	-6,98
1702	Fab. de papel y cartón ondulado y de envases de papel y cartón	0,81	0,19	-0,66	-4,49
1709	Fab. de otros artículos de papel y cartón	1,69	0,14	-0,11	0,52
18	Impresión y reproducción de grabaciones	3,21	0,41	0,70	0,70
1811	Impresión	3,21	0,41	0,70	0,70

Índice de Precios de Productor

VARIACIÓN PORCENTUAL DEL ÍNDICE DE PRECIOS DE PRODUCTOR: SECTOR INDUSTRIAS MANUFACTURERAS FEBRERO 2026

SECTOR / DIVISIÓN / CLASE	PONDERACIÓN (%)	VARIACIÓN PORCENTUAL		
		FEBRERO 2026	ENE - FEB 2026	MAR 2025 - FEB 2026
19 Fab. de coque y prod. de la refinación del petróleo	4,61	1,71	-0,08	-14,83
1920 Fab. de prod. de la refinación del petróleo	4,61	1,71	-0,08	-14,83
20 Fabricación de sustancias y productos químicos	6,77	0,29	0,91	-0,88
2011 Fab. de sustancias químicas básicas	0,97	0,23	2,88	-0,88
2022 Fab. de pinturas, barnices y productos de revestimiento similares, tintas de imprenta y masillas	1,62	0,04	0,55	-0,96
2023 Fab. de jabones y detergentes, preparados para limpiar y pulir, perfumes y preparados de tocador	3,32	0,34	0,36	-0,26
2029 Fab. de otros productos químicos n.c.p.	0,87	0,73	1,53	-3,39
21 Fab. de prod. farmacéuticos, sustancias químicas medicinales	2,02	0,02	-0,55	-2,76
2100 Fab. de prod. farmacéuticos, sustancias químicas medicinales y prod. botánicos de uso farmacéutico	2,02	0,02	-0,55	-2,76
22 Fab. de productos de caucho y de plástico	3,86	-0,06	0,20	-6,83
2211 Fab. de cubiertas y cámaras de caucho; recauchutado y renovación de cubiertas de caucho	0,52	-0,15	-0,49	-8,27
2220 Fab. de productos de plástico	3,33	-0,05	0,31	-6,60
23 Fab. de otros productos minerales no metálicos	6,99	0,14	0,32	-0,01
2310 Fab. de vidrio y productos de vidrio	0,74	0,23	0,59	-1,58
2392 Fab. de materiales de construcción de arcilla	1,52	0,66	0,75	-1,04
2394 Fab. de cemento, cal y yeso	3,90	-0,02	-0,05	0,32
2395 Fab. de artículos de hormigón, cemento y yeso	0,83	0,04	1,27	1,31
24 Fab. de metales comunes	13,55	0,90	14,19	35,24
2410 Industrias básicas de hierro y acero	1,78	0,00	-3,27	-16,64
2420 Fab. de prod. primarios de metales preciosos y otros metales no ferrosos	11,77	0,97	15,86	42,29
25 Fab. de productos elaborados de metal, excepto maquinaria y equipo	3,77	-0,30	0,10	-4,34
2511 Fab. de productos metálicos para uso estructural	2,29	0,82	0,71	-2,96
2599 Fab. de otros productos elaborados de metal n.c.p.	1,49	-1,66	-0,64	-5,99
27 Fabricación de equipo eléctrico	1,14	2,30	3,21	3,79
2710 Fab. de motores, generadores y transformadores eléctricos y aparatos de distribución y control de la energía eléctrica	0,54	0,04	0,06	0,10
2732 Fab. de otros hilos y cables eléctricos	0,59	4,82	6,81	8,05
28 Fab. de maquinaria y equipo n.c.p.	0,71	0,77	0,67	-2,05
2824 Fab. de maq. para la explotación de minas y canteras y para obras de construcción	0,71	0,77	0,67	-2,05
29 Fab. de vehículos automotores, remolques y semirremolques	0,83	-0,02	-0,31	-6,83
2920 Fab. de carrocerías para vehículos automotores; fabricación de remolques y semirremolques	0,22	-0,08	-0,58	-5,18
2930 Fab. de partes, piezas y accesorios para vehículos automotores	0,61	0,00	-0,22	-7,38
31 Fabricación de muebles	2,74	0,07	0,04	-1,31
3100 Fabricación de muebles	2,74	0,07	0,04	-1,31
32 Otras industrias manufactureras	2,16	1,26	4,69	13,33
3211 Fabricación de joyas y artículos conexos	0,55	3,03	9,56	32,28
3290 Otras industrias manufactureras n.c.p.	1,61	-0,60	-0,14	-1,99

Fuente: Instituto Nacional de Estadística e Informática

ÍNDICE DE PRECIOS DE PRODUCTOR (Resumen metodológico)

El Índice de Precios de Productor (IPP), es el indicador económico que mide las variaciones de precios al que los productores nacionales venden sus productos, en la primera etapa de la comercialización. Para tal fin, se considera el precio básico o de fábrica, no se incluyen impuestos, gastos de comercialización ni de transporte.

Este indicador se viene calculando desde el año 2015, desagregado en tres sectores económicos: 1) Agropecuario y Pesca, 2) Explotación de Minas y Canteras, y 3) Industrias Manufactureras.

La estructura de la clasificación de los sectores que componen el Índice de Precios de Productor está basada en la Clasificación Industrial Internacional Uniforme (CIIU) Revisión 4 y en la Clasificación Central de Productos (CPC) Revisión 2. Las ponderaciones hasta nivel de clase, corresponden al valor agregado de producción del año 2007, reportado por las cuentas nacionales; y para los niveles inferiores la ponderación se basa en el valor de producción de cada producto para el mismo periodo.

El Índice de Precios de Productor, se construye en base a canastas con los productos más representativos de las actividades económicas seleccionadas. Por ello, para el sector Agropecuario y Pesca se considera el seguimiento a 78 productos, Explotación de minas y canteras 10 productos, e Industrias Manufactureras 282 productos.

Para la construcción del índice del sector Agropecuario y Pesca, se utiliza como fuente de información la estadística básica de precios en chacra del Ministerio de Agricultura y Riego y datos recopilados directamente; para el cálculo del índice del sector Explotación de minas y canteras, se usa información del Ministerio de Energía y Minas, cotizaciones internacionales, y precios solicitados a empresas; y para la construcción del sector Industrias Manufactureras se compila información de precios a través de una encuesta dirigida a las principales empresas productoras instaladas en el país.

Es importante mencionar que los resultados son factibles de revisión, al tercer mes posterior a su publicación.

ESTRUCTURA DEL ÍNDICE DE PRECIOS DE PRODUCTOR

SECTOR	PONDERACIÓN (%)
ÍNDICE GENERAL	100,00
AGROPECUARIO Y PESCA	16,942
EXPLOTACIÓN DE MINAS Y CANTERAS	40,088
INDUSTRIAS MANUFACTURERAS	42,970

Fuente: Instituto Nacional de Estadística e Informática

SECTOR AGROPECUARIO Y PESCA (Resumen metodológico)

Definición

El Índice de Precios de Productor, es el indicador económico que mide la variación de precios de un conjunto de bienes agrícolas, pecuarios y pesqueros en la primera etapa de su comercialización, sin considerar impuestos ni gastos de transporte.

Periodo de referencia del Índice de Precios de Productor

El periodo de referencia de las ponderaciones corresponde al año 2007, año fijado por las cuentas nacionales como periodo base.

El periodo de referencia del índice, con el que se comparan los precios de cada mes es el año 2015.

Niveles de la canasta del Índice de Precios de Productor

La canasta del IPP está representada por un conjunto de bienes producidos por productores agrícolas, pecuarios y pesqueros. De acuerdo al clasificador CIIU Rev 4, el primer nivel de desagregación es la Sección, luego en cada sección se desagrega en Divisiones, a su vez éstos en Grupos, a su vez éstos en Clases, y según nuestra propuesta cada Clase en Líneas y cada Línea en Productos.

Selección de productos

La selección de los productos se basó en la representatividad de cada uno respecto al VBP total. En el sector Agropecuario y Pesca, la muestra elegida abarca 55 productos agrícolas y 10 pecuarios, los cuales representan el 89,01% del valor total de la producción. De otro lado, en la División Pesca que se subdivide en Pesca y Acuicultura, se consideró la selección de 13 especies, que representan el 87,04% del valor total de la producción.

Fuentes de Información

El enfoque propuesto para el Índice de Precios de Productor Sector Agropecuario y Pesca, es utilizar información mensual que viene siendo levantada por diversos organismos que forman parte del Sistema Estadístico Nacional, como son: Ministerio de Agricultura y Riego (MINAGRI), Ministerio de la Producción (PRODUCE), Superintendencia Nacional de Aduanas y Administración Tributaria (SUNAT), además de la propia Encuesta Mensual del Índice de Precios de Productor, entre otros. Estos órganos cuentan con estadísticas mensuales especializadas que nos permitirán contar con la información básica para esta tarea.

**ESTRUCTURA DE LA CANASTA DEL ÍNDICE DE PRECIOS DE PRODUCTOR
SECTOR AGROPECUARIO Y PESCA**

DIVISIÓN, GRUPO Y CLASE	Ponderación (%)
AGROPECUARIO Y PESCA	100,00
Agricultura y Ganadería	84,37
Cultivo de plantas no perennes	38,81
Cultivo de cereales (excepto arroz) y legumbres	8,15
Cultivo de arroz	8,16
Cultivo de hortalizas y melones, raíces y tubérculos	17,31
Cultivo de plantas de fibra	2,25
Cultivo de pastos	2,95
Cultivo de plantas perennes	14,69
Cultivo de uva	1,20
Cultivo de frutas tropicales y subtropicales	4,38
Cultivo de cítricos	1,62
Cultivo de frutas de pepita y hueso	0,37
Cultivo de otros frutos, árboles y arbustos	1,49
Cultivo de frutos oleaginosos	0,44
Cultivo de plantas con las que se preparan bebidas	5,19
Ganadería	30,87
Cría de ganado bovino	10,96
Cría de camellos y otros camélidos	0,40
Cría de ovejas y cabras	2,07
Cría de cerdos	2,72
Cría de aves de corral	14,72
Pesca y acuicultura	15,63
Pesca	13,94
Pesca marítima	13,65
Pesca de agua dulce	0,29
Acuicultura	1,70
Acuicultura marina	1,26
Acuicultura de agua dulce	0,44

Fuente: Instituto Nacional de Estadística e Informática

Índice de Precios de Productor

Cobertura Geográfica

La cobertura del Índice de Precios de Productor es a nivel nacional.

Periodicidad

La frecuencia de cálculo del Índice de Precios de Productor es mensual, la difusión será a los 48 días de culminado el mes de referencia.

Fórmula de cálculo

El Índice de Precios de Productor, se calcula por el método de Laspeyres, de base fija. Con la aplicación de ésta fórmula, se construyen índices que son promedio geométrico de índices elementales multiplicados por la importancia relativa o ponderación del periodo base.

$$I_{i,t/0} = \sqrt[m]{\prod_{r=1}^m \frac{P_{ir,t}}{P_{ir,0}}} \times 100$$

Notación:

- $I_{i,t/0}$: Índice del producto i del periodo actual t respecto al periodo base 0 .
 $P_{ir,t}$: Precio del informante " r " del producto " i ", en el periodo actual " t ".
 $P_{ir,0}$: Precio del informante " r " del producto " i " en el periodo base 0 .
 m : Número de informantes

$$I_{t/0} = \sum_{i=1}^n \sqrt[m]{\prod_{r=1}^m \frac{P_{ir,t}}{P_{ir,0}}} \cdot \left(\frac{P_{i0} Q_{i0}}{\sum_{i=1}^n P_{i0} Q_{i0}} \right) = \sum_{i=1}^n I_{i,t/0} \cdot w_{i0}$$

Donde:

- $I_{t/0}$: Índice General en el período " t ", respecto al período base " 0 ".
 $P_{ir,t}$: Precio del informante " r " del producto " i ", en el periodo actual " t ".
 $P_{ir,0}$: Precio del informante " r " del producto " i " en el periodo base 0 .
 Q_0 : Cantidad producida del producto " i " en el periodo base 0 .
 N : Número total de productos.
 w_{i0} : Ponderación del producto " i ".

SECTOR EXPLOTACIÓN DE MINAS Y CANTERAS (Resumen metodológico)

Definición

El Índice de Precios de Productor del sector Explotación de Minas y Canteras es el indicador que mide la evolución de los precios de bienes mineros producidos en el país, registrados en el primer nivel de transacción, sin considerar impuestos ni gastos de transporte.

Periodo de referencia del Índice de Precios de Productor

El periodo de referencia de las ponderaciones, corresponde al año 2007, año fijado por las cuentas nacionales como periodo base.

El periodo de referencia del índice, con el que se comparan los precios de cada mes es el año 2015.

Niveles de la canasta del Índice de Precios de Productor

La estructura de la clasificación del Índice de Precios de Productor está basada en la Clasificación Industrial Internacional Uniforme (CIIU) Revisión 4.

De acuerdo al clasificador, cada sección se desagrega en Divisiones, a su vez éstos en Grupos, a su vez éstos en Clases, y según nuestra propuesta cada Clase en Líneas, cada Línea en Productos y cada Producto en Productos Específicos.

Selección de productos

La selección de los productos se basó en la representatividad de cada uno respecto al VBP total. En el sector Minería, la muestra elegida abarca 10 productos, pertenecientes a 5 clases de la Clasificación Internacional Industrial Uniforme y que representan el 91,1% del total del VAB del sector del año 2007.

ESTRUCTURA DE LA CANASTA DEL ÍNDICE DE PRECIOS DE PRODUCTOR SECTOR EXPLOTACIÓN DE MINAS Y CANTERAS

DIVISIÓN, GRUPO Y CLASE	Ponderación (%)
EXPLOTACIÓN DE MINAS Y CANTERAS	100,00
Extracción de Petróleo Crudo y Gas Natural	17,41
Extracción de petróleo crudo	11,28
Extracción de gas natural	6,13
Extracción de Minerales Metalíferos	80,72
Extracción de minerales de hierro	1,71
Extracción de otros minerales metalíferos no ferrosos	79,01
Explotación de Otras Minas y Canteras	1,87
Extracción de piedra, arena y arcilla	1,87

Fuente: Instituto Nacional de Estadística e Informática

Índice de Precios de Productor

Fuentes de Información

El enfoque propuesto para el Índice de Precios de Productor Sector Explotación de Minas y Canteras, es utilizar información mensual que viene siendo levantada por diversos organismos que forman parte del Sistema Estadístico Nacional, como son: Ministerio de Energía y Minas (MINEM), Superintendencia Nacional de Aduanas y Administración Tributaria (SUNAT), Banco Central de Reserva (BCRP), Organismo Supervisor de la Inversión en Energía y Minería (OSINERGMIN), además de la propia Encuesta Mensual del Índice de Precios de Productor, entre otros. Estos órganos cuentan con estadísticas mensuales especializadas que nos permitirán contar con la información básica para esta tarea.

Cobertura Geográfica

La cobertura del Índice de Precios de Productor es a nivel nacional.

Periodicidad

La frecuencia de cálculo del Índice de Precios de Productor es mensual, la difusión será a los 48 días de culminado el mes de referencia.

Fórmula de cálculo

El Índice de Precios de Productor, se calcula por el método de Laspeyres, de base fija. Con la aplicación de ésta fórmula, se construyen índices que son promedio geométrico de índices elementales multiplicados por la importancia relativa o ponderación del periodo base.

$$I_{i,t/0} = \sqrt[m]{\prod_{r=1}^m \frac{P_{ir,t}}{P_{ir,0}}} \times 100$$

Notación:

$I_{i,t/0}$: Índice del producto i del periodo actual t respecto al periodo base 0 .
$P_{ir,t}$: Precio del informante " r " del producto " i ", en el periodo actual " t ".
$P_{ir,0}$: Precio del informante " r " del producto " i " en el periodo base 0 .
m	: Número de informantes

$$I_{t/0} = \sum_{i=1}^n \sqrt[m]{\prod_{r=1}^m \frac{P_{ir,t}}{P_{ir,0}}} \cdot \left(\frac{P_{i0}Q_{i0}}{\sum_{i=1}^n P_{i0}Q_{i0}} \right) = \sum_{i=1}^n I_{i,t/0} \cdot w_{i0}$$

Donde:

- $I_{i,t/0}$: Índice General en el período “t”, respecto al periodo base “0”.
- $P_{ir,t}$: Precio del informante “r” del producto “i”, en el periodo actual “t”.
- $P_{ir,0}$: Precio del informante “r” del producto “i” en el periodo base 0.
- Q_{i0} : Cantidad producida del producto “i” en el periodo base 0.
- n : Número total de productos.
- W_{i0} : Ponderación del producto “i” en el periodo base.

SECTOR INDUSTRIAS MANUFACTURERAS (Resumen metodológico)

Definición

El Índice de Precios de Productor del sector Industrias Manufactureras, es el indicador económico que mide la variación de precios de un conjunto de bienes manufacturados en el país en la primera etapa de su comercialización, sin considerar impuestos ni gastos de transporte.

Periodo de referencia del Índice de Precios de Productor

El periodo de referencia de las ponderaciones corresponde al año 2007, año fijado por las cuentas nacionales como periodo base.

El periodo de referencia del índice, con el que se comparan los precios de cada mes es el año 2015.

Niveles de la canasta del Índice de Precios de Productor

La canasta del sector está representada por un conjunto de bienes fabricados en el país, tanto para el mercado nacional como para el exterior. De acuerdo al clasificador CIIU Rev 4, el primer nivel de desagregación es la Sección, luego en cada sección se desagrega en Divisiones, a su vez éstos en Grupos, a su vez éstos en Clases, y según nuestra propuesta cada Clase en Líneas, cada Línea en Productos y cada Producto se apertura a Producto Específico.

Selección de productos

En los productos manufactureros, se seleccionaron 52 clases de actividad industrial, las que representan el 89,8% del Valor Agregado del sector Manufactura correspondiente al año 2007. De las cuales se escogieron 282 productos para realizar el seguimiento de precios.

Fuentes de Información

Para el levantamiento de información se ejecuta una encuesta mensual dirigida a las empresas productoras de bienes manufacturados distribuidas en el territorio nacional. Se coordinó con las empresas seleccionadas, para que informen los precios de venta de sus principales productos fabricados. Actualmente se recibe información mensual de aproximadamente 600 empresas.

ESTRUCTURA DE LA CANASTA DEL ÍNDICE DE PRECIOS DE PRODUCTOR SECTOR INDUSTRIAS MANUFACTURERAS

SECTOR Y CLASES	POND.
INDUSTRIAS MANUFACTURERAS	100,00
ELABORACIÓN Y CONSERVACIÓN DE CARNE	2,80
ELABORACIÓN Y CONSERVACIÓN DE PESCADO, CRUSTÁCEOS Y MOLUSCOS	5,39
ELABORACIÓN Y CONSERVACIÓN DE FRUTAS, LEGUMBRES Y HORTALIZAS	1,64
ELABORACIÓN DE ACEITES Y GRASAS DE ORIGEN VEGETAL Y ANIMAL	1,59
ELABORACIÓN DE PRODUCTOS LÁCTEOS	1,89
ELABORACIÓN DE PRODUCTOS DE MOLINERÍA	2,66
ELABORACIÓN DE PRODUCTOS DE PANADERÍA	2,58
ELABORACIÓN DE AZÚCAR	0,97
ELABORACIÓN DE CACAO Y CHOCOLATE Y DE PRODUCTOS DE CONFITERIA	0,39
ELABORACIÓN DE MACARRONES, FIDEOS, ALCUZCUZ Y PRODUCTOS FARINÁCEOS SIMILARES	0,51
ELABORACIÓN DE OTROS PRODUCTOS ALIMENTICIOS N.C.P.	1,44
ELABORACIÓN DE PIENSOS PREPARADOS PARA ANIMALES	0,68
DESTILACIÓN, RECTIFICACIÓN Y MEZCLA DE BEBIDAS ALCOHÓLICAS	0,23
ELABORACIÓN DE VINOS	0,16
ELABORACIÓN DE BEBIDAS MALTEADAS Y DE MALTA	2,08
ELABORACIÓN DE BEBIDAS NO ALCOHÓLICAS; PRODUCCIÓN DE AGUAS MINERALES Y OTRAS AGUAS EMBOTELLADAS	1,19
PREPARACIÓN E HILATURA DE FIBRAS TEXTILES	2,72
TEJEDURA DE PRODUCTOS TEXTILES	1,86
FABRICACIÓN DE TEJIDOS DE PUNTO Y GANCHILLO	0,58
FABRICACIÓN DE PRENDAS DE VESTIR, EXCEPTO PRENDAS DE PIEL	6,87
FABRICACIÓN DE ARTÍCULOS DE PUNTO Y GANCHILLO	1,41
FABRICACIÓN DE MALETAS, BOLSOS DE MANO Y ARTÍCULOS SIMILARES, Y DE ARTÍCULOS DE TALABARTERÍA Y GUARNICIONERÍA	0,50
FABRICACIÓN DE CALZADO	1,31
ASERRADO Y ACEPTADURA DE MADERA	3,50
FABRICACIÓN DE PASTA DE MADERA, PAPEL Y CARTÓN	0,20
FABRICACIÓN DE PAPEL Y CARTÓN ONDULADO Y DE ENVASES DE PAPEL Y CARTÓN	0,81
FABRICACIÓN DE OTROS ARTÍCULOS DE PAPEL Y CARTÓN	1,69
IMPRESIÓN	3,21
FABRICACIÓN DE PRODUCTOS DE LA REFINACIÓN DEL PETRÓLEO	4,61
FABRICACIÓN DE SUSTANCIAS QUÍMICAS BÁSICAS	0,97
FABRICACIÓN DE PINTURAS, BARNICES Y PRODUCTOS DE REVESTIMIENTO SIMILARES, TINTAS DE IMPRENTA Y MASILLAS	1,62
FABRICACIÓN DE JABONES Y DETERGENTES, PREPARADOS PARA LIMPIAR Y PULIR, PERFUMES Y PREPARADOS DE TOCADOR	3,32
FABRICACIÓN DE OTROS PRODUCTOS QUÍMICOS N.C.P.	0,87
FABRICACIÓN DE PRODUCTOS FARMACÉUTICOS, SUSTANCIAS QUÍMICAS MEDICINALES Y PRODUCTOS BOTÁNICOS DE USO FARMACÉUTICO	2,02
FABRICACIÓN DE CUBIERTAS Y CÁMARAS DE CAUCHO; RECAUCHUTADO Y RENOVACIÓN DE CUBIERTAS DE CAUCHO	0,52
FABRICACIÓN DE PRODUCTOS DE PLÁSTICO	3,33
FABRICACIÓN DE VIDRIO Y PRODUCTOS DE VIDRIO	0,74
FABRICACIÓN DE MATERIALES DE CONSTRUCCIÓN DE ARCILLA	1,52
FABRICACIÓN DE CEMENTO, CAL Y YESO	3,90
FABRICACIÓN DE ARTÍCULOS DE HORMIGÓN, CEMENTO Y YESO	0,83
INDUSTRIAS BÁSICAS DE HIERRO Y ACERO	1,78
FABRICACIÓN DE PRODUCTOS PRIMARIOS DE METALES PRECIOSOS Y OTROS METALES NO FERROSOS	11,77
FABRICACIÓN DE PRODUCTOS METÁLICOS PARA USO ESTRUCTURAL	2,29
FABRICACIÓN DE OTROS PRODUCTOS ELABORADOS DE METAL N.C.P.	1,49
FABRICACIÓN DE MOTORES, GENERADORES Y TRANSFORMADORES ELÉCTRICOS Y APARATOS DE DISTRIBUCIÓN Y CONTROL DE LA ENERGÍA ELÉCTRICA	0,54
FABRICACIÓN DE OTROS HILOS Y CABLES ELÉCTRICOS	0,59
FABRICACIÓN DE MAQUINARIA PARA LA EXPLOTACIÓN DE MINAS Y CANTERAS Y PARA OBRAS DE CONSTRUCCIÓN	0,71
FABRICACIÓN DE CARROCEÍAS PARA VEHÍCULOS AUTOMOTORES; FABRICACIÓN DE REMOLQUES Y SEMIRREMOLQUES	0,22
FABRICACIÓN DE PARTES, PIEZAS Y ACCESORIOS PARA VEHÍCULOS AUTOMOTORES	0,61
FABRICACIÓN DE MUEBLES	2,74
FABRICACIÓN DE JOYAS Y ARTÍCULOS CONEXOS	0,55
OTRAS INDUSTRIAS MANUFACTURERAS N.C.P.	1,61

Índice de Precios de Productor

Cobertura Geográfica

La cobertura del Índice de Precios de Productor es a nivel nacional.

Periodicidad

La frecuencia de cálculo del Índice de Precios de Productor es mensual, la difusión será a los 48 días de culminado el mes de referencia.

Fórmula de cálculo

El Índice de Precios de Productor, se calcula por el método de Laspeyres, de base fija. Con la aplicación de ésta fórmula, se construyen índices que son promedio geométrico de índices elementales multiplicados por la importancia relativa o ponderación del periodo base.

$$I_{i,t/0} = \sqrt[m]{\prod_{r=1}^m \frac{P_{ir,t}}{P_{ir,0}}} \times 100$$

Notación:

- $I_{i,t/0}$: Índice del producto i del periodo actual t respecto al periodo base 0 .
 $P_{ir,t}$: Precio del informante " r " del producto " i ", en el periodo actual " t ".
 $P_{ir,0}$: Precio del informante " r " del producto " i " en el periodo base 0 .

$$I_{t/0} = \sum_{i=1}^n \sqrt[m]{\prod_{r=1}^m \frac{P_{ir,t}}{P_{ir,0}}} \cdot \left(\frac{P_{i0} Q_{i0}}{\sum_{i=1}^n P_{i0} Q_{i0}} \right) = \sum_{i=1}^n I_{i,t/0} \cdot w_{i0}$$

Donde:

- $I_{t/0}$: Índice General en el período " t ", respecto al período base " 0 ".
 $P_{ir,t}$: Precio del informante " r " del producto " i ", en el periodo actual " t ".
 $P_{ir,0}$: Precio del informante " r " del producto " i " en el periodo base 0 .
 Q_0 : Cantidad producida del producto " i " en el período base 0 .
 n : Número total de productos.
 w_{i0} : Ponderación del producto " i ".