

Boletín Estadístico

INDICADORES Económicos y Sociales

PRODUCCIÓN NACIONAL CRECIÓ 3,93% EN MARZO DE 2018

En marzo de 2018, la producción nacional aumentó en 3,93% comparado con similar mes de 2017 y al tercer mes del año se incrementó 3,22%. En los últimos 12 meses (abril 2017-marzo 2018) creció en 2,69%.

PRECIOS AL CONSUMIDOR DE LIMA METROPOLITANA DISMINUYERON 0,14%

En el mes de abril de 2018, el Índice de Precios al Consumidor de Lima Metropolitana disminuyó en 0,14%. La variación acumulada al cuarto mes del año alcanzó 0,73% y en los últimos doce meses (mayo 2017 - abril 2018) llegó a 0,48%.

EN LIMA METROPOLITANA SE CREARON MÁS DE 22 MIL EMPLEOS

En el trimestre febrero-marzo-abril 2018, la población total ocupada de Lima Metropolitana se incrementó en 0,5% (22 mil 100 personas).

Evolución Mensual de la Producción Nacional 2018

(Variación porcentual)

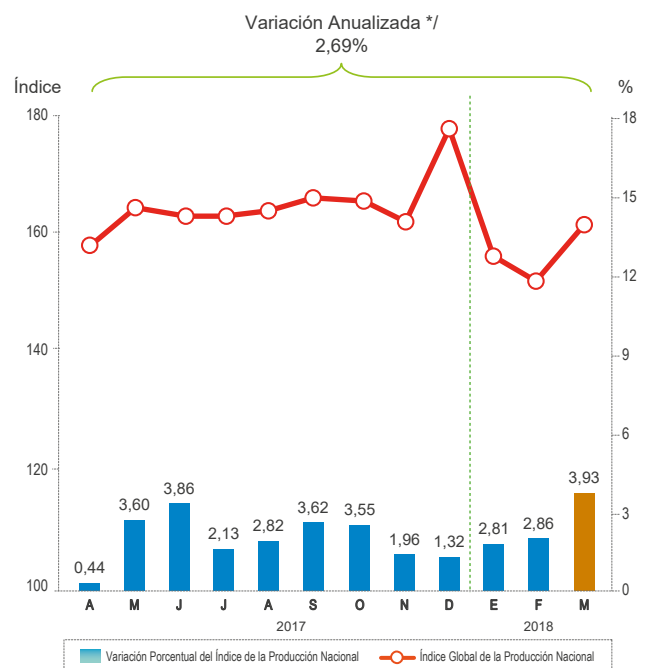

Fuente: Instituto Nacional de Estadística e Informática - INEI.

*/ Últimos 12 meses.

Síguenos en:



Producción Nacional

En marzo de 2018, la producción nacional aumentó en 3,93% comparado con similar mes de 2017 y contabilizó 104 meses de crecimiento continuo; al tercer mes del año se incrementó 3,22% y en los últimos 12 meses (abril 2017-marzo 2018) en 2,69%. Cabe destacar que la variación de marzo es la mayor tasa de los últimos 13 meses desde enero de 2017 (5,08%).

Este resultado se explicó por la recuperación de la demanda externa de productos tradicionales (16,15%) y no tradicionales (7,80%). Asimismo, influyó la demanda interna, por la mayor importación de bienes de consumo no duradero (18,45%), las ventas minoristas (3,55%) y los créditos de consumo (6,56%).

Evolución del Índice Mensual de la Producción Nacional

Marzo 2018 (Año base 2007)

SECTOR	PONDERACIÓN ^{1/}	VARIACIÓN PORCENTUAL		
		2018/2017 MARZO	ENE-MAR 2017	ABR 17-MAR 18/ ABR 16-MAR 17
Economía Total	100,00	3,93	3,22	2,69
DI-Otros Impuestos a los Productos	8,29	2,76	4,12	3,83
Total Industrias (Producción)	91,71	4,03	3,14	2,60
Agropecuario	5,97	8,34	5,68	4,09
Pesca	0,74	-4,94	6,14	-1,22
Minería e Hidrocarburos	14,36	5,24	0,59	2,36
Manufactura	16,52	2,33	1,04	-0,56
Electricidad, Gas y Agua	1,72	3,66	1,41	1,22
Construcción	5,10	0,03	5,08	4,66
Comercio	10,18	3,14	2,71	1,64
Transporte, Almacenamiento, Correo y Mensajería	4,97	6,02	5,02	3,61
Alojamiento y Restaurantes	2,86	4,38	3,45	1,87
Telecomunicaciones y Otros Servicios de Información	2,66	5,35	4,99	6,48
Financiero y Seguros	3,22	4,54	4,91	2,62
Servicios Prestados a Empresas	4,24	2,98	2,68	1,43
Administración Pública, Defensa y otros	4,29	4,41	4,28	4,16
Otros Servicios 2/	14,89	4,13	3,82	3,69



Nota: El cálculo correspondiente al mes de Marzo de 2018 ha sido elaborado con información disponible al 10-05-2018.

1/ Corresponde a la estructura del PBI año base 2007

2/ Incluye Servicios Inmobiliarios y Servicios Personales.

- En este mes los sectores revisaron y actualizaron cifras, según la R.J. N° 316-2003-INEI.

Fuente: Instituto Nacional de Estadística e Informática, Ministerio de Agricultura y Riego, Ministerio de Energía y Minas, Ministerio de la Producción, Ministerio de Transportes y Comunicaciones, Ministerio de Economía y Finanzas, Superintendencia de Banca, Seguros y AFP, Superintendencia Nacional de Aduanas y de Administración Tributaria, y Empresas Privadas.

Contribución a la variación de la Producción Nacional, según actividad económica:

Marzo 2018



Comportamiento de la producción por sectores

En el mes de marzo de 2018, el sector **Agropecuario** creció en 8,34% debido a la mayor producción del subsector agrícola (10,20%) y pecuario (5,89%). El subsector agrícola tuvo un desempeño favorable por los mayores volúmenes obtenidos de limón, caña

de azúcar, café, plátano, papa y maíz amarillo duro.

Del mismo modo, el subsector pecuario (5,89%) reportó mayor producción de ave, huevos, porcino y leche fresca.

Índice de la Producción Agropecuaria, según actividad Año base 2007

Incidencias, variaciones interanuales y acumuladas Febrero 2018

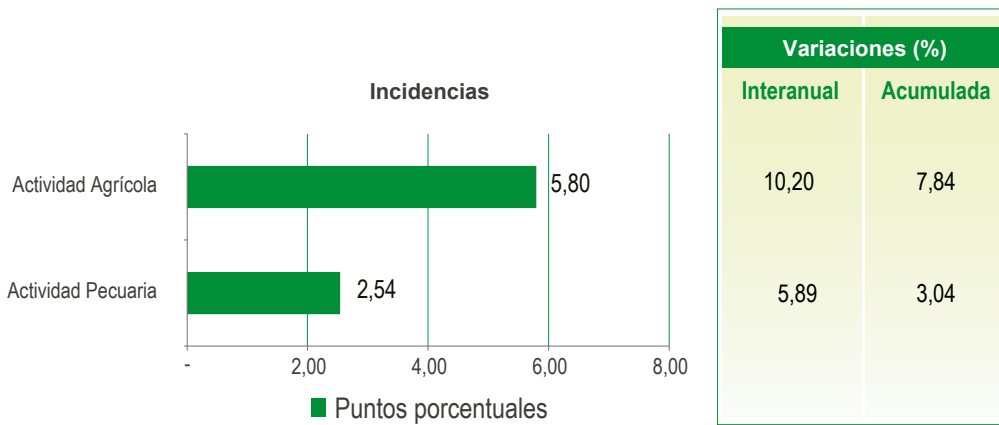

Fuente: Instituto Nacional de Estadística e Informática.

Durante el tercer mes del año, el sector **Minería e Hidrocarburos** aumentó en 5,24% debido a la mayor producción de la minería metálica (5,45%), explicado por la buena extracción de molibdeno, hierro, zinc, cobre y estaño que fueron beneficiados con la mejor ley del mineral tratado, la favorable cotización internacional de los productos mineros, entre otros factores. No

obstante, disminuyó la producción de plata, oro y plomo.

También, se incrementó la actividad de hidrocarburos (4,06%) por la mayor producción de petróleo crudo; mientras que disminuyó la producción de líquidos de gas natural y gas natural.

Índice de la Producción Minera y de Hidrocarburos, según actividad Año base 2007

Incidencias, variaciones interanuales y acumuladas Febrero 2018

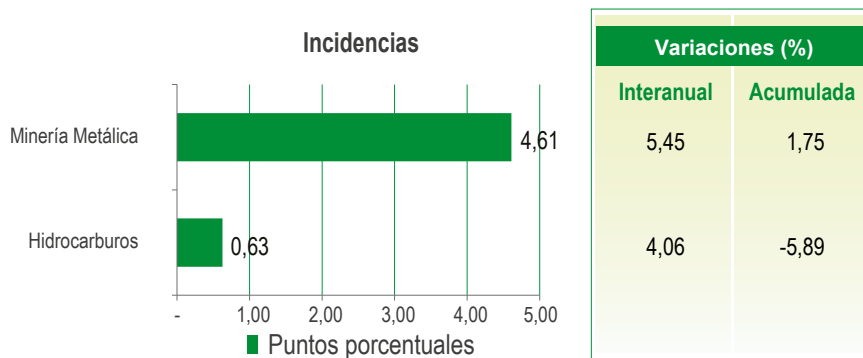

Fuente: Instituto Nacional de Estadística e Informática.

Indicadores de Precios de la Economía

Variación de Precios a Nivel Nacional

En abril de 2018, el Índice de Precios al Consumidor a Nivel Nacional y de Lima Metropolitana disminuyeron en 0,12% y 0,14%, respectivamente. Asimismo, los precios

al por mayor a nivel nacional bajaron 0,09% y los de maquinaria y equipo en -0,47%. En tanto que, los precios de los materiales de construcción subieron 0,59%.

Variación de los Índices de Precios:

Abril 2018

ÍNDICE DE PRECIOS	ABRIL 2018	ENE-ABR 2018	MAY 17 ABR 18
Al Consumidor a nivel Nacional	-0,12	0,84	0,46
Al Consumidor de Lima Metropolitana	-0,14	0,73	0,48
Al Por Mayor a nivel Nacional	-0,09	0,63	0,49
Maquinaria y Equipo ^{1/}	-0,47	-0,22	-0,56
Materiales de Construcción ^{1/}	0,59	2,31	4,68



^{1/} En Lima Metropolitana

Fuente: Instituto Nacional de Estadística e Informática.

Variación de precios por ciudades

En el cuarto mes del año, de las veintiséis ciudades donde se calcula el Índice de Precios al Consumidor, trece presentaron reducción de precios, destacando Chimbote -0,64%, Cajamarca -0,51%, Huaraz -0,48% y Tacna -0,40%. Mientras que, las mayores alzas las reportaron las ciudades de Ica 0,73%, y en Tarapoto 0,37% y Pucallpa 0,36%, debido a las fuertes lluvias registradas en la selva norte del país

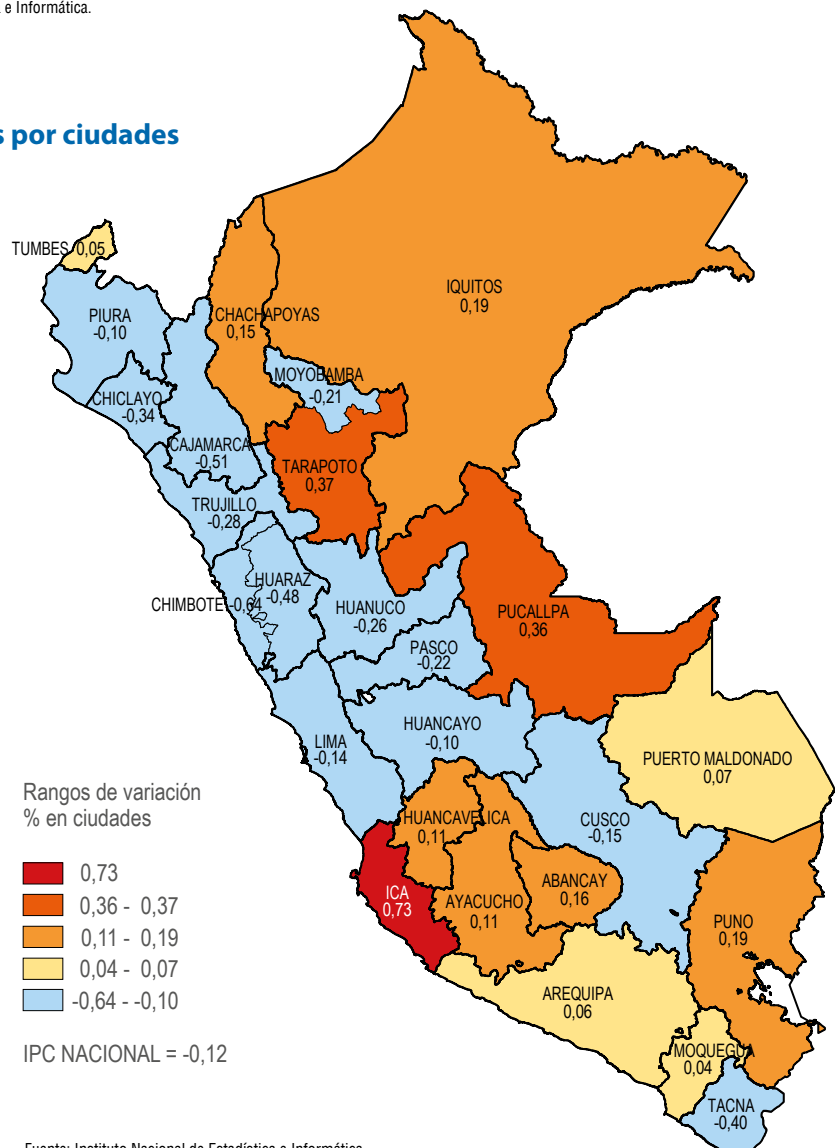

Índice de Precios al Consumidor de Lima Metropolitana

En el mes de abril de 2018, el Índice de Precios al Consumidor de Lima Metropolitana disminuyó en 0,14%, comportamiento similar al del mismo mes del año anterior (-0,26%).

La variación acumulada al cuarto mes del año alcanzó 0,73% y en los últimos doce meses (mayo 2017 – abril 2018) 0,48%.

Variación Porcentual de Precios con mayor incidencia en el Índice de Precios al Consumidor (IPC) de Lima Metropolitana

Abril 2018



Nota: La incidencia muestra el aporte de cada producto en puntos porcentuales, a la tasa de variación mensual del IPC General.
Fuente: Instituto Nacional de Estadística e Informática.

Evolución de los precios

En el mes de estudio, de los 532 productos que componen la canasta familiar,

239 subieron de precio, 118 bajaron y 175 no mostraron variación.

Variación Porcentual de Precios al Consumidor de Lima Metropolitana:

Abril 2018

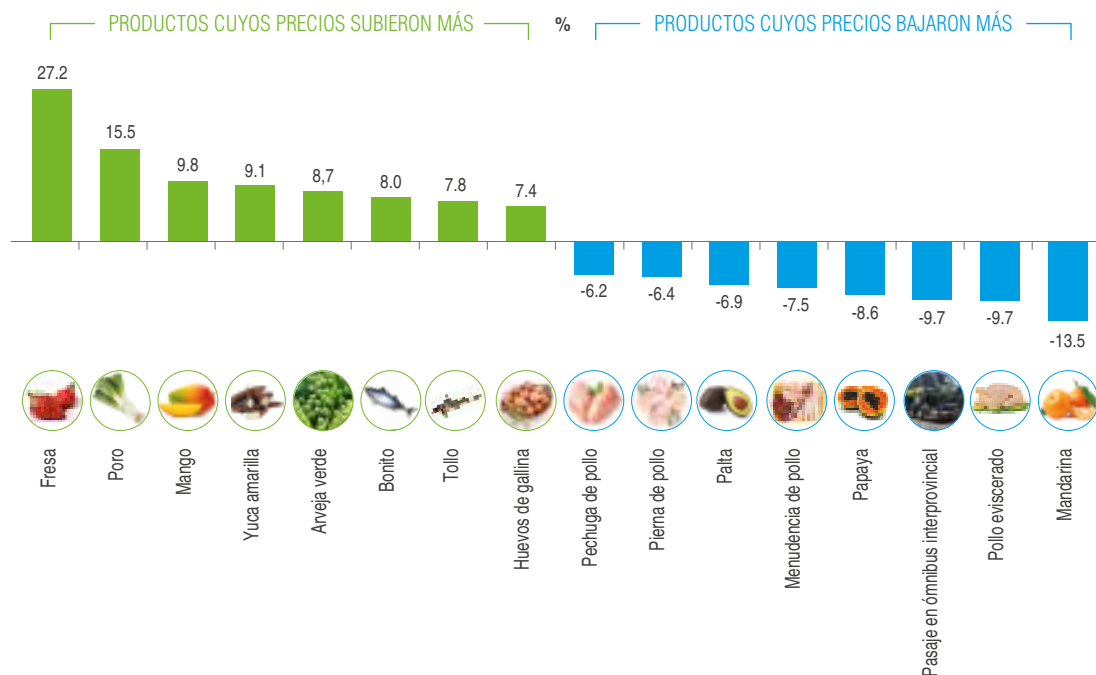

Mercado Laboral *en* Lima Metropolitana

Mercado Laboral en Lima Metropolitana

En el trimestre móvil febrero-marzo-abril de 2018, se registraron en Lima Metropolitana 7 millones 675 mil 200 personas con edad para desempeñar una actividad económica (PET). La PET es aquella población potencialmente demandante de empleo;

está compuesta por la Población Económicamente Activa (PEA), que representa el 68,2% (5 millones 237 mil 200 personas) y por la Población Económicamente No activa (No PEA) que participa con el 31,8% (2 millones 438 mil personas).

Lima Metropolitana: Población en edad de trabajar según condición de actividad

Trimestre móvil: Febrero-Marzo-Abril 2017 y 2018
(Miles de personas)

ÍNDICE DE PRECIOS	FEB-MAR-ABR 17	FEB-MAR-ABR 18	VARIACIÓN TRIMESTRE MÓVIL	
			ABSOLUTA (MILES)	PORCENTUAL (%)
Total de población en edad de trabajar (PET)	7 569,4	7 675,2	105,8	1,4
Población económicamente activa (PEA)	5 185,1	5 237,2	52,1	1,0
.Ocupada	4 831,5	4 853,6	22,1	0,5
.Desocupada	353,6	383,6	30,0	8,5
Población económicamente no activa (NO PEA)	2 384,3	2 438,0	53,7	2,3

Fuente: Instituto Nacional de Estadística e Informática - Encuesta Permanente de Empleo.

Niveles de empleo

De cada 100 personas de la población económicamente activa (PEA), 93 tienen empleo y 7 buscan trabajo activamente. De la población ocupada: 58 cuentan con

empleo adecuado y 34 están subempleados: 12 subempleados por horas (visible) y 22 por ingresos (invisible). Asimismo, 7 se encuentran desempleados y buscan trabajo activamente

Lima Metropolitana: Tasas de niveles de empleo

Trimestre móvil: Febrero-Marzo-Abril 2017 y 2018
(Porcentaje)

NIVELES DE EMPLEO	FEB-MAR-ABR 17	FEB-MAR-ABR 18	VARIACIÓN (EN PUNTOS PORCENTUALES)
I. Tasa de Ocupación	93,2	92,7	-0,5
. Empleo adecuado	59,1	58,4	-0,7
. Subempleo	34,1	34,3	0,2
-Subempleo por horas (visible)	10,4	11,9	1,5
-Subempleo por ingresos (invisible)	23,7	22,4	-1,3
II. Tasa de Desempleo	6,8	7,3	0,5

Fuente: Instituto Nacional de Estadística e Informática - Encuesta Permanente de Empleo.

Población ocupada según tamaño de empresa

Según tamaño de empresa, el empleo adecuado se incrementó en 0,4% (6 mil 800 personas) en las empresas de 1 a 10 trabajadores, y en 0,4% (4 mil 100

trabajadores) en las empresas de 51 y más trabajadores; mientras que disminuyó en 5,0% (17 mil 800 personas) en las empresas de 11 a 50 trabajadores.

Lima Metropolitana: Población con empleo adecuado según tamaño de empresa y categoría de ocupación

Trimestre móvil: Febrero-Marzo-Abril 2017 y 2018
(Miles de personas)

TAMAÑO DE EMPRESA / CATEGORÍA DE OCUPACIÓN	FEB-MAR- ABR 17	FEB-MAR- ABR 18	VARIACIÓN	
			ABSOLUTA (MILES)	PORCENTUAL (%)
Total	3 064,0	3 057,1	-6,9	-0,2
Tamaño de empresa				
De 1 a 10 trabajadores	1 570,1	1 576,9	6,8	0,4
De 11 a 50 trabajadores	359,1	341,3	-17,8	-5,0
De 51 y más trabajadores	1 134,8	1 138,9	4,1	0,4
Categoría de ocupación				
Independiente	919,2	937,2	18,0	2,0
Dependiente	2 144,8	2 119,9	-24,9	-1,2



Fuente: Instituto Nacional de Estadística e Informática -Encuesta Permanente de Empleo.

Ingreso promedio mensual según sexo

El ingreso de las mujeres aumentó en 3,1% (41,5 soles) y el de los hombres en 1,9% (36,7 soles). El ingreso promedio mensual de los hombres se ubicó en 1926,9 soles y de las

mujeres en 1371,3 soles. El ingreso de las mujeres representa el 71,2 % del ingreso de los hombres.

Lima Metropolitana: Ingreso promedio mensual proveniente del trabajo, según sexo y grupos de edad

Trimestre móvil: Febrero-Marzo-Abril 2017 y 2018
(Soles)

SEXO/ GRUPOS DE EDAD	ENE-FEB MAR 17	ENE-FEB MAR 18	VARIACIÓN	
			ABSOLUTA (MILES)	PORCENTUAL (%)
Total	1 642,3	1 679,9	37,6	2,3
Sexo				
Hombre	1 890,2	1 926,9	36,7	1,9
Mujer	1 329,8	1 371,3	41,5	3,1
Grupos de edad				
De 14 a 24 años	1 052,5	1 031,2	-21,3	-2,0
De 25 a 44 años	1 744,0	1 774,6	30,6	1,8
De 45 y más años	1 854,3	1 920,1	65,8	3,6



Fuente: Instituto Nacional de Estadística e Informática -Encuesta Permanente de Empleo.

Flujo Vehicular por Unidades de Peaje

Flujo vehicular total

En marzo de 2018, el Índice Nacional del Flujo Vehicular, que reporta el movimiento de las unidades ligeras y pesadas por las garitas de peaje en todo el país, se incrementó en 15,5% respecto a igual mes de 2017;

debido al mayor movimiento de vehículos ligeros y pesados en 17,3% y 13,1%, respectivamente; y en los últimos doce meses (abril 2017 - marzo 2018) aumentó 4,4%.

Perú: Índice Nacional del Flujo Vehicular Total, 2016 - 2018

(Año Base 2007 = 100,0)

MES	2016	2017 ^{P1}	2018 ^{P1}	VARIACIÓN PORCENTUAL	
				MENSUAL ^{1/}	ANUAL ^{2/}
Ene.	201,5	211,7	220,3	4,1	1,9
Feb.	191,5	191,0	203,3	6,4	2,5
Mar.	189,1	173,4	200,2	15,5	4,4
Abr.	172,6	174,1			
May.	176,3	181,6			
Jun.	172,3	180,7			
Jul.	200,5	206,3			
Ago.	195,1	201,0			
Set.	179,7	185,0			
Oct.	190,2	195,1			
Nov.	186,3	191,7			
Dic.	209,8	218,1			
Promedio	188,7	192,5			

1/ Respecto a similar mes del año anterior.

2/ Últimos doce meses, respecto a similar periodo anterior.

Nota: A partir de julio 2016, se publica el Índice Nacional del Flujo Vehicular con año base 2007.

Fuente: Ministerio de Transportes y Comunicaciones - PROVIAS Nacional.

Elaboración: Instituto Nacional de Estadística e Informática - OTED.



Movimientos de vehículos ligeros

En el mes de análisis, el tráfico de vehículos ligeros por las garitas de peaje aumentó 17,3% comparado con igual mes de 2017; y en los últimos doce meses (abril 2017 - marzo 2018) creció 5,2%.

La Libertad (Chicama 134,1% y Virú 23,2%), Piura (Piura-Sullana 69,6%, Chulucanas 51,5% y Tambogrande 39,8%); al sur, Ica (Pacra 62,1%, Jahuay Chincha 38,7%, Nasca 26,4% y Marcona 17,8%) y en el centro, Junín (Chalhuapuquio-El Pedregal 46,2%, Casaracra 44,0% y Quiulla 34,1%).

Las garitas de peaje que registraron mayor tránsito de vehículos fueron: Al norte,

Perú: Índice del Flujo de Vehículos Ligeros, 2016 - 2018

(Año Base 2007 = 100,0)

MES	2016	2017 ^{P1}	2018 ^{P1}	VARIACIÓN PORCENTUAL	
				MENSUAL ^{1/}	ANUAL ^{2/}
Ene.	257,3	277,9	289,4	4,2	2,6
Feb.	246,1	247,2	265,9	7,6	3,3
Mar.	236,6	220,0	257,9	17,3	5,2
Abr.	203,9	217,5			
May.	209,4	215,0			
Jun.	207,1	219,2			
Jul.	260,1	268,1			
Ago.	241,3	248,9			
Set.	213,1	219,0			
Oct.	229,4	235,7			
Nov.	223,9	230,7			
Dic.	264,7	277,2			
Promedio	232,7	239,7			



1/ Respecto a similar mes del año anterior.

2/ Últimos doce meses, respecto a similar periodo anterior.

Nota: A partir de julio 2016, se publica el Índice Nacional del Flujo Vehicular con año base 2007.

Fuente: Ministerio de Transportes y Comunicaciones - PROVIAS Nacional.

Elaboración: Instituto Nacional de Estadística e Informática - OTED.

Movimiento de vehículos pesados

Durante el tercer mes del año, el movimiento de unidades pesadas por las garitas de peaje aumentó en 13,1% con relación al mismo mes de 2017; y en los últimos doce meses (abril 2017 - marzo 2018) fue mayor en 3,3%.

Los peajes que reportaron mayor circulación fueron: al norte, La Libertad (Chicama 96,4%); al sur, Ica (Marcona 41,9%); y en el centro, Lima (Lunahuaná 68,2%).



Perú: Índice del Flujo de Vehículos Pesados, 2016 - 2018

(Año Base 2007 = 100,0)

MES	2016	2017 ^{P/}	2018 ^{P/}	VARIACIÓN PORCENTUAL	
				MENSUAL ^{1/}	ANUAL ^{2/}
Ene.	157,0	159,0	165,2	3,9	1,0
Feb.	147,9	146,2	153,5	4,9	1,5
Mar.	151,2	136,3	154,2	13,1	3,3
Abr.	147,7	139,4			
May.	149,9	154,9			
Jun.	144,6	150,0			
Jul.	152,9	157,2			
Ago.	158,3	162,8			
Set.	153,1	157,8			
Oct.	159,0	162,9			
Nov.	156,4	160,6			
Dic.	166,0	170,9			
Promedio	153,7	154,8			

1/ Respecto a similar mes del año anterior.

2/ Últimos doce meses, respecto a similar periodo anterior.

Nota: A partir de julio 2016, se publica el Índice Nacional del Flujo Vehicular con año base 2007.

Fuente: Ministerio de Transportes y Comunicaciones - PROVIAS Nacional.

Elaboración: Instituto Nacional de Estadística e Informática - OTED.

Tránsito de vehículos pesados de carga de 3 a 7 ejes

El movimiento de vehículos pesados de 3 a 7 ejes creció 15,0%, respecto a similar mes de 2017, debido al mayor flujo de vehículos de carga, como tráileres, semitráileres y camiones

pesados de carga de 3 ejes (18,2%), 4 ejes (19,0%), 5 ejes (9,1%), 6 ejes (13,0%) y 7 ejes (29,3%).

Perú: Índice del Flujo de Vehículos Pesados de 3 a 7 ejes, 2016 - 2018

(Año Base 2007 = 100,0)

MES	2016	2017 ^{P/}	2018 ^{P/}	VARIACIÓN PORCENTUAL	
				MENSUAL ^{1/}	ANUAL ^{2/}
Ene.	183,8	187,7	193,5	3,1	1,5
Feb.	171,1	173,4	179,3	3,4	1,6
Mar.	175,9	156,6	180,1	15,0	3,7
Abr.	172,7	167,3			
May.	174,6	182,6			
Jun.	168,6	178,2			
Jul.	179,4	184,2			
Ago.	185,4	193,0			
Set.	180,1	182,7			
Oct.	186,3	192,2			
Nov.	184,6	189,5			
Dic.	196,3	201,5			
Promedio	179,9	182,4			



1/ Respecto a similar mes del año anterior.

2/ Últimos doce meses, respecto a similar periodo anterior.

Nota: A partir de julio 2016, se publica el Índice Nacional del Flujo Vehicular con año base 2007.

Fuente: Ministerio de Transportes y Comunicaciones - PROVIAS Nacional.

Elaboración: Instituto Nacional de Estadística e Informática - OTED.

Estado de la Niñez y Adolescencia

Hogares beneficiados con algún Programa Social

En el primer trimestre de 2018, el 50,2% de los hogares integrados por niñas, niños y/o adolescentes, se benefició al menos de un programa alimentario, como Vaso de Leche, Comedor Popular; desayunos y almuerzos

escolares, Atención alimentaria y nutricional Wawa Wasi, entre otros. Al comparar con similar trimestre del año 2016, la proporción de hogares beneficiarios aumentó significativamente en 6,3 puntos porcentuales.

Perú: Hogares con niñas, niños y adolescentes beneficiarios de programas alimentarios

Trimestre móvil: Enero-Febrero-Marzo 2017 y 2018
(Porcentaje respecto del total de hogares)

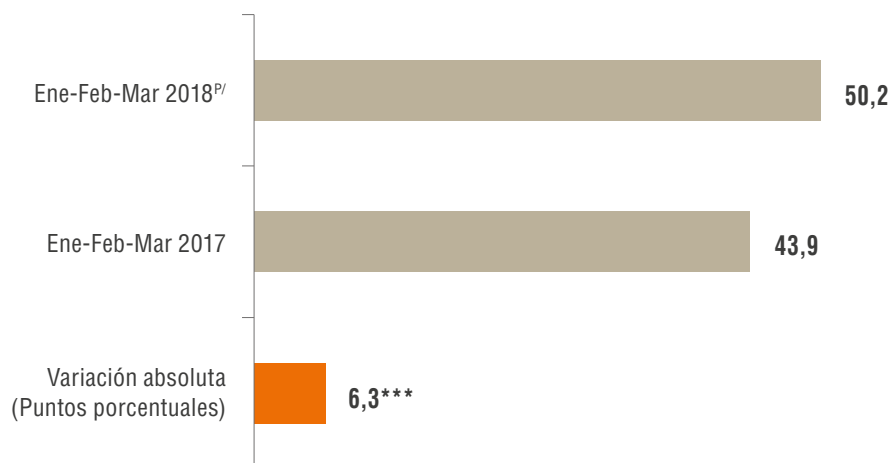

P/ Preliminar.

*** Diferencia muy altamente significativa ($p < 0.01$).

Fuente: Instituto Nacional de Estadística e Informática - Encuesta Nacional de Hogares.

Niñas, niños y adolescentes con Documento Nacional de Identidad - DNI

En el trimestre enero-febrero-marzo de 2018, la tenencia del DNI en la población menor de 18 años de edad fue mayor en las mujeres (98,5%) que en los hombres (98,1%);

con relación a similar periodo del año anterior, se observa una disminución de 0,6 y 0,3 puntos porcentuales, en hombres y mujeres, respectivamente.

Perú: Población menor de 18 años de edad con Documento Nacional de Identidad, por sexo

Trimestre: Enero-Febrero-Marzo 2017 y 2018
(Porcentaje)

TRIMESTRE	AMBOS SEXOS	HOMBRE	MUJER
2017			
Enero-Febrero-Marzo	98,7	98,7	98,8
Abril-Mayo-Junio	98,6	98,6	98,7
Julio-Agosto-Setiembre	98,8	99,1	98,4
Octubre-Noviembre-Diciembre 2018 ^{P/}	99	99,1	98,9
Enero-Febrero-Marzo			
	99	99,1	98,9
Variación absoluta (Puntos porcentuales)			
Ene-Feb-Mar18 / Ene-Feb-Mar17	0,4	-0,6	-0,3



P/ Preliminar.

Fuente: Instituto Nacional de Estadística e Informática - Encuesta Nacional de Hogares.

Afiliación a algún seguro de salud

En el primer trimestre de 2018, del total de la población menor de 18 años de edad del país, el 82,4% tiene algún tipo de seguro de salud, sea público o privado. Según lugar

de residencia, en el área rural, el 90,0% de los menores de 18 años tienen seguro de salud, en el área urbana el 81,1%; y en Lima Metropolitana el 76,6%.

Perú: Población menor de 18 años de edad con afiliación a algún seguro de salud, según ámbito geográfico

Trimestre: Enero-Febrero-Marzo 2017 y 2018

(Porcentaje respecto del total de la población de cada ámbito geográfico)

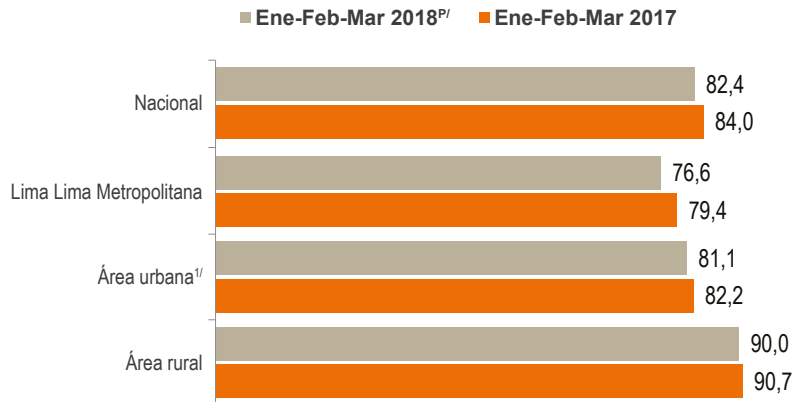

1/ Excluye Lima Metropolitana.

P/ Preliminar.

Fuente: Instituto Nacional de Estadística e Informática - Encuesta Nacional de Hogares.

Tipo de seguro de salud

Según tipo de seguro de salud, el 55,4% de las niñas, niños y adolescentes acceden solo al Seguro Integral de Salud (SIS), y el 24,1% solo a EsSalud. Comparando con similar trimestre del año anterior,

la proporción de asegurados solo con SIS aumentó en 2,4 puntos porcentuales; mientras que, los afiliados solo a ESSalud decreció en 2,1 puntos porcentuales.

Perú: Población menor de 18 años de edad, por tipo de seguro de salud

Trimestre: Enero-Febrero-Marzo 2017 y 2018

(Porcentaje respecto del total con algún Sistema de Seguro de Salud)

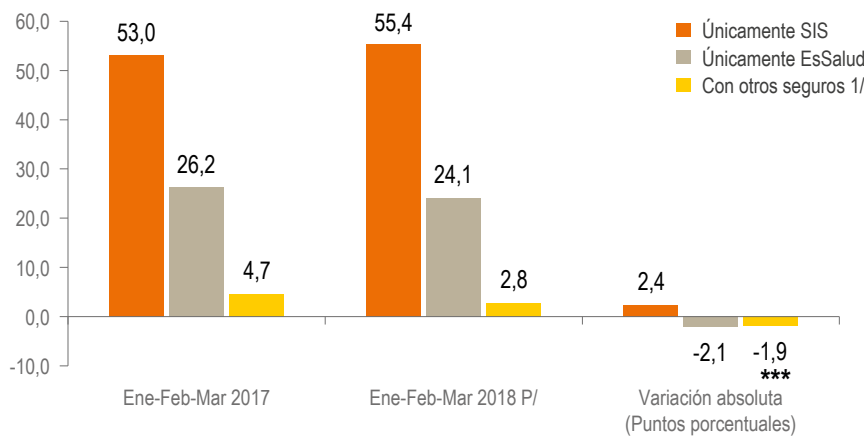

1/ Comprende Seguro Privado de Salud, Seguro de las Fuerzas Armadas y Policiales, Seguro Universitario, Seguro Escolar Privado, Entidad Prestadora de Salud y Otro Sistema de Prestación de Salud.

P/ Preliminar.

Fuente: Instituto Nacional de Estadística e Informática - Encuesta Nacional de Hogares.

El **INEI** pone a su disposición los

Primeros Resultados de los **Censos Nacionales 2017**

a través de la **publicación:**



Encuétralo en www.inei.gov.pe



📌 **Jefe (e) INEI**
Econ. Francisco Costa Aponte

📌 **Subjefe INEI**
Dr. Aníbal Sánchez Aguilar

📌 **Director Técnico de Indicadores Económicos**
Econ. José García Zanabria

📌 **Directora Técnica de Estadísticas Departamentales**
Mg. Elsa Jáuregui Laveriano

📌 **Directora Técnica de Demografía e Indicadores Sociales**
Nancy Hidalgo Calle

📌 **Director Técnico de Difusión**
Econ. Francisco Casaretto Fonseca



Av. General Garzón 658
Jesús María, Lima 11-Perú
Central Telefónica: 203 2640 / 652 0000