

ÍNDICE DE PRECIOS AL CONSUMIDOR

En marzo 2026, inflación anual de Lima Metropolitana fue 3,80%

El Índice de Precios al Consumidor de Lima Metropolitana, correspondiente al mes de marzo de 2026, creció en 2,38%, observando la variación más alta en más de 30 años (diciembre 1993 fue 2,51%).

La variación anual, correspondiente al periodo abril 2025 – marzo 2026, fue de 3,80%, con una tasa promedio mensual de 0,31% y en relación a la evolución anual observada en el tercer mes de los últimos tres años, muestra un resultado superior al del año pasado que se situó en 1,28%, así como al registrado el año 2024 (3,05%), pero inferior al registrado en el año 2023 que fue de 8,40%.

VARIACIÓN PORCENTUAL ANUAL DEL ÍNDICE DE PRECIOS AL CONSUMIDOR DE LIMA METROPOLITANA: 2023 - 2026

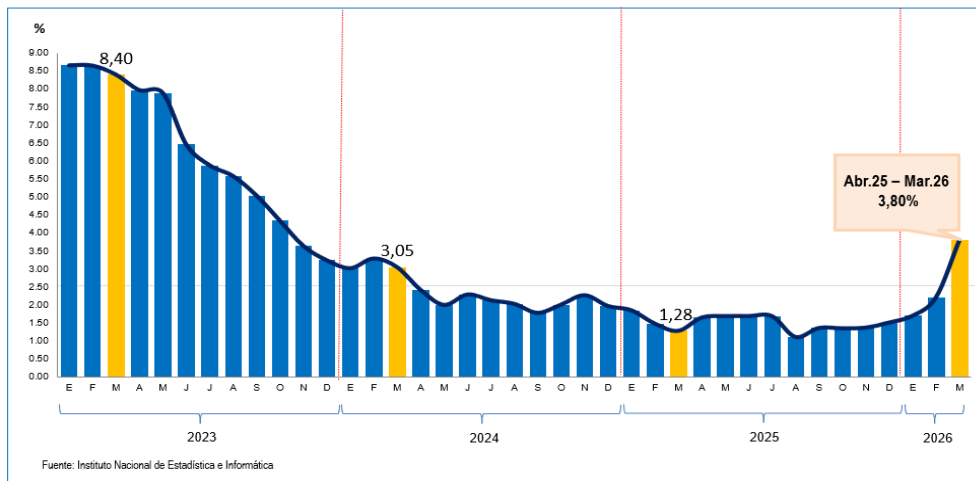

Productos con mayor y menor variación de precios en marzo 2026

De los 586 productos que componen la canasta familiar, 353 registraron mayores precios, entre los que destacaron combustibles como gas licuado de petróleo vehicular 75,55%, petróleo diésel 33,02% y gasohol 32,53%; también alimentos como arándanos 52,06%, fresa 32,30%, vainita verde 29,20%, papa blanca 25,00% y arveja verde 22,43%.

Del total, 155 productos mantuvieron los precios. De otro lado, 78 productos observaron disminución de precios, entre ellos: maracuyá -8,27%, flores y plantas naturales -6,31%, pasaje en ómnibus interprovincial -5,59%, consumo telefónico móvil -4,80%, granadilla -4,27%, ají amarillo escabeche -2,66%, pasaje aéreo nacional -2,65% y consumo de gas natural -1,89%.

PRODUCTOS CON MAYOR VARIACIÓN PORCENTUAL EN EL ÍNDICE DE PRECIOS AL CONSUMIDOR DE LIMA METROPOLITANA: MARZO 2026

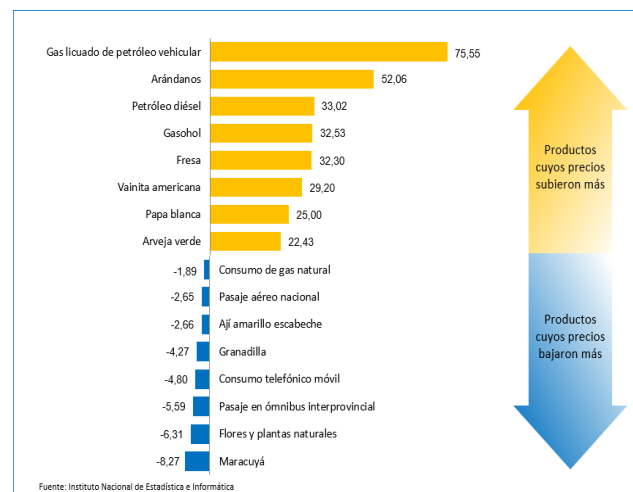

Combustibles incidieron en el resultado de marzo

En Lima Metropolitana, los mayores precios de los combustibles para el transporte fueron determinantes en el resultado de marzo, registrando el siguiente comportamiento: gas licuado de petróleo vehicular que aumentó 75,5%, petróleo 33,0%, gasohol 32,5% y gas natural vehicular subió ligeramente 0,4%. En tanto que, los precios de los combustibles para el hogar se diferenciaron, mientras el gas doméstico aumentó 12,5%, el gas natural por red retrocedió -1,9%.

A nivel nacional el precio del gasohol se incrementó 28,8%, las alzas más notorias se observaron en: Cusco 34,5%, Puno 32,4%, Huaraz 29,7%, Tacna y Cerro de Pasco ambas con 29,5%.

VARIACIÓN PORCENTUAL DE LOS COMBUSTIBLES EN EL ÍNDICE DE PRECIOS AL CONSUMIDOR DE LIMA METROPOLITANA: MARZO 2025 – MARZO 2026

Meses	GLP Vehicular Var. %	GN Vehicular Var. %	Gasohol Var. %	Petróleo Var. %	Gas Doméstico Var. %	Gas Natural Var. %
Mar.25	-1,3	0,1	-2,1	-1,4	0,0	-0,3
Abr	-2,4	-0,2	-1,3	-2,5	-1,1	0,0
May	2,0	0,1	-0,9	-1,7	-0,7	-0,1
Jun	-3,3	-0,1	0,0	-0,8	-1,2	-1,1
Jul	-4,7	0,0	-0,3	1,9	-1,1	0,0
Ago	-5,7	0,0	-2,2	0,0	-1,3	-3,2
Set	-3,5	0,0	-1,2	-1,1	-1,0	-0,8
Oct	-2,2	0,0	-1,4	-0,8	-0,6	0,0
Nov	-1,5	0,0	-1,2	-0,5	-0,8	-4,5
Dic	-0,2	0,3	-0,1	0,4	-0,1	-0,1
Ene.26	-0,9	0,1	-0,4	-0,8	-0,6	0,0
Feb	-1,5	0,0	3,6	0,0	0,0	-0,1
Mar	75,5	0,4	32,5	33,0	12,5	-1,9

Fuente: Instituto Nacional de Estadística e Informática.

VARIACIÓN PORCENTUAL MENSUAL DEL GASOHOL EN LAS PRINCIPALES CIUDADES DEL PAÍS: MARZO 2026

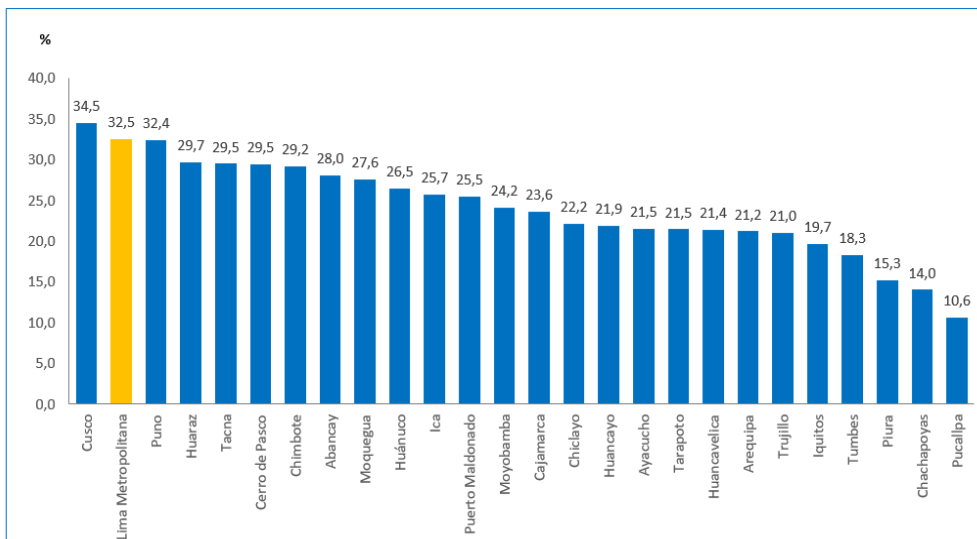

Fuente: Instituto Nacional de Estadística e Informática.

Pensiones escolares registraron aumento

Debido al inicio de las actividades educativas en Lima Metropolitana, el servicio de enseñanza escolar se observó incremento; de esta manera, la pensión en institución educativa no estatal aumentó en los niveles: inicial 3,6%, primaria 4,8% y secundaria 5,2%; también incidió al resultado de marzo, la subida en el pago de pensión en universidad no estatal con 3,2%.

Otras ciudades que también registraron alza en pensiones escolares: Chachapoyas (inicial 10,9%, primaria 10,6%, secundaria 10,5%); Cajamarca (inicial 8,2%, primaria 6,4%, secundaria 6,7%); Tarapoto (inicial 6,8%, primaria 7,7%, secundaria 6,9%) y Ayacucho (inicial 7,2%, primaria 5,3%, secundaria 6,3%) entre las principales.

VARIACIÓN PORCENTUAL DE LA PENSIÓN ESCOLAR EN EL ÍNDICE DE PRECIOS AL CONSUMIDOR DE LIMA METROPOLITANA: MARZO 2026

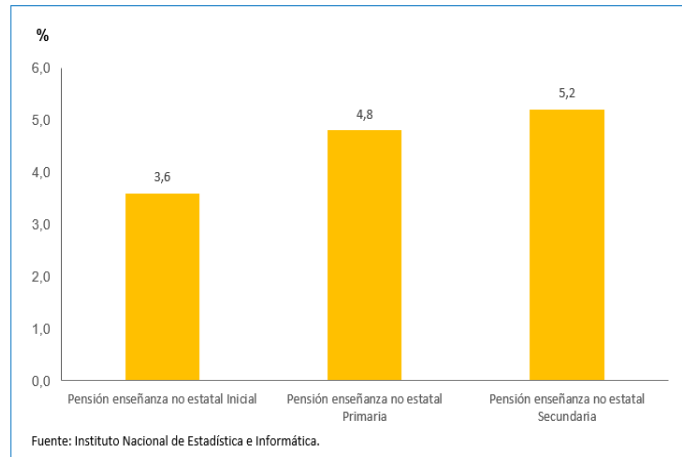

VARIACIÓN PORCENTUAL EN LAS PENSIONES DE ENSEÑANZA EN LAS PRINCIPALES CIUDADES DEL PAÍS: MARZO 2026

NO ESTATAL - INICIAL		NO ESTATAL - PRIMARIA		NO ESTATAL - SECUNDARIA	
Ciudad	Var. Mensual	Ciudad	Var. Mensual	Ciudad	Var. Mensual
Chachapoyas	10,9	Chachapoyas	10,6	Chachapoyas	10,5
Cajamarca	8,2	Moyobamba	7,8	Piura	8,4
Puno	7,5	Tarapoto	7,7	Trujillo	7,0
Ayacucho	7,2	Ica	6,7	Tarapoto	6,9
Tarapoto	6,8	Trujillo	6,6	Cajamarca	6,7
Huancayo	6,7	Piura	6,5	Ica	6,4
Huaraz	6,6	Cajamarca	6,4	Cusco	6,4
Chiclayo	6,3	Tacna	6,3	Ayacucho	6,3
Puerto Maldonado	6,2	Cusco	6,1	Tacna	6,0
Huancavelica	6,2	Huaraz	6,0	Chimbote	5,6
Huánuco	5,4	Huancayo	5,8	Huaraz	5,6
Iquitos	5,0	Puno	5,7	Huancavelica	5,6
Chimbote	4,9	Chiclayo	5,4	Moyobamba	5,4
Trujillo	4,5	Ayacucho	5,3	Lima Metropolitana	5,2
Cusco	4,4	Arequipa	5,0	Chiclayo	5,1
Moyobamba	4,3	Lima Metropolitana	4,8	Puerto Maldonado	5,1
Ica	4,1	Puerto Maldonado	4,6	Huancayo	4,9
Lima Metropolitana	3,6	Chimbote	4,6	Puno	4,9
Moquegua	3,4	Moquegua	4,1	Moquegua	4,9
Piura	2,8	Huancavelica	4,0	Arequipa	4,3
Arequipa	2,8	Iquitos	3,9	Huánuco	3,9
Tumbes	2,0	Huánuco	3,7	Cerro de Pasco	3,8
Abancay	1,6	Abancay	3,1	Iquitos	3,5
Tacna	0,8	Cerro de Pasco	2,6	Pucallpa	3,1
Pucallpa	0,5	Tumbes	2,0	Tumbes	1,0
Cerro de Pasco	0,0	Pucallpa	1,7	Abancay	0,3

Fuente: Instituto Nacional de Estadística e Informática

Alimentos con precios al alza en marzo

En Lima Metropolitana, el incremento de precios en alimentos contribuyó al resultado de marzo, entre los que destacaron: vainita 29,2%, papa blanca 25,0%, camote amarillo 22,4%, arveja verde 22,4%, papa color 19,8%, lechuga 14,9%, ají pimiento 13,6% y tomate italiano 10,2%.

A nivel nacional, la papa blanca registró un alza de 22,9%, las ciudades con mayor incremento fueron: Tarapoto 37,6%, Huancayo 36,6%, Chachapoyas 33,0% y Huaraz 32,6%.

PRECIOS PROMEDIO Y VARIACIÓN PORCENTUAL EN EL ÍNDICE DE PRECIOS AL CONSUMIDOR DE LIMA METROPOLITANA: JULIO 2025 - MARZO 2026

Meses	Vainita		Papa blanca		Camote amarillo		Arveja verde		Papa color		Lechuga		Tomate italiano		Cebolla de cabeza	
	S/ por Kg	Var. %	S/ por Kg	Var. %	S/ por Kg	Var. %	S/ por Kg	Var. %	S/ por Kg	Var. %	S/ por Kg	Var. %	S/ por Kg	Var. %	S/ por Kg	Var. %
Jul.25	6,78	6,6	2,40	4,3	2,66	3,1	9,42	-6,1	2,57	0,0	4,47	24,9	4,27	4,1	3,03	0,0
Ago	7,00	3,2	2,39	-0,4	2,57	-3,4	7,99	-15,2	2,49	-3,1	4,49	0,4	4,11	-3,7	3,11	2,6
Set	7,19	2,7	2,42	1,3	2,52	-1,9	7,05	-11,8	2,49	0,0	3,89	-13,4	5,00	21,7	3,73	19,9
Oct	6,22	-13,5	2,38	-1,7	2,52	0,0	6,46	-8,4	2,46	-1,2	3,31	-14,9	6,28	25,6	3,51	-5,9
Nov	5,91	-5,0	2,24	-5,9	2,51	-0,4	6,39	-1,1	2,37	-3,7	3,23	-2,4	5,34	-15,0	3,26	-7,1
Dic	5,99	1,4	2,23	-0,4	2,60	3,6	6,54	2,3	2,40	1,3	3,19	-1,2	4,71	-11,8	3,27	0,3
Ene.26	6,01	0,3	2,32	4,0	2,85	9,6	6,75	3,2	2,55	6,3	3,24	1,6	4,96	5,3	3,23	-1,2
Feb	6,13	2,0	2,36	1,7	3,22	13,0	13,91	106,1	2,68	5,1	3,75	15,7	4,90	-1,2	3,32	2,8
Mar	7,92	29,2	2,95	25,0	3,94	22,4	17,03	22,4	3,21	19,8	4,31	14,9	5,40	10,2	3,60	8,4

Fuente: Instituto Nacional de Estadística e Informática.

VARIACIÓN PORCENTUAL MENSUAL DE PAPA BLANCA EN LAS PRINCIPALES CIUDADES DEL PAÍS: MARZO 2026

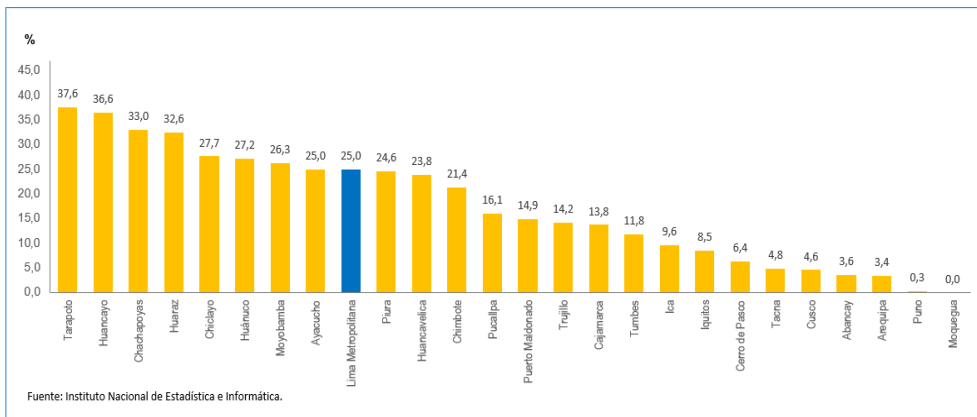

ÍNDICE DE PRECIOS AL POR MAYOR

Mercado crecimiento de los precios mayoristas en marzo de 2026

En marzo de 2026, el Índice de Precios al Por Mayor (IPM) a nivel nacional aumentó 3,11%, resultado superior al de febrero (0,38%) y que contrasta con la caída registrada en igual mes de 2025 (-0,15%). Este comportamiento refleja una aceleración significativa de los precios mayoristas, consolidando la recuperación observada en los últimos meses.

Con este resultado, el indicador acumuló en el primer trimestre del año un crecimiento de 3,57%, en contraste con la disminución de -0,41% registrada en similar periodo de 2025. En los últimos doce meses (abril 2025 – marzo 2026), el IPM mostró una leve alza de 0,02%.

Manufactura explicó el fuerte crecimiento del IPM en el tercer mes del año

El resultado del Índice de Precios al Por Mayor en marzo de 2026 se explicó principalmente por el alza de los productos manufacturados, cuya incidencia conjunta fue de 2,562 puntos porcentuales (p.p.), destacando los de origen nacional con 1,827 p.p. y los importados con 0,735 p.p., constituyéndose en el principal factor del mes. Le siguieron los productos agropecuarios, con un aporte total de 0,492 p.p. (nacional 0,478 p.p. e importado 0,014 p.p.), y la pesca nacional con 0,055 p.p., reforzando el resultado positivo del indicador.

En este mes, no se registraron incidencias negativas, por lo que el comportamiento del indicador fue explicado por el incremento generalizado de los principales sectores.

Subsector agrícola impulsó el incremento de precios agropecuarios

El sector agropecuario en marzo de 2026 mostró un comportamiento al alza, impulsado principalmente por el incremento de precios en el subsector agrícola, destacando arveja verde, papa, cebolla, camote, mango, tomate, naranja, plátano y limón, asociado al mayor costo del transporte y a una menor disponibilidad estacional. En la misma línea, el subsector pecuario reforzó este resultado con mayores precios en huevos, pollo en pie, gallina en pie y ganado ovino, porcino y vacuno, influenciados por el encarecimiento de los insumos de alimentación.

No obstante, este desempeño fue parcialmente atenuado por menores precios en productos agrícolas como ají, palta, manzana, maíz choclo y mandarina, así como en el cuy dentro del subsector pecuario.

VARIACIÓN PORCENTUAL MENSUAL Y ANUAL DEL ÍNDICE DE PRECIOS AL POR MAYOR: ENERO 2025 - MARZO 2026

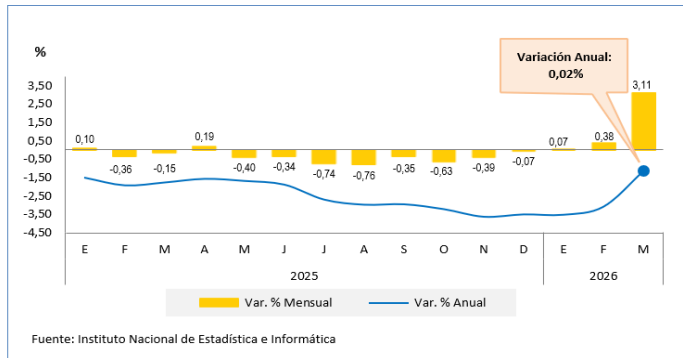

INCIDENCIA EN EL ÍNDICE GENERAL DE PRECIOS AL POR MAYOR, SEGÚN SECTORES: MARZO 2026 (Puntos porcentuales)



VARIACIÓN PORCENTUAL MENSUAL DE PRODUCTOS AGROPECUARIOS EN EL ÍNDICE DE PRECIOS AL POR MAYOR: MARZO 2026

PRODUCTOS	VARIACIÓN PORCENTUAL (%)	
	FEBRERO 2026	MARZO 2026
Productos agrícolas	-1,0	4,1
Arveja verde	53,4	46,5
Papa	4,5	18,2
Cebolla	6,5	14,9
Mango	0,5	14,4
Tomate	-5,9	12,7
Productos pecuarios	4,3	2,4
Huevos	13,6	7,4
Pollo en pie	10,3	3,8
Gallina en pie	5,6	3,7
Ganado ovino	0,9	1,5
Ganado vacuno	-0,1	1,1

Fuente: Instituto Nacional de Estadística e Informática

Presión al alza en combustibles por encarecimiento del crudo

En marzo de 2026, los precios de los combustibles mostraron un marcado incremento en el mercado interno, en línea con el encarecimiento del petróleo crudo a nivel internacional. Sobresalió el petróleo diésel, tanto nacional como importado, con aumentos de 41,0% y 41,3%, respectivamente; seguido del gasohol, en sus diversos octanajes, con 24,8% y del petróleo industrial (residual 6 y 500) con 24,3%. En menor magnitud, el gas licuado de petróleo (GLP) registró un alza de 3,8%.

Durante este mes, no se evidenciaron reducciones de precios en otros combustibles que compensaran este comportamiento, por lo que la tendencia alcista fue generalizada en el grupo.

VARIACIÓN PORCENTUAL ANUAL DE PRECIOS AL POR MAYOR DEL PETRÓLEO DIÉSEL Y GASOHOL: ENERO 2025 - MARZO 2026

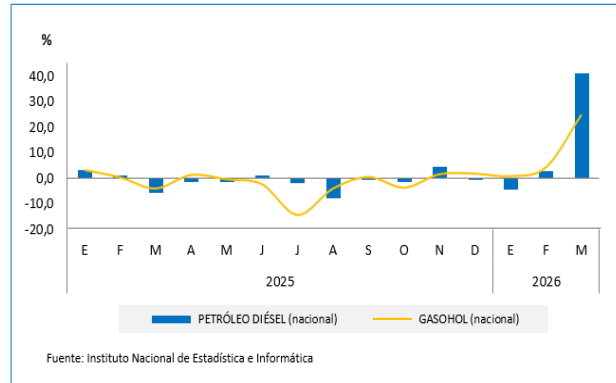

ÍNDICE DE PRECIOS DE MATERIALES DE CONSTRUCCIÓN

Precios de materiales de construcción repuntan en marzo de 2026

El indicador de precios de materiales de construcción, en marzo de 2026, registró un aumento de 0,88%, revirtiendo la leve caída de febrero (-0,02%) y en contraste con marzo de 2025 (-0,17%), evidenciando una recuperación en los precios del sector, asociada principalmente al encarecimiento de insumos metálicos y al ajuste en costos de materiales importados, en un contexto de variación del tipo de cambio.

En el primer trimestre de 2026, el índice acumuló 0,84%, frente a -0,38% en igual periodo de 2025; mientras que, en términos anuales, presentó una reducción de -0,57%, con una tasa promedio mensual de -0,05%, reflejando aún una tendencia general a la baja.

VARIACIÓN PORCENTUAL MENSUAL Y ANUAL DEL ÍNDICE DE PRECIOS DE MATERIALES DE CONSTRUCCIÓN: ENERO 2025 - MARZO 2026

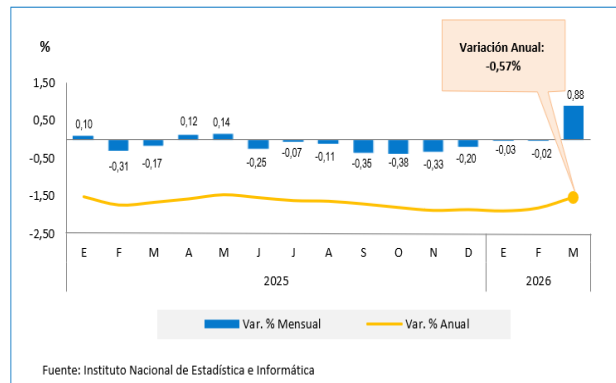

Alza generalizada en materiales de construcción durante marzo de 2026

El comportamiento de los precios de los materiales de construcción, en marzo de 2026, estuvo determinado por el aumento en la mayoría de los grupos del indicador. Destacaron los mayores precios en ladrillos, principalmente tipo king kong, pandereta, para techo y pastelero, asociados a mayores costos de transporte y producción; seguido de los agregados, como arena, hormigón y piedra, influenciados por el alza de los combustibles. Asimismo, se registraron incrementos en productos metálicos, como tubos de acero LAC, alambre negro y varillas de construcción, debido al mayor tipo de cambio y a una mayor demanda; así como en vidrios, maderas, mayólicas y mosaicos, estructuras de concreto, aglomerantes y tubos y accesorios de plástico.

En contraste, el grupo de suministros eléctricos mostró menores precios, principalmente en cables para energía.

VARIACIÓN PORCENTUAL MENSUAL DE PRINCIPALES PRODUCTOS EN EL ÍNDICE DE PRECIOS DE MATERIALES DE CONSTRUCCIÓN: MARZO 2026

PRODUCTOS	VARIACIÓN PORCENTUAL	
	FEBRERO 2026	MARZO 2026
Ladrillos	0,4	7,7
Ladrillo king kong	0,1	8,3
Ladrillo pandereta	1,3	7,5
Agregados	0,0	2,1
Arena	0,0	2,9
Hormigón	0,0	2,0
Metálicos	-0,8	1,3
Tubos de acero LAC	-0,4	4,2
Varillas de construcción	-1,1	1,6
Planchas onduladas (calamina)	-0,5	1,2
Vidrios	0,2	1,1
Vidrios templados	0,7	2,1
Vidrios primarios	-0,2	0,2

Fuente: Instituto Nacional de Estadística e Informática