

## Situación de la Niñez y del Adulto Mayor

### Abril-Mayo-Junio 2007

El Instituto Nacional de Estadística e Informática (INEI), desde el mes de setiembre del 2005 publica el Informe Técnico de Situación de la Niñez y del Adulto Mayor, con la finalidad de aproximarse, en una visión cuantificada, a la situación de dos grupos especialmente vulnerables: los niños y los adultos mayores. La finalidad de este informe es de convertirse en un instrumento de referencia para analistas y tomadores de decisión. Las fuentes de datos para su elaboración son los resultados de la Encuesta Nacional de Hogares (ENAHOG), la cual a partir del año 2003 se ejecuta de manera continua en base a una muestra anual de 20 mil viviendas a nivel nacional. Asimismo, se utiliza los resultados de la Encuesta Permanente de Empleo (EPE) que se ejecuta en el Área Metropolitana de Lima y Callao en una muestra de 4 mil 784 viviendas particulares

en el trimestre móvil abril-mayo-junio 2006. Cabe precisar que hasta el mes de noviembre del año 2006 el marco muestral que utilizó la EPE fue el proveniente del Precenso ejecutado en los años 1999 y 2000. A partir de diciembre del año 2006 después de haber realizado una evaluación acerca del nivel de representatividad de la muestra, se actualizó el marco muestral con el proveniente del año 2005.

Asimismo, esta actualización del marco muestral incluyó el mejoramiento del diseño de la muestra, así como una estratificación socioeconómica de las unidades primarias de muestreo (de acuerdo del método de las necesidades básicas insatisfechas-NBI), asegurando de esta manera una mejor representatividad en la muestra de todos los estratos identificados en el ámbito de Lima Metropolitana y una mayor precisión de los indicadores del mercado laboral.

## Primera Parte: Niñez<sup>1</sup>

### Población

#### Población menor de 18 años de edad

Según los resultados de la Encuesta Nacional de Hogares (ENAHOG) continua, correspondiente al trimestre abril-mayo-junio 2007, el porcentaje de población menor de 18 años de edad que integra los hogares del país, representa el 38,3% de la población del país, es decir, 4 de cada 10 peruanos (as) son niños (as) o adolescentes, lo que evidencia una estructura poblacional aún joven.

Al analizar por ámbitos geográficos se observa que en el Área Rural el 46,1% de su población son niños(as) o adolescentes, seguido por el Área Urbana (36,9%) y Lima Metropolitana (30,5%). (Véanse el Cuadro y Gráfico N° 1.1).

Al comparar los resultados con similar trimestre del año anterior (abril-mayo-junio 2006) se observa que la población menor de 18 años de edad se ha mantenido en la misma proporción. Por ámbitos geográficos, se observa que el porcentaje de este grupo etáreo presentó una leve variación porcentual en Lima Metropolitana, que disminuyó en 0,4 fracción de punto porcentual y 0,2 fracción de punto porcentual en el Área Urbana; mientras que en el Área Rural se incrementa en 0,4 fracción de punto porcentual.

Directora Técnica  
*Rofilia Ramírez*

Directora Adjunta  
*Nancy Hidalgo*

Director Ejecutivo  
*Héctor Benavides*

Elaboración  
*Elva Dávila*

Procesamiento de  
Datos  
*Ricardo Córdova*  
(ENAHOG)  
*Nérida Manrique*  
(EPE)

PARA MAYOR  
INFORMACIÓN VER  
PÁGINA WEB:

[www.inei.gob.pe](http://www.inei.gob.pe)

<sup>1/</sup> La Convención de los Derechos del Niño, aprobados por la Asamblea General de las Naciones Unidas en 1989, señala en su artículo primero que: "se entiende por niño a todo ser humano menor de 18 años de edad, salvo que, en virtud de la ley que le sea aplicable, haya alcanzado antes la mayoría de edad".

Cuadro N° 1.1  
Perú: Población menor de 18 años de edad, por ámbito geográfico  
Trimestre: Abr-May-Jun 2004- Abr-May-Jun 2007  
(% respecto del total de la población de cada ámbito geográfico)

| Trimestre                                   | Nacional    | Lima Metropolitana | Área Urbana 1/ | Área Rural  |
|---|-------------|--------------------|----------------|-------------|
| <b>2004</b>                                 |             |                    |                |             |
| Abr-May-Jun                                 | 39,9        | 32,6               | 38,8           | 47,1        |
| <b>2005</b>                                 |             |                    |                |             |
| Abr-May-Jun                                 | 39,0        | 30,7               | 38,2           | 46,5        |
| <b>2006</b>                                 |             |                    |                |             |
| Nov05-Dic05-Ene06                           | 39,1        | 32,4               | 38,2           | 45,6        |
| Dic05-Ene06-Feb06                           | 38,2        | 31,5               | 37,3           | 44,7        |
| Ene-Feb-Mar                                 | 38,6        | 31,8               | 36,8           | 46,0        |
| Feb-Mar-Abr                                 | 38,6        | 31,9               | 36,6           | 46,2        |
| Mar-Abr-May                                 | 38,5        | 31,0               | 36,8           | 46,3        |
| <b>Abr-May-Jun</b>                          | <b>38,3</b> | <b>30,9</b>        | <b>37,1</b>    | <b>45,7</b> |
| May-Jun-Jul                                 | 38,5        | 31,4               | 37,3           | 45,4        |
| Jun-Jul-Ago                                 | 38,6        | 31,5               | 36,5           | 46,5        |
| Jul-Ago-Set                                 | 38,5        | 32,0               | 36,1           | 46,4        |
| Ago-Set-Oct                                 | 38,5        | 31,5               | 35,9           | 46,9        |
| Set-Oct-Nov                                 | 38,5        | 32,1               | 36,0           | 46,5        |
| Oct-Nov-Dic                                 | 38,5        | 32,3               | 36,0           | 46,1        |
| <b>2007</b>                                 |             |                    |                |             |
| Ene-Feb-Mar                                 | 38,4        | 31,8               | 35,9           | 46,4        |
| <b>Abr-May-Jun</b>                          | <b>38,3</b> | <b>30,5</b>        | <b>36,9</b>    | <b>46,1</b> |
| <b>Variación absoluta</b>                   |             |                    |                |             |
| Respecto a similar periodo del año anterior | 0,0         | -0,4               | -0,2           | 0,4         |

1/ No incluye Lima Metropolitana.

Fuente: INEI.- Encuesta Nacional de Hogares, 2004 - 2007 (ENAHO continua).

A nivel nacional, el 38,3% de población menor de 18 años de edad, esta conformada por 24,1% menores de 12 años de edad y el 14,2% con edades entre 12 y 17 años. Por ámbito geográfico, se observa que en el Área Rural el

29,2% son menores de 12 años de edad y el 16,9% tienen entre 12 y 17 años, en el Área Urbana y en Lima Metropolitana los menores de 12 años son el 23,0% y 19,1%, respectivamente. (Ver Cuadro N° 1.2).

Gráfico N° 1.1  
Perú: Población menor de 18 años por ámbito geográfico  
Trimestre móvil: Abr-May-Jun 2007  
(Porcentaje)

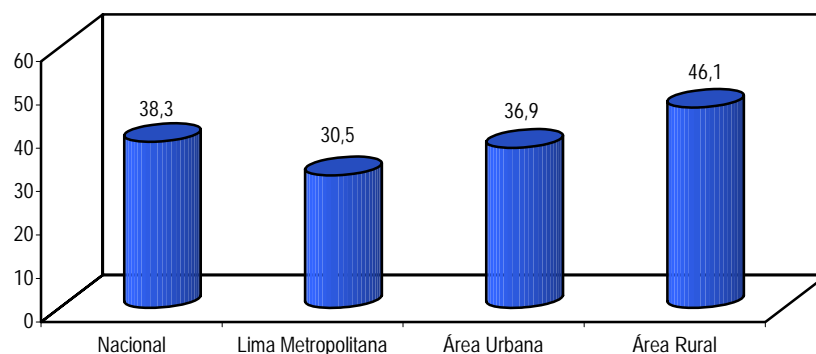

**Cuadro N° 1.2**  
**Perú: Población menor de 18 años de edad, por ámbito geográfico**  
**Trimestre: Abr-May-Jun 2004 - Abr-May-Jun 2007**  
 (% respecto del total de la población de cada ámbito geográfico)

| Trimestre                                   | Nacional         |                            | Lima Metropolitana |                            | Área Urbana 1/   |                            | Área Rural       |                            |
|---|------------------|----------------------------|--------------------|----------------------------|------------------|----------------------------|------------------|----------------------------|
|   | Menor de 12 años | De 12 a menores de 18 años | Menor de 12 años   | De 12 a menores de 18 años | Menor de 12 años | De 12 a menores de 18 años | Menor de 12 años | De 12 a menores de 18 años |
| <b>2004</b>                                 |                  |                            |                    |                            |                  |                            |                  |                            |
| Abr-May-Jun                                 | 25,5             | 14,4                       | 20,2               | 12,4                       | 23,6             | 15,3                       | 31,8             | 15,3                       |
| <b>2005</b>                                 |                  |                            |                    |                            |                  |                            |                  |                            |
| Abr-May-Jun                                 | 25,0             | 14,0                       | 19,1               | 11,7                       | 23,6             | 14,6                       | 31,2             | 15,3                       |
| <b>2006</b>                                 |                  |                            |                    |                            |                  |                            |                  |                            |
| Nov05-Dic05-Ene06                           | 25,8             | 13,3                       | 21,6               | 10,8                       | 24,6             | 13,6                       | 30,5             | 15,1                       |
| Dic05-Ene06-Feb06                           | 24,8             | 13,4                       | 20,7               | 10,8                       | 23,9             | 13,4                       | 29,3             | 15,4                       |
| Ene-Feb-Mar                                 | 24,8             | 13,8                       | 20,7               | 11,1                       | 23,0             | 13,8                       | 30,0             | 16,1                       |
| Feb-Mar-Abr                                 | 25,0             | 13,6                       | 20,8               | 11,0                       | 22,7             | 13,9                       | 30,8             | 15,4                       |
| Mar-Abr-May                                 | 24,9             | 13,6                       | 19,9               | 11,2                       | 22,7             | 14,0                       | 31,1             | 15,2                       |
| <b>Abr-May-Jun</b>                          | <b>24,9</b>      | <b>13,5</b>                | <b>19,1</b>        | <b>11,8</b>                | <b>23,3</b>      | <b>13,9</b>                | <b>31,2</b>      | <b>14,5</b>                |
| May-Jun-Jul                                 | 24,5             | 13,9                       | 19,1               | 12,3                       | 23,1             | 14,2                       | 30,4             | 15,0                       |
| Jun-Jul-Ago                                 | 24,7             | 13,9                       | 19,4               | 12,1                       | 22,7             | 13,7                       | 31,0             | 15,5                       |
| Jul-Ago-Set                                 | 24,4             | 14,2                       | 19,4               | 12,7                       | 22,5             | 13,6                       | 30,4             | 16,0                       |
| Ago-Set-Oct                                 | 24,4             | 14,1                       | 18,8               | 12,6                       | 22,4             | 13,5                       | 31,0             | 15,9                       |
| Set-Oct-Nov                                 | 24,3             | 14,3                       | 19,6               | 12,5                       | 21,9             | 14,1                       | 30,6             | 15,9                       |
| Oct-Nov-Dic                                 | 24,7             | 13,8                       | 21,1               | 11,3                       | 22,1             | 14,0                       | 30,4             | 15,7                       |
| <b>2007</b>                                 |                  |                            |                    |                            |                  |                            |                  |                            |
| Ene-Feb-Mar                                 | 24,7             | 13,7                       | 20,0               | 11,8                       | 22,4             | 13,5                       | 31,1             | 15,3                       |
| <b>Abr-May-Jun</b>                          | <b>24,1</b>      | <b>14,2</b>                | <b>19,1</b>        | <b>11,3</b>                | <b>23,0</b>      | <b>13,8</b>                | <b>29,2</b>      | <b>16,9</b>                |
| <b>Variación absoluta</b>                   |                  |                            |                    |                            |                  |                            |                  |                            |
| Respecto a similar periodo del año anterior | -0,8             | 0,7                        | 0,0                | -0,5                       | -0,3             | -0,1                       | -2,0             | 2,4                        |

1/ No incluye Lima Metropolitana.

Fuente: INEI.- Encuesta Nacional de Hogares, 2004 - 2007 (ENAHOG continua).

## Tipo de Hogar en el que viven los niños y adolescentes

Los resultados de la ENAHOG continua del trimestre abril-mayo-junio 2007, muestran que el 63,8% de los niños (as) y adolescentes del país, residen en hogares "nucleares", es decir, en aquellos formados por una pareja y sus hijos o sin éstos, o sólo jefe (sin cónyuge) con hijos. En cambio, en Lima Metropolitana, el 57,3% de los niños (as) y adolescentes residen en hogares nucleares, siendo 6,5 puntos porcentuales menos que el promedio nacional.

En relación a similar trimestre del año 2006, la proporción de hogares nucleares con presencia de niños(as) y adolescentes se incrementó en 3,0 puntos porcentuales a nivel nacional, así mismo aumentó en 0,9 fracción de punto porcentual en Lima Metropolitana.

Otro tipo de hogar que alberga al 26,7% de los menores de 18 años del país, son los hogares "extendidos", que se caracterizan por la presencia de otros parientes que conviven en el núcleo familiar. En este tipo de hogar residen el 29,9% de los niños y adolescentes de Lima Metropolitana.

Comparado con similar trimestre del año 2006, los hogares extendidos con presencia de niños (as) y adolescentes disminuyeron en 3,6 puntos porcentuales a nivel nacional y en 3,5 puntos porcentuales en Lima Metropolitana.

**Cuadro N° 1.3 A**  
**Perú: Hogares con niños y adolescentes, por tipo de hogar y ámbito geográfico**  
**Trimestre: Abr-May-Jun 2004 - Abr-May-Jun 2007**  
 (% respecto del total de hogares de cada ámbito geográfico)

| Trimestre                                   | Nacional    |             |            |            | Lima Metropolitana |             |            |               |
|---|-------------|-------------|------------|------------|--------------------|-------------|------------|---------------|
|   | Nuclear     | Extendido   | Compuesto  | Sin núcleo | Nuclear            | Extendido   | Compuesto  | Sin núcleo    |
| <b>2004</b>                                 |             |             |            |            |                    |             |            |               |
| Abr-May-Jun                                 | 58,5        | 31,3        | 6,9        | 3,2        | 56,1               | 32,7        | 7,8        | 3,2 a/        |
| <b>2005</b>                                 |             |             |            |            |                    |             |            |               |
| Abr-May-Jun                                 | 59,9        | 30,8        | 5,9        | 3,1        | 51,9               | 35,1        | 10,1       | 2,4 a/        |
| <b>2006</b>                                 |             |             |            |            |                    |             |            |               |
| Nov05-Dic05-Ene06                           | 61,2        | 29,2        | 5,8        | 3,4        | 56,6               | 32,6        | 9,0        | 1,8 a/        |
| Dic05-Ene06-Feb06                           | 61,7        | 29,1        | 5,6        | 3,3        | 55,5               | 32,7        | 9,6        | 2,2 a/        |
| Ene-Feb-Mar                                 | 62,6        | 28,0        | 5,8        | 3,3        | 55,9               | 31,3        | 9,3        | 3,5 a/        |
| Feb-Mar-Abr                                 | 61,5        | 29,1        | 5,8        | 3,5        | 57,0               | 30,7        | 8,8        | 3,5 a/        |
| Mar-Abr-May                                 | 60,3        | 29,6        | 6,0        | 4,0        | 56,1               | 31,4        | 7,7        | 4,7 a/        |
| <b>Abr-May-Jun</b>                          | <b>60,8</b> | <b>30,3</b> | <b>5,6</b> | <b>3,2</b> | <b>56,4</b>        | <b>33,4</b> | <b>7,4</b> | <b>2,8 a/</b> |
| May-Jun-Jul                                 | 62,4        | 28,5        | 5,6        | 3,2        | 59,4               | 29,7        | 8,1        | 2,9 a/        |
| Jun-Jul-Ago                                 | 63,1        | 28,1        | 6,0        | 2,6        | 62,2               | 26,1        | 10,6       | 1,2 a/        |
| Jul-Ago-Set                                 | 63,0        | 27,9        | 6,1        | 2,7        | 63,3               | 25,5        | 9,7        | 1,5 a/        |
| Ago-Set-Oct                                 | 64,6        | 27,5        | 5,2        | 2,5        | 63,9               | 26,7        | 7,4        | 2,0 a/        |
| Set-Oct-Nov                                 | 64,5        | 27,6        | 4,9        | 2,8        | 59,8               | 29,9        | 6,8        | 3,4 a/        |
| Oct-Nov-Dic                                 | 63,3        | 27,9        | 5,5        | 3,0        | 54,3               | 32,1        | 10,3 a/    | 3,2 a/        |
| <b>2007</b>                                 |             |             |            |            |                    |             |            |               |
| Ene-Feb-Mar                                 | 64,1        | 27,7        | 5,4        | 2,7        | 58,6               | 29,9        | 8,2        | 3,1           |
| <b>Abr-May-Jun</b>                          | <b>63,8</b> | <b>26,7</b> | <b>6,2</b> | <b>3,1</b> | <b>57,3</b>        | <b>29,9</b> | <b>9,1</b> | <b>3,7 a/</b> |
| <b>Variación absoluta</b>                   |             |             |            |            |                    |             |            |               |
| Respecto a similar periodo del año anterior | 3,0         | -3,6        | 0,6        | -0,1       | 0,9                | -3,5        | 1,7        | 0,9           |

Nota:1 "Niños" y "adolescentes" incluyen ambos sexos.

a/ Dato referencial.

Fuente: INEI.- Encuesta Nacional de Hogares, 2004 - 2007 (ENAHOG continua).

**Gráfico N° 1.2**  
**Perú: Tipo de hogar en el que viven los niños y adolescentes**  
 (Porcentaje)

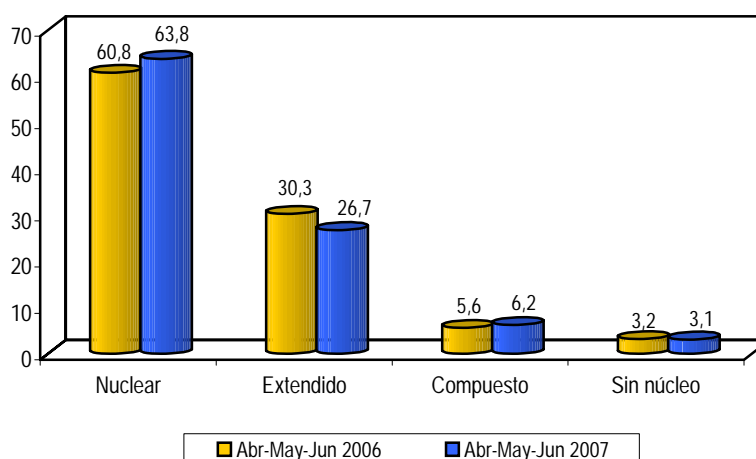

De otro lado, el 6,2% de niños (as) y adolescentes se encuentran en hogares "compuestos". Este tipo de hogares, son los constituidos por un hogar nuclear o extendido al que se suman otras personas que no están ligadas por lazos de parentesco (se excluye a trabajadores de servicio doméstico). Respecto a lo observado en similar trimestre del año 2006, presenta un incremento de 0,6 fracción de punto porcentual

a nivel nacional, y de 1,7 puntos porcentuales en Lima Metropolitana.

El 3,1% de niños(as) y adolescentes residen en "hogares sin núcleo", definidos como aquellos conformados por una persona jefe de hogar sin cónyuge ni hijos, pero que vive con otras

personas con las que puede o no tener otras relaciones de parentesco.

Al comparar con similar trimestre del año 2006, la proporción de hogares sin núcleo es muy similar a nivel nacional, y para Lima Metropolitana presenta un incremento de 0,9 fracción de punto porcentual.

Según ámbito geográfico, la proporción de hogares nucleares que albergan a personas menores de 18 años en el Área Rural (68,6%) es mayor en 4,8 puntos porcentuales en relación al promedio nacional, asimismo, la diferencia se acentúa en 11,3 puntos porcentuales comparada con Lima Metropolitana (57,3%). En el Área Urbana (64,2%), se observa un ligero incremento de 0,4

fracción de punto porcentual comparada con el promedio nacional.

Respecto a similar trimestre del año 2006, los hogares nucleares con presencia de niños (as) y adolescentes fueron mayores tanto en el Área Urbana como Rural, en 5,4 y en 2,1 puntos porcentuales respectivamente.

En relación a la proporción de hogares extendidos con menores de 18 años, la Encuesta Nacional de Hogares (ENAH) continua, revela que, por ámbito geográfico, Lima Metropolitana concentra la mayor proporción de hogares extendidos que cuentan entre sus miembros a un menor de edad con 29,9%, sigue en importancia el Área Urbana con el 26,8% y el Área Rural con 24,2%.

Cuadro N° 1.3 B  
Perú: Hogares con niños y adolescentes por tipo de hogar y ámbito geográfico  
Trimestre: Abr-May-Jun 2004 - Abr-May-Jun 2007  
(% respecto del total de hogares de cada ámbito geográfico)

| Trimestre                                   | Área Urbana 1/ |             |            |               | Área Rural  |             |            |               |
|---|----------------|-------------|------------|---------------|-------------|-------------|------------|---------------|
|   | Nuclear        | Extendido   | Compuesto  | Sin núcleo    | Nuclear     | Extendido   | Compuesto  | Sin núcleo    |
| <b>2004</b>                                 |                |             |            |               |             |             |            |               |
| Abr-May-Jun                                 | 55,6           | 32,4        | 8,1        | 3,7           | 62,6        | 29,4        | 4,7        | 3,3           |
| <b>2005</b>                                 |                |             |            |               |             |             |            |               |
| Abr-May-Jun                                 | 59,5           | 30,9        | 5,5        | 3,8           | 67,1        | 26,8        | 3,7        | 2,4           |
| <b>2006</b>                                 |                |             |            |               |             |             |            |               |
| Nov05-Dic05-Ene06                           | 59,8           | 29,6        | 6,4        | 3,6 a/        | 66,3        | 26,2        | 2,6        | 4,6 a/        |
| Dic05-Ene06-Feb06                           | 61,6           | 28,7        | 5,7        | 3,3 a/        | 66,5        | 26,6        | 2,4        | 4,2 a/        |
| Ene-Feb-Mar                                 | 63,9           | 27,0        | 5,8        | 3,0 a/        | 66,5        | 26,6        | 3,0        | 3,5 a/        |
| Feb-Mar-Abr                                 | 60,3           | 30,0        | 5,5        | 4,0 a/        | 66,2        | 26,8        | 3,8        | 3,0 a/        |
| Mar-Abr-May                                 | 59,2           | 30,3        | 6,0        | 4,3 a/        | 64,8        | 27,4        | 4,6        | 2,9 a/        |
| <b>Abr-May-Jun</b>                          | <b>58,8</b>    | <b>31,9</b> | <b>5,2</b> | <b>4,0 a/</b> | <b>66,5</b> | <b>26,2</b> | <b>4,6</b> | <b>2,6 a/</b> |
| May-Jun-Jul                                 | 61,7           | 29,9        | 4,9        | 3,4 a/        | 65,6        | 26,2        | 4,3        | 3,2 a/        |
| Jun-Jul-Ago                                 | 61,7           | 31,2        | 4,2        | 2,9 a/        | 65,4        | 26,4        | 4,1        | 3,4 a/        |
| Jul-Ago-Set                                 | 61,1           | 31,2        | 4,9        | 2,6 a/        | 64,6        | 26,4        | 4,5        | 3,8           |
| Ago-Set-Oct                                 | 61,9           | 30,7        | 4,7        | 2,5 a/        | 68,1        | 24,7        | 3,9        | 3,0 a/        |
| Set-Oct-Nov                                 | 62,1           | 29,7        | 5,3        | 2,6 a/        | 70,7        | 23,5        | 2,9        | 2,5 a/        |
| Oct-Nov-Dic                                 | 62,8           | 28,5        | 5,1        | 3,1 a/        | 70,9        | 24,0        | 2,2        | 2,6 a/        |
| <b>2007</b>                                 |                |             |            |               |             |             |            |               |
| Ene-Feb-Mar                                 | 64,2           | 28,1        | 4,9        | 2,5           | 68,4        | 25,4        | 3,6        | 2,5           |
| <b>Abr-May-Jun</b>                          | <b>64,2</b>    | <b>26,8</b> | <b>6,0</b> | <b>2,8</b>    | <b>68,6</b> | <b>24,2</b> | <b>4,1</b> | <b>2,9 a/</b> |
| <b>Variación absoluta</b>                   |                |             |            |               |             |             |            |               |
| Respecto a similar periodo del año anterior | 5,4            | -5,1        | 0,8        | -1,2          | 2,1         | -2,0        | -0,5       | 0,3           |

Nota: 1 "Niños" y "adolescentes" incluyen ambos sexos.

1/ No incluye Lima Metropolitana.

a/ Dato referencial.

Fuente: INEI.- Encuesta Nacional de Hogares, 2004 - 2007 (ENAH) continua).

## Niños y adolescentes según relación de parentesco con el jefe de hogar

Según resultados de la ENAH) del trimestre abril-mayo-junio 2007, revelan que el 78,9% de los niños y adolescentes son hijos (as) del jefe del hogar, el 15,9% son nietos (as) y el 5,2% son otros parientes diferentes a los anteriores.

Comparado con similar trimestre del año anterior, la proporción de hijos (as) del jefe del hogar se ha incrementado en 0,6 fracción de punto porcentual y los

otros parientes en 0,2 fracción de punto porcentual. En cambio, los nietos disminuyeron en 0,8 fracción de punto porcentual.

En Lima Metropolitana, la Encuesta Nacional de Hogares, correspondiente al trimestre abril-mayo-junio 2007, revela que el 69,8% son hijos del jefe del hogar, es decir menor en 9,1 puntos porcentuales que el promedio nacional (78,9%); los nietos representan el 21,3%.

| Cuadro N° 1.4 A   |             |             |               |                    |             |               |
|---|-------------|-------------|---------------|--------------------|-------------|---------------|
| Perú: Relación de parentesco de niños y adolescentes con el jefe del hogar, por ámbito geográfico |             |             |               |                    |             |               |
| Trimestre: Abr-May-Jun 2004 - Abr-May-Jun 2007  |             |             |               |                    |             |               |
| (% respecto del total de hogares de cada ámbito geográfico)                                       |             |             |               |                    |             |               |
| Trimestre   | Nacional    |             |               | Lima Metropolitana |             |               |
|   | Hijo        | Nieto       | Otro pariente | Hijo               | Nieto       | Otro pariente |
| <b>2004</b>   |             |             |               |                    |             |               |
| Abr-May-Jun   | 79,2        | 16,1        | 4,7           | 74,8               | 19,1        | 6,1 a/        |
| <b>2005</b>   |             |             |               |                    |             |               |
| Abr-May-Jun   | 77,1        | 17,9        | 5,0           | 69,1               | 24,4        | 6,4 a/        |
| <b>2006</b>   |             |             |               |                    |             |               |
| Nov05-Dic05-Ene06   | 76,1        | 18,9        | 5,0           | 69,7               | 24,4        | 5,8 a/        |
| Dic05-Ene06-Feb06   | 76,8        | 18,0        | 5,2           | 69,7               | 23,4        | 6,8 a/        |
| Ene-Feb-Mar   | 77,3        | 17,7        | 4,9           | 68,6               | 24,1        | 7,3 a/        |
| Feb-Mar-Abr   | 77,7        | 17,1        | 5,2           | 72,6               | 19,5        | 7,9 a/        |
| Mar-Abr-May   | 77,4        | 17,4        | 5,3           | 71,5               | 20,5        | 8,0 a/        |
| <b>Abr-May-Jun</b>  | <b>78,3</b> | <b>16,7</b> | <b>5,0</b>    | <b>72,3</b>        | <b>19,8</b> | <b>7,9 a/</b> |
| May-Jun-Jul   | 79,1        | 15,9        | 5,0           | 74,0               | 18,6        | 7,4 a/        |
| Jun-Jul-Ago   | 79,6        | 15,6        | 4,8           | 76,5               | 17,2        | 6,4 a/        |
| Jul-Ago-Set   | 78,6        | 16,5        | 4,9           | 76,5               | 17,6        | 5,9 a/        |
| Ago-Set-Oct   | 79,5        | 16,2        | 4,3           | 77,4               | 17,7        | 4,9 a/        |
| Set-Oct-Nov   | 79,8        | 16,0        | 4,3           | 76,0               | 18,8        | 5,2 a/        |
| Oct-Nov-Dic   | 80,0        | 15,3        | 4,8           | 74,7               | 18,7        | 6,6 a/        |
| <b>2007</b>   |             |             |               |                    |             |               |
| Ene-Feb-Mar   | 79,3        | 16,0        | 4,6           | 72,6               | 19,4        | 8,0 a/        |
| <b>Abr-May-Jun</b>  | <b>78,9</b> | <b>15,9</b> | <b>5,2</b>    | <b>69,8</b>        | <b>21,3</b> | <b>8,9 a/</b> |
| Variación absoluta  |             |             |               |                    |             |               |
| Respecto a similar periodo del año anterior   | 0,6         | -0,8        | 0,2           | -2,5               | 1,5         | 1,0           |

Nota:1 "Niños" y "adolescentes" incluyen ambos sexos.

a/ Dato referencial.

Fuente: INEI.- Encuesta Nacional de Hogares, 2004 - 2007 (ENAHOG continua).

La mayor proporción de niños y adolescentes que son hijos del jefe de hogar se encuentra en el Área Rural con 84,7%, en el Área Urbana dicha proporción es de 77,9%, es decir una diferencia de 6,8 puntos porcentuales en relación al promedio nacional.

Por otro lado, los nietos representan el 16,6% en el Área Urbana y el 12,4% en el Área Rural. Finalmente, se encuentra los otros parientes quienes representan el 5,5% en el Área Urbana y el 2,9% en el Área Rural.

Comparando con similar trimestre del año 2006 los hogares con hijos del jefe de hogar, presenta un aumento de 3,3 puntos porcentuales en el Área Urbana y una disminución de 2,5 puntos porcentuales en Lima Metropolitana. En cuanto a los hogares con nietos, se aprecia un incremento de 1,5 puntos porcentuales en Lima Metropolitana y una disminución de 3,5 puntos porcentuales en el Área Urbana.

| Cuadro N° 1.4 B   |                |             |               |             |             |               |
|---|----------------|-------------|---------------|-------------|-------------|---------------|
| Perú: Relación de parentesco de niños y adolescentes con el jefe del hogar, por ámbito geográfico |                |             |               |             |             |               |
| Trimestre: Abr-May-Jun 2004 - Abr-May-Jun 2007  |                |             |               |             |             |               |
| (% respecto del total de hogares de cada ámbito geográfico)                                       |                |             |               |             |             |               |
| Trimestre   | Área Urbana 1/ |             |               | Área Rural  |             |               |
|   | Hijo           | Nieto       | Otro pariente | Hijo        | Nieto       | Otro pariente |
| <b>2004</b>   |                |             |               |             |             |               |
| Abr-May-Jun   | 75,1           | 19,3        | 5,6           | 85,2        | 11,7        | 3,1           |
| <b>2005</b>   |                |             |               |             |             |               |
| Abr-May-Jun   | 74,1           | 20,1        | 5,8           | 84,1        | 12,4        | 3,5           |
| <b>2006</b>   |                |             |               |             |             |               |
| Nov05-Dic05-Ene06   | 73,6           | 20,7        | 5,7           | 82,1        | 14,0        | 3,9           |
| Dic05-Ene06-Feb06   | 76,8           | 17,8        | 5,4           | 80,9        | 15,1        | 4,0           |
| Ene-Feb-Mar   | 77,5           | 17,3        | 5,2           | 82,2        | 14,4        | 3,3           |
| Feb-Mar-Abr   | 74,6           | 19,6        | 5,9           | 83,0        | 13,8        | 3,2           |
| Mar-Abr-May   | 73,4           | 20,4        | 6,2           | 83,8        | 13,2        | 3,0           |
| <b>Abr-May-Jun</b>  | <b>74,6</b>    | <b>20,1</b> | <b>5,4</b>    | <b>84,8</b> | <b>12,2</b> | <b>3,0</b>    |
| May-Jun-Jul   | 77,7           | 17,3        | 5,0           | 83,3        | 13,0        | 3,7           |
| Jun-Jul-Ago   | 77,5           | 17,6        | 4,8           | 83,0        | 13,1        | 3,9 a/        |
| Jul-Ago-Set   | 75,8           | 19,1        | 5,1           | 82,0        | 13,8        | 4,2           |
| Ago-Set-Oct   | 74,9           | 19,9        | 5,2           | 84,3        | 12,5        | 3,2           |
| Set-Oct-Nov   | 74,9           | 19,7        | 5,5           | 85,8        | 11,4        | 2,8           |
| Oct-Nov-Dic   | 76,0           | 18,1        | 5,9           | 86,2        | 10,9        | 2,8           |
| <b>2007</b>   |                |             |               |             |             |               |
| Ene-Feb-Mar   | 76,7           | 19,1        | 4,2           | 85,4        | 11,7        | 3,0           |
| <b>Abr-May-Jun</b>  | <b>77,9</b>    | <b>16,6</b> | <b>5,5</b>    | <b>84,7</b> | <b>12,4</b> | <b>2,9</b>    |
| Variación absoluta  |                |             |               |             |             |               |
| Respecto a similar periodo del año anterior   | 3,3            | -3,5        | 0,1           | -0,1        | 0,2         | -0,1          |

Nota:1 "Niños" y "adolescentes" incluyen ambos sexos.

Nota 2: Datos revisados con nueva clasificación de hogares.

1/ No incluye Lima Metropolitana.

a/ Dato referencial.

Fuente: INEI.- Encuesta Nacional de Hogares, 2004 - 2007 (ENAHOG continua).

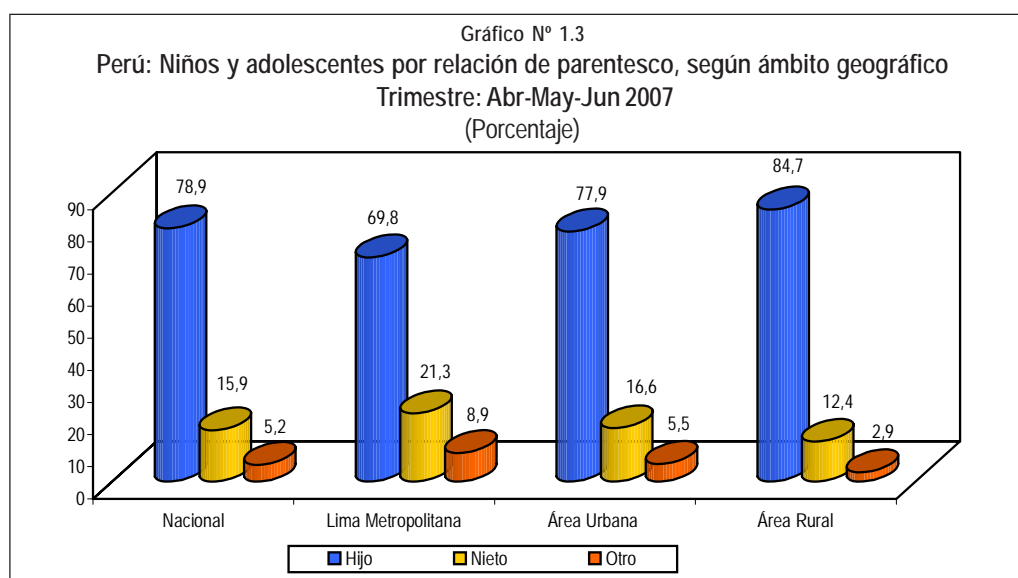

### Niños y adolescentes según sexo del jefe de hogar

En el trimestre en análisis el 83,9% de los niños(as) y adolescentes residen en hogares cuyo jefe es de sexo masculino en tanto que el 16,1% lo hace en hogares con jefe de sexo femenino. En relación a similar trimestre del año 2006, se observa un leve incremento de 0,5 fracción de punto porcentual en la proporción de niños y adolescentes que viven en hogares con jefes hombres y una disminución similar con jefes de hogar mujeres.

Al analizar por ámbito geográfico, se encuentra que la proporción de niños y adolescentes que viven en hogares con jefes varones es mayor en el Área Rural (88,9%) que en Lima Metropolitana (81,2%) y el Área Urbana (79,5%). Lo contrario ocurre con los menores que residen en hogares jefaturados por mujeres, la proporción es de 20,5% en el Área Urbana, 18,8% en Lima Metropolitana, y 11,1% en el Área Rural.

**Cuadro N° 1.5**  
**Perú: Niños y adolescentes por sexo del jefe de hogar y ámbito geográfico**  
**Trimestre: Abr-May-Jun 2004- Abr-May-Jun 2007**  
 (% respecto del total de población de cada ámbito geográfico)

| Trimestre                          | Nacional    |             | Lima Metropolitana |             | Área Urbana 1/ |             | Área Rural  |             |
|------------------------------------|-------------|-------------|--------------------|-------------|----------------|-------------|-------------|-------------|
|                                    | Hombre      | Mujer       | Hombre             | Mujer       | Hombre         | Mujer       | Hombre      | Mujer       |
| <b>2004</b>                        |             |             |                    |             |                |             |             |             |
| Abr-May-Jun                        | 85,1        | 14,9        | 82,9               | 17,1        | 80,7           | 19,3        | 90,0        | 10,0        |
| <b>2005</b>                        |             |             |                    |             |                |             |             |             |
| Abr-May-Jun                        | 84,3        | 15,7        | 79,4               | 20,6        | 81,7           | 18,3        | 89,2        | 10,8        |
| <b>2006</b>                        |             |             |                    |             |                |             |             |             |
| Nov05-Dic05-Ene06                  | 82,7        | 17,3        | 74,6               | 25,4        | 82,3           | 17,7        | 87,8        | 12,2        |
| Dic05-Ene06-Feb06                  | 83,2        | 16,8        | 76,6               | 23,4        | 82,6           | 17,4        | 87,7        | 12,3        |
| Ene-Feb-Mar                        | 83,7        | 16,3        | 79,1               | 20,9        | 80,0           | 20,0        | 89,3        | 10,7        |
| Feb-Mar-Abr                        | 83,3        | 16,7        | 80,0               | 20,0        | 77,7           | 22,3        | 89,9        | 10,1        |
| Mar-Abr-May                        | 83,0        | 17,0        | 78,4               | 21,6        | 77,3           | 22,7        | 90,3        | 9,7         |
| <b>Abr-May-Jun</b>                 | <b>83,4</b> | <b>16,6</b> | <b>76,9</b>        | <b>23,1</b> | <b>79,5</b>    | <b>20,5</b> | <b>90,2</b> | <b>9,8</b>  |
| May-Jun-Jul                        | 82,9        | 17,1        | 74,9               | 25,1        | 79,7           | 20,3        | 90,2        | 9,8         |
| Jun-Jul-Ago                        | 83,8        | 16,2        | 76,5               | 23,5        | 80,9           | 19,1        | 90,1        | 9,9         |
| Jul-Ago-Set                        | 84,1        | 15,9        | 77,9               | 22,1        | 82,1           | 17,9        | 89,2        | 10,8        |
| Ago-Set-Oct                        | 85,4        | 14,6        | 81,4               | 18,6        | 82,6           | 17,4        | 89,9        | 10,1        |
| Set-Oct-Nov                        | 85,2        | 14,8        | 79,1               | 20,9        | 82,6           | 17,4        | 90,7        | 9,3         |
| Oct-Nov-Dic                        | 85,5        | 14,5        | 81,4               | 18,6        | 81,5           | 18,5        | 91,2        | 8,8         |
| <b>2007</b>                        |             |             |                    |             |                |             |             |             |
| Ene-Feb-Mar                        | 83,8        | 16,2        | 80,0               | 20,0        | 81,8           | 18,2        | 87,5        | 12,5        |
| <b>Abr-May-Jun</b>                 | <b>83,9</b> | <b>16,1</b> | <b>81,2</b>        | <b>18,8</b> | <b>79,5</b>    | <b>20,5</b> | <b>88,9</b> | <b>11,1</b> |
| <b>Variación absoluta</b>          |             |             |                    |             |                |             |             |             |
| Respecto a similar período del año | 0,5         | -0,5        | 4,3                | -4,3        | 0,0            | 0,0         | -1,3        | 1,3         |

Nota: "Niños" y "adolescentes" incluyen ambos sexos.

1/ No incluye Lima Metropolitana.

Fuente: INEI.- Encuesta Nacional de Hogares, 2004 - 2007 (ENAHOG continua).

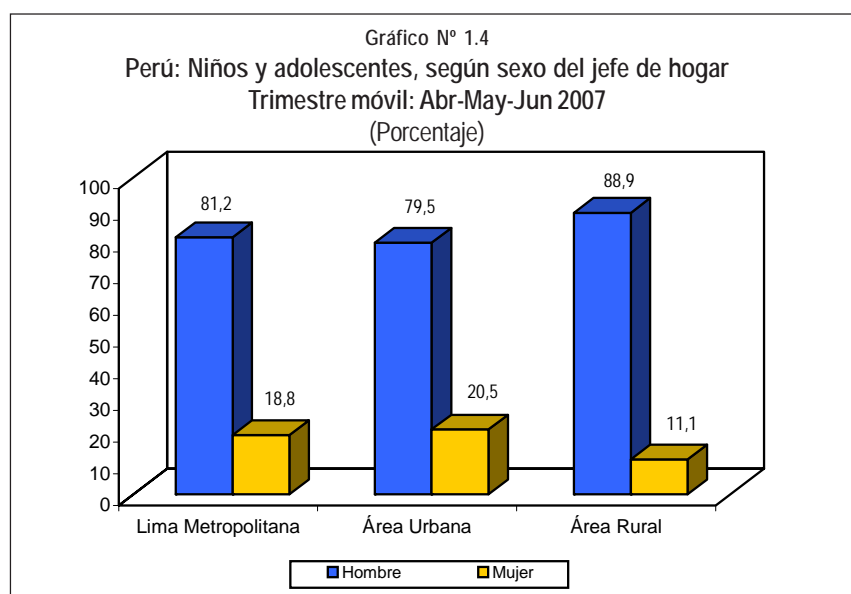

### Hogares con niños y adolescentes que presentan déficit calórico

Los resultados de la ENAHO correspondiente al trimestre abril-mayo-junio 2007, muestran que el 24,8% de los hogares conformados por niños (as) y adolescentes presentan déficit calórico, cifra que comparado con similar trimestre móvil del año 2006, se reduce en 4,0 puntos porcentuales. El déficit calórico se calcula mediante la comparación del consumo de calorías adquiridas mediante compra, autoconsumo, pago en especies, transferencia de instituciones públicas y privadas, con los requerimientos calóricos de cada individuo de acuerdo al respectivo sexo y edad, hogar por hogar y no de la composición promedio nacional.

Según ámbito geográfico, se observa que existe mayor proporción de hogares del Área Rural (33,0%) que tiene entre sus miembros a población menor de 18 años de edad y que presentan déficit calórico, seguido del Área Urbana con 25,4% y Lima Metropolitana con 14,0%.

Respecto a igual trimestre del 2006, se observa que el déficit calórico ha disminuido en 4,6 puntos porcentuales en el Área Rural, 4,2 puntos porcentuales en Lima Metropolitana, y en 3,1 puntos porcentuales en el Área Urbana.

**Cuadro N° 1.6**  
**Perú: Hogares con niños y/o adolescente con déficit calórico, por ámbito geográfico**  
**Trimestre: Abr-May-Jun 2004- Abr-May-Jun 2007**  
**(% respecto del total de hogares de cada ámbito geográfico)**

| Trimestre                                   | Nacional    | Lima Metropolitana | Área Urbana | Área Rural  |
|---|-------------|--------------------|-------------|-------------|
| <b>2004</b>                                 |             |                    |             |             |
| Abr-May-Jun                                 | 34,6        | 33,7               | 30,2        | 40,0        |
| <b>2005</b>                                 |             |                    |             |             |
| Abr-May-Jun                                 | 29,4        | 25,8               | 25,1        | 36,5        |
| <b>2006</b>                                 |             |                    |             |             |
| Nov05-Dic05-Ene06                           | 31,1        | 17,3               | 31,1        | 41,7        |
| Dic05-Ene06-Feb06                           | 30,7        | 15,5               | 30,8        | 42,2        |
| Ene-Feb-Mar                                 | 30,7        | 16,1               | 29,5        | 43,2        |
| Feb-Mar-Abr                                 | 29,9        | 17,5               | 28,2        | 41,4        |
| Mar-Abr-May                                 | 29,5        | 17,7               | 29,8        | 38,2        |
| <b>Abr-May-Jun</b>                          | <b>28,8</b> | <b>18,2</b>        | <b>28,5</b> | <b>37,6</b> |
| May-Jun-Jul                                 | 27,2        | 16,2               | 26,5        | 36,8        |
| Jun-Jul-Ago                                 | 26,8        | 16,7               | 24,4        | 37,6        |
| Jul-Ago-Set                                 | 26,2        | 16,2               | 25,2        | 35,4        |
| Ago-Set-Oct                                 | 25,9        | 14,8               | 24,6        | 36,7        |
| Set-Oct-Nov                                 | 25,7        | 14,5               | 22,6        | 38,1        |
| Oct-Nov-Dic                                 | 26,2        | 15,2               | 22,2        | 39,0        |
| <b>2007</b>                                 |             |                    |             |             |
| Ene-Feb-Mar                                 | 29,4        | 16,6               | 25,4        | 43,8        |
| <b>Abr-May-Jun</b>                          | <b>24,8</b> | <b>14,0</b>        | <b>25,4</b> | <b>33,0</b> |
| <b>Variación absoluta</b>                   |             |                    |             |             |
| Respecto a similar periodo del año anterior | -4,0        | -4,2               | -3,1        | -4,6        |

Nota: "Niños" y "adolescentes" incluye ambos sexos.

1/ No incluye Lima Metropolitana.

Fuente: INEI.- Encuesta Nacional de Hogares, 2004 - 2007 (ENAHO continua).



Gráfico N° 1.5  
Perú: Evolución de los hogares con niños y adolescentes que presentan déficit calórico (Porcentaje)

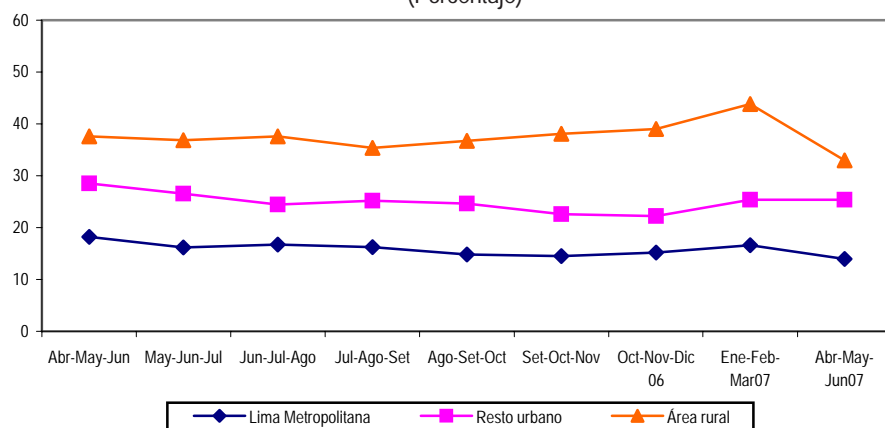

## Hogares con niños adolescentes beneficiarios de programas alimentarios

En el trimestre en análisis, se registró que el 45,1% de los hogares integrados con niños (as) o adolescentes, se beneficiaron de al menos un programa alimentario, sea vaso de leche, comedor popular, desayuno escolar, papilla o yapita (PACFO), canasta familiar (PANFAR) u otros. Respecto a similar trimestre del año 2006, se observa que la proporción de hogares beneficiarios disminuyó en 1,3 puntos porcentuales.

Según ámbito geográfico, se observa que el 65,7% de hogares del Área Rural tiene entre sus miembros niños

(as) o adolescentes que se beneficiaron de algún programa alimentario, seguido del Área Urbana con el 35,5% y Lima Metropolitana con 30,4%.

Al comparar con el trimestre abril-mayo-junio 2006, la proporción de hogares con niños y adolescentes beneficiarios de estos programas en el Área Urbana se incrementó en 3,2 puntos porcentuales. Sin embargo, en el Área Rural disminuyó en 3,8 puntos porcentuales.

Cuadro N° 1.7  
Perú: Hogares con niños y adolescentes beneficiarios de programas alimentarios, por ámbito geográfico  
Trimestre: Abr-May-Jun 2004- Abr-May-Jun 2007  
(% respecto del total de hogares de cada ámbito geográfico)

| Trimestre                                   | Total       | Lima Metropolitana | Área Urbana 1/ | Área Rural  |
|---|-------------|--------------------|----------------|-------------|
| <b>2004</b>                                 |             |                    |                |             |
| Abr-May-Jun                                 | 44,6        | 28,6               | 35,9           | 64,3        |
| <b>2005</b>                                 |             |                    |                |             |
| Abr-May-Jun                                 | 45,0        | 28,6               | 32,0           | 68,6        |
| <b>2006</b>                                 |             |                    |                |             |
| Nov05-Dic05-Ene06                           | 53,2        | 34,4               | 38,8           | 77,8        |
| Dic05-Ene06-Feb06                           | 51,3        | 34,2               | 36,7           | 76,0        |
| Ene-Feb-Mar                                 | 46,6        | 30,7               | 31,9           | 70,4        |
| Feb-Mar-Abr                                 | 42,8        | 30,5               | 27,7           | 64,9        |
| Mar-Abr-May                                 | 43,4        | 30,1               | 29,5           | 64,8        |
| <b>Abr-May-Jun</b>                          | <b>46,4</b> | <b>30,8</b>        | <b>32,3</b>    | <b>69,5</b> |
| May-Jun-Jul                                 | 51,6        | 29,9               | 41,0           | 74,9        |
| Jun-Jul-Ago                                 | 51,6        | 29,2               | 39,5           | 77,8        |
| Jul-Ago-Set                                 | 51,0        | 26,3               | 41,7           | 77,1        |
| Ago-Set-Oct                                 | 49,8        | 27,4               | 38,0           | 78,0        |
| Set-Oct-Nov                                 | 50,2        | 28,1               | 40,3           | 76,2        |
| Oct-Nov-Dic                                 | 51,0        | 27,8               | 41,0           | 77,5        |
| <b>2007</b>                                 |             |                    |                |             |
| Ene-Feb-Mar                                 | 45,2        | 27,3               | 30,8           | 72,7        |
| <b>Abr-May-Jun</b>                          | <b>45,1</b> | <b>30,4</b>        | <b>35,5</b>    | <b>65,7</b> |
| <b>Variación absoluta</b>                   |             |                    |                |             |
| Respecto a similar periodo del año anterior | -1,3        | -0,4               | 3,2            | -3,8        |

Nota: "Niños" y "adolescentes" incluyen ambos sexos.

1/ No incluye Lima Metropolitana.

Fuente: INEI.- Encuesta Nacional de Hogares, 2004 - 2007 (ENAHOG continua).

Gráfico N° 1.6  
Perú: Evolución de hogares con niños y adolescentes beneficiarios de programas alimentarios  
(Porcentaje)

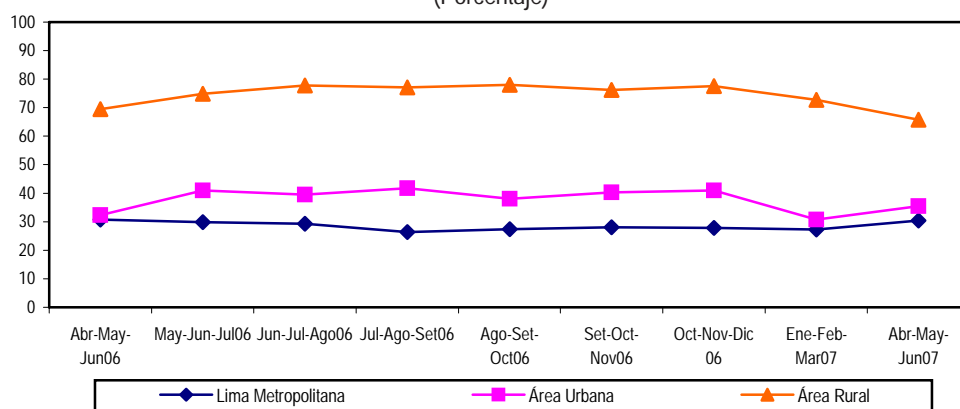

## Educación<sup>2</sup>

### Asistencia escolar de niñas y niños de 3 a 5 años

Teniendo en consideración los grupos de edad normativos establecidos para cada nivel educativo, la encuesta del trimestre abril-mayo-junio 2007, muestra que la asistencia de niños (as) de 3 a 5 años de edad a centros educativos de enseñanza regular alcanza el 61,9%, cifra que comparada con el mismo trimestre del año 2006, presenta un incremento de 8,9 puntos porcentuales.

Según área de residencia, en el trimestre de análisis se aprecian diferencias en las tasas de asistencia escolar de los niños y niñas. Así, mientras en Lima Metropolitana asiste

el 74,8% de la población de 3 a 5 años, en el Área Urbana lo hace el 69,8% y en el Área rural esta proporción llega al 47,7%, siendo 27,1 puntos porcentuales menos que Lima Metropolitana.

En relación a similar trimestre del año 2006, se observa un incremento significativo de 8,8 puntos porcentuales en la tasa de asistencia escolar en el Área Urbana, seguido del Área Rural con 7,3 puntos porcentuales y Lima Metropolitana con 5,1 puntos porcentuales.

Cuadro N° 1.8  
Perú: Tasa neta de asistencia escolar de la población  
de niños de 3 a 5 años de edad, por ámbito geográfico 1/  
Trimestre: Abr-May-Jun 2004- Abr-May-Jun 2007  
(% respecto del total de la población de cada ámbito geográfico)

| Trimestre                                   | Nacional    | Lima Metropolitana | Área Urbana 2/ | Área Rural  |
|---|-------------|--------------------|----------------|-------------|
| <b>2004</b>                                 |             |                    |                |             |
| Abr-May-Jun                                 | 56,3        | 74,5               | 59,6           | 43,9        |
| <b>2005</b>                                 |             |                    |                |             |
| Abr-May-Jun                                 | 59,2        | 73,4               | 66,2           | 43,7        |
| <b>2006</b>                                 |             |                    |                |             |
| Nov05-Dic05-Ene06                           | 31,8        | 32,1               | 40,4           | 25,2        |
| Dic05-Ene06-Feb06                           | a/          | a/                 | a/             | a/          |
| Ene-Feb-Mar                                 | a/          | a/                 | a/             | a/          |
| Feb-Mar-Abr                                 | 22,8        | 39,1               | 25,5           | 13,2        |
| Mar-Abr-May                                 | 40,1        | 65,3               | 47,1           | 24,3        |
| <b>Abr-May-Jun</b>                          | <b>53,0</b> | <b>69,7</b>        | <b>61,0</b>    | <b>40,4</b> |
| May-Jun-Jul                                 | 58,9        | 77,7               | 65,5           | 45,8        |
| Jun-Jul-Ago                                 | 62,2        | 75,7               | 71,8           | 48,8        |
| Jul-Ago-Set                                 | 61,9        | 79,1               | 70,5           | 47,5        |
| Ago-Set-Oct                                 | 60,3        | 74,4               | 69,4           | 47,4        |
| Set-Oct-Nov                                 | 57,9        | 71,8               | 63,5           | 46,7        |
| Oct-Nov-Dic                                 | 55,3        | 69,5               | 59,8           | 44,6        |
| <b>2007</b>                                 |             |                    |                |             |
| Ene-Feb-Mar                                 | 10,1        | 15,2 b/            | 14,8 b/        | 3,8         |
| <b>Abr-May-Jun</b>                          | <b>61,9</b> | <b>74,8</b>        | <b>69,8</b>    | <b>47,7</b> |
| <b>Variación absoluta</b>                   |             |                    |                |             |
| Respecto a similar periodo del año anterior | 8,9         | 5,1                | 8,8            | 7,3         |

1/ "Niños" incluye a niños de ambos sexos.

2/ No incluye Lima Metropolitana.

a/ Corresponde al periodo de vacaciones escolares

b/ Dato referencial.

\* No es comparable con el periodo 2006, puesto que correspondía a vacaciones escolares.

Fuente: INEI.- Encuesta Nacional de Hogares, 2004 - 2007 (ENAHOG continúa).

2/ El año escolar se inició en el mes de marzo en todo el país por disposición del Ministerio de Educación.

Gráfico N° 1.7  
Perú: Tasa de asistencia escolar de niños y niñas de 3 a 5 años de edad  
(Porcentaje)

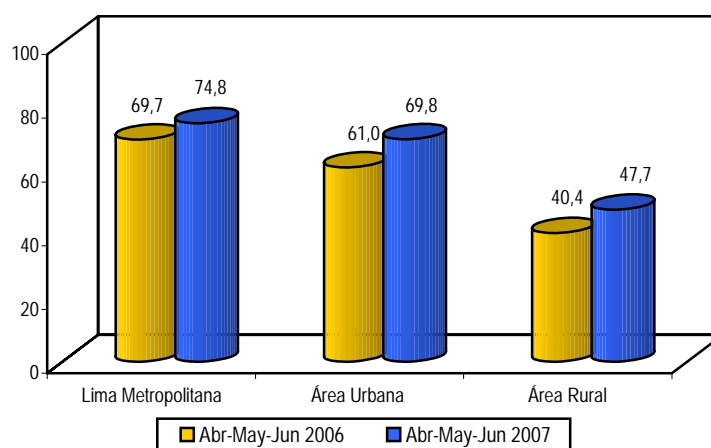

### Asistencia escolar de niñas y niños de 6 a 11 años de edad

La mayoría de los niños y niñas de 6 a 11 años de edad asistieron a un centro educativo regular, así lo demuestra la tasa de asistencia escolar que fue de 93,3% en el trimestre de análisis. Comparado con lo registrado en igual trimestre del año anterior, representa un incremento de 2,7 puntos porcentuales.

Según ámbitos geográficos, se observa que la tasa de asistencia escolar es superior al 90%, alcanzando en el

Área Urbana el 94%, en Lima Metropolitana el 93,5% y en el Área Rural el 92,6%. En comparación con los hallazgos encontrados en similar trimestre del año anterior, se registra un incremento significativo en el Área Rural que llega a 5,1 puntos porcentuales y sólo 0,8 fracción de punto porcentual en el Área Urbana, mientras que en Lima Metropolitana se presentó una disminución de 0,8 fracción de punto porcentual.

Cuadro N° 1.9  
Perú: Tasa neta de asistencia escolar de la población  
de niños de 6 a 11 años de edad, por ámbito geográfico 1/  
Trimestre: Abr-May-Jun 2004- Abr-May-Jun 2007  
(% respecto del total de la población de cada ámbito geográfico)

| Trimestre                                   | Nacional    | Lima Metropolitana | Área Urbana 2/ | Área Rural  |
|---|-------------|--------------------|----------------|-------------|
| <b>2004</b>                                 |             |                    |                |             |
| Abr-May-Jun                                 | 88,1        | 91,9               | 91,6           | 83,9        |
| <b>2005</b>                                 |             |                    |                |             |
| Abr-May-Jun                                 | 90,9        | 92,0               | 93,1           | 89,0        |
| <b>2006</b>                                 |             |                    |                |             |
| Nov05-Dic05-Ene06                           | 58,8        | 54,6               | 62,5           | 57,3        |
| Dic05-Ene06-Feb06                           | a/          | a/                 | a/             | a/          |
| Ene-Feb-Mar                                 | a/          | a/                 | a/             | a/          |
| Feb-Mar-Abr                                 | 37,9        | 45,9               | 42,7           | 31,7        |
| Mar-Abr-May                                 | 67,9        | 73,6               | 76,2           | 60,1        |
| <b>Abr-May-Jun</b>                          | <b>90,6</b> | <b>94,3</b>        | <b>93,2</b>    | <b>87,5</b> |
| May-Jun-Jul                                 | 94,0        | 91,1               | 95,1           | 94,3        |
| Jun-Jul-Ago                                 | 94,7        | 91,9               | 95,7           | 95,3        |
| Jul-Ago-Set                                 | 94,7        | 92,5               | 96,9           | 94,4        |
| Ago-Set-Oct                                 | 94,8        | 93,3               | 97,3           | 93,8        |
| Set-Oct-Nov                                 | 94,4        | 92,6               | 97,6           | 93,1        |
| Oct-Nov-Dic                                 | 93,0        | 91,6               | 95,5           | 91,9        |
| <b>2007</b>                                 |             |                    |                |             |
| Ene-Feb-Mar                                 | 19,5 b/     | 22,5 b/            | 21,9 b/        | 16,3 b/     |
| <b>Abr-May-Jun</b>                          | <b>93,3</b> | <b>93,5</b>        | <b>94,0</b>    | <b>92,6</b> |
| <b>Variación absoluta</b>                   |             |                    |                |             |
| Respecto a similar periodo del año anterior | 2,7         | -0,8               | 0,8            | 5,1         |

1/ "Niños" incluye a niños de ambos sexos.

2/ No incluye Lima Metropolitana.

a/ Corresponde al periodo de vacaciones escolares

b/ Dato referencial.

\* No es comparable con el periodo 2006, puesto que correspondía a vacaciones escolares.

Fuente: INEI.- Encuesta Nacional de Hogares, 2004 - 2007 (ENAHOG continua).

## Asistencia escolar de adolescentes de 12 a 16 años

En el trimestre abril-mayo-junio 2007, el 76,6% de las y los adolescentes de 12 a 16 años de edad han asistido a algún centro educativo de enseñanza secundaria, lo que en relación al mismo periodo del año anterior, representa un incremento de 4,0 puntos porcentuales.

Según ámbitos geográficos, se observa que en el Área Urbana se presenta la mayor tasa de asistencia escolar (84,9%) de adolescentes de 12 a 16 años de edad, seguido por Lima Metropolitana con 82,9% y por el Área Rural con

66,4%, observándose que existe una brecha de 18,5 puntos porcentuales con respecto al Área Urbana.

En comparación a similar trimestre del año 2006, se observa que en el Área Rural se produce el mayor incremento en la tasa de asistencia de este grupo de edad en 8,7 puntos porcentuales, seguido por el Área Urbana con 2,4 puntos porcentuales, en cambio en Lima Metropolitana se produce una disminución de 3,5 puntos porcentuales.

**Cuadro N° 1.10**  
Perú: Tasa neta de asistencia escolar de adolescentes  
de 12 a 16 años de edad, por ámbito geográfico 1/  
Trimestre: Abr-May-Jun 2004- Abr-May-Jun 2007  
(% respecto del total de la población de cada ámbito geográfico)

| Trimestre                                   | Nacional    | Lima Metropolitana | Área Urbana 2/ | Área Rural  |
|---|-------------|--------------------|----------------|-------------|
| <b>2004</b>                                 |             |                    |                |             |
| Abr-May-Jun                                 | 67,6        | 80,1               | 74,2           | 54,7        |
| <b>2005</b>                                 |             |                    |                |             |
| Abr-May-Jun                                 | 71,4        | 79,2               | 83,5           | 56,3        |
| <b>2006</b>                                 |             |                    |                |             |
| Nov05-Dic05-Ene06                           | 40,2        | 38,1               | 50,2           | 32,5        |
| Dic05-Ene06-Feb06                           | a/          | a/                 | a/             | a/          |
| Ene-Feb-Mar                                 | a/          | a/                 | a/             | a/          |
| Feb-Mar-Abr                                 | 35,6        | 47,2               | 41,4           | 26,1        |
| Mar-Abr-May                                 | 58,0        | 73,6               | 67,2           | 44,1        |
| <b>Abr-May-Jun</b>                          | <b>72,6</b> | <b>86,4</b>        | <b>82,5</b>    | <b>57,7</b> |
| May-Jun-Jul                                 | 71,7        | 91,5               | 79,4           | 55,8        |
| Jun-Jul-Ago                                 | 71,5        | 90,3               | 81,5           | 53,4        |
| Jul-Ago-Set                                 | 71,4        | 88,4               | 80,0           | 54,5        |
| Ago-Set-Oct                                 | 71,3        | 85,0               | 84,7           | 51,9        |
| Set-Oct-Nov                                 | 71,5        | 81,0               | 84,0           | 54,6        |
| Oct-Nov-Dic                                 | 71,4        | 82,6               | 85,6           | 52,7        |
| <b>2007</b>                                 |             |                    |                |             |
| Ene-Feb-Mar                                 | 18,0 b/     | 23,3 b/            | 22,0 b/        | 11,4 b/     |
| <b>Abr-May-Jun</b>                          | <b>76,6</b> | <b>82,9</b>        | <b>84,9</b>    | <b>66,4</b> |
| <b>Variación absoluta</b>                   |             |                    |                |             |
| Respecto a similar periodo del año anterior | 4,0         | -3,5               | 2,4            | 8,7         |

1/ "Adolescentes" incluye a jóvenes de ambos sexos.

2/ No incluye Lima Metropolitana.

a/ Comprende el periodo de vacaciones escolares

b/ Dato referencial.

\* No es comparable con el periodo 2006, puesto que correspondía a vacaciones escolares.

Fuente: INEI.- Encuesta Nacional de Hogares, 2004 - 2007 (ENAHOG continúa).

**Gráfico N° 1.8**  
Perú: Tasa de asistencia escolar de adolescentes por dominio geográfico  
(Porcentaje)

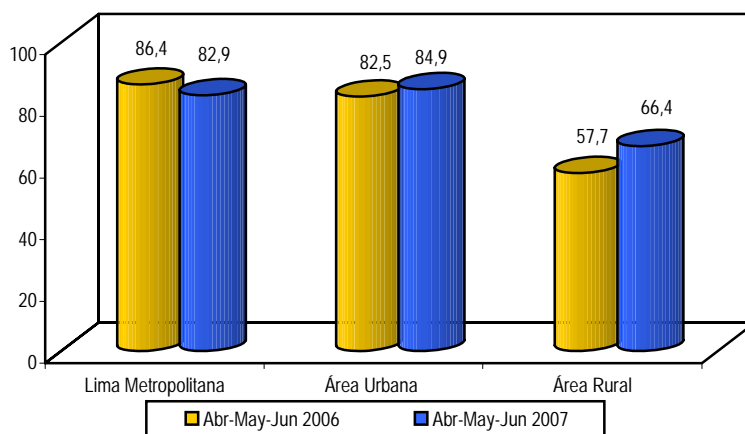

## Razones de no asistencia escolar

En el periodo abril-mayo-junio 2007, del total de población entre los 3 y 17 años de edad que no asiste a un centro educativo, el 28,7% fue por no existir centro de estudios en el centro poblado o no tenían edad suficiente, el 28,5% reveló que no estudia por falta de dinero o por que trabaja actualmente y el 42,7% dejó de asistir por otros motivos (enfermedad, accidente, no le interesa o no le gusta el estudio o por problemas familiares).

Respecto a similar trimestre del año 2006, se observa que aumentó en 2,1 puntos porcentuales entre los que mencionaron falta de dinero o trabajan actualmente y en 5,6 puntos porcentuales los que expresaron otras razones; es de resaltar que los que expusieron que no existe centro de estudios en el centro poblado o no tiene edad suficiente disminuyó en 2 puntos porcentuales.

**Cuadro N° 1.11**  
Perú: Razones de No asistencia a un centro de enseñanza de la población de 3 a 17 años de edad  
Trimestre: Abr-May-Jun 2004 - Abr-May-Jun 2007  
(Porcentaje)

| Trimestre                                   | Falta de dinero / Actualmente trabaja | No existe centro de estudios en el centro poblado / No tiene edad suficiente | Vacaciones Escolares | Otro 1/     |
|---|---------------------------------------|--|----------------------|-------------|
| <b>2004</b>                                 |                                       |  |                      |             |
| Abr-May-Jun                                 | 30,7                                  | 34,9   | 3,0                  | 31,5        |
| <b>2005</b>                                 |                                       |  |                      |             |
| Abr-May-Jun                                 | 31,3                                  | 26,7   | 7,2                  | 34,9        |
| <b>2006</b>                                 |                                       |  |                      |             |
| Nov05-Dic05-Ene06                           | 9,1                                   | 16,5   | 62,3                 | 12,0        |
| Dic05-Ene06-Feb06                           | 5,6                                   | 11,3   | 74,4                 | 8,7         |
| Ene-Feb-Mar                                 | 4,5                                   | 9,0  | 78,7                 | 7,8         |
| Feb-Mar-Abr                                 | 6,7                                   | 10,9   | 70,3                 | 12,1        |
| Mar-Abr-May                                 | 13,6                                  | 16,8   | 50,0                 | 19,6        |
| <b>Abr-May-Jun</b>                          | <b>26,4</b>                           | <b>30,7</b>  | <b>5,8</b>           | <b>37,1</b> |
| May-Jun-Jul                                 | 30,3                                  | 35,0   | 0,1                  | 34,7        |
| Jun-Jul-Ago                                 | 27,3                                  | 35,0   | 0,2                  | 37,5        |
| Jul-Ago-Set                                 | 26,4                                  | 37,2   | 0,1                  | 36,2        |
| Ago-Set-Oct                                 | 28,3                                  | 39,1   | 0,1                  | 32,4        |
| Set-Oct-Nov                                 | 29,0                                  | 39,9   | ...                  | 31,1        |
| Oct-Nov-Dic                                 | 28,4                                  | 41,3   | ...                  | 30,4        |
| <b>2007</b>                                 |                                       |  |                      |             |
| Ene-Feb-Mar                                 | 5,9                                   | 9,0  | 72,7                 | 12,4        |
| <b>Abr-May-Jun</b>                          | <b>28,5</b>                           | <b>28,7</b>  | <b>0,1</b>           | <b>42,7</b> |
| <b>Variación absoluta</b>                   |                                       |  |                      |             |
| Respecto a similar periodo del año anterior | 2,1                                   | -2,0   | -5,7                 | 5,6         |

1/ Incluye: Cumple servicio militar, no le interesa o no le gusta el estudio, enfermedad o accidente, problemas familiares.  
Fuente: INEI.- Encuesta Nacional de Hogares, 2004 - 2007 (ENAHO continua).

## Salud

### Población menor de 18 años de edad con algún problema de salud

Los resultados del módulo de salud de la ENAHO continua correspondiente del trimestre abril-mayo-junio 2007, revelan que el 52,6% de la población menor de 18 años de edad presentó algún problema de salud (síntoma o malestar, enfermedad, recaída de enfermedad y/o accidente).

Según ámbitos geográficos, se observa que los niños y adolescentes del Área Urbana estuvieron más expuestos

a presentar algún problema de salud (58,7%), seguido por el Área Rural (49,6%) y por Lima Metropolitana (48,6%).

En relación a similar trimestre del año anterior, la proporción de niñas, niños y adolescentes que padecieron algún problema de salud se incrementó en 1,6 puntos porcentuales. En Lima Metropolitana se observa el mayor incremento de población menor de 18 años con problemas de salud (6,1 puntos porcentuales), en el Área Urbana la incidencia fue de 1,9 puntos porcentuales.

**Cuadro N° 1.12**  
**Perú: Población menor de 18 años de edad con algún problema de salud, por ámbito geográfico**  
**Trimestre: Oct-Nov-Dic2002 - Abr-May-Jun 2007**  
 (% respecto del total de la población de cada ámbito geográfico)

| Trimestre          | Nacional                       |                               | Lima Metropolitana             |                               | Área Urbana 1/                 |                               | Área Rural                     |                               |
|--------------------|--------------------------------|-------------------------------|--------------------------------|-------------------------------|--------------------------------|-------------------------------|--------------------------------|-------------------------------|
|                    | Con algún problema de salud 2/ | No presentó problema de salud | Con algún problema de salud 2/ | No presentó problema de salud | Con algún problema de salud 2/ | No presentó problema de salud | Con algún problema de salud 2/ | No presentó problema de salud |
| <b>2004</b>        |                                |                               |                                |                               |                                |                               |                                |                               |
| Abr-May-Jun        | 46,9                           | 53,1                          | 31,3                           | 68,7                          | 52,6                           | 47,4                          | 45,2                           | 54,8                          |
| <b>2005</b>        |                                |                               |                                |                               |                                |                               |                                |                               |
| Abr-May-Jun        | 46,0                           | 54,0                          | 31,3                           | 68,7                          | 51,7                           | 48,3                          | 46,8                           | 53,2                          |
| <b>2006</b>        |                                |                               |                                |                               |                                |                               |                                |                               |
| Nov05-Dic05-Ene06  | 45,9                           | 54,1                          | 38,7                           | 61,3                          | 49,8                           | 50,2                          | 45,4                           | 54,6                          |
| Dic05-Ene06-Feb06  | 42,7                           | 57,3                          | 35,0                           | 65,0                          | 47,5                           | 52,5                          | 41,8                           | 58,2                          |
| Ene-Feb-Mar        | 40,9                           | 59,1                          | 32,3                           | 67,7                          | 47,0                           | 53,0                          | 39,3                           | 60,7                          |
| Feb-Mar-Abr        | 41,7                           | 58,3                          | 35,0                           | 65,0                          | 47,7                           | 52,3                          | 39,5                           | 60,5                          |
| Mar-Abr-May        | 46,5                           | 53,5                          | 37,9                           | 62,1                          | 53,4                           | 46,6                          | 44,1                           | 55,9                          |
| <b>Abr-May-Jun</b> | <b>51,0</b>                    | <b>49,0</b>                   | <b>42,5</b>                    | <b>57,5</b>                   | <b>56,8</b>                    | <b>43,2</b>                   | <b>49,3</b>                    | <b>50,7</b>                   |
| May-Jun-Jul        | 53,6                           | 46,4                          | 47,1                           | 52,9                          | 58,3                           | 41,7                          | 52,5                           | 47,5                          |
| Jun-Jul-Ago        | 53,1                           | 46,9                          | 50,2                           | 49,8                          | 56,9                           | 43,1                          | 51,5                           | 48,5                          |
| Jul-Ago-Set        | 52,6                           | 47,4                          | 51,5                           | 48,5                          | 55,3                           | 44,7                          | 51,0                           | 49,0                          |
| Ago-Set-Oct        | 50,6                           | 49,4                          | 51,0                           | 49,0                          | 54,5                           | 45,5                          | 47,4                           | 52,6                          |
| Set-Oct-Nov        | 49,8                           | 50,2                          | 46,6                           | 53,4                          | 53,8                           | 46,2                          | 48,4                           | 51,6                          |
| Oct-Nov-Dic        | 50,2                           | 49,8                          | 49,0                           | 51,0                          | 53,8                           | 46,2                          | 47,9                           | 52,1                          |
| <b>2007</b>        |                                |                               |                                |                               |                                |                               |                                |                               |
| Ene-Feb-Mar        | 42,9                           | 57,1                          | 43,0                           | 57,0                          | 47,5                           | 52,5                          | 39,1                           | 60,9                          |
| <b>Abr-May-Jun</b> | <b>52,6</b>                    | <b>47,4</b>                   | <b>48,6</b>                    | <b>51,4</b>                   | <b>58,7</b>                    | <b>41,3</b>                   | <b>49,6</b>                    | <b>50,4</b>                   |

**Variación absoluta**

|   |     |      |     |      |     |      |     |      |
|---|-----|------|-----|------|-----|------|-----|------|
| Respecto a similar periodo del año anterior | 1,6 | -1,6 | 6,1 | -6,1 | 1,9 | -1,9 | 0,3 | -0,3 |
|---|-----|------|-----|------|-----|------|-----|------|

1/ No incluye Lima Metropolitana.

2/ La población con "problemas de salud" comprende a todas aquellas personas que presentaron algún síntoma, enfermedad o accidente.

Fuente: INEI.- Encuesta Nacional de Hogares, 2004 - 2007 (ENAHOG continua).

## Tipo de problema de salud

En el trimestre bajo análisis, el 26,2% de las niñas, niños y adolescentes del país habrían padecido algún síntoma o malestar y el 32,2% alguna enfermedad o accidente. La proporción de menores de 18 años de edad que

presentaron alguna enfermedad o accidente fue más elevada en el Área Urbana donde afectó al 28,1% de la población de este grupo etáreo, seguido por el Área Rural con 26,9% y por Lima Metropolitana con 22,0%.

**Gráfico N° 1.9**  
**Perú: Evolución de la condición de salud de la población menor de 18 años de edad, según trimestre móvil (Porcentaje)**

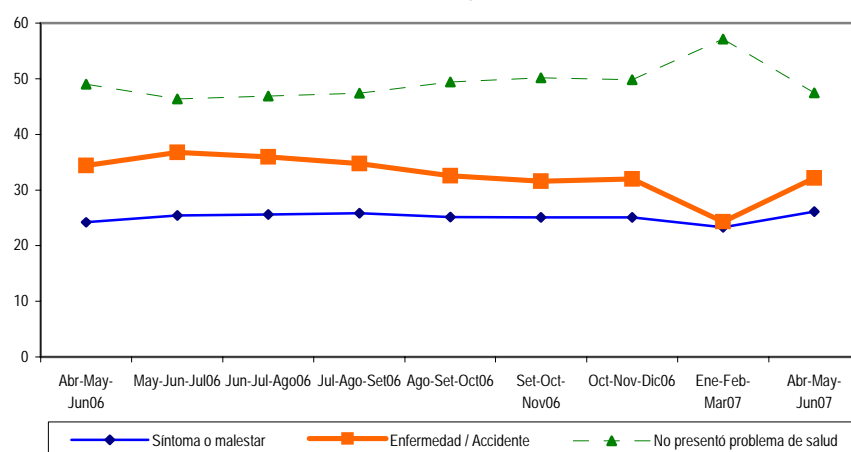

En relación a similar trimestre del año anterior, la proporción de niñas, niños y adolescentes del país que padecieron alguna enfermedad o accidente disminuyó en 2,2 puntos porcentuales y la de aquellos que sintieron síntoma o malestar se incrementó en 2,0 puntos porcentuales.

A nivel de ámbitos geográficos, en Lima Metropolitana se presentó el mayor incremento menores de 18 años con alguna enfermedad o accidente (2,9 puntos porcentuales); mientras que en el Área Rural descendió en 5,2 puntos porcentuales.

**Cuadro N° 1.13**  
**Perú: Tipo de problema de salud que afecta a la población menor de 18 años de edad, por ámbito geográfico**  
**Trimestre: Abr-May-Jun 2002 - Abr-May-Jun 2007**  
 (% respecto del total de la población de cada ámbito geográfico)

| Trimestre                                   | Nacional           |                        | Lima metropolitana |                        | Área Urbana 1/     |                        | Área Rural         |                        |
|---|--------------------|------------------------|--------------------|------------------------|--------------------|------------------------|--------------------|------------------------|
|   | Síntoma o malestar | Enfermedad / Accidente | Síntoma o malestar | Enfermedad / Accidente | Síntoma o malestar | Enfermedad / Accidente | Síntoma o malestar | Enfermedad / Accidente |
| <b>2004</b>                                 |                    |                        |                    |                        |                    |                        |                    |                        |
| Abr-May-Jun                                 | 25,1               | 31,3                   | 18,5               | 26,3                   | 27,1               | 35,7                   | 26,6               | 30,0                   |
| <b>2005</b>                                 |                    |                        |                    |                        |                    |                        |                    |                        |
| Abr-May-Jun                                 | 22,9               | 29,6                   | 17,8               | 17,2                   | 24,2               | 34,2                   | 23,9               | 30,6                   |
| <b>2006</b>                                 |                    |                        |                    |                        |                    |                        |                    |                        |
| Nov05-Dic05-Ene06                           | 22,7               | 28,8                   | 22,0               | 20,2                   | 22,9               | 33,0                   | 22,8               | 28,6                   |
| Dic05-Ene06-Feb06                           | 21,5               | 26,3                   | 20,1               | 17,9                   | 21,8               | 31,1                   | 21,8               | 25,6                   |
| Ene-Feb-Mar                                 | 21,4               | 24,1                   | 17,3               | 17,2                   | 23,0               | 28,7                   | 21,8               | 23,1                   |
| Feb-Mar-Abr                                 | 22,3               | 24,5                   | 17,5               | 19,2                   | 24,5               | 28,4                   | 22,3               | 23,6                   |
| Mar-Abr-May                                 | 23,1               | 29,9                   | 17,2               | 22,3                   | 24,8               | 34,5                   | 23,8               | 28,9                   |
| <b>Abr-May-Jun</b>                          | <b>24,2</b>        | <b>34,4</b>            | <b>19,1</b>        | <b>26,6</b>            | <b>26,1</b>        | <b>37,2</b>            | <b>24,5</b>        | <b>34,9</b>            |
| May-Jun-Jul                                 | 25,5               | 36,8                   | 21,4               | 30,7                   | 27,8               | 38,1                   | 25,2               | 38,3                   |
| Jun-Jul-Ago                                 | 25,6               | 36,0                   | 22,5               | 33,2                   | 29,0               | 36,1                   | 24,4               | 37,2                   |
| Jul-Ago-Set                                 | 25,8               | 34,8                   | 24,3               | 32,4                   | 28,0               | 36,3                   | 24,9               | 34,9                   |
| Ago-Set-Oct                                 | 25,2               | 32,6                   | 25,0               | 31,0                   | 27,4               | 35,9                   | 23,5               | 30,8                   |
| Set-Oct-Nov                                 | 25,1               | 31,6                   | 23,9               | 27,9                   | 27,0               | 35,0                   | 24,2               | 30,9                   |
| Oct-Nov-Dic                                 | 25,1               | 32,0                   | 23,9               | 30,0                   | 28,5               | 33,6                   | 23,2               | 31,8                   |
| <b>2007</b>                                 |                    |                        |                    |                        |                    |                        |                    |                        |
| Ene-Feb-Mar                                 | 23,3               | 24,3                   | 24,9               | 21,9                   | 24,2               | 28,2                   | 21,6               | 22,5                   |
| <b>Abr-May-Jun</b>                          | <b>26,2</b>        | <b>32,2</b>            | <b>22,0</b>        | <b>28,8</b>            | <b>28,1</b>        | <b>37,4</b>            | <b>26,9</b>        | <b>29,7</b>            |
| <b>Variación absoluta</b>                   |                    |                        |                    |                        |                    |                        |                    |                        |
| Respecto a similar periodo del año anterior | 2,0                | -2,2                   | 2,9                | 2,2                    | 2,0                | 0,2                    | 2,4                | -5,2                   |

1/ No incluye Lima Metropolitana.

Fuente: INEI.- Encuesta Nacional de Hogares, 2004 - 2007 (ENAHOG continúa).

## Lugar donde acude en busca de atención

Del total de población menor de 18 años de edad con algún problema de salud, el 47,4% buscó atención para solucionar el problema de salud; mientras que el 52,6% de los niños y adolescentes con algún problema de salud no buscaron atención. En comparación a similar trimestre del año 2006, la proporción que buscó atención en salud se incrementó en 5,2 puntos porcentuales.

De acuerdo al sector donde realizó la consulta de salud, se observa que la mayoría se atiende en un establecimiento de salud del sector público (30,8%), el

6,3% se atendió en el sector privado y el 11,0% en otro tipo de lugar, sea farmacia o botica, en domicilio, casa de huesero o curandero.

En relación a similar trimestre del 2006, la proporción de niñas, niños y adolescentes que se atendieron en establecimientos del sector público aumentó en 1,1 puntos porcentuales, en el sector privado en 1,8 puntos porcentuales y la proporción de aquellos que se atendieron en otros tipos de servicios se incrementó en 2,6 puntos porcentuales.

**Cuadro N° 1.14**  
**Perú: Población menor de 18 años por condición de consulta y lugar donde realizó la consulta de salud**  
**Trimestre: Abr-May-Jun 2004 - Abr-May-Jun 2007**  
 (% respecto del total con algún problema de salud)

| Trimestre                                   | Condición de consulta     |                   | Lugar donde se realizó la consulta de salud |                |             |
|---|---------------------------|-------------------|---|----------------|-------------|
|   | Buscó atención            | No buscó atención | Sector Público                              | Sector Privado | Otros 1/    |
| <b>2004</b>                                 |                           |                   |   |                |             |
| Abr-May-Jun                                 | 41,4                      | 58,6              | 30,6  | 3,3            | 7,8         |
| <b>2005</b>                                 |                           |                   |   |                |             |
| Abr-May-Jun                                 | 42,8                      | 57,2              | 29,9  | 4,5            | 8,8         |
| <b>2006</b>                                 |                           |                   |   |                |             |
| Nov05-Dic05-Ene06                           | 39,9                      | 60,1              | 29,6  | 3,2            | 7,4         |
| Dic05-Ene06-Feb06                           | 40,4                      | 59,6              | 29,4  | 3,9            | 7,6         |
| Ene-Feb-Mar                                 | 39,9                      | 60,1              | 28,0  | 4,8            | 7,7         |
| Feb-Mar-Abr                                 | 40,6                      | 59,4              | 28,5  | 5,2            | 7,4         |
| Mar-Abr-May                                 | 41,0                      | 59,0              | 29,0  | 4,8            | 7,7         |
| <b>Abr-May-Jun</b>                          | <b>42,2</b>               | <b>57,8</b>       | <b>29,7</b>                                 | <b>4,5</b>     | <b>8,4</b>  |
| May-Jun-Jul                                 | 43,8                      | 56,2              | 30,5  | 4,9            | 8,9         |
| Jun-Jul-Ago                                 | 45,1                      | 54,9              | 31,6  | 5,0            | 8,9         |
| Jul-Ago-Set                                 | 47,1                      | 52,9              | 33,0  | 5,4            | 9,1         |
| Ago-Set-Oct                                 | 46,2                      | 53,8              | 33,8  | 4,5            | 8,4         |
| Set-Oct-Nov                                 | 46,2                      | 53,8              | 33,9  | 4,8            | 8,2         |
| Oct-Nov-Dic                                 | 47,0                      | 53,0              | 34,6  | 5,7            | 7,7         |
| <b>2007</b>                                 |                           |                   |   |                |             |
| Ene-Feb-Mar                                 | 47,7                      | 52,3              | 32,6  | 6,3            | 9,7         |
| <b>Abr-May-Jun</b>                          | <b>47,4</b>               | <b>52,6</b>       | <b>30,8</b>                                 | <b>6,3</b>     | <b>11,0</b> |
|   | <b>Variación absoluta</b> |                   |   |                |             |
| Respecto a similar periodo del año anterior | 5,2                       | -5,2              | 1,1   | 1,8            | 2,6         |

1/ Incluye "Farmacia o botica, su domicilio, casa de huesero, curandero".  
 Fuente: INEI.- Encuesta Nacional de Hogares, 2004 - 2007 (ENAHOG continua).

**Gráfico N° 1.10**  
**Perú: Lugar de atención en salud de niños (as) y adolescentes**  
 (Porcentaje)

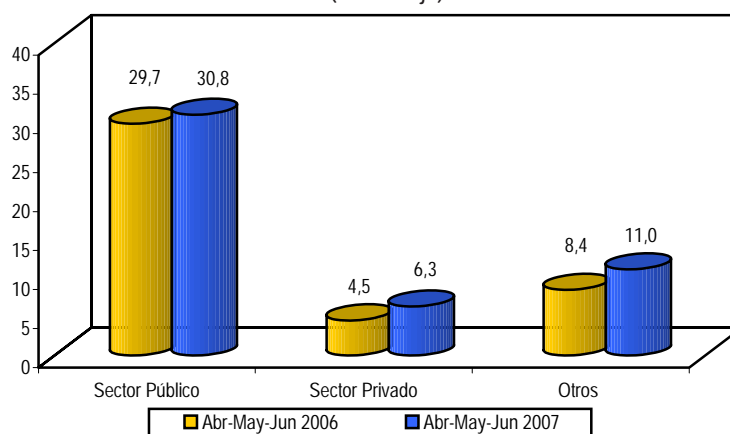

## Razones para no asistir a un establecimiento de salud

Del total de niñas, niños y adolescentes que reportaron padecer algún problema de salud y no consultaron, el 72,1% manifestaron que no fue necesario realizar consulta o que utilizó remedios caseros o se autorecetaron, el 16,1% indicó que no buscó atención

por falta de dinero y el 10,2% por que el servicio de salud queda lejos o no tienen confianza en el servicio prestado o por la demora en la atención. Finalmente, el 12,5% expresó otros motivos, como la falta de seguro de salud, falta de tiempo, maltrato del personal de salud.



Comparando estos resultados con los de igual trimestre del año anterior, se encuentra que la proporción de menores de 18 años de edad que no consultaron por que no fue necesario disminuyó en 1,6 puntos porcentuales, seguido de los que no consultaron por

falta de dinero en 1,2 puntos porcentuales, así como los que no consultaron por quedar lejos los establecimientos de salud en 0,7 fracción de punto porcentual; mientras que los que expresaron otros motivos se incrementó levemente en 0,7 fracción de punto porcentual.

**Cuadro N° 1.15**  
**Perú: Población menor de 18 años con problemas de salud,**  
**por razones por las que no acudió a un establecimiento de salud**  
**Trimestre: Abr-May-Jun 2004 - Abr-May-Jun 2007**  
 (% respecto del total con algún problema de salud)

| Trimestre                                   | Razones por las que no acudió a un establecimiento de salud |                                       |  |             |
|---|---|---------------------------------------|--|-------------|
|   | Falta de dinero   | Queda lejos /Falta confianza /Demoran | No fue necesario / Remedios caseros /Se autorecetó | Otro 1/     |
| <b>2004</b>                                 |   |                                       |  |             |
| Abr-May-Jun                                 | 22,3  | 14,8                                  | 73,3   | 8,2         |
| <b>2005</b>                                 |   |                                       |  |             |
| Abr-May-Jun                                 | 18,8  | 11,8                                  | 74,1   | 12,3        |
| <b>2006</b>                                 |   |                                       |  |             |
| Nov05-Dic05-Ene06                           | 18,1  | 13,1                                  | 73,4   | 11,0        |
| Dic05-Ene06-Feb06                           | 16,9  | 12,3                                  | 74,6   | 10,1        |
| Ene-Feb-Mar                                 | 16,6  | 11,6                                  | 75,9   | 9,6         |
| Feb-Mar-Abr                                 | 17,2  | 10,4                                  | 75,8   | 9,8         |
| Mar-Abr-May                                 | 16,8  | 9,6                                   | 75,1   | 11,5        |
| <b>Abr-May-Jun</b>                          | <b>17,3</b>   | <b>10,9</b>                           | <b>73,7</b>  | <b>11,8</b> |
| May-Jun-Jul                                 | 17,3  | 10,5                                  | 72,6   | 12,5        |
| Jun-Jul-Ago                                 | 17,4  | 11,4                                  | 70,5   | 13,0        |
| Jul-Ago-Set                                 | 16,6  | 11,1                                  | 70,0   | 13,7        |
| Ago-Set-Oct                                 | 15,8  | 11,2                                  | 70,7   | 13,0        |
| Set-Oct-Nov                                 | 16,0  | 11,1                                  | 71,7   | 11,7        |
| Oct-Nov-Dic                                 | 17,2  | 12,3                                  | 70,5   | 11,4        |
| <b>2007</b>                                 |   |                                       |  |             |
| Ene-Feb-Mar                                 | 17,7  | 12,0                                  | 68,7   | 12,6        |
| <b>Abr-May-Jun</b>                          | <b>16,1</b>   | <b>10,2</b>                           | <b>72,1</b>  | <b>12,5</b> |
| <b>Variación absoluta</b>                   |   |                                       |  |             |
| Respecto a similar periodo del año anterior | -1,2  | -0,7                                  | -1,6   | 0,7         |

1/ Incluye "No tiene seguro, falta de tiempo, por maltrato del personal de salud".  
 Fuente: INEI.- Encuesta Nacional de Hogares, 2004 - 2007 (ENAHO continua).

**Gráfico N° 1.11**  
**Perú: Razones de no asistencia a un servicio de salud**  
**(Porcentaje)**

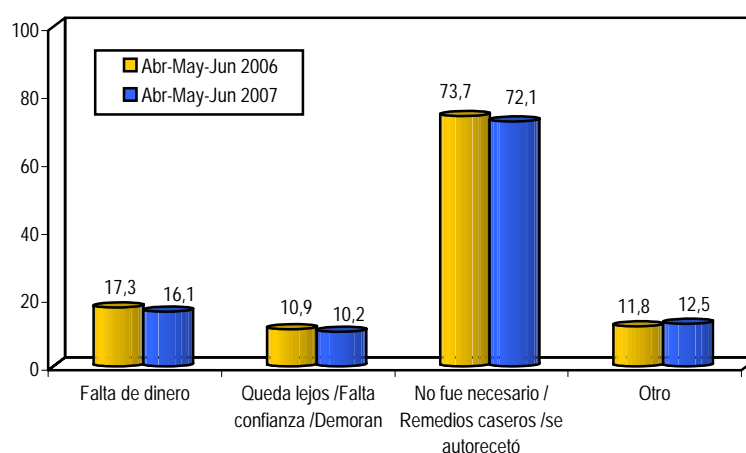

## Condición de afiliación al Sistema de Seguro de Salud

Del total de población menor de 18 años del país, el 58,5% tiene acceso en algún seguro de salud, sea público o privado, mientras que el 41,5% no tiene seguro alguno de salud. Relacionando estos resultados con los

de igual trimestre del año anterior, se encontró que la proporción de los que poseen algún seguro de salud disminuyó en 0,7 fracción de punto porcentual.

**Cuadro N° 1.16**  
**Perú: Población menor de 18 años de edad, por condición**  
**de afiliación en algún Sistema de Seguro de Salud**  
**Trimestre: Abr-May-Jun 2002 - Abr-May-Jun 2007**  
 (% respecto del total con algún Sistema de Seguro de Salud)

| Trimestre                                   | Si está afiliado | No está afiliado |
|---|------------------|------------------|
| <b>2004</b>                                 |                  |                  |
| Abr-May-Jun                                 | 53,1             | 46,9             |
| <b>2005</b>                                 |                  |                  |
| Abr-May-Jun                                 | 52,9             | 47,1             |
| <b>2006</b>                                 |                  |                  |
| Nov05-Dic05-Ene06                           | 57,7             | 42,3             |
| Dic05-Ene06-Feb06                           | 57,6             | 42,4             |
| Ene-Feb-Mar                                 | 57,2             | 42,8             |
| Feb-Mar-Abr                                 | 57,3             | 42,7             |
| Mar-Abr-May                                 | 58,4             | 41,6             |
| <b>Abr-May-Jun</b>                          | <b>59,2</b>      | <b>40,8</b>      |
| May-Jun-Jul                                 | 57,5             | 42,5             |
| Jun-Jul-Ago                                 | 58,0             | 42,0             |
| Jul-Ago-Set                                 | 57,3             | 42,7             |
| Ago-Set-Oct                                 | 59,1             | 40,9             |
| Set-Oct-Nov                                 | 61,5             | 38,5             |
| Oct-Nov-Dic                                 | 62,6             | 37,4             |
| <b>2007</b>                                 |                  |                  |
| Ene-Feb-Mar                                 | 58,6             | 41,4             |
| <b>Abr-May-Jun</b>                          | <b>58,5</b>      | <b>41,5</b>      |
| <b>Variación absoluta</b>                   |                  |                  |
| Respecto a similar periodo del año anterior | -0,7             | 0,7              |

Fuente: INEI.- Encuesta Nacional de Hogares, 2004 - 2007 (ENAHO continua).

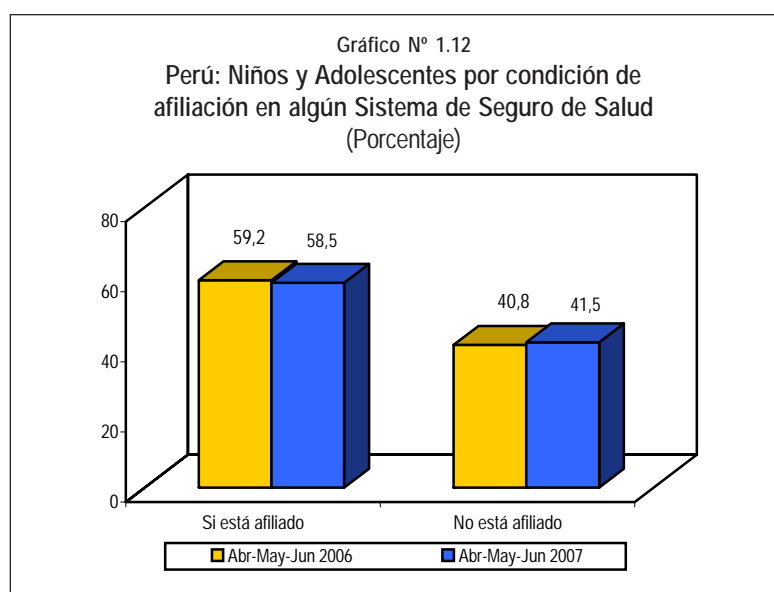

## Participación en la actividad económica

Para analizar la participación en la actividad económica de las y los adolescentes de Lima Metropolitana entre los 14 y 17 años de edad se utiliza los resultados de la Encuesta Permanente de Empleo de Lima Metropolitana (EPE).

### Condición de actividad

En el trimestre móvil abril-mayo-junio 2007, había en Lima Metropolitana 691 mil 800 adolescentes entre los 14 y 17 años de edad, de éstos la cuarta parte (25,7%), es decir, 177 mil 600 forman parte de la Población Económicamente Activa (PEA) y el 74,3%, que equivale a 514 mil 300 integran la Población Económicamente Inactiva (PEI).

Comparado con las cifras obtenidas en similar trimestre móvil del año anterior, se observa que la PEA integrada por adolescentes de 14 a 17 años de edad disminuyó en 4,1%, mientras que la PEI adolescente aumentó en 7,1%.

Cuadro N° 1.17  
Lima Metropolitana: Condición de actividad de los adolescentes de 14 a 17 años de edad  
Trimestre móvil: Abr-May-Jun 2002 - Abr-May-Jun 2007  
(Miles de personas)

| Trimestre Móvil                             | Población de 14 a 17 años de edad | Población Económicamente Activa (PEA) | Población Económicamente Inactiva (PEI) |
|---|-----------------------------------|---------------------------------------|---|
| <b>2002</b>                                 |                                   |                                       |   |
| Abr-May-Jun                                 | 651,4                             | 199,9                                 | 451,6                                   |
| <b>2003</b>                                 |                                   |                                       |   |
| Abr-May-Jun                                 | 688,9                             | 189,9                                 | 499,0                                   |
| <b>2004</b>                                 |                                   |                                       |   |
| Abr-May-Jun                                 | 680,8                             | 198,5                                 | 482,3                                   |
| <b>2005</b>                                 |                                   |                                       |   |
| Abr-May-Jun                                 | 688,9                             | 189,9                                 | 499,0                                   |
| <b>2006</b>                                 |                                   |                                       |   |
| Abr-May-Jun                                 | 721,6                             | 168,3                                 | 553,3                                   |
| May-Jun-Jul                                 | 731,7                             | 167,3                                 | 564,4                                   |
| Jun-Jul-Ago                                 | 713,3                             | 173,1                                 | 540,3                                   |
| Jul-Ago-Set                                 | 723,7                             | 169,8                                 | 553,9                                   |
| Ago-Set-Oct                                 | 712,5                             | 186,5                                 | 526,0                                   |
| Set-Oct-Nov                                 | 715,3                             | 197,5                                 | 517,8                                   |
| Oct-Nov-Dic 1/                              | 702,3                             | 177,5                                 | 524,9                                   |
| <b>2007</b>                                 |                                   |                                       |   |
| Nov-Dic06-Ene07 1/                          | 715,0                             | 206,0                                 | 509,0                                   |
| Dic06-Ene-Feb07 1/                          | 724,8                             | 239,7                                 | 485,1                                   |
| Ene-Feb-Mar07 1/                            | 728,9                             | 244,6                                 | 484,3                                   |
| Feb-Mar-Abr 1/                              | 705,1                             | 209,8                                 | 495,3                                   |
| Mar-Abr-May 1/                              | 714,5                             | 190,4                                 | 524,1                                   |
| Abr-May-Jun 1/                              | 691,8                             | 177,6                                 | 514,3                                   |
| <b>Variación porcentual</b>                 |                                   |                                       |   |
| Respecto a similar periodo del año anterior | -4,1                              | 5,5                                   | -7,1                                    |

1/ Hasta el mes de noviembre del año 2006, el marco muestral que utilizó la EPE fue el proveniente del Precenso de 1999-2000. A partir de diciembre del 2006, en base a una evaluación del nivel de representatividad de la muestra se actualizó el marco y diseño muestral con el proveniente del año 2005, asegurando una mejor representatividad y mayor precisión de los indicadores del mercado laboral.

Fuente: INEI-Encuesta Permanente de Empleo, 2002-2007 (EPE) de Lima Metropolitana.

Gráfico N° 1.13  
Lima Metropolitana: Condición de actividad de la población de 14 a 17 años de edad  
(Miles de Personas)

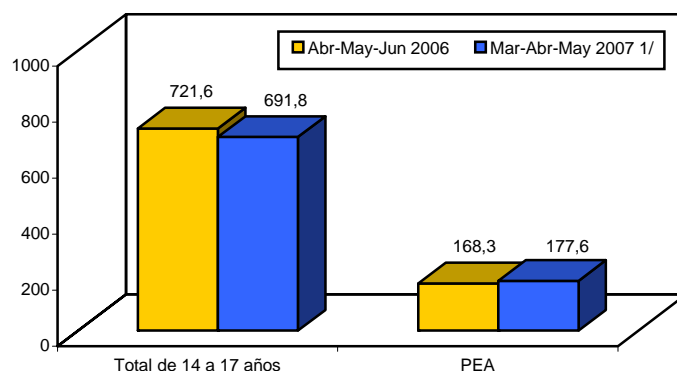

1/ Hasta el mes de noviembre del año 2006, el marco muestral que utilizó la EPE fue el proveniente del Precenso de 1999-2000. A partir de diciembre de 2006, en base a una evaluación del nivel de representatividad de la muestra se actualizó el marco y diseño muestral con el proveniente del año 2005, asegurando una mejor representatividad y mayor precisión de los indicadores del mercado.

## Población Económicamente Activa (PEA)

Del total de la PEA adolescente de 14 a 17 años, el 86,0%, esto es 152 mil 800 personas de ese tramo de edad, están participando en la actividad económica en condición de ocupados. La PEA desocupada la integran 24 mil 800 adolescentes, que representan el 14,0% de la PEA adolescente total.

Al comparar con similar trimestre móvil del año anterior, se aprecia que la PEA adolescente desocupada disminuyó en 0,4% fracción de punto porcentual, mientras que la PEA adolescente ocupada se incrementó en 6,5%.

Cuadro N° 1.18  
Lima Metropolitana: Población Económicamente Activa ocupada y desocupada de 14 a 17 años de edad  
Trimestre móvil: Ene-Feb-Mar2002 - Abr-May-Jun 2007  
(Miles de personas)

| Trimestre Móvil                             | PEA total    |             | PEA ocupada  |             | PEA desocupada |             |
|---|--------------|-------------|--------------|-------------|----------------|-------------|
|   | N°           | %           | N°           | %           | N°             | %           |
| <b>2002</b>                                 |              |             |              |             |                |             |
| Abr-May-Jun                                 | 199,9        | 30,7        | 176,4        | 88,3        | 23,4           | 11,7        |
| <b>2003</b>                                 |              |             |              |             |                |             |
| Abr-May-Jun                                 | 216,9        | 30,4        | 178,8        | 82,4        | 38,1           | 17,6        |
| <b>2004</b>                                 |              |             |              |             |                |             |
| Abr-May-Jun                                 | 198,5        | 29,2        | 170,1        | 85,7        | 28,3           | 14,3        |
| <b>2005</b>                                 |              |             |              |             |                |             |
| Abr-May-Jun                                 | 189,9        | 27,6        | 163,2        | 85,9        | 26,7           | 14,1        |
| <b>2006</b>                                 |              |             |              |             |                |             |
| Nov05-Dic05-Ene06                           | 209,7        | 29,9        | 174,6        | 83,3        | 35,1           | 16,7        |
| Dic05-Ene06-Feb06                           | 249,6        | 34,6        | 207,2        | 83,0        | 42,4           | 17,0        |
| Ene-Feb-Mar                                 | 257,4        | 36,0        | 216,9        | 84,3        | 40,5           | 15,7        |
| Feb-Mar-Abr                                 | 235,7        | 32,8        | 204,1        | 86,6        | 31,6           | 13,4        |
| Mar-Abr-May                                 | 195,3        | 27,1        | 171,5        | 87,8        | 23,8           | 12,2        |
| <b>Abr-May-Jun</b>                          | <b>168,3</b> | <b>23,3</b> | <b>143,4</b> | <b>85,2</b> | <b>24,9</b>    | <b>14,8</b> |
| May-Jun-Jul                                 | 167,3        | 22,9        | 143,0        | 85,5        | 24,3           | 14,5        |
| Jun-Jul-Ago                                 | 173,1        | 24,3        | 147,7        | 85,3        | 25,4           | 14,7        |
| Jul-Ago-Set                                 | 169,8        | 23,5        | 148,0        | 87,1        | 21,9           | 12,9        |
| Ago-Set-Oct                                 | 186,5        | 26,2        | 165,5        | 88,7        | 20,9           | 11,2        |
| Set-Oct-Nov                                 | 197,5        | 27,6        | 174,2        | 88,2        | 23,3           | 11,8        |
| Oct-Nov-Dic 1/                              | 177,5        | 25,3        | 147,7        | 83,2        | 29,8           | 16,8        |
| <b>2007</b>                                 |              |             |              |             |                |             |
| Nov-Dic06-Ene07 1/                          | 206,0        | 28,8        | 162,3        | 78,7        | 43,8           | 21,3        |
| Dic06-Ene-Feb07 1/                          | 239,7        | 33,1        | 190,9        | 79,6        | 48,8           | 20,4        |
| Ene-Feb-Mar 1/                              | 244,6        | 33,6        | 192,4        | 78,7        | 52,2           | 21,3        |
| Feb-Mar-Abr 1/                              | 209,8        | 29,8        | 173,7        | 82,8        | 36,2           | 17,2        |
| Mar-Abr-May 1/                              | 190,4        | 26,6        | 162,0        | 85,1        | 28,4           | 14,9        |
| <b>Abr-May-Jun 1/</b>                       | <b>177,6</b> | <b>25,7</b> | <b>152,8</b> | <b>86,0</b> | <b>24,8</b>    | <b>14,0</b> |
| <b>Variación porcentual</b>                 |              |             |              |             |                |             |
| Respecto a similar periodo del año anterior | 5,5          |             | 6,5          |             | -0,4           |             |

1/ Hasta el mes de noviembre del año 2006, el marco muestral que utilizó la EPE fue el proveniente del Precenso de 1999-2000. A partir de diciembre del 2006, en base a una evaluación del nivel de representatividad de la muestra se actualizó el marco y diseño muestral con el proveniente del año 2005, asegurando una mejor representatividad y mayor precisión de los indicadores del mercado laboral.

Fuente: INEI-Encuesta Permanente de Empleo, 2002-2006 (EPE) de Lima Metropolitana.

Gráfico N° 1.14  
Lima Metropolitana: Población Económicamente Activa: ocupada y desocupada de 14 a 17 años de edad  
(Miles de personas)

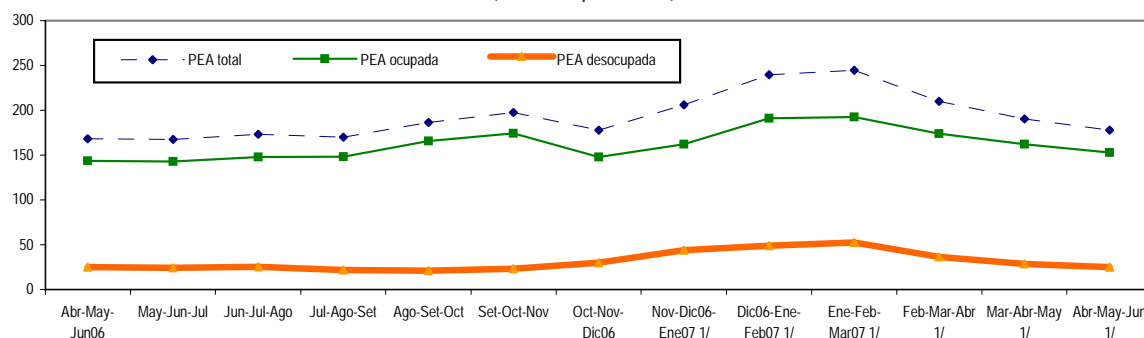

1/ Hasta el mes de noviembre del año 2006, el marco muestral que utilizó la EPE fue el proveniente del Precenso de 1999-2000. A partir de diciembre de 2006, en base a una evaluación del nivel de representatividad de la muestra se actualizó el marco y diseño muestral con el proveniente del año 2005, asegurando una mejor representatividad y mayor precisión de los indicadores del mercado.

## Tasa de Ocupación, Desempleo y Subempleo

La tasa de ocupación de la PEA adolescente de Lima Metropolitana en el trimestre móvil en análisis fue de 86,0%, superior en 0,8 puntos porcentuales a lo registrado en similar trimestre del año anterior (85,2%).

En relación a la tasa de desempleo abierto de la PEA adolescente - relación entre la PEA adolescente que desea trabajar y busca trabajo (PEA adolescente desocupada) y la PEA total adolescente - en el trimestre que se comenta

es de 14,0%, inferior en 0,8 puntos porcentuales a lo registrado en similar periodo del año anterior.

Por su parte el subempleo visible o subempleo por horas de los adolescentes - entendido como la relación entre la PEA adolescente que trabaja menos de 35 horas semanales pero desea trabajar más horas - afectó al 23,6% de la PEA adolescente de Lima Metropolitana, superior en 1,3 puntos porcentuales a lo observado en igual trimestre móvil del año 2006.

Cuadro N° 1.19  
Lima Metropolitana: Tasa de Ocupación, de Desempleo y Subempleo Visible de la población de 14 a 17 años  
Trimestre móvil: Abr-May-Jun 2002 - Abr-May-Jun 2007  
(Porcentaje)

| Trimestre Móvil       | Tasa de Ocupación | Tasa de Desempleo | Tasa de Subempleo Visible |
|-----------------------|-------------------|-------------------|---------------------------|
| 2002                  |                   |                   |                           |
| Abr-May-Jun           | 88,3              | 11,7              | 21,1                      |
| 2003                  |                   |                   |                           |
| Abr-May-Jun           | 82,4              | 17,6              | 16,3                      |
| 2004                  |                   |                   |                           |
| Abr-May-Jun           | 85,7              | 14,3              | 18,2                      |
| 2005                  |                   |                   |                           |
| Abr-May-Jun           | 85,9              | 14,1              | 21,0                      |
| 2006                  |                   |                   |                           |
| Nov05-Dic05-Ene06     | 83,3              | 16,7              | 16,9                      |
| Dic05-Ene06-Feb06     | 83,0              | 17,0              | 15,8                      |
| Ene-Feb-Mar           | 84,3              | 15,7              | 14,6                      |
| Feb-Mar-Abr           | 86,6              | 13,4              | 17,3                      |
| Mar-Abr-May           | 87,8              | 12,2              | 19,6                      |
| <b>Abr-May-Jun</b>    | <b>85,2</b>       | <b>14,8</b>       | <b>22,3</b>               |
| May-Jun-Jul           | 85,5              | 14,5              | 22,0                      |
| Jun-Jul-Ago           | 85,3              | 14,7              | 21,5                      |
| Jul-Ago-Set           | 87,1              | 12,9              | 22,9                      |
| Ago-Set-Oct           | 88,8              | 11,2              | 24,9                      |
| Set-Oct-Nov           | 88,2              | 11,8              | 28,7                      |
| Oct-Nov-Dic 1/        | 83,2              | 16,8              | 21,2                      |
| 2007                  |                   |                   |                           |
| Nov-Dic06-Ene07 1/    | 78,7              | 21,3              | 17,3                      |
| Dic06-Ene-Feb07 1/    | 79,6              | 20,4              | 17,2                      |
| Ene-Feb-Mar07 1/      | 78,7              | 21,3              | 18,8                      |
| Feb-Mar-Abr 1         | 82,8              | 17,2              | 23,3                      |
| Mar-Abr-May 1/        | 85,1              | 14,9              | 25,1                      |
| <b>Abr-May-Jun 1/</b> | <b>86,0</b>       | <b>14,0</b>       | <b>23,6</b>               |

Variación absoluta (en puntos porcentuales)  
Respecto a similar periodo del año anterior 0,8 -0,8 1,3

1/ Hasta el mes de noviembre del año 2006, el marco muestral que utilizó la EPE fue el proveniente del Precenso de 1999-2000. A partir de diciembre del 2006, en base a una evaluación del nivel de representatividad de la muestra se actualizó el marco y diseño muestral con el proveniente del año 2005, asegurando una mejor representatividad y mayor precisión de los indicadores del mercado laboral.

Fuente: INEI.-Encuesta Permanente de Empleo, 2002-2006 (EPE) de Lima Metropolitana.

## Ratio PEA ocupada / PET y Horas trabajadas por semana

El ratio que relaciona la población adolescente ocupada con la población adolescente en edad de trabajar, es de 22,1% en el trimestre móvil abril-mayo-junio 2007, cifra que comparada con la encontrada en similar trimestre móvil del año anterior, aumentó en 2,2 puntos porcentuales.

En cuanto a las horas trabajadas por semana por la población económicamente activa ocupada de 14 a 17 años de edad, es de 5 millones, la cual ha aumentado ligeramente en 0,4% comparado con similar trimestre móvil del año 2006.

Cuadro N° 1.20  
Lima Metropolitana: Población de 14 a 17 años, por Ratio Población Ocupada / Población en Edad de Trabajar y Horas trabajadas por semana  
Trimestre móvil: Ene-Feb-Mar2002 - Abr-May-Jun 2007

| Trimestre Móvil                             | Ratio PEA Ocupada/PET (%) | Horas trabajadas por semana (Millones) |
|---|---------------------------|--|
| <b>2002</b>                                 |                           |  |
| Abr-May-Jun                                 | 27,1                      | 6,4                                    |
| <b>2003</b>                                 |                           |  |
| Abr-May-Jun                                 | 25,0                      | 6,8                                    |
| <b>2004</b>                                 |                           |  |
| Abr-May-Jun                                 | 25,0                      | 6,4                                    |
| <b>2005</b>                                 |                           |  |
| Abr-May-Jun                                 | 23,7                      | 5,9                                    |
| <b>2006</b>                                 |                           |  |
| Nov05-Dic05-Ene06                           | 24,9                      | 6,9                                    |
| Dic05-Ene06-Feb06                           | 28,7                      | 8,1                                    |
| Ene-Feb-Mar                                 | 30,3                      | 8,7                                    |
| Feb-Mar-Abr                                 | 28,4                      | 7,7                                    |
| Mar-Abr-May                                 | 23,8                      | 6,3                                    |
| <b>Abr-May-Jun</b>                          | <b>19,9</b>               | <b>5,0</b>                             |
| May-Jun-Jul                                 | 19,5                      | 5,1                                    |
| Jun-Jul-Ago                                 | 20,7                      | 5,2                                    |
| Jul-Ago-Set                                 | 20,4                      | 5,1                                    |
| Ago-Set-Oct                                 | 23,2                      | 5,5                                    |
| Set-Oct-Nov                                 | 24,4                      | 5,5                                    |
| Oct-Nov-Dic 1/                              | 21,0                      | 4,7                                    |
| <b>2007</b>                                 |                           |  |
| Nov-Dic06-Ene07 1/                          | 22,7                      | 5,6                                    |
| Dic06-Ene-Feb07 1/                          | 26,3                      | 6,9                                    |
| Ene-Feb-Mar07 1/                            | 26,4                      | 7,1                                    |
| Feb-Mar-Abr 1/                              | 24,6                      | 5,9                                    |
| Mar-Abr-May 1/                              | 22,7                      | 5,3                                    |
| <b>Abr-May-Jun 1/</b>                       | <b>22,1</b>               | <b>5,0</b>                             |
| <b>Variación absoluta</b>                   |                           |  |
| Respecto a similar periodo del año anterior | 2,2                       | 0,0                                    |
| <b>Variación porcentual</b>                 |                           |  |
|   |                           |  |

1/ Hasta el mes de noviembre del año 2006, el marco muestral que utilizó la EPE fue el proveniente del Precenso de 1999-2000. A partir de diciembre del 2006, en base a una evaluación del nivel de representatividad de la muestra se actualizó el marco y diseño muestral con el proveniente del año 2005, asegurando una mejor representatividad y mayor precisión de los indicadores del mercado laboral.

Fuente: INEI.-Encuesta Permanente de Empleo, 2002-2006 (EPE) de Lima Metropolitana.

## Ingreso Promedio Mensual

El ingreso promedio mensual de las y los adolescentes de 14 a 17 años en el año móvil julio 2006-junio 2007, fue de 304,0 nuevos soles. Aislado el efecto de cambio metodológico, el ingreso promedio mensual bajo análisis se sitúa en 257,0 nuevos soles, lo que significa una disminución de 19,5%.

Por sexo, se observa que los adolescentes varones tienen un ingreso promedio mensual de 325,1 nuevos soles. Aislado el efecto de cambio metodológico el ingreso promedio mensual se ubicó en 236,4 nuevos soles. En las adolescentes el ingreso promedio mensual se ubicó en 279,8 nuevos soles, quitando el efecto de cambio de metodología el ingreso de las adolescentes alcanzó los 273,2 nuevos soles.

**Cuadro N° 1.21**  
**Lima Metropolitana: Ingreso Promedio Mensual**  
**de la Población de 14 años y más, por sexo**  
**Año móvil: Julio 2002-Junio 2003 - Julio 2006-Junio 2007**  
**(En nuevos soles corrientes)**

| Año Móvil                         | Total | Hombre | Mujer |
|-----------------------------------|-------|--------|-------|
| <b>2002-2003</b>                  |       |        |       |
| Julio 02-Junio 03                 | 280,2 | 262,2  | 300,5 |
| <b>2003-2004</b>                  |       |        |       |
| Julio 03-Junio 04                 | 298,7 | 272,2  | 329,9 |
| <b>2004-2005</b>                  |       |        |       |
| Julio 04-Junio 05                 | 302,8 | 279,8  | 329,3 |
| <b>2005-2006</b>                  |       |        |       |
| Julio 05-Junio 06                 | 319,5 | 293,8  | 346,9 |
| Agosto 05-Julio 06                | 325,0 | 297,7  | 353,9 |
| Setiembre 05-Agosto 06            | 326,2 | 298,8  | 355,9 |
| Octubre 05-Setiembre 06           | 323,2 | 294,0  | 355,2 |
| Noviembre 05-Octubre 06           | 322,6 | 292,6  | 355,6 |
| Diciembre 05-Noviembre 06         | 312,6 | 283,7  | 343,3 |
| Ene06-Dic06                       | 310,8 | 286,0  | 350,7 |
| Ene06-Dic06 (marco actualizado)1/ | 346,6 | 370,7  | 320,8 |
| <b>2006-2007</b>                  |       |        |       |
| Febrero 06-Enero 07               | 295,7 | 268,4  | 322,9 |
| Febrero 06-Enero 07 1/            | 338,6 | 363,7  | 312,6 |
| Marzo 06-Febrero 07               | 286,7 | 262,8  | 309,3 |
| Marzo 06-Febrero 07 1/            | 316,0 | 337,4  | 293,4 |
| Abril 06-Marzo 07                 | 280,2 | 256,6  | 301,6 |
| Abril 06-Marzo 07 1/              | 304,4 | 315,6  | 292,3 |
| Mayo 06-Abril 07                  | 269,5 | 245,7  | 291,2 |
| Mayo 06-Abril 07 1/               | 297,3 | 315,0  | 278,8 |
| Junio 06-Mayo 07                  | 262,2 | 239,6  | 281,8 |
| Junio 06-Mayo 07 1/               | 305,5 | 333,3  | 274,6 |
| Julio 06-Junio 07                 | 257,0 | 236,4  | 273,2 |
| Julio 06-Junio 07 1/              | 304,0 | 325,1  | 279,8 |
| <b>Variación porcentual</b>       |       |        |       |
| Respecto a similar año anterior   | -19,5 | -19,5  | -21,2 |

1/ Hasta el mes de noviembre del año 2006, el marco muestral que utilizó la EPE fue el proveniente del Precenso de 1999-2000. A partir de diciembre del 2006, en base a una evaluación del nivel de representatividad de la muestra se actualizó el marco y diseño muestral con el proveniente del año 2005, asegurando una mejor representatividad y mayor precisión de los indicadores del mercado laboral.

Fuente: INEI.-Encuesta Permanente de Empleo, 2002-2006 (EPE) de Lima Metropolitana.

**Gráfico N° 15**  
**Lima Metropolitana: Población de 14 a 17 años por sexo, según Ingreso Promedio Mensual**  
**Año móvil: Jul03-Jun03 - Jul06-Jun07**  
**(En nuevos soles corrientes)**

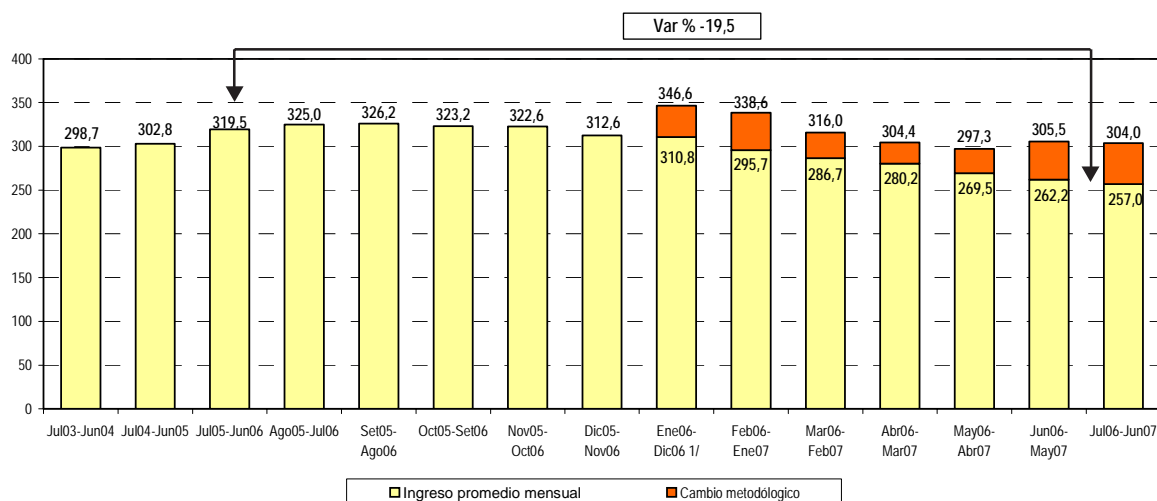

## Segunda Parte: El Adulto Mayor<sup>3</sup>

### Población

#### Población adulta mayor

Los resultados de la ENAHO continua correspondiente al trimestre abril-mayo-junio 2007, revela que la población que tiene 60 y más años de edad, denominados "adultos mayores" representa el 8,3% del total de población (el 7,2% son adultos de 60 a 79 años y el 1,1% son adultos de 80 y más años de edad).

Al comparar con similar trimestre del año 2006, se observa que la proporción de la población adulta mayor se incrementa ligeramente en 0,1 fracción de punto porcentual. Por grupos de edad, se aprecia similar proporción en el grupo de 60 a 79 años en ambos periodos; mientras que aumenta en los que tienen 80 y más años de edad en 0,1 fracción de punto porcentual.

| Cuadro N° 2.1  |       |                 |                  |
|--|-------|-----------------|------------------|
| Perú: Población adulta mayor por grupos de edad, según Trimestre |       |                 |                  |
| Trimestre: Abr-May-Jun 2004 - Abr-May-Jun 2007                   |       |                 |                  |
| (Porcentaje)   |       |                 |                  |
| Trimestre  | Total | Grupos de edad  |                  |
|  |       | De 60 a 79 años | De 80 años y más |
| 2004   |       |                 |                  |
| Abr-May-Jun  | 7,8   | 6,7             | 1,2              |
| 2005   |       |                 |                  |
| Abr-May-Jun  | 8,0   | 7,0             | 1,0              |
| 2006   |       |                 |                  |
| Nov05-Dic05-Ene06  | 8,1   | 7,0             | 1,0              |
| Dic05-Ene06-Feb06  | 8,0   | 6,9             | 1,1              |
| Ene-Feb-Mar  | 8,0   | 7,0             | 1,1              |
| Feb-Mar-Abr  | 8,4   | 7,3             | 1,1              |
| Mar-Abr-May  | 8,3   | 7,3             | 1,1              |
| Abr-May-Jun  | 8,2   | 7,2             | 1,0              |
| May-Jun-Jul  | 8,0   | 7,0             | 1,0              |
| Jun-Jul-Ago  | 7,9   | 7,0             | 0,9              |
| Jul-Ago-Set  | 8,2   | 7,1             | 1,0              |
| Ago-Set-Oct  | 7,9   | 6,8             | 1,2              |
| Set-Oct-Nov  | 8,1   | 6,9             | 1,2              |
| Oct-Nov-Dic  | 8,1   | 6,7             | 1,3              |
| 2007   |       |                 |                  |
| Ene-Feb-Mar  | 8,1   | 7,0             | 1,2              |
| Abr-May-Jun  | 8,3   | 7,2             | 1,1              |
| Variación absoluta   |       |                 |                  |
| Respecto a similar periodo del año anterior                      | 0,1   | 0,0             | 0,1              |

Fuente: INEI.- Encuesta Nacional de Hogares, 2004 - 2007 (ENAHO continua).

3/ La Organización Mundial de la Salud (OMS) en el año 1984, establece como personas adultas mayores a aquellas personas de 60 y más años de edad.



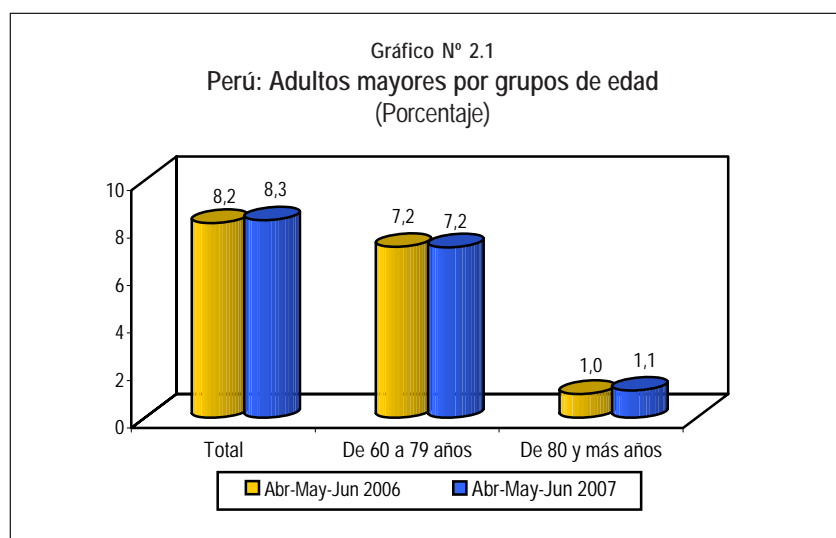

A nivel de ámbito geográfico, la proporción de población de adultos mayores de Lima Metropolitana es 8,6%, mayor que en el Área Rural que es de 8,4%, y del Área Urbana (7,0%). En el grupo de edad de 60 a 79 años se observa una mayor proporción en el área Rural (7,4%), que en

Lima Metropolitana (7,2%) y el Área Urbana (7,0%). Para el grupo de edad de 80 y más años de edad, este grupo poblacional representa en Lima Metropolitana el 1,4%, en el Área Rural el 1,1% y en el Área Urbana el 1,0%.

**Cuadro N° 2.2**  
**Perú: Población adulta mayor, por grupos de edad y ámbito geográfico**  
Trimestre: Abr-May-Jun 2004 - Abr-May-Jun 2007  
(% respecto del total de la población de cada ámbito geográfico)

| Trimestre                                   | Lima Metropolitana |                 |                  | Área Urbana 1/ |                 |                  | Área Rural |                 |                  |
|---|--------------------|-----------------|------------------|----------------|-----------------|------------------|------------|-----------------|------------------|
|   | Total              | De 60 a 79 años | De 80 y más años | Total          | De 60 a 79 años | De 80 y más años | Total      | De 60 a 79 años | De 80 y más años |
| <b>2004</b>                                 |                    |                 |                  |                |                 |                  |            |                 |                  |
| Abr-May-Jun                                 | 7,3                | 6,1             | 1,2              | 7,6            | 6,7             | 0,9              | 8,5        | 7,1             | 1,4              |
| <b>2005</b>                                 |                    |                 |                  |                |                 |                  |            |                 |                  |
| Abr-May-Jun                                 | 8,2                | 7,3             | 1,0              | 7,5            | 6,5             | 1,0              | 8,3        | 7,2             | 1,1              |
| <b>2006</b>                                 |                    |                 |                  |                |                 |                  |            |                 |                  |
| Nov05-Dic05-Ene06                           | 8,0                | 6,9             | 1,1 a/           | 7,5            | 6,6             | 0,8              | 8,7        | 7,5             | 1,3              |
| Dic05-Ene06-Feb06                           | 8,2                | 7,0             | 1,1 a/           | 7,3            | 6,4             | 0,9              | 8,6        | 7,4             | 1,2              |
| Ene-Feb-Mar                                 | 8,4                | 7,3             | 1,2 a/           | 7,4            | 6,4             | 1,0              | 8,4        | 7,3             | 1,0              |
| Feb-Mar-Abr                                 | 8,8                | 7,7             | 1,1 a/           | 8,2            | 7,2             | 1,1              | 8,1        | 7,1             | 1,0              |
| Mar-Abr-May                                 | 9,1                | 7,9             | 1,3 a/           | 7,9            | 6,9             | 1,0              | 8,1        | 7,1             | 1,0              |
| <b>Abr-May-Jun</b>                          | <b>8,7</b>         | <b>7,7</b>      | <b>1,0 a/</b>    | <b>7,8</b>     | <b>6,9</b>      | <b>0,9</b>       | <b>8,2</b> | <b>7,1</b>      | <b>1,1</b>       |
| May-Jun-Jul                                 | 8,8                | 7,7             | 1,0 a/           | 6,8            | 6,0             | 0,8              | 8,6        | 7,5             | 1,1              |
| Jun-Jul-Ago                                 | 8,6                | 7,7             | 0,9 a/           | 7,0            | 6,1             | 0,9              | 8,3        | 7,2             | 1,1              |
| Jul-Ago-Set                                 | 9,2                | 8,2             | 1,0 a/           | 7,0            | 6,1             | 0,9              | 8,5        | 7,3             | 1,2              |
| Ago-Set-Oct                                 | 8,0                | 6,8             | 1,2 a/           | 7,3            | 6,3             | 1,1              | 8,5        | 7,2             | 1,3              |
| Set-Oct-Nov                                 | 8,7                | 7,4             | 1,3 a/           | 7,6            | 6,5             | 1,1              | 8,0        | 6,8             | 1,3              |
| Oct-Nov-Dic                                 | 8,9                | 7,2             | 1,7 a/           | 7,7            | 6,5             | 1,2              | 7,7        | 6,5             | 1,2              |
| <b>2007</b>                                 |                    |                 |                  |                |                 |                  |            |                 |                  |
| Ene-Feb-Mar                                 | 8,5                | 7,3             | 1,2              | 7,2            | 6,2             | 1,1              | 8,7        | 7,5             | 1,2              |
| <b>Abr-May-Jun</b>                          | <b>8,6</b>         | <b>7,2</b>      | <b>1,4</b>       | <b>8,0</b>     | <b>7,0</b>      | <b>1,0</b>       | <b>8,4</b> | <b>7,4</b>      | <b>1,1</b>       |
| <b>Variación absoluta</b>                   |                    |                 |                  |                |                 |                  |            |                 |                  |
| Respecto a similar período del año anterior | -0,1               | -0,5            | 0,4              | 0,2            | 0,1             | 0,1              | 0,2        | 0,3             | 0,0              |

1/ No incluye Lima Metropolitana.

a/ Datos referenciales.

Fuente: INEI.- Encuesta Nacional de Hogares, 2004 - 2007 (ENAHOG continua).

Comparando el trimestre de análisis con el trimestre abril-mayo-junio del año anterior por ámbito geográfico, se observa que se incrementa en 0,2 fracción de punto

porcentual tanto en el Área Urbana como Rural, mientras que en el Lima Metropolitana disminuye en 0,1 fracción de punto porcentual.

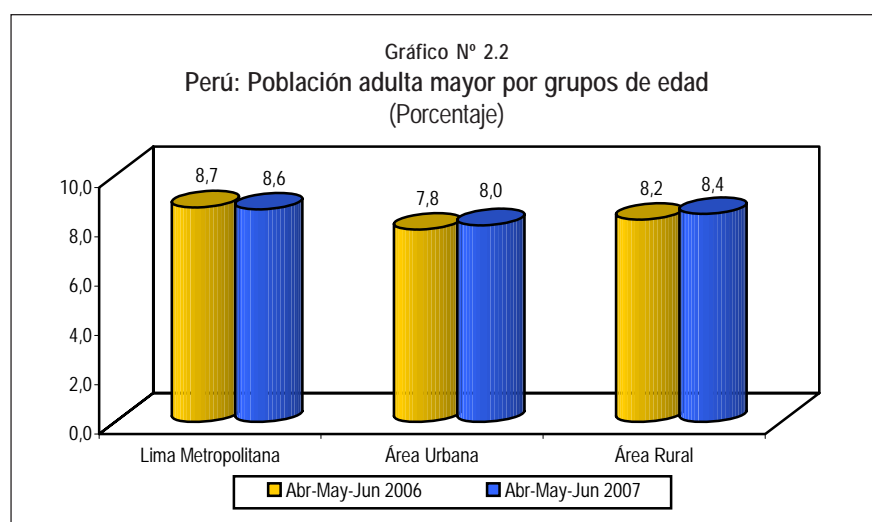

## Hogares

### Hogares con adultos mayores

Los resultados de la Encuesta Nacional de Hogares (ENAH) continua correspondiente al trimestre abril-mayo-junio 2007, indican que el 33,2% de los hogares del país tienen entre sus residentes habituales personas de 60 y más años de edad, (adulta mayor). De los cuales el 29,2% de hogares están integrados por adultos de 60 a 79 años y el 6,1% por adultos de 80 y más años de edad. Se encuentra asimismo que el 66,8% de los hogares no tienen adultos mayores entre los miembros del hogar.

En comparación con la información encontrada un año atrás, es decir, en el trimestre abril-mayo-junio 2006, disminuye en 2,1 puntos porcentuales la proporción de hogares con personas de 60 y más años de edad. La proporción de hogares con adultos de 60 a 79 años disminuye en 2,6 puntos porcentuales; mientras que, en el caso de aquellos hogares integrados por adultos de 80 y más años se mantiene en la misma proporción. En el caso de los hogares sin adultos mayores, la proporción crece en 2,1 puntos porcentuales.

**Cuadro N° 2.3**  
**Perú: Hogares con adultos mayores, por grupos de edad**  
Trimestre: Abr-May-Jun 2004 - Abr-May-Jun 2007  
(Porcentaje)

| Trimestre                                   | Total       | De 60 a 79 años | De 80 años y más | Sin adultos mayores |
|---|-------------|-----------------|------------------|---------------------|
| <b>2004</b>                                 |             |                 |                  |                     |
| Abr-May-Jun                                 | 32,4        | 28,0            | 6,4              | 67,6                |
| <b>2005</b>                                 |             |                 |                  |                     |
| Abr-May-Jun                                 | 34,2        | 30,3            | 5,9              | 65,8                |
| <b>2006</b>                                 |             |                 |                  |                     |
| Nov05-Dic05-Ene06                           | 33,8        | 29,9            | 5,9              | 66,2                |
| Dic05-Ene06-Feb06                           | 33,6        | 29,6            | 6,3              | 66,4                |
| Ene-Feb-Mar                                 | 33,8        | 30,1            | 6,2              | 66,2                |
| Feb-Mar-Abr                                 | 35,8        | 31,9            | 6,6              | 64,2                |
| Mar-Abr-May                                 | 36,0        | 32,2            | 6,5              | 64,0                |
| <b>Abr-May-Jun</b>                          | <b>35,3</b> | <b>31,8</b>     | <b>6,1</b>       | <b>64,7</b>         |
| May-Jun-Jul                                 | 33,5        | 30,1            | 5,5              | 66,5                |
| Jun-Jul-Ago                                 | 32,9        | 29,4            | 5,2              | 67,1                |
| Jul-Ago-Set                                 | 33,2        | 29,5            | 5,5              | 66,8                |
| Ago-Set-Oct                                 | 31,6        | 27,4            | 6,2              | 68,4                |
| Set-Oct-Nov                                 | 32,9        | 28,6            | 6,6              | 67,1                |
| Oct-Nov-Dic                                 | 33,1        | 28,2            | 7,2              | 66,9                |
| <b>2007</b>                                 |             |                 |                  |                     |
| Ene-Feb-Mar                                 | 32,4        | 28,2            | 6,2              | 67,6                |
| <b>Abr-May-Jun</b>                          | <b>33,2</b> | <b>29,2</b>     | <b>6,1</b>       | <b>66,8</b>         |
| <b>Variación absoluta</b>                   |             |                 |                  |                     |
| Respecto a similar periodo del año anterior | -2,1        | -2,6            | 0,0              | 2,1                 |

Fuente: INEI.- Encuesta Nacional de Hogares, 2004 - 2007 (ENAH) continua).

Según ámbito geográfico, la Encuesta Nacional de Hogares (ENAH) continua revela que el 34,4% de los hogares de Lima Metropolitana tiene entre sus integrantes adultos mayores, el 29,4% tienen entre sus miembros a un adulto mayor entre 60 a 79 años de edad, mientras que el 7,3% adultos de 80 años y más y los hogares sin adultos mayores representan el 65,6%.

Respecto a similar período del año anterior se observa que los hogares con adultos mayores entre sus miembros ha disminuido en 0,4 fracción de punto porcentual, asimismo los hogares con adultos mayores entre 60 y 79 años han disminuido en 3,9 puntos porcentuales.

En el Área Urbana, el 31,1% de hogares cuentan con adultos de 60 años y más, el 27,8% tienen entre 60 a 79

años y el 5,4% 80 años y más. Se observa asimismo, un 68,9% de hogares sin adultos mayores. Por último, en el Área Rural la proporción de hogares con adultos mayores es de 34,3%, de los cuales el 30,5% tienen de 60 a 79 años y el 6,0% de 80 años y más. La proporción de hogares sin adultos mayores en esta área es 65,7%.

Al comparar, en estos mismos ámbitos geográficos, el trimestre de análisis con el trimestre del año anterior, es decir abril-mayo-junio 2006, se observa en el Área Urbana una disminución de 2,8 puntos porcentuales en los hogares con adultos mayores de 60 a 79 años de edad. En el Área Rural ha disminuido la proporción de hogares con adultos mayores en 1,7 puntos porcentuales; siendo mayor la reducción en los hogares con adultos mayores de 60 a 79 años, que ha disminuido en 1,3 puntos porcentuales en el trimestre de análisis.

Cuadro N° 2.4  
Perú: Hogares con adultos mayores, por ámbito geográfico  
Trimestre: Abr-May-Jun 2004 - Abr-May-Jun 2007  
(% respecto del total de la población de cada ámbito geográfico)

| Trimestre                                   | Lima Metropolitana  |                 |                  |                     | Área Urbana 1/      |                 |                  |                     | Área Rural          |                 |                  |                     |
|---|---------------------|-----------------|------------------|---------------------|---------------------|-----------------|------------------|---------------------|---------------------|-----------------|------------------|---------------------|
|   | Con adultos mayores | De 60 a 79 años | De 80 años y más | Sin adultos mayores | Con adultos mayores | De 60 a 79 años | De 80 años y más | Sin adultos mayores | Con adultos mayores | De 60 a 79 años | De 80 años y más | Sin adultos mayores |
| <b>2004</b>                                 |                     |                 |                  |                     |                     |                 |                  |                     |                     |                 |                  |                     |
| Abr-May-Jun                                 | 30,9                | 26,4            | 6,6              | 69,1                | 31,4                | 27,8            | 5,1              | 68,6                | 34,7                | 29,5            | 7,6              | 65,3                |
| <b>2005</b>                                 |                     |                 |                  |                     |                     |                 |                  |                     |                     |                 |                  |                     |
| Abr-May-Jun                                 | 34,9                | 31,0            | 5,6              | 65,1                | 32,4                | 28,4            | 6,0              | 67,6                | 35,4                | 31,5            | 6,0              | 64,6                |
| <b>2006</b>                                 |                     |                 |                  |                     |                     |                 |                  |                     |                     |                 |                  |                     |
| Nov05-Dic05-Ene06                           | 34,7                | 31,1            | 6,1 a/           | 65,6                | 31,8                | 28,2            | 4,9              | 68,2                | 35,4                | 30,8            | 6,7              | 64,6                |
| Dic05-Ene06-Feb06                           | 35,9                | 31,0            | 6,6 a/           | 65,3                | 30,7                | 27,0            | 5,6              | 69,3                | 35,6                | 31,0            | 6,8              | 64,4                |
| Ene-Feb-Mar                                 | 37,8                | 32,0            | 7,0 a/           | 64,1                | 30,4                | 26,8            | 5,8              | 69,6                | 35,6                | 32,0            | 5,9              | 64,4                |
| Feb-Mar-Abr                                 | 38,2                | 33,6            | 7,2 a/           | 62,2                | 34,0                | 30,4            | 6,4              | 66,0                | 36,0                | 31,8            | 6,3              | 64,0                |
| Mar-Abr-May                                 | 36,0                | 34,1            | 7,7 a/           | 61,8                | 33,9                | 30,5            | 5,9              | 66,1                | 36,5                | 32,5            | 6,2              | 63,5                |
| <b>Abr-May-Jun</b>                          | <b>34,8</b>         | <b>33,3</b>     | <b>6,1 a/</b>    | <b>64,0</b>         | <b>33,9</b>         | <b>30,6</b>     | <b>5,6</b>       | <b>66,1</b>         | <b>36,0</b>         | <b>31,8</b>     | <b>6,5</b>       | <b>64,0</b>         |
| May-Jun-Jul                                 | 34,5                | 31,6            | 5,7 a/           | 65,2                | 29,9                | 26,5            | 4,8              | 70,1                | 36,1                | 32,5            | 6,2              | 63,9                |
| Jun-Jul-Ago                                 | 35,0                | 31,4            | 4,9 a/           | 65,5                | 29,3                | 25,8            | 4,8              | 70,7                | 35,3                | 31,4            | 6,0              | 64,7                |
| Jul-Ago-Set                                 | 30,4                | 31,6            | 5,1 a/           | 65,0                | 29,2                | 25,8            | 4,9              | 70,8                | 36,0                | 31,5            | 6,5              | 64,0                |
| Ago-Set-Oct                                 | 33,9                | 26,7            | 6,1 a/           | 69,6                | 29,6                | 25,9            | 5,7              | 70,4                | 34,9                | 29,6            | 6,8              | 65,1                |
| Set-Oct-Nov                                 | 35,6                | 30,2            | 7,1 a/           | 66,1                | 31,4                | 27,5            | 6,1              | 68,6                | 33,7                | 28,5            | 6,6              | 66,3                |
| Oct-Nov-Dic                                 | 35,6                | 30,3            | 8,9 a/           | 64,4                | 31,7                | 27,4            | 6,4              | 68,3                | 32,5                | 27,4            | 6,5              | 67,5                |
| <b>2007</b>                                 |                     |                 |                  |                     |                     |                 |                  |                     |                     |                 |                  |                     |
| Ene-Feb-Mar                                 | 33,9                | 30,2            | 6,7              | 66,1                | 28,6                | 24,6            | 5,7              | 71,4                | 35,1                | 30,2            | 6,5              | 64,9                |
| <b>Abr-May-Jun</b>                          | <b>34,4</b>         | <b>29,4</b>     | <b>7,3</b>       | <b>65,6</b>         | <b>31,1</b>         | <b>27,8</b>     | <b>5,4</b>       | <b>68,9</b>         | <b>34,3</b>         | <b>30,5</b>     | <b>6,0</b>       | <b>65,7</b>         |
| <b>Variación absoluta</b>                   |                     |                 |                  |                     |                     |                 |                  |                     |                     |                 |                  |                     |
| Respecto a similar periodo del año anterior | -0,4                | -3,9            | 1,2              | 1,6                 | -2,8                | -2,8            | -0,2             | 2,8                 | -1,7                | -1,3            | -0,5             | 1,7                 |

1/ No incluye Lima Metropolitana.

a/ Dato referencial.

Fuente: INEI.- Encuesta Nacional de Hogares, 2004 - 2007 (ENAH continua).

## Tipos de Hogar en el que viven los adultos mayores

Los resultados de la ENAHO continua del trimestre abril-mayo-junio 2007, muestran que un tercio de los adultos de 60 y más años de edad, residen en hogares "nucleares", es decir, aquellos constituidos por una pareja y sus hijos o sin éstos, o sólo jefe con hijos. Esta proporción en relación a similar período del año anterior, se redujo en 2,3 puntos porcentuales.

El 36,6% de los adultos mayores, residen en hogares "extendidos", esto es, los que están conformados por el hogar nuclear al que se le agregan otros parientes. Este tipo de hogares un año atrás representaba el 38,9%, es decir, que su tamaño ha disminuido en 2,3 puntos porcentuales.

Se encuentra además un 5,6% de hogares "compuestos" integrados por adultos mayores. Este tipo de hogares,

son los constituidos por un hogar nuclear o extendido al que se suman otras personas que no están ligadas por lazos de parentesco (se excluye a trabajadores del servicio doméstico).

Asimismo, el 15,6% de hogares con adultos mayores son "unipersonales", es decir, integrados por una sola persona, cifra que comparada con los resultados obtenidos en similar trimestre del año anterior, ha crecido en 1,9 puntos porcentuales. Finalmente, se observa que el 8,4% corresponde a "hogares sin núcleo", definidos como aquellos conformados por un conjunto de personas, una de las cuales es jefe del hogar, pero sin cónyuge ni hijos, y que vive con otras personas con las que puede o no tener otras relaciones de parentesco. Esta cifra, respecto a similar período del año anterior se incrementó en 2,8 puntos porcentuales.

Cuadro N° 2.5  
Perú: Hogares con adultos mayores, por tipo de hogar  
Trimestre: Abr-May-Jun 2004 - Abr-May-Jun 2007  
(Porcentaje)

| Trimestre                                   | Tipo de Hogar |             |            |             |            |
|---|---------------|-------------|------------|-------------|------------|
|   | Nuclear       | Extendido   | Compuesto  | Unipersonal | Sin núcleo |
| <b>2004</b>                                 |               |             |            |             |            |
| Abr-May-Jun                                 | 28,7          | 45,2        | 5,6        | 12,2        | 8,3        |
| <b>2005</b>                                 |               |             |            |             |            |
| Abr-May-Jun                                 | 35,9          | 39,1        | 5,7        | 12,3        | 7,0        |
| <b>2006</b>                                 |               |             |            |             |            |
| Nov05-Dic05-Ene06                           | 36,1          | 37,4        | 5,1        | 14,1        | 7,3        |
| Dic05-Ene06-Feb06                           | 35,9          | 35,7        | 4,7 a/     | 16,2        | 7,6        |
| Ene-Feb-Mar                                 | 36,3          | 34,3        | 5,7        | 16,0        | 7,7        |
| Feb-Mar-Abr                                 | 37,7          | 35,7        | 5,8        | 15,0        | 5,8        |
| Mar-Abr-May                                 | 37,5          | 36,0        | 5,9        | 14,3        | 6,3        |
| <b>Abr-May-Jun</b>                          | <b>36,0</b>   | <b>38,9</b> | <b>5,8</b> | <b>13,7</b> | <b>5,6</b> |
| May-Jun-Jul                                 | 34,5          | 37,7        | 6,3        | 14,0        | 7,6        |
| Jun-Jul-Ago                                 | 32,6          | 37,1        | 7,5        | 15,0        | 7,8        |
| Jul-Ago-Set                                 | 33,6          | 34,9        | 7,4        | 15,6        | 8,5        |
| Ago-Set-Oct                                 | 33,0          | 37,7        | 5,4        | 16,1        | 7,8        |
| Set-Oct-Nov                                 | 34,8          | 38,4        | 4,0        | 15,3        | 7,4        |
| Oct-Nov-Dic                                 | 35,0          | 37,9        | 3,4 a/     | 15,2        | 8,5        |
| <b>2007</b>                                 |               |             |            |             |            |
| Ene-Feb-Mar                                 | 34,2          | 37,6        | 5,6        | 14,7        | 7,9        |
| <b>Abr-May-Jun</b>                          | <b>33,7</b>   | <b>36,6</b> | <b>5,6</b> | <b>15,6</b> | <b>8,4</b> |
| <b>Variación absoluta</b>                   |               |             |            |             |            |
| Respecto a similar periodo del año anterior | -2,3          | -2,3        | -0,2       | 1,9         | 2,8        |

a/ Dato referencial.

Fuente: INEI.- Encuesta Nacional de Hogares, 2004 - 2007 (ENAHO continua).

Gráfico N° 2.3  
Perú: Tipo de hogar en el que viven los adultos mayores  
(Porcentaje)

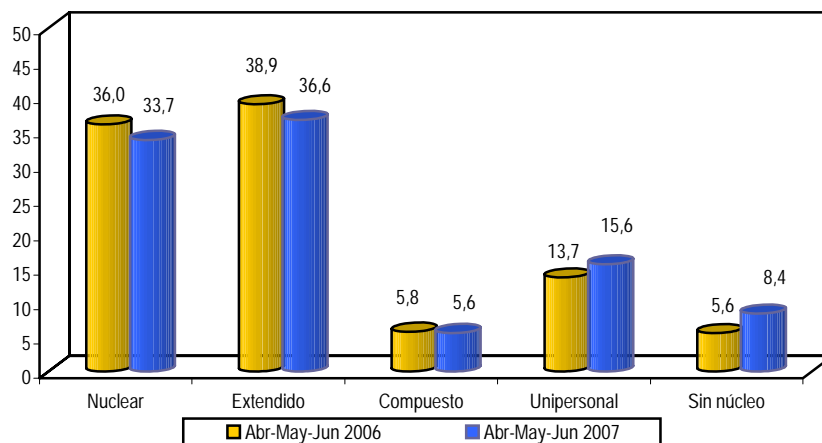

### Adultos mayores según relación de parentesco con el jefe de hogar

Los resultados de la encuesta del trimestre abril-mayo-junio 2007, indican que el 61,5% de los adultos de 60 y más de edad son jefes (as) de hogar, el 23,8% son esposos (as), el 10,8% son padres o suegros y el 3,9% son otros parientes.

Respecto a similar trimestre del año 2006, la proporción de jefes (as) adultos mayores ha aumentado en 1,6 puntos porcentuales, mientras que la de padres o suegros ha disminuido levemente en 0,4 fracción de punto porcentual.

Cuadro N° 2.6  
Perú: Relación de parentesco de los adultos mayores con el jefe de hogar  
Trimestre: Abr-May-Jun 2004 - Abr-May-Jun 2007  
(Porcentaje)

| Trimestre                                   | Relación de parentesco |             |                  |               |
|---|------------------------|-------------|------------------|---------------|
|   | Jefe                   | Esposos (a) | Padres / suegros | Otro pariente |
| <b>2004</b>                                 |                        |             |                  |               |
| Abr-May-Jun                                 | 58,2                   | 24,7        | 12,1             | 5,0           |
| <b>2005</b>                                 |                        |             |                  |               |
| Abr-May-Jun                                 | 59,9                   | 23,8        | 10,9             | 5,4           |
| <b>2006</b>                                 |                        |             |                  |               |
| Nov05-Dic05-Ene06                           | 61,9                   | 23,7        | 9,9              | 4,5           |
| Dic05-Ene06-Feb06                           | 62,5                   | 23,7        | 9,1              | 4,7           |
| Ene-Feb-Mar                                 | 61,9                   | 24,9        | 9,1              | 4,2           |
| Feb-Mar-Abr                                 | 59,9                   | 25,7        | 10,0             | 4,4           |
| Mar-Abr-May                                 | 59,7                   | 25,1        | 10,3             | 4,9           |
| <b>Abr-May-Jun</b>                          | <b>59,9</b>            | <b>23,9</b> | <b>11,2</b>      | <b>5,0 a/</b> |
| May-Jun-Jul                                 | 61,8                   | 23,4        | 10,3             | 4,5 a/        |
| Jun-Jul-Ago                                 | 61,2                   | 23,9        | 10,4             | 4,5           |
| Jul-Ago-Set                                 | 61,7                   | 25,1        | 8,9              | 4,3           |
| Ago-Set-Oct                                 | 60,7                   | 25,2        | 9,8              | 4,3           |
| Set-Oct-Nov                                 | 61,0                   | 25,1        | 10,2             | 3,7 a/        |
| Oct-Nov-Dic                                 | 60,6                   | 24,2        | 11,4             | 3,8 a/        |
| <b>2007</b>                                 |                        |             |                  |               |
| Ene-Feb-Mar                                 | 60,8                   | 24,5        | 10,9             | 3,8           |
| <b>Abr-May-Jun</b>                          | <b>61,5</b>            | <b>23,8</b> | <b>10,8</b>      | <b>3,9</b>    |
| <b>Variación absoluta</b>                   |                        |             |                  |               |
| Respecto a similar periodo del año anterior | 1,6                    | -0,1        | -0,4             | -1,1          |

a/ Dato referencial.

Fuente: INEI.- Encuesta Nacional de Hogares, 2004 - 2007 (ENAHOG continua).

Gráfico N° 2.4  
Adultos mayores según relación de parentesco con el jefe de hogar  
(Porcentaje)

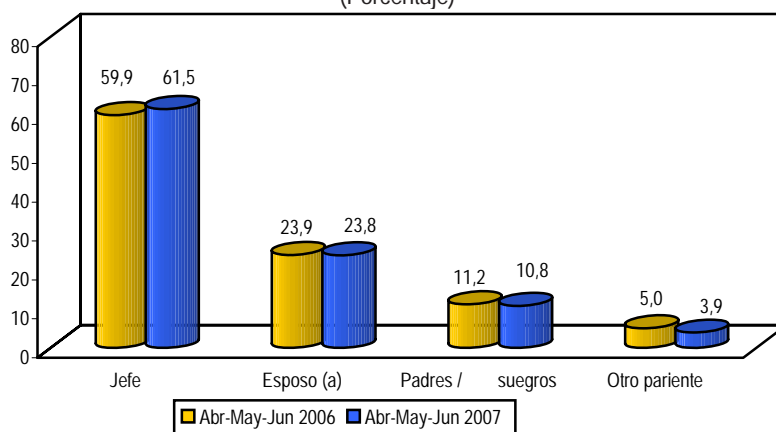

### Adultos mayores según sexo del jefe de hogar

La ENAHO del trimestre abril-mayo-junio 2007, muestra que el 74,7% de los adultos mayores habitan en hogares con jefe varón y el 25,3% en hogares jefaturados por mujeres. Estas cifras comparadas por ámbito geográfico señalan que, en el Área Rural los hogares jefaturados por varones son mayores en 2,3 puntos porcentuales en relación al nacional, mientras que el Área Urbana (72,5%) tiene menor proporción de hogares jefaturados

por varones, con 2,2 puntos porcentuales de diferencia, en relación al promedio nacional. Se aprecia que, Lima Metropolitana (74,6%) presenta un porcentaje cercano al promedio nacional.

Por su parte, la proporción de adultos mayores que residen en hogares jefaturados por mujeres es de 27,5% en el Área Urbana, de 25,4% en Lima Metropolitana, y de 23,0% en el Área Rural.

Cuadro N° 2.7  
Perú: Adultos mayores, por sexo del jefe de hogar y ámbito geográfico  
Trimestre: Abr-May-Jun 2004 - Abr-May-Jun 2007  
(% respecto del total de la población de cada ámbito geográfico)

| Trimestre                                   | Nacional    |             | Lima Metropolitana |             | Área Urbana 1/ |             | Área Rural  |             |
|---|-------------|-------------|--------------------|-------------|----------------|-------------|-------------|-------------|
|   | Hombre      | Mujer       | Hombre             | Mujer       | Hombre         | Mujer       | Hombre      | Mujer       |
| <b>2004</b>                                 |             |             |                    |             |                |             |             |             |
| Abr-May-Jun                                 | 75,7        | 24,3        | 68,3               | 31,7        | 76,4           | 23,6        | 80,2        | 19,8        |
| <b>2005</b>                                 |             |             |                    |             |                |             |             |             |
| Abr-May-Jun                                 | 77,0        | 23,0        | 76,4               | 23,6        | 74,5           | 25,5        | 79,8        | 20,2        |
| <b>2006</b>                                 |             |             |                    |             |                |             |             |             |
| Nov05-Dic05-Ene06                           | 75,9        | 24,1        | 71,9               | 28,1        | 77,0           | 23,0        | 78,0        | 22,0        |
| Dic05-Ene06-Feb06                           | 76,2        | 23,8        | 74,3               | 25,7        | 78,0           | 22,0        | 76,0        | 24,0        |
| Ene-Feb-Mar                                 | 77,5        | 22,5        | 76,2               | 23,8        | 75,8           | 24,2        | 80,2        | 19,8        |
| Feb-Mar-Abr                                 | 78,4        | 21,6        | 76,9               | 23,1        | 77,5           | 22,5        | 80,6        | 19,4        |
| Mar-Abr-May                                 | 77,7        | 22,3        | 75,8               | 24,2        | 75,2           | 24,8        | 82,1        | 17,9        |
| <b>Abr-May-Jun</b>                          | <b>76,5</b> | <b>23,5</b> | <b>73,6</b>        | <b>26,4</b> | <b>75,9</b>    | <b>24,1</b> | <b>79,5</b> | <b>20,5</b> |
| May-Jun-Jul                                 | 75,9        | 24,1        | 73,8               | 26,2 a/     | 72,3           | 27,7        | 80,5        | 19,5        |
| Jun-Jul-Ago                                 | 75,2        | 24,8        | 72,9               | 27,1 a/     | 73,4           | 26,6        | 78,7        | 21,3        |
| Jul-Ago-Set                                 | 76,0        | 24,0        | 74,0               | 26,0 a/     | 76,1           | 23,9        | 77,7        | 22,3        |
| Ago-Set-Oct                                 | 76,6        | 23,4        | 75,8               | 24,2 a/     | 76,6           | 23,4        | 77,1        | 22,9        |
| Set-Oct-Nov                                 | 77,1        | 22,9        | 75,4               | 24,6 a/     | 75,6           | 24,4        | 80,2        | 19,8        |
| Oct-Nov-Dic                                 | 76,6        | 23,4        | 75,2               | 24,8 a/     | 73,7           | 26,3        | 80,8        | 19,2        |
| <b>2007</b>                                 |             |             |                    |             |                |             |             |             |
| Ene-Feb-Mar                                 | 75,0        | 25,0        | 70,2               | 29,8        | 74,9           | 25,1        | 79,1        | 20,9        |
| <b>Abr-May-Jun</b>                          | <b>74,7</b> | <b>25,3</b> | <b>74,6</b>        | <b>25,4</b> | <b>72,5</b>    | <b>27,5</b> | <b>77,0</b> | <b>23,0</b> |
| <b>Variación absoluta</b>                   |             |             |                    |             |                |             |             |             |
| Respecto a similar período del año anterior | -1,8        | 1,8         | 1,0                | -1,0        | -3,4           | 3,4         | -2,5        | 2,5         |

1/ No incluye Lima Metropolitana.

a/ Dato referencial.

Fuente: INEI.- Encuesta Nacional de Hogares, 2004 - 2007 (ENAHO continua).

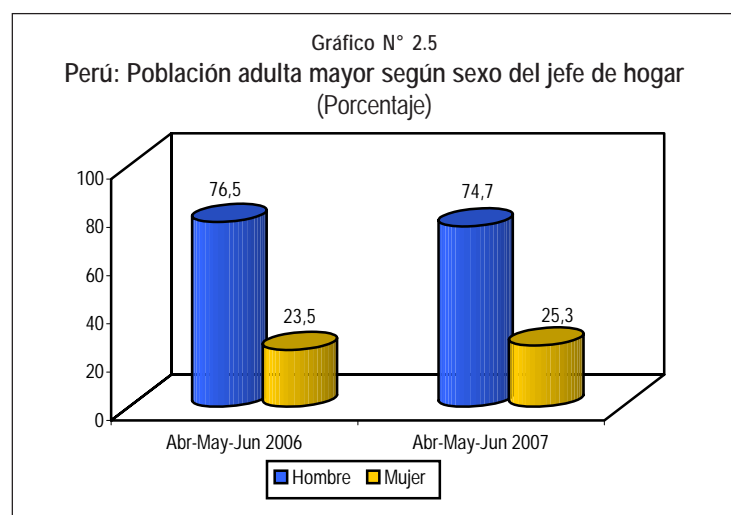

Asimismo, comparando los resultados obtenidos en la encuesta, en el trimestre abril-mayo-junio 2006 con el trimestre de análisis, se observa que los hogares

peruanos cuyo jefe es de sexo masculino, ha disminuido en 1,8 puntos porcentuales, en tanto que se ha incrementado en el mismo porcentaje en aquellos con jefe de sexo femenino.

### Hogares con adultos mayores que presentan déficit calórico

En el trimestre abril-mayo-junio 2007, la ENAHO revela que el 19,8% de los hogares existe al menos una persona adulta mayor que presenta déficit calórico. Al comparar con similar trimestre del año anterior disminuye en 1,3 puntos porcentuales.

A nivel de dominio geográfico, la proporción de hogares donde existe al menos un integrante adulto mayor y que

presenta déficit calórico más elevado es en el Área Rural (22,0%), seguido por el Área Urbana (21,3%) y Lima Metropolitana (15,4%).

Los resultados obtenidos en el trimestre abril-mayo-junio 2007 respecto a similar periodo del año anterior, muestran que el déficit calórico ha disminuido en 4,1 puntos porcentuales en Lima Metropolitana, mientras que en el Área Urbana esta disminución es poco significativa.

**Cuadro N° 2.8**  
**Perú: Hogares con adultos mayores que presentan déficit calórico, por ámbito geográfico**  
Trimestre: Abr-May-Jun 2004 - Abr-May-Jun 2007  
(% respecto del total de la población de cada ámbito geográfico)

| Trimestre                                   | Total       | Lima Metropolitana | Área Urbana 1/ | Área Rural  |
|---|-------------|--------------------|----------------|-------------|
| <b>2004</b>                                 |             |                    |                |             |
| Abr-May-Jun                                 | 23,8        | 31,5               | 23,7           | 26,3        |
| <b>2005</b>                                 |             |                    |                |             |
| Abr-May-Jun                                 | 21,6        | 22,9               | 19,3           | 22,8        |
| <b>2006</b>                                 |             |                    |                |             |
| Nov05-Dic05-Ene06                           | 25,9        | 17,6               | 27,0           | 31,1        |
| Dic05-Ene06-Feb06                           | 24,2        | 16,6               | 24,1           | 30,1        |
| Ene-Feb-Mar                                 | 23,3        | 17,8               | 20,4           | 30,6        |
| Feb-Mar-Abr                                 | 22,1        | 16,4               | 21,8           | 27,6        |
| Mar-Abr-May                                 | 21,2        | 18,9               | 21,1           | 23,3        |
| <b>Abr-May-Jun</b>                          | <b>21,1</b> | <b>19,5</b>        | <b>21,5</b>    | <b>21,9</b> |
| May-Jun-Jul                                 | 20,2        | 22,1               | 17,1           | 21,4        |
| Jun-Jul-Ago                                 | 20,7        | 22,4               | 15,2           | 24,1        |
| Jul-Ago-Set                                 | 19,3        | 18,2               | 17,6           | 21,8        |
| Ago-Set-Oct                                 | 20,8        | 17,4               | 21,1           | 23,0        |
| Set-Oct-Nov                                 | 20,6        | 15,9               | 21,4           | 23,9        |
| Oct-Nov-Dic                                 | 20,8        | 14,1               | 20,7           | 27,0        |
| <b>2007</b>                                 |             |                    |                |             |
| Ene-Feb-Mar                                 | 21,0        | 18,0               | 17,5           | 26,5        |
| <b>Abr-May-Jun</b>                          | <b>19,8</b> | <b>15,4</b>        | <b>21,3</b>    | <b>22,0</b> |
| <b>Variación absoluta</b>                   |             |                    |                |             |
| Respecto a similar periodo del año anterior | -1,3        | -4,1               | -0,2           | 0,1         |

1/ No incluye Lima Metropolitana.

Fuente: INEI.- Encuesta Nacional de Hogares, 2004 - 2007 (ENAHO continua).

El déficit calórico se calcula mediante la comparación del consumo de calorías adquiridas mediante compra, autoconsumo, pago en especies, transferencia de instituciones públicas y privadas, con los requerimientos

calóricos de cada individuo de acuerdo al respectivo sexo y edad, hogar por hogar y no de la composición promedio nacional.

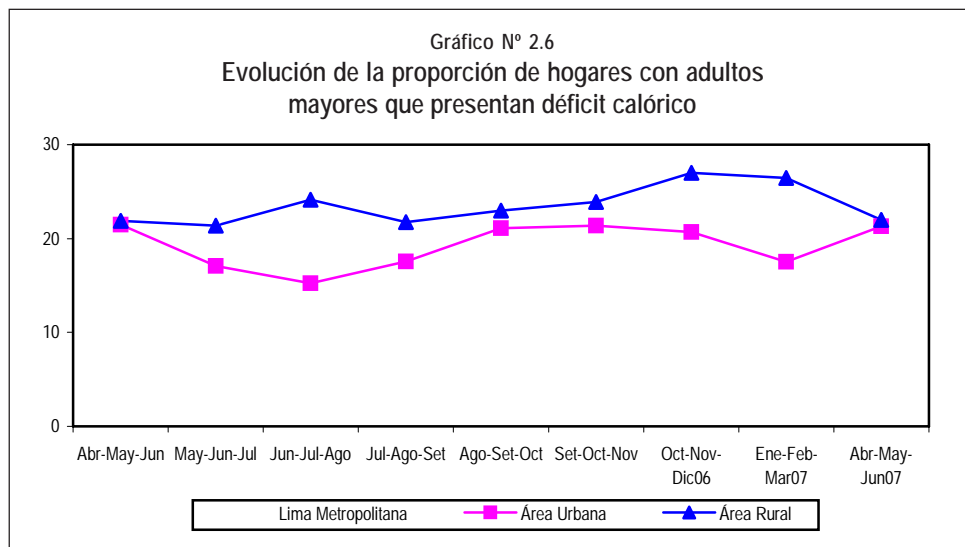

## Hogares con adultos mayores beneficiarios de programas alimentarios

En el trimestre abril-mayo-junio 2007, el 25,2% de hogares donde al menos uno de sus miembros es adulto mayor se beneficiaron de algún programa alimentario, tales como:

comedor popular, canasta alimentaria (PANFAR), entre los principales. Respecto a similar trimestre del año anterior, se observa una disminución de 3,0 puntos porcentuales.

Cuadro N° 2.9  
Perú: Hogares con adultos mayores beneficiarios de programas alimentarios, por ámbito geográfico  
Trimestre: Abr-May-Jun 2004 - Abr-May-Jun 2007  
(% respecto del total de la población de cada ámbito geográfico)

| Trimestre                                   | Nacional    | Lima Metropolitana | Área Urbana 1/ | Área Rural  |
|---|-------------|--------------------|----------------|-------------|
| <b>2004</b>                                 |             |                    |                |             |
| Abr-May-Jun                                 | 34,2        | 19,2               | 28,3           | 49,5        |
| <b>2005</b>                                 |             |                    |                |             |
| Abr-May-Jun                                 | 27,4        | 17,1               | 20,1           | 40,5        |
| <b>2006</b>                                 |             |                    |                |             |
| Nov05-Dic05-Ene06                           | 33,5        | 14,9               | 23,5           | 50,5        |
| Dic05-Ene06-Feb06                           | 30,9        | 21,0               | 20,1           | 44,9        |
| Ene-Feb-Mar                                 | 29,4        | 23,2               | 17,1           | 43,4        |
| Feb-Mar-Abr                                 | 27,5        | 24,5               | 17,1           | 39,0        |
| Mar-Abr-May                                 | 27,7        | 19,6               | 19,4           | 40,0        |
| <b>Abr-May-Jun</b>                          | <b>28,2</b> | <b>19,8</b>        | <b>19,3</b>    | <b>40,7</b> |
| May-Jun-Jul                                 | 31,8        | 16,3               | 25,5           | 45,1        |
| Jun-Jul-Ago                                 | 31,0        | 13,6               | 24,6           | 47,0        |
| Jul-Ago-Set                                 | 31,8        | 15,6               | 25,2           | 48,2        |
| Ago-Set-Oct                                 | 31,0        | 18,5               | 22,3           | 46,5        |
| Set-Oct-Nov                                 | 29,5        | 18,1               | 21,8           | 45,3        |
| Oct-Nov-Dic                                 | 28,3        | 12,5               | 23,8           | 45,5        |
| <b>2007</b>                                 |             |                    |                |             |
| Ene-Feb-Mar                                 | 28,5        | 18,0               | 16,2           | 46,1        |
| <b>Abr-May-Jun</b>                          | <b>25,2</b> | <b>18,8</b>        | <b>17,6</b>    | <b>37,3</b> |
| <b>Variación absoluta</b>                   |             |                    |                |             |
| Respecto a similar periodo del año anterior | -3,0        | -1,0               | -1,7           | -3,4        |

1/ No incluye Lima Metropolitana.

Fuente: INEI.- Encuesta Nacional de Hogares, 2004 - 2007 (ENAHOG continua).



A nivel de ámbito geográfico, la mayor proporción de hogares donde al menos una persona adulta mayor se ha beneficiado de algún programa alimentario fue el Área Rural, donde llegó al 37,3%, marcadamente superior a la encontrada en Lima Metropolitana (18,8%) y Área Urbana (17,6%). Respecto a similar trimestre del año anterior (abril-

mayo-junio 2006), la mayor reducción en la proporción de hogares beneficiarios de programas alimentarios fue en el Área Rural con 3,4 puntos porcentuales, seguido del Área Urbana en 1,7 puntos porcentuales, y Lima Metropolitana en 1,0 puntos porcentuales.

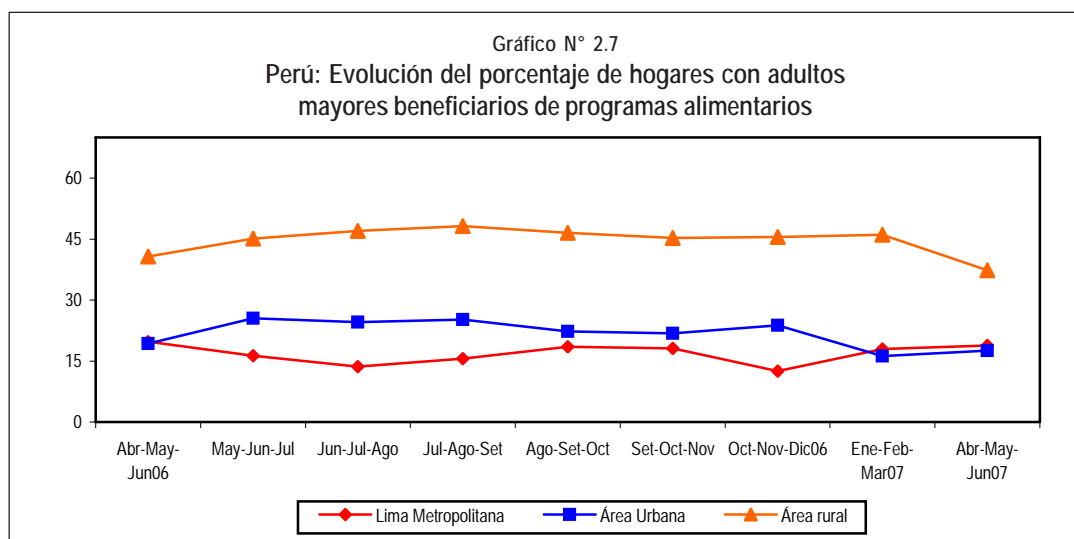

## Educación

### Adultos mayores según condición de alfabetismo

La encuesta del trimestre que se analiza, revela que el 68,9% de los adultos de 60 años y más de edad son alfabetos, es decir, saben leer y escribir, dato que en comparación con el trimestre abril-mayo-junio 2006

representó un incremento de 4,5 puntos porcentuales. El 31,1% restante corresponde a adultos mayores analfabetos, que respecto a similar periodo del año anterior muestra una reducción de 4,5 puntos porcentuales.

Cuadro N° 2.10  
Perú: Población adulta mayor, por condición de alfabetismo y ámbito geográfico  
Trimestre: Abr-May-Jun 2004 - Abr-May-Jun 2007  
(% respecto del total de la población de cada ámbito geográfico)

| Trimestre                                   | Nacional    |             | Lima Metropolitana |             | Área Urbana 1/ |             | Área Rural  |             |
|---|-------------|-------------|--------------------|-------------|----------------|-------------|-------------|-------------|
|   | Alfabeto    | Analfabeto  | Alfabeto           | Analfabeto  | Alfabeto       | Analfabeto  | Alfabeto    | Analfabeto  |
| <b>2004</b>                                 |             |             |                    |             |                |             |             |             |
| Abr-May-Jun                                 | 62,7        | 37,3        | 90,4               | 9,6         | 72,9           | 27,1        | 36,1        | 63,9        |
| <b>2005</b>                                 |             |             |                    |             |                |             |             |             |
| Abr-May-Jun                                 | 65,4        | 34,6        | 89,0               | 11,0        | 71,6           | 28,4        | 44,0        | 56,0        |
| <b>2006</b>                                 |             |             |                    |             |                |             |             |             |
| Nov05-Dic05-Ene06                           | 63,3        | 36,7        | 89,0               | 11,0        | 71,3           | 28,7        | 42,8        | 57,2        |
| Dic05-Ene06-Feb06                           | 63,2        | 36,8        | 86,2               | 13,8        | 69,8           | 30,2        | 44,9        | 55,1        |
| Ene-Feb-Mar                                 | 66,3        | 33,7        | 86,6               | 13,4        | 73,0           | 27,0        | 47,6        | 52,4        |
| Feb-Mar-Abr                                 | 64,9        | 35,1        | 84,1               | 15,9        | 71,0           | 29,0        | 46,6        | 53,4        |
| Mar-Abr-May                                 | 65,2        | 34,8        | 85,0               | 15,0        | 71,4           | 28,6        | 46,4        | 53,6        |
| <b>Abr-May-Jun</b>                          | <b>64,4</b> | <b>35,6</b> | <b>85,0</b>        | <b>15,0</b> | <b>70,8</b>    | <b>29,2</b> | <b>46,1</b> | <b>53,9</b> |
| May-Jun-Jul                                 | 67,0        | 33,0        | 88,6               | 11,4        | 74,0           | 26,0        | 48,1        | 51,9        |
| Jun-Jul-Ago                                 | 67,0        | 33,0        | 88,5               | 11,5        | 73,3           | 26,7        | 46,7        | 53,3        |
| Jul-Ago-Set                                 | 66,9        | 33,1        | 87,9               | 12,1        | 74,4           | 25,6        | 44,2        | 55,8        |
| Ago-Set-Oct                                 | 66,0        | 34,0        | 88,6               | 11,4        | 73,5           | 26,5        | 43,0        | 57,0        |
| Set-Oct-Nov                                 | 68,2        | 31,8        | 87,5               | 12,5        | 75,1           | 24,9        | 44,8        | 55,2        |
| Oct-Nov-Dic                                 | 68,7        | 31,3        | 90,9               | 9,1         | 71,9           | 28,1        | 44,7        | 55,3        |
| <b>2007</b>                                 |             |             |                    |             |                |             |             |             |
| Ene-Feb-Mar                                 | 69,6        | 30,4        | 87,9               | 12,1        | 80,3           | 19,7        | 46,3        | 53,7        |
| <b>Abr-May-Jun</b>                          | <b>68,9</b> | <b>31,1</b> | <b>86,7</b>        | <b>13,3</b> | <b>78,0</b>    | <b>22,0</b> | <b>45,6</b> | <b>54,4</b> |
| Variación absoluta                          |             |             |                    |             |                |             |             |             |
| Respecto a similar periodo del año anterior | 4,5         | -4,5        | 1,7                | -1,7        | 7,2            | -7,2        | -0,5        | 0,5         |

1/ No incluye Lima Metropolitana.

Fuente: INEI.- Encuesta Nacional de Hogares, 2004 - 2007 (ENAHOG continua).

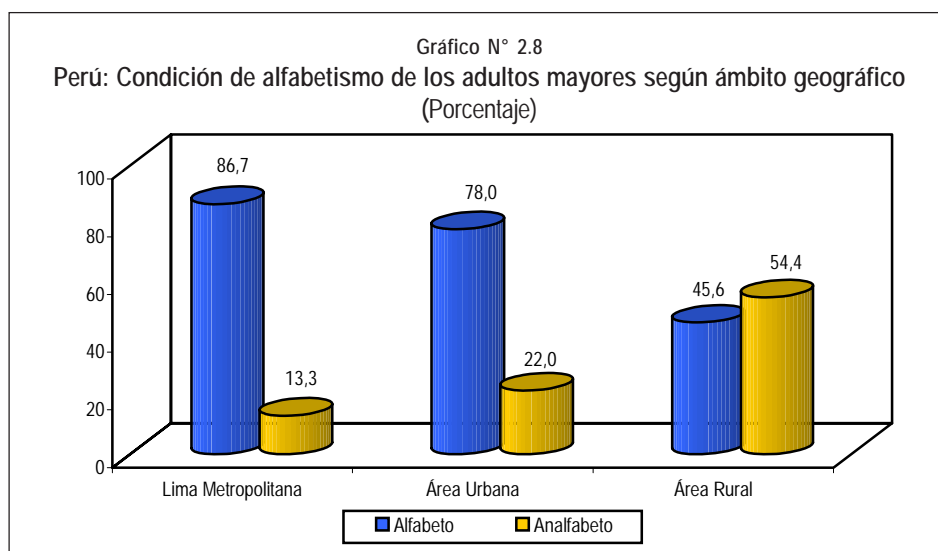

Observando la condición de alfabetismo a nivel de ámbito geográfico, se aprecia diferencias importantes, en Lima Metropolitana la proporción de adultos mayores alfabetos es 86,7%, en el Área Urbana es 78,0% y en el Área Rural es 45,6%, es decir, 41,1 puntos porcentuales de diferencia

favorables a Lima Metropolitana comparada con el Área Rural. Entre el Área Urbana y el Área Rural se encuentra una brecha de 32,4 puntos porcentuales, favorable a la primera; y 8,7 puntos porcentuales de diferencia entre Lima Metropolitana y el Área Urbana.

### Nivel de educación de los adultos mayores

La ENAHO del trimestre abril-mayo-junio 2007, muestra que el 48,3% de los adultos mayores han estudiado algún año de educación primaria, el 24,6%, no han alcanzado ningún nivel de educación o sólo estudiaron el nivel inicial, el 14,8% ha logrado estudiar algún año de secundaria y el 12,4% ha accedido a algún año de educación superior.

En comparación con las cifras obtenidas en similar trimestre del año anterior, se observa que se incrementa en 1,4 puntos porcentuales la proporción de adultos mayores que alcanzaron primaria y en 4,7 puntos porcentuales la de aquellos que alcanzaron el nivel superior. Entre los adultos mayores que tienen educación secundaria por el contrario, la proporción se reduce en 2,0 puntos porcentuales y entre aquellos sin nivel/ inicial en 3,9 puntos porcentuales.

**Cuadro N° 2.11**  
**Perú: Adultos mayores por nivel de educación alcanzado**  
**Trimestre móvil: Ene-Feb-Mar2004 - Ene-Feb-Mar2007**  
**(Porcentaje)**

| Trimestre                                   | Nivel de educación  |             |             |             |
|---|---------------------|-------------|-------------|-------------|
|   | Sin nivel / Inicial | Primaria    | Secundaria  | Superior    |
| <b>2004</b>                                 |                     |             |             |             |
| Abr-May-Jun                                 | 30,2                | 47,4        | 15,8        | 6,6         |
| <b>2005</b>                                 |                     |             |             |             |
| Abr-May-Jun                                 | 27,7                | 49,0        | 15,4        | 7,9         |
| <b>2006</b>                                 |                     |             |             |             |
| Nov05-Dic05-Ene06                           | 29,9                | 48,1        | 13,0        | 9,0         |
| Dic05-Ene06-Feb06                           | 29,9                | 48,1        | 13,6        | 8,4         |
| Ene-Feb-Mar                                 | 26,8                | 49,9        | 15,3        | 7,9         |
| Feb-Mar-Abr                                 | 28,5                | 46,7        | 16,9        | 7,9         |
| Mar-Abr-May                                 | 27,8                | 46,2        | 17,8        | 8,2         |
| <b>Abr-May-Jun</b>                          | <b>28,5</b>         | <b>46,9</b> | <b>16,8</b> | <b>7,7</b>  |
| May-Jun-Jul                                 | 25,8                | 48,2        | 16,5        | 9,5         |
| Jun-Jul-Ago                                 | 25,7                | 48,4        | 17,0        | 8,8         |
| Jul-Ago-Set                                 | 26,0                | 46,8        | 17,1        | 10,1        |
| Ago-Set-Oct                                 | 26,6                | 50,3        | 16,1        | 7,0         |
| Set-Oct-Nov                                 | 25,1                | 49,1        | 16,0        | 9,8         |
| Oct-Nov-Dic                                 | 24,7                | 47,1        | 16,8        | 11,4        |
| <b>2007</b>                                 |                     |             |             |             |
| Ene-Feb-Mar                                 | 25,2                | 49,7        | 15,9        | 9,2         |
| <b>Abr-May-Jun</b>                          | <b>24,6</b>         | <b>48,3</b> | <b>14,8</b> | <b>12,4</b> |
| <b>Variación absoluta</b>                   |                     |             |             |             |
| Respecto a similar periodo del año anterior | -3,9                | 1,4         | -2,0        | 4,7         |

Nota: Los niveles Primaria, Secundaria y Superior, incluyen estudios incompletos y completos.  
Fuente: INEI.- Encuesta Nacional de Hogares, 2004 - 2007 (ENAHO continua).

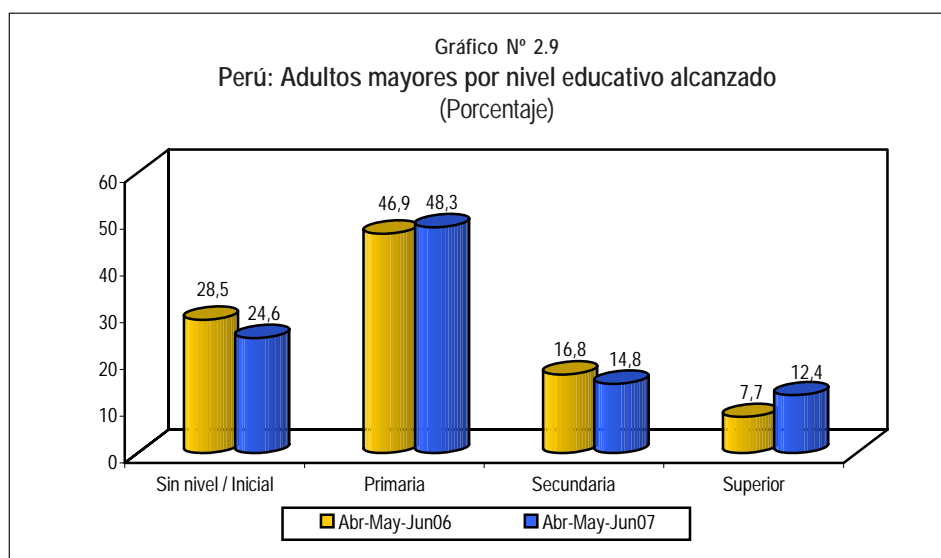

### Adultos mayores según estado civil o conyugal

La encuesta del período que se analiza, revela que el 61,0% de los adultos mayores son casados o convivientes, el 26,9% son viudos y el 12,1% declaran otro estado civil (divorciado, separado y soltero). La variación de estos porcentajes en relación a los obtenidos el año anterior, muestran una reducción de 3,2 puntos porcentuales en la proporción de casados/convivientes. En cambio, la proporción de viudos, se incrementa en 1,7 puntos porcentuales, así como la de aquellos con otro estado civil o conyugal en 1,5 puntos porcentuales.

A nivel de ámbito geográfico, en el Área Rural se encuentra una mayor proporción de adultos mayores casados/convivientes (64,2%), comparada con Lima Metropolitana (59,0%) y con el Área Urbana (59,4%). En cuanto a los viudos, se observa la proporción más alta en el Área Rural con 28,5%, seguida de Lima Metropolitana con 27,1%, y finalmente el Área Urbana con 25,1%. El otro estado civil (divorciado, separado, soltero), tiene mayor presencia en el Área Urbana (15,5%) que en Lima Metropolitana (13,9%) y que en el Área Rural (7,3%).

**Cuadro N° 2.12**  
**Perú: Adultos de 60 y más años de edad por estado civil o conyugal, según ámbito geográfico**  
Trimestre móvil: Ene-Feb-Mar2004 - Ene-Feb-Mar2007  
(% respecto del total de la población de cada ámbito geográfico)

| Trimestre                                   | Nacional             |             |             | Lima Metropolitana   |             |             | Área Urbana 1/       |             |             | Área Rural           |             |            |
|---|----------------------|-------------|-------------|----------------------|-------------|-------------|----------------------|-------------|-------------|----------------------|-------------|------------|
|   | Casado / conviviente | Viudo       | Otro 2/     | Casado / conviviente | Viudo       | Otro 2/     | Casado / conviviente | Viudo       | Otro 2/     | Casado / conviviente | Viudo       | Otro 2/    |
| <b>2004</b>                                 |                      |             |             |                      |             |             |                      |             |             |                      |             |            |
| Abr-May-Jun                                 | 60,1                 | 28,9        | 11,0        | 54,2                 | 33,2        | 12,6        | 61,2                 | 26,5        | 12,3        | 63,2                 | 28,1        | 8,6        |
| <b>2005</b>                                 |                      |             |             |                      |             |             |                      |             |             |                      |             |            |
| Abr-May-Jun                                 | 63,5                 | 25,8        | 10,7        | 66,1                 | 21,4        | 12,5        | 61,5                 | 26,0        | 12,5        | 63,3                 | 29,3        | 7,4        |
| <b>2006</b>                                 |                      |             |             |                      |             |             |                      |             |             |                      |             |            |
| Nov05-Dic05-Ene06                           | 62,4                 | 25,2        | 12,4        | 61,5                 | 22,3        | 16,3        | 61,9                 | 26,3        | 11,9        | 63,5                 | 26,6        | 9,9        |
| Dic05-Ene06-Feb06                           | 62,5                 | 24,6        | 12,9        | 62,9                 | 20,8        | 16,3        | 62,7                 | 24,6        | 12,6        | 61,9                 | 27,7        | 10,4       |
| Ene-Feb-Mar                                 | 64,0                 | 24,2        | 11,8        | 62,4                 | 22,8        | 14,9        | 62,7                 | 25,2        | 12,1        | 66,5                 | 24,6        | 9,0        |
| Feb-Mar-Abr                                 | 65,6                 | 23,3        | 11,0        | 67,0                 | 20,5        | 12,4        | 63,8                 | 23,9        | 12,3        | 66,3                 | 25,2        | 8,5        |
| Mar-Abr-May                                 | 65,9                 | 23,6        | 10,5        | 67,7                 | 20,8        | 11,5        | 63,1                 | 24,9        | 12,0        | 67,0                 | 24,8        | 8,2        |
| <b>Abr-May-Jun</b>                          | <b>64,2</b>          | <b>25,2</b> | <b>10,6</b> | <b>66,6</b>          | <b>21,6</b> | <b>11,8</b> | <b>63,2</b>          | <b>25,2</b> | <b>11,6</b> | <b>63,0</b>          | <b>28,4</b> | <b>8,6</b> |
| May-Jun-Jul                                 | 61,6                 | 25,8        | 12,6        | 61,5                 | 21,2        | 17,4        | 59,7                 | 27,1        | 13,2        | 63,1                 | 28,6        | 8,3        |
| Jun-Jul-Ago                                 | 59,5                 | 25,8        | 14,7        | 57,3                 | 20,4        | 22,3        | 59,5                 | 27,5        | 13,0        | 61,3                 | 28,9        | 9,7        |
| Jul-Ago-Set                                 | 61,3                 | 24,1        | 14,6        | 59,8                 | 19,2        | 21,0        | 62,1                 | 24,5        | 13,4        | 61,9                 | 28,1        | 10,0       |
| Ago-Set-Oct                                 | 61,6                 | 26,1        | 12,3        | 61,0                 | 22,8        | 16,3        | 63,4                 | 25,5        | 11,1        | 60,4                 | 29,3        | 10,3       |
| Set-Oct-Nov                                 | 62,7                 | 26,2        | 11,1        | 62,4                 | 25,6        | 12,0        | 62,9                 | 23,8        | 13,2        | 62,7                 | 29,0        | 8,4        |
| Oct-Nov-Dic                                 | 61,9                 | 26,8        | 11,3        | 61,7                 | 24,7        | 13,6        | 61,3                 | 26,4        | 12,3        | 62,7                 | 29,3        | 7,9        |
| <b>2007</b>                                 |                      |             |             |                      |             |             |                      |             |             |                      |             |            |
| Ene-Feb-Mar                                 | 63,4                 | 25,4        | 11,2        | 61,8                 | 26,2        | 12,0        | 63,4                 | 24,0        | 12,5        | 64,6                 | 26,0        | 9,4        |
| <b>Abr-May-Jun</b>                          | <b>61,0</b>          | <b>26,9</b> | <b>12,1</b> | <b>59,0</b>          | <b>27,1</b> | <b>13,9</b> | <b>59,4</b>          | <b>25,1</b> | <b>15,5</b> | <b>64,2</b>          | <b>28,5</b> | <b>7,3</b> |
| <b>Variación absoluta</b>                   |                      |             |             |                      |             |             |                      |             |             |                      |             |            |
| Respecto a similar período del año anterior | -3,2                 | 1,7         | 1,5         | -7,6                 | 5,5         | 2,1         | -3,8                 | -0,1        | 3,9         | 1,2                  | 0,1         | -1,3       |

1/ Incluye: Divorciado (a), separado (a) y soltero (a).

Fuente: INEI.- Encuesta Nacional de Hogares, 2004 - 2007 (ENAHOG continua).

Gráfico N° 2.10  
Perú: Estado Civil de los adultos mayores por dominio geográfico  
(Porcentaje)

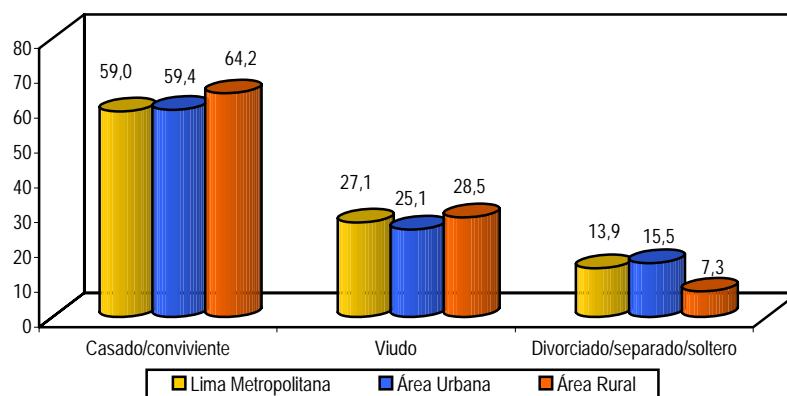

## Salud

### Presencia de síntoma o malestar, enfermedad o accidente

Los resultados del módulo de salud de la Encuesta Nacional de Hogares continua, correspondiente al trimestre abril-mayo-junio 2007, revela que el 67,8% de la población de 60 y más años de edad, presentó algún problema de salud, mientras que, el 32,2% no presentó problemas de salud. Por tipo de problema de salud, se registró que el 37,8% presentó síntoma o malestar y el 36,4% ha padecido alguna enfermedad o ha sufrido algún accidente.

En relación a similar trimestre del año anterior, el porcentaje de personas con síntoma o malestar se ha incrementado en 5,0 puntos porcentuales. De otro lado, la proporción de los adultos mayores que sufrieron alguna enfermedad o accidente, disminuyó en 10,3 puntos porcentuales.

Cuadro N° 2.13  
Perú: Población adulta mayor con problemas de salud  
en las últimas 4 semanas, por tipo de problema  
Trimestre: Oct-Nov-Dic2002 - Abr-May-Jun 2007  
(Porcentaje)

| Trimestre                                   | Población con algún problema de salud | Población sin problema de salud | Tipo de problema de salud |                        |
|---|---------------------------------------|---------------------------------|---------------------------|------------------------|
|   |                                       |                                 | Síntoma o Malestar        | Enfermedad / Accidente |
| <b>2004</b>                                 |                                       |                                 |                           |                        |
| Abr-May-Jun                                 | 70,9                                  | 29,1                            | 42,5                      | 44,1                   |
| <b>2005</b>                                 |                                       |                                 |                           |                        |
| Abr-May-Jun                                 | 67,1                                  | 32,9                            | 33,4                      | 43,3                   |
| <b>2006</b>                                 |                                       |                                 |                           |                        |
| Nov05-Dic05-Ene06                           | 68,3                                  | 31,7                            | 35,5                      | 41,3                   |
| Dic05-Ene06-Feb06                           | 67,6                                  | 32,4                            | 35,7                      | 40,2                   |
| Ene-Feb-Mar                                 | 68,3                                  | 31,7                            | 36,6                      | 40,1                   |
| Feb-Mar-Abr                                 | 67,6                                  | 32,4                            | 35,2                      | 42,2                   |
| Mar-Abr-May                                 | 68,6                                  | 31,4                            | 34,0                      | 45,2                   |
| <b>Abr-May-Jun</b>                          | <b>69,2</b>                           | <b>30,8</b>                     | <b>32,8</b>               | <b>46,7</b>            |
| May-Jun-Jul                                 | 71,3                                  | 28,7                            | 33,4                      | 49,4                   |
| Jun-Jul-Ago                                 | 71,5                                  | 28,5                            | 34,2                      | 48,3                   |
| Jul-Ago-Set                                 | 72,8                                  | 27,2                            | 35,2                      | 48,7                   |
| Ago-Set-Oct                                 | 72,4                                  | 27,6                            | 34,4                      | 48,7                   |
| Set-Oct-Nov                                 | 71,3                                  | 28,7                            | 33,7                      | 47,9                   |
| Oct-Nov-Dic                                 | 70,1                                  | 29,9                            | 31,8                      | 47,8                   |
| <b>2007</b>                                 |                                       |                                 |                           |                        |
| Ene-Feb-Mar                                 | 66,9                                  | 33,1                            | 36,5                      | 40,9                   |
| <b>Abr-May-Jun</b>                          | <b>67,8</b>                           | <b>32,2</b>                     | <b>37,8</b>               | <b>36,4</b>            |
| <b>Variación absoluta</b>                   |                                       |                                 |                           |                        |
| Respecto a similar periodo del año anterior | -1,4                                  | 1,4                             | 5,0                       | -10,3                  |

Fuente: INEI.- Encuesta Nacional de Hogares, 2004 - 2007 (ENAHOG continua).

Gráfico N° 2.11  
Perú: Evolución de la salud de la población de 60 y más años de edad por tipo de problema de salud (Porcentaje)

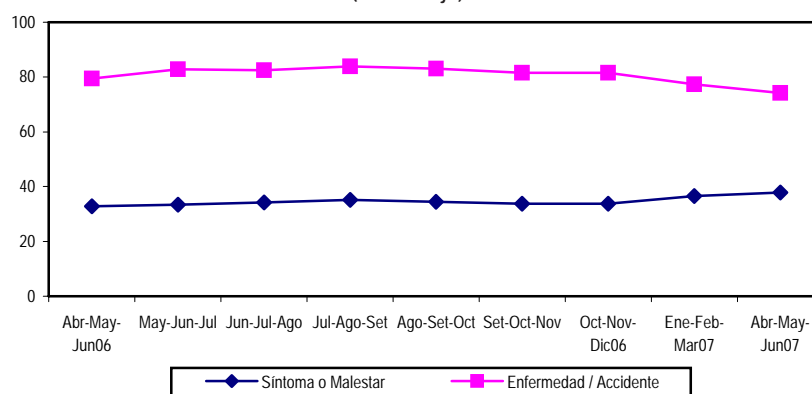

### Lugar donde acude en busca de atención

Respecto al lugar donde es llevada o acude en busca de ayuda la población de 60 años y más de edad que padeció algún problema de salud, el 22,3% acude a establecimientos del sector público, el 6,7% a servicios del sector privado y el 10,7% a otro tipo de servicios (farmacia o botica, domicilio, casa de huesero o curandero). Sin embargo, el 61,2% de este grupo poblacional no busca atención.

En relación a similar trimestre del año anterior, la proporción de adultos mayores que busca atención en servicios privados aumentó levemente en 0,4 fracción de punto porcentual, al igual que los que buscan atención en otro tipo de servicio en 1,4 puntos porcentuales, mientras que los que buscan atención en el servicio público disminuyó en 2,3 puntos porcentuales. Por su parte, la población adulta mayor que no busca atención se incrementó en 0,7 fracción de punto porcentual.

Cuadro N° 2.14  
Perú: Población de 60 y más años de edad, por lugar donde realizó la consulta de salud  
Trimestre: Abr-May-Jun 2004 - Abr-May-Jun 2007  
(Porcentaje)

| Trimestre                                   | Lugar donde realizó consulta de salud |                |          |                   |
|---|---------------------------------------|----------------|----------|-------------------|
|   | Sector Público                        | Sector Privado | Otros 1/ | No Buscó Atención |
| 2004  |                                       |                |          |                   |
| Abr-May-Jun                                 | 23,8                                  | 7,5            | 8,5      | 61,2              |
| 2005  |                                       |                |          |                   |
| Abr-May-Jun                                 | 24,3                                  | 6,7            | 8,5      | 61,3              |
| 2006  |                                       |                |          |                   |
| Nov05-Dic05-Ene06                           | 23,9                                  | 6,5 a/         | 9,0      | 61,7              |
| Dic05-Ene06-Feb06                           | 22,9                                  | 6,4 a/         | 9,5      | 62,0              |
| Ene-Feb-Mar                                 | 25,7                                  | 6,1            | 9,6      | 59,7              |
| Feb-Mar-Abr                                 | 25,0                                  | 6,9            | 8,8      | 60,5              |
| Mar-Abr-May                                 | 24,7                                  | 7,1 a/         | 10,1     | 59,2              |
| Abr-May-Jun                                 | 24,6                                  | 6,3 a/         | 9,3      | 60,5              |
| May-Jun-Jul                                 | 25,8                                  | 6,5 a/         | 9,3      | 58,7              |
| Jun-Jul-Ago                                 | 24,5                                  | 7,8 a/         | 8,4      | 60,0              |
| Jul-Ago-Set                                 | 24,2                                  | 11,3 a/        | 8,1      | 57,0              |
| Ago-Set-Oct                                 | 26,2                                  | 9,0 a/         | 9,0      | 56,8              |
| Set-Oct-Nov                                 | 28,6                                  | 9,6 a/         | 8,2      | 54,4              |
| Oct-Nov-Dic                                 | 28,6                                  | 7,5            | 7,7      | 57,3              |
| 2007  |                                       |                |          |                   |
| Ene-Feb-Mar                                 | 27,1                                  | 10,2           | 6,9      | 57,8              |
| Abr-May-Jun                                 | 22,3                                  | 6,7            | 10,7     | 61,2              |
| Variación absoluta                          |                                       |                |          |                   |
| Respecto a similar periodo del año anterior | -2,3                                  | 0,4            | 1,4      | 0,7               |

1/ Incluye "Farmacia o botica, su domicilio, casa de huesero, curandero".

a/ Dato referencial.

Fuente: INEI.- Encuesta Nacional de Hogares, 2004 - 2007 (ENAHOG continua).

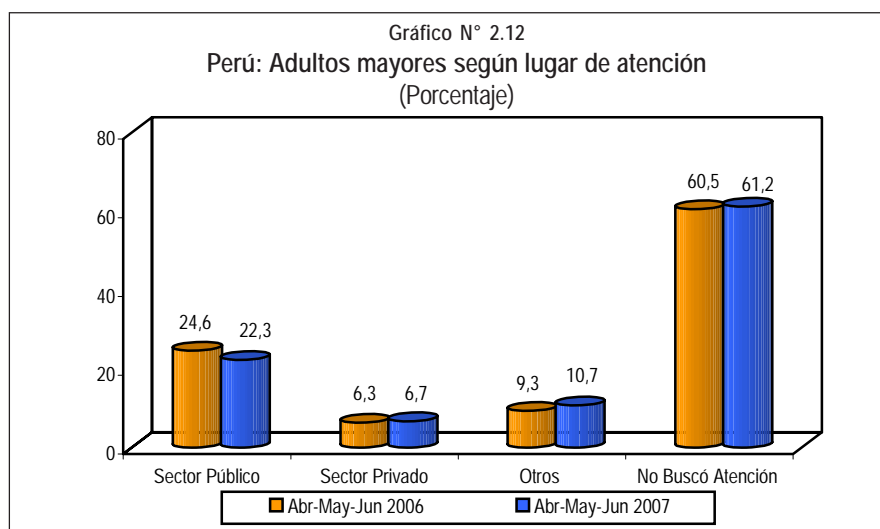

### Razones para no asistir a un establecimiento de salud

La ENAHO continua indaga las razones por las que una persona presentando algún problema de salud no acudió a consultar. Dentro de los adultos mayores que presentaron problemas de salud y no consultaron, el 55,6% manifiesta que "no fue necesario o que usó remedios caseros o se autorecetó", el 33,7% indica la "falta de dinero", el 16,6% señala que "el servicio de salud queda lejos/falta de confianza/demora en atender". Finalmente, el 12,5% expresa otro motivo (no tiene seguro, falta de tiempo, maltrato del personal de salud).

Comparando estos resultados con los de similar trimestre del año anterior, se encuentra que "queda lejos/falta de confianza/demoran" es una razón que aumentó en 2,2 puntos porcentuales, "no tiene seguro, falta de tiempo, maltrato del personal de salud" se encuentra casi en el mismo nivel, así como la razón de no consulta por "falta de dinero"; mientras que "no fue necesario/remedios caseros/se autorecetó" disminuyó en 5,2 puntos porcentuales.

Cuadro N° 2.15  
Perú: Población de 60 y más años de edad con problemas de salud,  
por razones por las que no acudió a un establecimiento de salud  
Trimestre: Abr-May-Jun 2004 - Abr-May-Jun 2007  
(Porcentaje)

| Trimestre                                   | Razones por las que no acudió |   |   |             |
|---|-------------------------------|---|---|-------------|
|   | Falta de dinero               | Queda lejos / Falta confianza / Demoran | No fue necesario / Remedios caseros / Se autorecetó | Otro 1/     |
| <b>2004</b>                                 |                               |   |   |             |
| Abr-May-Jun                                 | 39,4                          | 19,5                                    | 65,2  | 6,4         |
| <b>2005</b>                                 |                               |   |   |             |
| Abr-May-Jun                                 | 36,0                          | 18,4                                    | 60,8  | 11,0        |
| <b>2006</b>                                 |                               |   |   |             |
| Nov05-Dic05-Ene06                           | 38,7                          | 17,6                                    | 58,0  | 9,5         |
| Dic05-Ene06-Feb06                           | 37,5                          | 17,3                                    | 57,8  | 11,4 a/     |
| Ene-Feb-Mar                                 | 37,8                          | 18,7                                    | 56,8  | 11,1        |
| Feb-Mar-Abr                                 | 38,8                          | 17,3                                    | 54,9  | 13,2        |
| Mar-Abr-May                                 | 38,2                          | 16,8                                    | 56,0  | 12,5        |
| <b>Abr-May-Jun</b>                          | <b>33,8</b>                   | <b>14,4</b>                             | <b>60,8</b>   | <b>12,6</b> |
| May-Jun-Jul                                 | 31,3                          | 14,9                                    | 63,2  | 12,5        |
| Jun-Jul-Ago                                 | 29,6                          | 15,2                                    | 61,1  | 13,3        |
| Jul-Ago-Set                                 | 30,9                          | 18,0                                    | 59,3  | 12,2        |
| Ago-Set-Oct                                 | 32,4                          | 17,7                                    | 60,2  | 10,7        |
| Set-Oct-Nov                                 | 33,2                          | 17,0                                    | 59,6  | 10,1        |
| Oct-Nov-Dic                                 | 33,2                          | 15,8                                    | 58,0  | 10,5        |
| <b>2007</b>                                 |                               |   |   |             |
| Ene-Feb-Mar                                 | 34,7                          | 15,6                                    | 59,3  | 10,7        |
| <b>Abr-May-Jun</b>                          | <b>33,7</b>                   | <b>16,6</b>                             | <b>55,6</b>   | <b>12,5</b> |
| <b>Variación absoluta</b>                   |                               |   |   |             |
| Respecto a similar periodo del año anterior | -0,1                          | 2,2                                     | -5,2  | -0,1        |

1/ Incluye "No tiene seguro, falta de tiempo, por maltrato del personal de salud".

a/ Dato referencial.

Fuente: INEI.- Encuesta Nacional de Hogares, 2004 - 2007 (ENAHO continua).

Gráfico N° 2.13  
Perú: Razones de los adultos mayores para no acudir a un establecimiento de salud  
(Porcentaje)

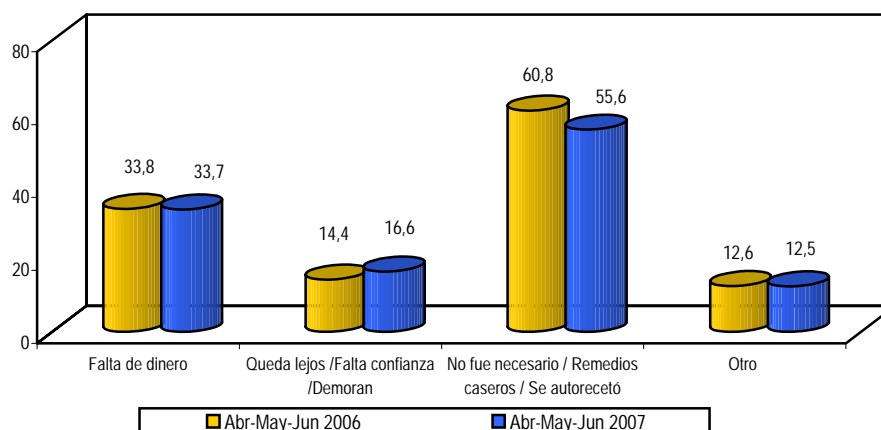

### Condición de afiliación al Sistema de Seguro de Salud

Con respecto a la protección de algún seguro de salud, en el trimestre abril-mayo-junio 2007, el 38,3% de los adultos mayores están afiliados a algún sistema de seguro de salud y el 61,7% no lo están. En relación a igual trimestre del año anterior, se encontró que la proporción

de los que están afiliados a algún sistema aumenta en 3,5 puntos porcentuales y por el contrario, la proporción de aquellos que no están afiliados disminuye en esa misma proporción (3,5 puntos porcentuales).

Cuadro N° 2.16  
Perú: Población adulta mayor, por condición de afiliación en algún Seguro de Salud  
Trimestre: Abr-May-Jun 2004 - Abr-May-Jun 2007  
(Porcentaje)

| Trimestre                                   | Si está afiliado | No está afiliado |
|---|------------------|------------------|
| <b>2004</b>                                 |                  |                  |
| Abr-May-Jun                                 | 34,2             | 65,8             |
| <b>2005</b>                                 |                  |                  |
| Abr-May-Jun                                 | 34,2             | 65,8             |
| <b>2006</b>                                 |                  |                  |
| Nov05-Dic05-Ene06                           | 34,3             | 65,7             |
| Dic05-Ene06-Feb06                           | 32,1             | 67,9             |
| Ene-Feb-Mar                                 | 32,1             | 67,9             |
| Feb-Mar-Abr                                 | 31,9             | 68,1             |
| Mar-Abr-May                                 | 33,2             | 66,8             |
| <b>Abr-May-Jun</b>                          | <b>34,8</b>      | <b>65,2</b>      |
| May-Jun-Jul                                 | 35,7             | 64,3             |
| Jun-Jul-Ago                                 | 36,1             | 63,9             |
| Jul-Ago-Set                                 | 36,1             | 63,9             |
| Ago-Set-Oct                                 | 36,0             | 64,0             |
| Set-Oct-Nov                                 | 38,8             | 61,2             |
| Oct-Nov-Dic                                 | 41,0             | 59,0             |
| <b>2007</b>                                 |                  |                  |
| Ene-Feb-Mar                                 | 37,8             | 62,2             |
| <b>Abr-May-Jun</b>                          | <b>38,3</b>      | <b>61,7</b>      |
| <b>Variación absoluta</b>                   |                  |                  |
| Respecto a similar periodo del año anterior | 3,5              | -3,5             |

Fuente: INEI.- Encuesta Nacional de Hogares, 2004 - 2007 (ENAHOG continua).

Gráfico N° 2.14  
Perú: Adultos mayores según condición de afiliación a algún seguro de salud  
(Porcentaje)

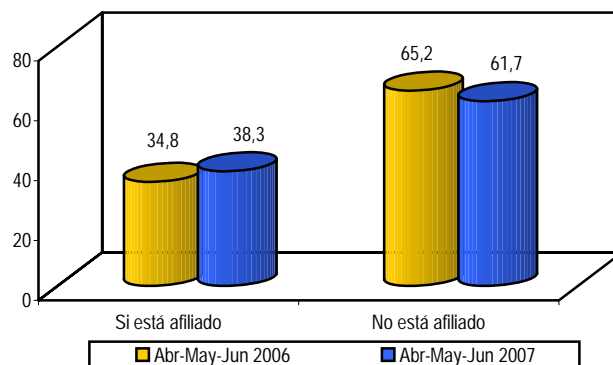

### Participación en la actividad económica de los adultos de 60 años y más de edad

Para analizar la participación en el mercado laboral de la población adulta de 60 y más años de edad, se utiliza los resultados de la Encuesta Permanente de Empleo (EPE), que se ejecuta mensualmente en Lima Metropolitana.

Según resultados de esta encuesta, en el trimestre móvil abril-mayo-junio 2007, se encuentra 702 mil 500 adultos (ambos sexos) de 60 y más años de edad forman parte de la Población en Edad de Trabajar (PET), cantidad

que comparada con similar trimestre del año anterior representa un incremento de 3,3%.

Del total de la PET adulta mayor, 240 mil 100 forman parte de la Población Económicamente Activa (PEA), lo que representa el 34,2% y un total de 462 mil 400 representada por el 65,8% conforman la Población Económicamente Inactiva (PEI). En relación a similar periodo del año anterior, la PEA adulta mayor se ha incrementado en 14,1% y la PEI adulta mayor ha disminuido en 1,5%.

Cuadro N° 2.17  
Lima Metropolitana: Condición de actividad de los adultos mayores  
Trimestre móvil: Abr-May-Jun 2002 - Abr-May-Jun 2007  
(Miles de personas)

| Trimestre Móvil       | Población adulta mayor | Población Económicamente Activa (PEA) | Población Económicamente Inactiva (PEI) |
|-----------------------|------------------------|---------------------------------------|---|
| <b>2002</b>           |                        |                                       |   |
| Abr-May-Jun           | 626,8                  | 218,6                                 | 408,1                                   |
| <b>2003</b>           |                        |                                       |   |
| Abr-May-Jun           | 670,1                  | 214,9                                 | 455,2                                   |
| <b>2004</b>           |                        |                                       |   |
| Abr-May-Jun           | 660,1                  | 219,6                                 | 440,5                                   |
| <b>2005</b>           |                        |                                       |   |
| Abr-May-Jun           | 680,0                  | 210,4                                 | 469,6                                   |
| <b>2006</b>           |                        |                                       |   |
| Abr-May-Jun           | 680,0                  | 210,4                                 | 469,6                                   |
| May-Jun-Jul           | 679,1                  | 202,4                                 | 476,7                                   |
| Jun-Jul-Ago           | 686,1                  | 211,3                                 | 474,8                                   |
| Jul-Ago-Set           | 680,6                  | 216,6                                 | 464,0                                   |
| Ago-Set-Oct           | 699,1                  | 239,0                                 | 460,1                                   |
| Set-Oct-Nov           | 715,1                  | 248,3                                 | 466,8                                   |
| Oct-Nov-Dic 1/        | 701,5                  | 246,6                                 | 454,9                                   |
| <b>2007</b>           |                        |                                       |   |
| Nov-Dic06-Ene07 1/    | 700,2                  | 241,0                                 | 459,2                                   |
| Dic06-Ene-Feb07 1/    | 699,0                  | 237,9                                 | 461,1                                   |
| Ene-Feb-Mar07 1/      | 694,1                  | 225,5                                 | 468,6                                   |
| Feb-Mar-Abr 1/        | 696,5                  | 222,7                                 | 473,8                                   |
| Mar-Abr-May 1/        | 694,0                  | 231,5                                 | 462,5                                   |
| <b>Abr-May-Jun 1/</b> | <b>702,5</b>           | <b>240,1</b>                          | <b>462,4</b>                            |

#### Variación porcentual

|   |     |      |      |
|---|-----|------|------|
| Respecto a similar período del año anterior | 3,3 | 14,1 | -1,5 |
|---|-----|------|------|

1/ Hasta el mes de noviembre del año 2006, el marco muestral que utilizó la EPE fue el proveniente del Precenso de 1999-2000. A partir de diciembre de 2006, en base a una evaluación del nivel de representatividad de la muestra se actualizó el marco y diseño muestral con el proveniente del año 2005, asegurando una mejor representatividad y mayor precisión de los indicadores del mercado.

Fuente: INEI-Encuesta Permanente de Empleo, 2002-2007 (EPE) de Lima Metropolitana.



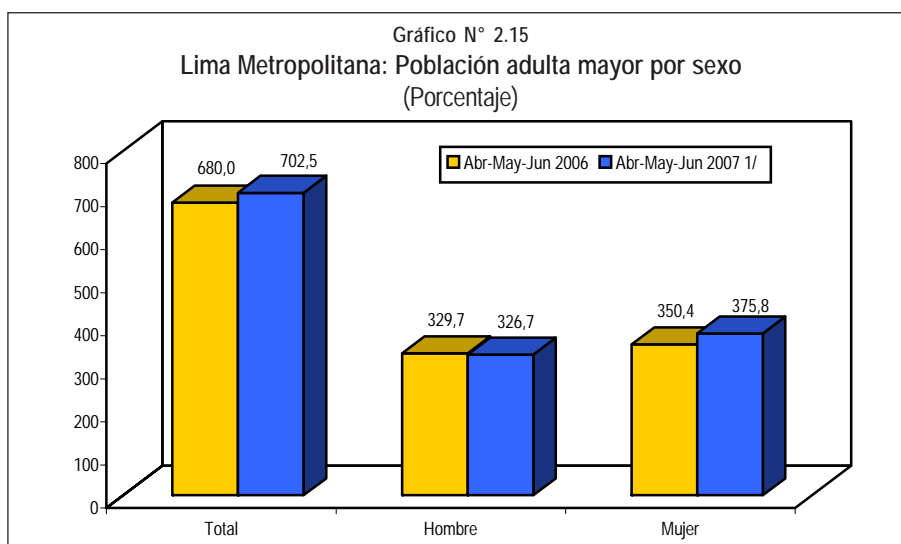

1/ Hasta el mes de noviembre del año 2006, el marco muestral que utilizó la EPE fue el proveniente del Precenso de 1999-2000. A partir de diciembre de 2006, en base a una evaluación del nivel de representatividad de la muestra se actualizó el marco y diseño muestral con el proveniente del año 2005, asegurando una mejor representatividad y mayor precisión de los indicadores del mercado.

## Población Económicamente Activa Ocupada y Desocupada

En el trimestre en análisis, el 93,0% de la PEA de 60 y más años de edad, esto es 223 mil 200 personas, conforman la PEA ocupada. De otro lado, la PEA desocupada de 60 y más años de edad, la integran 16 mil 900 personas, que representan el 7,0% de la PEA total.

Respecto a similar trimestre del año 2006, se aprecia que la PEA ocupada de la población de 60 años y más aumentó en 14,1% y la PEA desocupada de este mismo rango de edad aumentó en 10,0% en el trimestre que se analiza.

**Cuadro N° 2.18**  
**Lima Metropolitana: Población Económicamente Activa de 60 y más años de edad, Ocupada y Desocupada**  
**Trimestre móvil: Abr-May-Jun 2002 - Abr-May-Jun 2007**  
(Miles de personas)

| Trimestre Móvil                             | PEA total | PEA ocupada | PEA desocupada |
|---|-----------|-------------|----------------|
| <b>2002</b>                                 |           |             |                |
| Abr-May-Jun                                 | 218,6     | 192,0       | 26,7           |
| <b>2003</b>                                 |           |             |                |
| Abr-May-Jun                                 | 214,9     | 196,3       | 18,6           |
| <b>2004</b>                                 |           |             |                |
| Abr-May-Jun                                 | 219,6     | 195,3       | 24,3           |
| <b>2005</b>                                 |           |             |                |
| Abr-May-Jun                                 | 210,4     | 201,2       | 17,4           |
| <b>2006</b>                                 |           |             |                |
| Abr-May-Jun                                 | 210,4     | 195,1       | 15,4           |
| May-Jun-Jul                                 | 202,4     | 189,9       | 12,5           |
| Jun-Jul-Ago                                 | 211,3     | 199,8       | 11,4           |
| Jul-Ago-Set                                 | 216,6     | 203,8       | 12,7           |
| Ago-Set-Oct                                 | 239,0     | 221,1       | 17,9           |
| Set-Oct-Nov                                 | 248,3     | 229,6       | 18,7           |
| Oct-Nov-Dic 1/                              | 246,6     | 234,5       | 12,1           |
| <b>2007</b>                                 |           |             |                |
| Nov-Dic06-Ene07 1/                          | 241,0     | 227,9       | 13,0           |
| Dic06-Ene-Feb07 1/                          | 237,9     | 220,8       | 17,0           |
| Ene-Feb-Mar07 1/                            | 225,5     | 206,8       | 18,7           |
| Feb-Mar-Abr 1/                              | 222,7     | 205,9       | 16,8           |
| Mar-Abr-May 1/                              | 231,5     | 216,1       | 15,4           |
| Abr-May-Jun 1/                              | 240,1     | 223,2       | 16,9           |
| <b>Variación porcentual</b>                 |           |             |                |
| Respecto a similar período del año anterior | 14,1      | 14,5        | 10,0           |

1/ Hasta el mes de noviembre del año 2006, el marco muestral que utilizó la EPE fue el proveniente del Precenso de 1999-2000. A partir de diciembre de 2006, en base a una evaluación del nivel de representatividad de la muestra se actualizó el marco y diseño muestral con el proveniente del año 2005, asegurando una mejor representatividad y mayor precisión de los indicadores del mercado.

Según grupos de edad, la PEA ocupada es dividida por la PEA ocupada de 60 a 64 años, es decir, aquella que aún no alcanza la edad de la jubilación y la de 65 y más años de edad. En Lima Metropolitana, en el primer grupo, se encuentra 109 mil adultos de 60 a 64 años (48,8%) y en el segundo grupo 114 mil 300 de 65 años y más (51,2%).

En relación a igual trimestre del año anterior, se observa un aumento de 17,5% en el grupo de los de 60 a 64 años y 11,7% en los de 65 años y más de edad.

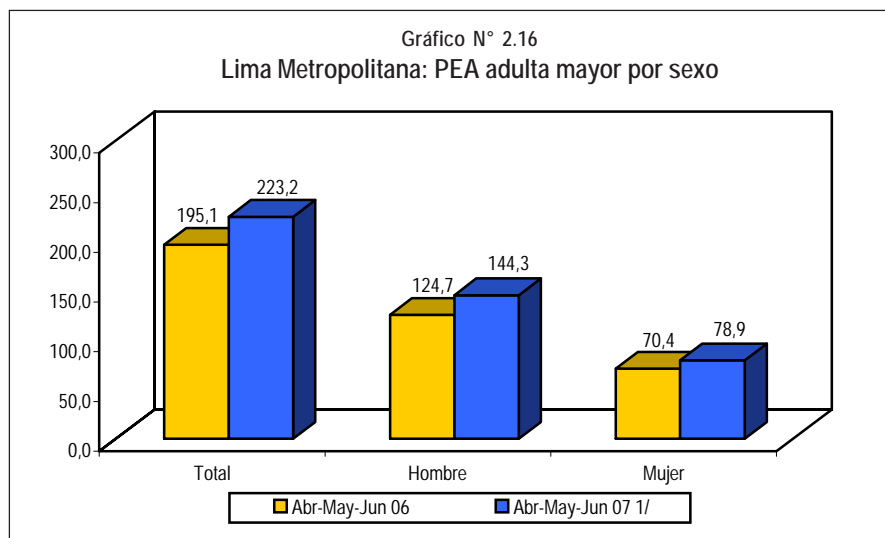

1/ Hasta el mes de noviembre del año 2006, el marco muestral que utilizó la EPE fue el proveniente del Precenso de 1999-2000. A partir de diciembre de 2006, en base a una evaluación del nivel de representatividad de la muestra se actualizó el marco y diseño muestral con el proveniente del año 2005, asegurando una mejor representatividad y mayor precisión de los indicadores del mercado.

**Cuadro N° 2.19**  
**Lima Metropolitana: Población Económicamente Activa**  
**Ocupada de 60 años y más, por grupos de edad**  
**Trimestre móvil: Abr-May-Jun 2002 - Abr-May-Jun 2007**  
(Miles de personas)

| Trimestre Móvil                             | PEA ocupada  | Grupos de edad  |                  |
|---|--------------|-----------------|------------------|
|   |              | De 60 a 64 años | De 65 años y más |
| <b>2002</b>                                 |              |                 |                  |
| Abr-May-Jun                                 | 192,0        | 86,0            | 106,0            |
| <b>2003</b>                                 |              |                 |                  |
| Abr-May-Jun                                 | 196,3        | 93,8            | 102,5            |
| <b>2004</b>                                 |              |                 |                  |
| Abr-May-Jun                                 | 195,3        | 93,3            | 102,0            |
| <b>2005</b>                                 |              |                 |                  |
| Abr-May-Jun                                 | 195,1        | 92,7            | 102,3            |
| <b>2006</b>                                 |              |                 |                  |
| Abr-May-Jun                                 | 195,1        | 92,7            | 102,3            |
| May-Jun-Jul                                 | 189,9        | 95,1            | 94,8             |
| Jun-Jul-Ago                                 | 199,8        | 103,4           | 96,4             |
| Jul-Ago-Set                                 | 203,8        | 104,8           | 99,0             |
| Ago-Set-Oct                                 | 221,1        | 104,3           | 116,8            |
| Set-Oct-Nov                                 | 229,6        | 108,7           | 120,9            |
| Oct-Nov-Dic 1/                              | 234,5        | 117,2           | 117,3            |
| <b>2007</b>                                 |              |                 |                  |
| Nov-Dic06-Ene07 1/                          | 227,9        | 119,0           | 109,0            |
| Dic06-Ene-Feb07 1/                          | 220,8        | 120,9           | 99,9             |
| Ene-Feb-Mar07 1/                            | 206,8        | 115,3           | 91,5             |
| Feb-Mar-Abr 1/                              | 205,9        | 111,0           | 94,9             |
| Mar-Abr-May 1/                              | 216,1        | 109,0           | 107,1            |
| <b>Abr-May-Jun 1/</b>                       | <b>223,2</b> | <b>109,0</b>    | <b>114,3</b>     |
| <b>Variación porcentual</b>                 |              |                 |                  |
| Respecto a similar período del año anterior | 14,5         | 17,5            | 11,7             |

1/ Hasta el mes de noviembre del año 2006, el marco muestral que utilizó la EPE fue el proveniente del Precenso de 1999-2000. A partir de diciembre de 2006, en base a una evaluación del nivel de representatividad de la muestra se actualizó el marco y diseño muestral con el proveniente del año 2005, asegurando una mejor representatividad y mayor precisión de los indicadores del mercado.

Fuente: INEI.-Encuesta Permanente de Empleo, 2002-2007 (EPE) de Lima Metropolitana.

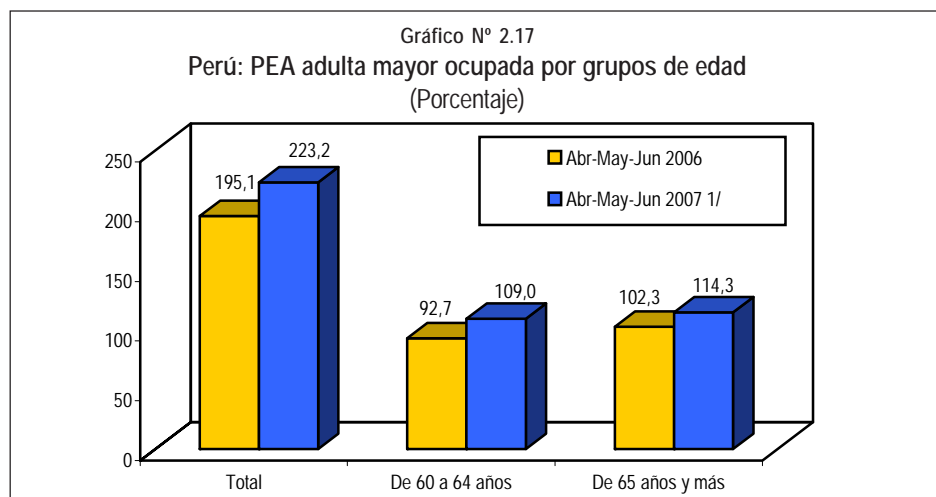

1/ Hasta el mes de noviembre del año 2006, el marco muestral que utilizó la EPE fue el proveniente del Precenso de 1999-2000. A partir de diciembre de 2006, en base a una evaluación del nivel de representatividad de la muestra se actualizó el marco y diseño muestral con el proveniente del año 2005, asegurando una mejor representatividad y mayor precisión de los indicadores del mercado.

## Tasa de Ocupación, Desempleo y Subempleo

La tasa de ocupación - relación entre la PEA ocupada y el total de la PEA - de los adultos mayores de 60 años y más en abril-mayo-junio 2007 fue de 93,0%. De otro lado, la tasa de desempleo abierto - relación entre la PEA desocupada y la PEA total - de los adultos mayores registró 7,0% y el subempleo visible o subempleo por horas - entendido como la relación entre la PEA que trabaja menos de 35 horas semanales pero desea trabajar más horas y la PEA total - fue de 19,4%.

Respecto a similar trimestre del año 2006, se observa que la tasa de ocupación de los adultos mayores de 60 años y más se incrementó ligeramente en 0,3 fracción de punto porcentual. Por su parte, la tasa de desempleo abierto ha disminuido en el mismo porcentaje. Mientras que la tasa de subempleo visible o subempleo por horas registra el mismo nivel.

**Cuadro N° 2.20**  
**Lima Metropolitana: Tasa de ocupación, de desempleo y**  
**subempleo visible de la población de 60 y más años de edad**  
**Trimestre móvil: Abr-May-Jun 2002 - Abr-May-Jun 2007**  
(Porcentaje)

| Trimestre Móvil                             | Tasa de Ocupación | Tasa de Desempleo | Tasa de Subempleo a/ |
|---|-------------------|-------------------|----------------------|
| <b>2002</b>                                 |                   |                   |                      |
| Abr-May-Jun                                 | 87,8              | 12,2              | 21,5                 |
| <b>2003</b>                                 |                   |                   |                      |
| Abr-May-Jun                                 | 91,3              | 8,7               | 21,6                 |
| <b>2004</b>                                 |                   |                   |                      |
| Abr-May-Jun                                 | 88,9              | 11,1              | 18,7                 |
| <b>2005</b>                                 |                   |                   |                      |
| Abr-May-Jun                                 | 92,0              | 8,0               | 19,8                 |
| <b>2006</b>                                 |                   |                   |                      |
| Abr-May-Jun                                 | 92,7              | 7,3               | 19,4                 |
| May-Jun-Jul                                 | 93,8              | 6,2               | 16,3                 |
| Jun-Jul-Ago                                 | 94,6              | 5,4               | 18,4                 |
| Jul-Ago-Set                                 | 94,1              | 5,9               | 19,7                 |
| Ago-Set-Oct                                 | 92,5              | 7,5               | 20,7                 |
| Set-Oct-Nov                                 | 92,5              | 7,5               | 18,4                 |
| Oct-Nov-Dic 1/                              | 95,1              | 4,9               | 19,7                 |
| <b>2007</b>                                 |                   |                   |                      |
| Nov-Dic06-Ene07 1/                          | 94,6              | 5,4               | 19,5                 |
| Dic06-Ene-Feb07 1/                          | 92,8              | 7,2               | 17,2                 |
| Ene-Feb-Mar07 1/                            | 91,7              | 8,3               | 16,3                 |
| Feb-Mar-Abr 1/                              | 92,4              | 7,6               | 18,7                 |
| Mar-Abr-May 1/                              | 93,4              | 6,6               | 18,7                 |
| <b>Abr-May-Jun 1/</b>                       | <b>93,0</b>       | <b>7,0</b>        | <b>19,4</b>          |
| <b>Variación absoluta</b>                   |                   |                   |                      |
| Respecto a similar periodo del año anterior | 0,3               | -0,3              | 0,0                  |

a/ Disponible a partir de setiembre 2001.

1/ Hasta el mes de noviembre del año 2006, el marco muestral que utilizó la EPE fue el proveniente del Precenso de 1999-2000. A partir de diciembre de 2006, en base a una evaluación del nivel de representatividad de la muestra se actualizó el marco y diseño muestral con el proveniente del año 2005, asegurando una mejor representatividad y mayor precisión de los indicadores del mercado.

Fuente: INEI-Encuesta Permanente de Empleo, 2002-2007 (EPE) de Lima Metropolitana.

## Ratio PEA ocupada / PET y Horas trabajadas por semana

El ratio que relaciona la población ocupada con la población en edad de trabajar -relación entre la PEA ocupada y la PET- en los adultos mayores en el trimestre móvil abril-mayo-junio 2007 es de 31,8%. Al comparar con similar periodo del año anterior presenta un incremento de 3,1 puntos porcentuales.

En cuanto al número de horas trabajadas por semana, la EPE muestra que los adultos mayores que trabajaron acumularon en promedio 9,7 millones de horas por semana en el trimestre abril-mayo-junio 2007, cifra que comparada con la obtenida un año atrás implica un incremento de 1,2%.

Cuadro N° 2.21  
Lima Metropolitana: Población de 60 años y más, según Ratio Población Ocupada / Población en Edad de Trabajar y Horas trabajadas por semana  
Trimestre móvil Abr-May-Jun 2002 - Abr-May-Jun 2007

| Trimestre Móvil                             | Ratio PEA Ocupada / PET   | Horas trabajadas por semana (En millones) |
|---|---------------------------|---|
| <b>2002</b>                                 |                           |   |
| Abr-May-Jun                                 | 30,6                      | 8,8                                       |
| <b>2003</b>                                 |                           |   |
| Abr-May-Jun                                 | 29,3                      | 8,6                                       |
| <b>2004</b>                                 |                           |   |
| Abr-May-Jun                                 | 29,6                      | 9,1                                       |
| <b>2005</b>                                 |                           |   |
| Abr-May-Jun                                 | 29,4                      | 9,3                                       |
| <b>2006</b>                                 |                           |   |
| Abr-May-Jun                                 | 28,7                      | 8,5                                       |
| May-Jun-Jul                                 | 28,0                      | 8,8                                       |
| Jun-Jul-Ago                                 | 29,1                      | 9,2                                       |
| Jul-Ago-Set                                 | 30,0                      | 9,2                                       |
| Ago-Set-Oct                                 | 31,6                      | 9,7                                       |
| Set-Oct-Nov                                 | 32,1                      | 10,3                                      |
| Oct-Nov-Dic 1/                              | 33,4                      | 9,9                                       |
| <b>2007</b>                                 |                           |   |
| Nov-Dic06-Ene07 1/                          | 32,6                      | 9,9                                       |
| Dic06-Ene-Feb07 1/                          | 31,6                      | 10,1                                      |
| Ene-Feb-Mar07 1/                            | 29,8                      | 9,6                                       |
| Feb-Mar-Abr 1/                              | 29,6                      | 9,4                                       |
| Mar-Abr-May 1/                              | 31,1                      | 9,7                                       |
| <b>Abr-May-Jun 1/</b>                       | <b>31,8</b>               | <b>9,7</b>                                |
|   | <b>Variación absoluta</b> | <b>Variación porcentual</b>               |
| Respecto a similar periodo del año anterior | 3,1                       | 1,2                                       |

1/ Hasta el mes de noviembre del año 2006, el marco muestral que utilizó la EPE fue el proveniente del Precenso de 1999-2000. A partir de diciembre de 2006, en base a una evaluación del nivel de representatividad de la muestra se actualizó el marco y diseño muestral con el proveniente del año 2005, asegurando una mejor representatividad y mayor precisión de los indicadores del mercado.  
Fuente: INEI.-Encuesta Permanente de Empleo, 2002-2007 (EPE) de Lima Metropolitana.

## Ingreso Promedio Mensual

El ingreso promedio mensual de la población adulta de 60 años y más de edad, en el año móvil julio 2006-junio 2007, fue de 931,9 nuevos soles. Aislado el efecto de cambio metodológico, el ingreso promedio mensual bajo análisis se sitúa en 847,3 nuevos soles, lo que significa una disminución de 15,0%.

Por sexo, se observa que los adultos mayores varones tienen un ingreso promedio mensual de 1 108,0 nuevos soles. Aislado el efecto de cambio metodológico el ingreso promedio mensual se ubicó en 1 076,8 nuevos soles. En las mujeres de este grupo etáreo, el ingreso promedio mensual se ubicó en 619,2 nuevos soles, quitando el efecto de cambio de metodología el ingreso de las mujeres adultas mayores alcanzó los 522,5 nuevos soles.

**Cuadro N° 2.22**  
**Lima Metropolitana: Ingreso Promedio Mensual de la Población de 60 años y más por sexo,**  
**Año móvil: Abril 2002-Marzo 2003 - Abril 06-Marzo 2007**  
**(En nuevos soles corrientes)**

| Año Móvil                         | Total        | Hombre        | Mujer        |
|-----------------------------------|--------------|---------------|--------------|
| <b>2002-2003</b>                  |              |               |              |
| Julio 02-Junio 03                 | 732,4        | 890,8         | 405,8        |
| <b>2003-2004</b>                  |              |               |              |
| Julio 03-Junio 04                 | 791,1        | 983,1         | 415,6        |
| <b>2004-2005</b>                  |              |               |              |
| Julio 04-Junio 05                 | 971,8        | 1159,0        | 593,2        |
| <b>2005-2006</b>                  |              |               |              |
| Febrero 05-Enero 06               | 986,1        | 1193,3        | 579,9        |
| Marzo 05-Febrero 06               | 986,2        | 1204,3        | 551,4        |
| Abril 05-Marzo 06                 | 980,5        | 1196,6        | 542,7        |
| Mayo 05-Abril 06                  | 990,6        | 1206,0        | 558,7        |
| Junio 05-Mayo 06                  | 999,0        | 1214,1        | 564,8        |
| <b>Julio 05-Junio 06</b>          | <b>996,6</b> | <b>1214,9</b> | <b>563,9</b> |
| Agosto 05-Julio 06                | 993,7        | 1227,3        | 540,6        |
| Setiembre 05-Agosto 06            | 1001,5       | 1240,3        | 536,1        |
| Octubre 05-Setiembre 06           | 1012,7       | 1264,6        | 526,4        |
| Noviembre 05-Octubre 06           | 987,0        | 1228,9        | 522,5        |
| Diciembre 05-Noviembre 06         | 963,8        | 1202,3        | 511,4        |
| Ene06-Dic06                       | 958,7        | 1200,3        | 507,9        |
| Ene06-Dic06 (marco actualizado)1/ | 983,5        | 1146,8        | 662,6        |
| <b>2006-2007</b>                  |              |               |              |
| Febrero06-Enero07                 | 940,0        | 1176,5        | 514,5        |
| Febrero06-Enero07 1/              | 996,9        | 1156,0        | 687,4        |
| Marzo06-Febrero07                 | 920,1        | 1150,0        | 518,9        |
| Marzo06-Febrero07 1/              | 996,4        | 1158,3        | 680,6        |
| Abril06-Marzo07                   | 901,2        | 1139,8        | 508,6        |
| Abril06-Marzo07 1/                | 981,2        | 1170,4        | 636,9        |
| Junio 06-Mayo 07                  | 865,2        | 1097,0        | 521,2        |
| Junio 06-Mayo 07 1/               | 944,2        | 1116,7        | 629,5        |
| <b>Julio 06-Junio 07</b>          | <b>847,3</b> | <b>1076,8</b> | <b>522,5</b> |
| Julio 06-Junio 07 1/              | 931,9        | 1108,0        | 619,2        |
| <b>Variación porcentual</b>       |              |               |              |
| Respecto a similar año anterior   | -15,0        | -11,4         | -7,3         |

1/ Hasta el mes de noviembre del año 2006, el marco muestral que utilizó la EPE fue el proveniente del Precenso de 1999-2000. A partir de diciembre de 2006, en base a una evaluación del nivel de representatividad de la muestra se actualizó el marco y diseño muestral con el proveniente del año 2005, asegurando una mejor representatividad y mayor precisión de los indicadores del mercado.

Fuente: INEI.-Encuesta Permanente de Empleo, 2002-2007 (EPE) de Lima Metropolitana.

**Gráfico N° 2.18**  
**Lima Metropolitana: Población de 60 años y más por sexo, según Ingreso Promedio Mensual**  
**Año móvil: Jul05-Jun06 - Jul06-Jun07**  
**(En nuevos soles corrientes)**

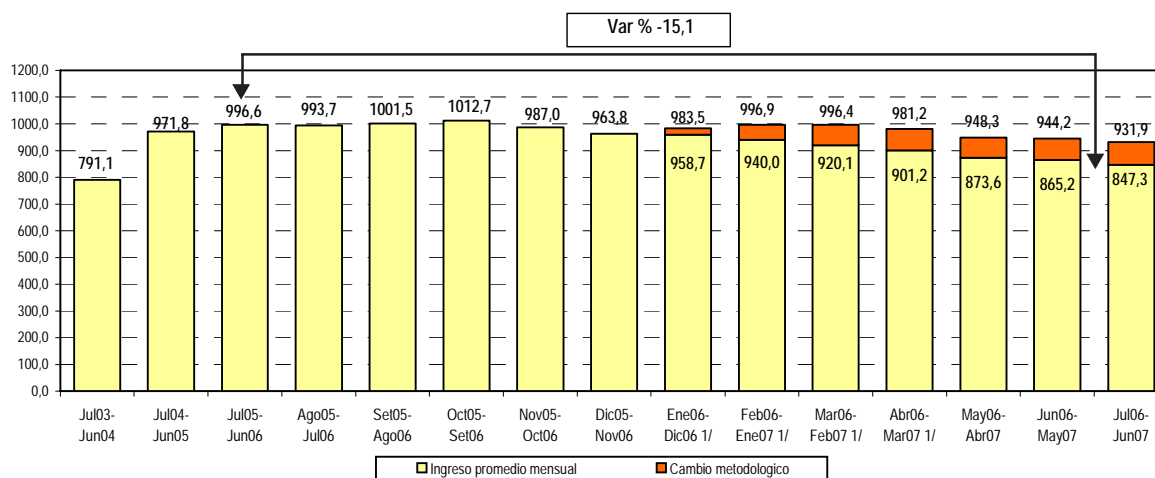

1/ Hasta el mes de noviembre del año 2006, el marco muestral que utilizó la EPE fue el proveniente del Precenso de 1999-2000. A partir de diciembre de 2006, en base a una evaluación del nivel de representatividad de la muestra se actualizó el marco y diseño muestral con el proveniente del año 2005, asegurando una mejor representatividad y mayor precisión de los indicadores del mercado.