

Encuesta Nacional de Hogares sobre Condiciones de Vida en el Perú Abril 2006

El Instituto Nacional de Estadística e Informática (INEI), desde el año 1995 viene ejecutando la Encuesta Nacional de Hogares (ENAHOG). Esta encuesta hasta el año 2002, se realizaba en el cuarto trimestre de cada año, con una cobertura nacional y con niveles de inferencia de los resultados para dominios geográficos de: Costa Urbana, Costa Rural, Sierra Urbana, Sierra Rural, Selva Urbana, Selva Rural y Lima Metropolitana. A partir de mayo del 2003 la ENAHOG deja de lado el diseño de la muestra para la ejecución de la encuesta en períodos de recolección de datos trimestrales, pasando a una encuesta continua con registro de información en las 52 semanas del año.

La cobertura de la encuesta sigue siendo nacional y los niveles de inferencia se obtienen por acumulación de muestra, es decir, la información mensual permite una inferencia a nivel nacional o global (nacional), la información trimestral posibilita inferencias para los dominios de (Costa Urbana, Costa Rural, Sierra Urbana, Sierra Rural, Selva Urbana, Selva Rural y Lima Metropolitana), y la información anual permite inferencias a nivel de departamentos. El tamaño de la muestra efectiva correspondiente al mes de abril del 2006 es de 1 703 hogares y en el trimestre móvil febrero-marzo-abril 2006 es de 5 082 hogares.

I. Resultados Mensuales

Educación

Tasa de asistencia escolar

Según resultados de la Encuesta Nacional de Hogares (ENAHOG) correspondientes al

mes de abril del 2006, el 81,7% de la población entre los 3 y 16 años de edad asiste

Cuadro N° 1.1
Tasa de asistencia escolar de la población de 3 a 16 años de edad, por sexo y grupos de edad

Periodo	Tasa de asistencia escolar (3 a 16 años)	Sexo		Grupos de Edad	
		Hombre	Mujer	6 a 11 años (Educación primaria)	12 a 16 años (Educación secundaria)
2004					
Marzo	14,8	15,4	14,1	17,4	11,5
Abril	76,9	76,2	77,6	80,2	64,9
Mayo	86,6	86,6	86,5	90,4	69,3
Junio	89,3	90,6	88,1	94,2	69,9
Julio	88,4	87,5	89,3	92,2	70,7
Agosto	88,2	89,1	87,3	93,5	71,6
Setiembre	88,0	89,4	86,6	94,4	67,6
Octubre	86,1	85,0	87,4	91,1	67,5
Noviembre	85,6	86,2	85,1	91,2	66,2
Diciembre	82,8	84,3	81,4	88,7	67,6
2005					
Marzo	30,7	30,8	30,6	32,5	28,1
Abril	83,3	82,6	84,0	87,1	70,8
Mayo	88,9	90,1	87,5	93,1	69,2
Junio	87,4	90,0	84,9	92,7	74,7
Julio	88,7	88,4	89,1	96,0	71,2
Agosto	87,1	86,7	87,5	93,7	70,7
Setiembre	88,8	90,3	87,2	94,2	72,2
Octubre	83,4	83,2	83,7	93,1	65,3
Noviembre	84,4	82,9	85,9	93,4	64,1
Diciembre	80,9	82,3	79,4	85,5	65,2
2006					
Marzo	33,8	35,7	31,9	30,7	32,6
Abril	81,7	82,8	80,5	84,5	75,3
Variación absoluta (Puntos porcentuales)					
Respecto al mes anterior	47,9 ***	47,1 ***	48,6 ***	53,8 ***	42,7 ***
Respecto a similar mes del año anterior	-1,6	0,2	-3,5	-2,6	4,5

FUENTE: INEI-Encuesta Nacional de Hogares (continua).

Director Técnico
Alejandro Guzmán

Director Adjunto
Arturo Arias

Directora Ejecutiva
Cirila Gutiérrez

Investigador
Edgardo López

PARA MAYOR
INFORMACIÓN VER
PÁGINA WEB:

www.inei.gob.pe

al colegio. Al analizar según sexo se observa una mayor tasa de asistencia de los hombres (82,8%) que de las mujeres (80,5%). Según edades normativas de asistencia escolar, se observa que los que tienen entre 6 a 11 años (edad normativa para asistir a educación

primaria) registraron una tasa de asistencia del 84,5%; mientras que los que tienen entre 12 a 16 años (edad normativa para asistir a educación secundaria) muestran una tasa de asistencia de 75,3%.¹

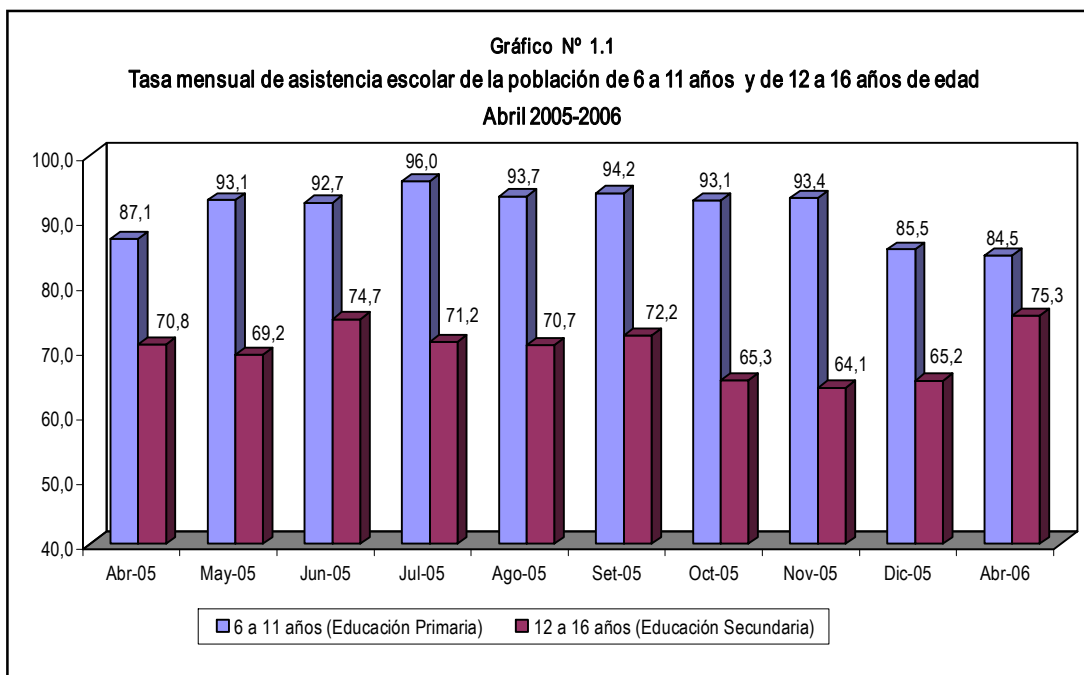

Tasa de inasistencia escolar

En el mes de abril del 2006, el 18,3% de la población entre los 3 y 16 años de edad no asistieron al colegio. Esta proporción alcanza al 53,4% de la población entre los 3 y 5 años (edad normativa de educación inicial). En cambio, entre

la población de 6 a 11 años (edad normativa de educación primaria) la tasa de inasistencia escolar alcanza al 15,5%. En el grupo de 12 a 16 años (edad normativa de educación secundaria), el 24,7%, no asiste al colegio.

Cuadro N° 1.2
Tasa de inasistencia escolar de la población de 3 a 16 años de edad, por sexo y grupos de edad

Periodo	Tasa de inasistencia escolar (3 a 16 años)	Sexo (3 a 16 años)		Grupos de edad	
		Hombre	Mujer	6 a 11 años (Educación primaria)	12 a 16 años (Educación secundaria)
2004					
Marzo	85,2	84,6	85,9	82,6	88,5
Abril	23,1	23,8	22,4	19,8	35,1
Mayo	13,4	13,4	13,5	9,6	30,7
Junio	10,7	9,4	11,9	5,8	30,1
Julio	11,6	12,5	10,7	7,8	29,3
Agosto	11,8	10,9	12,7	6,5	28,4
Setiembre	12,0	10,6	13,4	5,6	32,4
Octubre	13,9	15,0	12,6	8,9	32,5
Noviembre	14,4	13,8	14,9	8,8	33,8
Diciembre	17,2	15,7	18,6	11,3	32,4
2005					
Marzo	69,3	69,2	69,4	67,5	71,9
Abril	16,7	17,4	16,0	12,9	29,2
Mayo	11,1	9,9	12,5	6,9	30,8
Junio	12,6	10,0	15,1	7,3	25,3
Julio	11,3	11,6	10,9	4,0	28,8
Agosto	12,9	13,3	12,5	6,3	29,3
Setiembre	11,2	9,7	12,8	5,8	27,8
Octubre	16,6	16,8	16,3	6,9	34,7
Noviembre	15,6	17,1	14,1	6,6	35,9
Diciembre	19,1	17,7	20,6	14,5	34,8
2006					
Marzo	66,2	64,3	68,1	69,3	67,4
Abril	18,3	17,2	19,5	15,5	24,7
Variación absoluta (Puntos porcentuales)					
Respecto al mes anterior	-47,9 ***	-47,1 ***	-48,6 ***	-53,8 ***	-42,7 ***
Respecto a similar mes del año anterior	1,6	-0,2	3,5	2,6	-4,5

FUENTE: INEI-Encuesta Nacional de Hogares (continúa).

1/ **Nota técnica:** En los cuadros que se incorporan en este Informe se presentan los símbolos de + y *, los cuales indican las diferencias significativas del período analizado respecto a similar período del año anterior (+) y con el período anterior que no se superpone (*). Una + ó * significa diferencia significativa al 10%. Dos ++ ó ** diferencia significativa al 5%. Tres +++ ó *** diferencia significativa al 1%.

Gráfico N° 1.2

Tasa de inasistencia escolar de la población de 6 a 16 años de edad

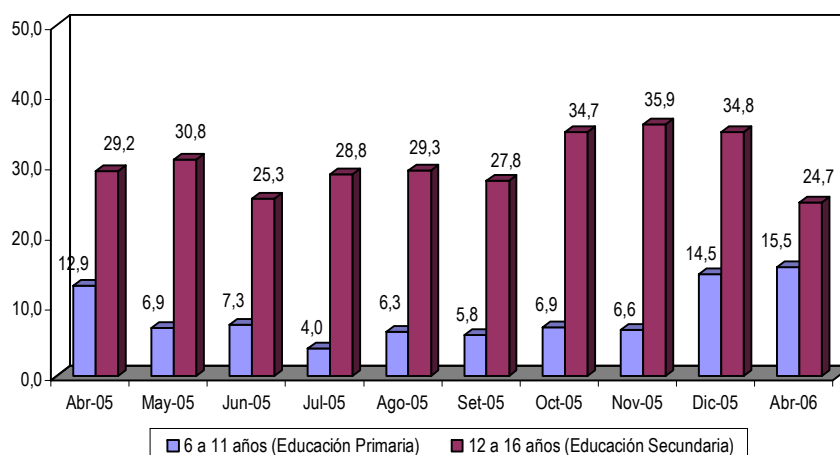

Razones de inasistencia escolar

Los resultados de la ENAHO del mes de abril, revela que la principal razón de inasistencia entre la población de 6 a 16 años de edad fue la falta de recursos económicos 28,6%, un 24,1% indicó como razón de inasistencia "vacaciones escolares" mientras que el 6,3% reportó no interesarle los estudios o no asiste porque sacaba bajas notas, el 3,2% declaró que en su centro poblado no existe centro educativo.

Al comparar los resultados obtenidos respecto a similar mes del año 2005, se observa que la principal razón de inasistencia

decreció en 9,8 puntos porcentuales al pasar de 38,4% (abril 2005) a 28,6% (abril 2006), también se observa un incremento de 2,0 puntos porcentuales en la población que indicó no existe centro de estudios en el centro poblado al pasar de 1,2% (abril 2005) a 3,2 (abril 2006). Por otro lado los que indicaron como razón de inasistencia, vacaciones escolares disminuyó en 4,8 al pasar de 28,9% (abril 2005) a 24,1% (abril 2006) mientras quienes reportaron no asistir por no interesarles los estudios o porque sacaban bajas notas decreció en 2,8 puntos porcentuales.

Cuadro N° 1.3

Población de 6 a 16 años de edad, por razones de inasistencia a un centro de enseñanza regular

Periodo	Razones de inasistencia				
	No existe centro de estudios	Problemas económicos / familiares 1/	No le interesa el estudio / sacaba bajas notas	Otros 2/	Vacaciones escolares
2004					
Marzo	0,3	9,8	1,2	5,1	83,7
Abril	5,2	43,3	10,4	25,6	15,5
Mayo	1,2	66,0	8,3	24,5	-
Junio	3,7	65,7	10,9	19,7	-
Julio	2,2	58,0	14,5	25,2	-
Agosto	3,1	56,5	13,2	27,3	-
Setiembre	5,1	54,9	18,4	21,6	-
Octubre	9,4	69,2	14,4	7,1	-
Noviembre	13,5	55,7	13,7	17,1	-
Diciembre	6,1	46,9	8,6	10,9	27,5
2005					
Marzo	0,4	8,1	1,1	3,4	87,1
Abril	1,2	38,4	9,1	22,4	28,9
Mayo	8,4	57,8	11,8	22,0	-
Junio	3,9	62,1	19,9	14,2	-
Julio	1,5	51,4	30,7	16,3	-
Agosto	9,8	44,8	23,5	21,9	-
Setiembre	3,0	63,0	16,2	17,8	-
Octubre	6,4	61,6	16,8	15,2	-
Noviembre	8,7	62,1	18,7	10,6	-
Diciembre	0,3	47,1	6,6	7,7	38,3
2006					
Marzo	0,2	8,1	1,9	4,5	85,3
Abril	3,2	28,6	6,3	37,8	24,1
Variación absoluta (Puntos porcentuales)					
Respecto al mes Anterior	3,0	20,5 ***	4,4 **	33,3 ***	-61,2 ***
Respecto a similar mes del año anterior	2,0	-9,8	-2,8	15,4	-4,8

1/ Incluye a los que dejaron de estudiar por trabajar y a los que se dedican a los quehaceres del hogar

2/ Incluye: enfermedad o accidente, terminó sus estudios.

FUENTE: INEI-Encuesta Nacional de Hogares (continua).

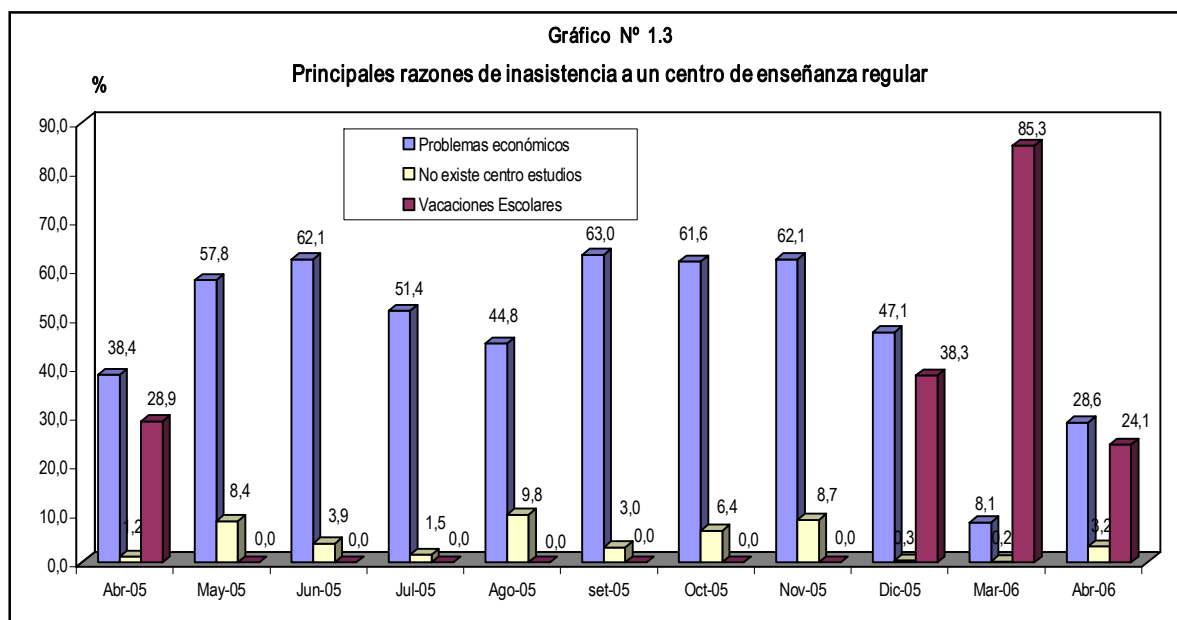

Salud

Población con algún tipo de malestar o enfermedad

Según resultados de la Encuesta Nacional de Hogares correspondiente al mes de abril del 2006, el 50,3% de la población del país presentó algún problema de salud. Al analizar de acuerdo al tipo de problema de salud, se detectó

que el 29,3% fue de enfermedad o accidente y el 27,2% algún tipo de síntoma o malestar.

Al comparar con el nivel obtenido en similar mes del año pasado se observa que la población con algún problema de salud se

Cuadro N° 1.4

Población con algún tipo de malestar o enfermedad en las últimas 4 semanas

Periodo	Con algún tipo de problema de salud	Población con algún tipo de malestar o enfermedad		No tuvo malestar 1/
		Síntoma o malestar	Enfermedad / accidente	
2004				
Enero	52,0	30,4	31,5	48,0
Febrero	51,5	31,6	29,7	48,5
Marzo	49,9	30,4	29,0	50,1
Abril	47,2	28,3	27,9	52,8
Mayo	50,8	28,5	31,3	49,2
Junio	52,0	29,6	32,6	48,0
Julio	51,7	29,5	30,5	48,3
Agosto	50,7	28,1	31,2	49,3
Setiembre	51,0	27,5	30,5	49,0
Octubre	50,5	28,4	28,0	49,5
Noviembre	51,0	27,2	29,6	49,0
Diciembre	48,6	26,8	27,3	51,4
2005				
Enero	45,7	23,9	26,4	54,3
Febrero	46,1	24,9	25,9	53,9
Marzo	43,2	24,5	23,9	56,8
Abril	46,5	25,4	26,6	53,5
Mayo	49,6	27,1	29,5	50,4
Junio	49,1	24,4	31,1	50,9
Julio	51,4	25,5	32,2	48,6
Agosto	50,8	26,7	30,7	49,2
Setiembre	54,6	28,3	32,5	45,4
Octubre	52,8	27,6	31,4	47,2
Noviembre	51,7	27,0	30,2	48,3
Diciembre	49,6	26,2	29,5	50,4
2006				
Enero	49,3	26,7	28,2	50,7
Febrero	45,1	25,9	24,0	54,9
Marzo	47,7	26,5	26,7	52,3
Abril	50,3	27,2	29,3	49,7
Variación absoluta (Puntos porcentuales)				
Respecto al mes anterior	2,6	0,7	2,6	-2,6
Respecto a similar mes del año anterior	3,8 ++	1,8	2,7 +	-3,8 ++

1/ Incluye "embarazo y/o parto".

FUENTE: INEI-Encuesta Nacional de Hogares (continua).

incrementó en 3,8 puntos porcentuales al pasar de 46,5% a 50,3%. El mayor incremento se produjo entre la población que padeció enfermedad o accidente que aumentó en 2,7 puntos porcentuales, mientras quienes reportaron padecer de síntoma o malestar se incrementaron en 1,8 puntos porcentuales.

Respecto al mes anterior (marzo 2006), la población con algún problema de salud y quienes señalaron enfermedad o accidente se incrementó en 2,6 puntos porcentuales respectivamente. Los que tienen malestar o síntoma aumentó en 0,7 puntos porcentuales.

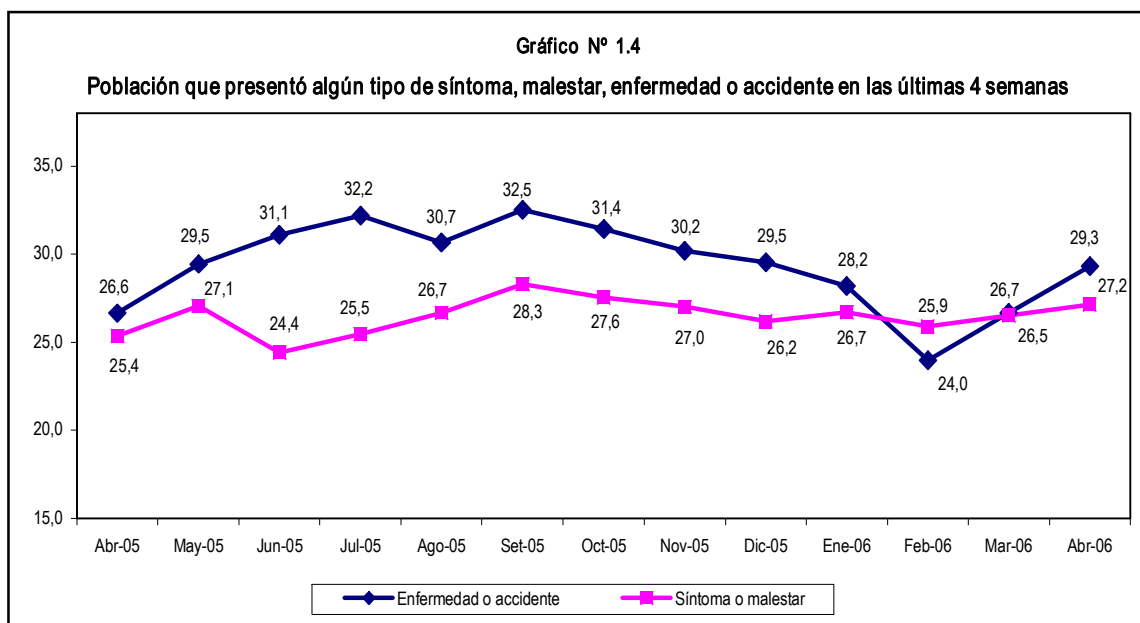

Lugar donde realizó la consulta de salud

Del total de población que presentó algún problema de salud, el 22,0% acudió a consultar a un establecimiento de salud del sector público, como son hospitales, centros de salud del MINSA, ESSALUD ó FF.AA./PNP; el 5,9%

acudió a establecimientos de salud del sector privado como clínicas y consultorios particulares; mientras que el 72,4% no buscó atención o consultaron en farmacia o botica, su domicilio, casa de huesero, curandero.

Cuadro N° 1.5
Lugar donde realizó la consulta de salud

Periodo	Lugar donde realizó la consulta de salud		
	Sector público	Sector privado	No buscó atención ^{1/}
2004			
Enero	28,5	4,4	68,0
Febrero	28,1	4,4	68,1
Marzo	30,1	4,9	65,9
Abril	26,8	5,9	67,8
Mayo	22,1	5,1	73,3
Junio	24,7	4,9	70,9
Julio	26,9	3,9	69,9
Agosto	25,8	4,8	70,1
Setiembre	23,8	5,1	71,7
Octubre	24,8	5,5	70,1
Noviembre	26,8	4,8	68,8
Diciembre	26,5	4,0	69,8
2005			
Enero	23,2	4,3	72,9
Febrero	27,0	5,0	68,8
Marzo	21,4	4,5	74,6
Abril	23,8	5,4	71,6
Mayo	21,7	4,6	74,2
Junio	24,4	5,9	70,3
Julio	24,1	4,3	72,2
Agosto	23,4	5,1	72,0
Setiembre	23,6	5,4	71,4
Octubre	22,7	5,7	72,1
Noviembre	23,5	4,7	72,4
Diciembre	25,7	4,0	71,0
2006			
Enero	21,4	4,3	74,7
Febrero	22,8	6,0	72,2
Marzo	21,9	6,1	72,6
Abril	22,0	5,9	72,4
Variación absoluta (Puntos porcentuales)			
Respecto al mes anterior	0,1	-0,2	-0,2
Respecto a similar mes del año anterior	-1,8	0,5	0,8

^{1/} Incluye "embarazo y/o parto".

FUENTE: INEI-Encuesta Nacional de Hogares (continua).

Comparado con similar mes del año 2005 la proporción de población que consultó en establecimientos de salud del sector público disminuyó en 1,8 puntos porcentuales al pasar de 23,8% a 22,0%; mientras que la proporción de población que consultó en establecimientos privados

se incrementó en 0,5 puntos porcentuales, al pasar de 5,4 a 5,9%. Asimismo, la población que no buscó atención o que consultaron en farmacia o botica, su domicilio, casa de huesero, curandero se incrementó en 0,8 puntos porcentuales, pasando de 71,6% a 72,4%

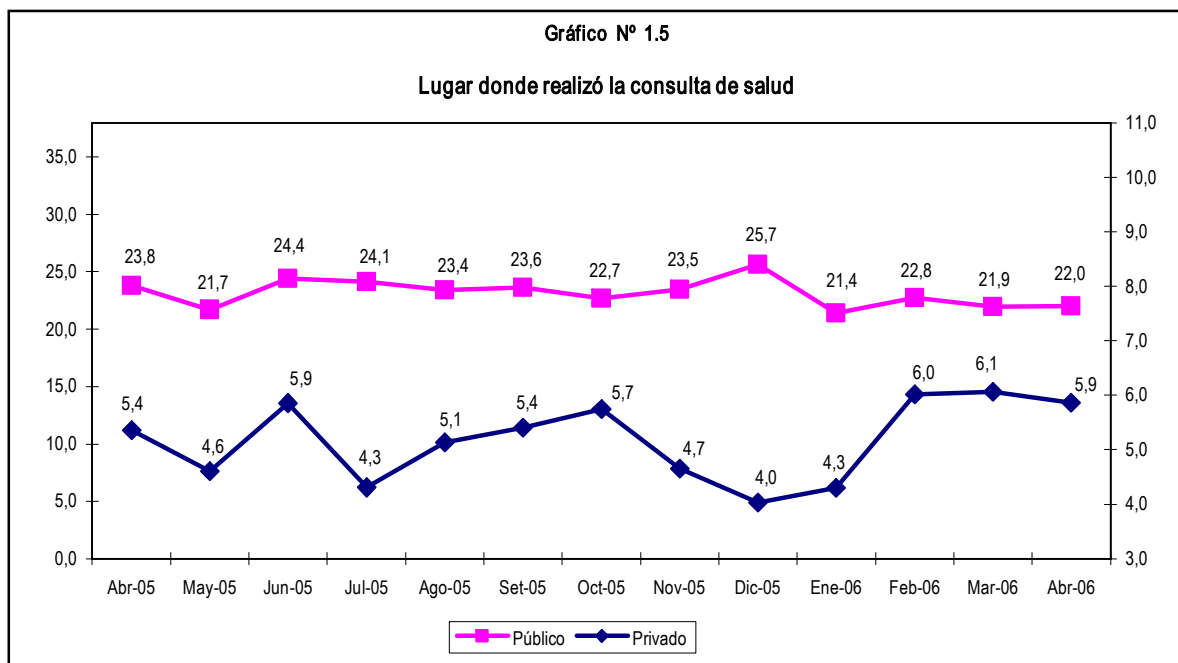

Efectividad de la atención en salud

En la ENAHO se indaga acerca de la solución o no de los problemas de salud de las personas que buscaron atención. En el mes de abril del 2006, el

73,0% de la población que acudió a consultar a un establecimiento de salud manifestó que la atención, prescripción e indicaciones que le brindó el personal

Cuadro N° 1.6

Población según si se solucionó el problema de salud por el cual buscó atención

Periodo	Se solucionó el problema de salud por el cual buscó atención				
	Total	Si, le ayudo	No, el tratamiento no es el adecuado	Aun no concluye el tratamiento	No, otro 1/
2004					
Julio	100,0	83,0	3,8	10,4	2,8
Agosto	100,0	82,5	2,1	13,9	1,5
Setiembre	100,0	83,6	2,9	12,2	1,2
Octubre	100,0	83,5	2,5	10,6	3,4
Noviembre	100,0	80,3	3,1	14,4	2,2
Diciembre	100,0	81,2	2,4	14,7	1,6
2005					
Enero	100,0	83,8	2,5	12,8	1,0
Febrero	100,0	80,9	2,6	15,2	1,2
Marzo	100,0	76,5	3,8	17,1	2,6
Abril	100,0	79,9	4,0	14,7	1,3
Mayo	100,0	77,0	2,8	17,7	2,6
Junio	100,0	80,3	1,9	16,7	1,1
Julio	100,0	80,5	2,3	15,1	2,1
Agosto	100,0	83,9	3,4	12,4	0,4
Setiembre	100,0	79,6	2,1	17,5	0,8
Octubre	100,0	79,9	3,0	16,1	0,9
Noviembre	100,0	76,8	3,2	17,8	2,2
Diciembre	100,0	79,6	3,0	15,9	1,5
2006					
Enero	100,0	74,2	4,0	20,2	1,6
Febrero	100,0	73,6	2,1	22,8	1,5
Marzo	100,0	73,6	2,7	22,0	1,8
Abril	100,0	73,0	4,1	20,6	2,4
Variación absoluta (Puntos porcentuales)					
Respecto al mes anterior		-0,6	1,4	-1,4	0,6
Respecto a similar mes del año anterior		-6,9 ++	0,1	5,9 ++	1,1

1/ Incluye: Por que no tuvo dinero para medicamentos, por que no siguio las indicaciones del médico

FUENTE: INEI-Encuesta Nacional de Hogares (continúa).

de salud "sí le ayudó a solucionar su problema de salud"; el 20,6% reportó que "aún no concluye el tratamiento", el 4,1% indicó que "el tratamiento no es el adecuado" y el 2,4% reportó que "no tuvo dinero para medicamentos y no siguió las indicaciones del médico".

Comparando con similar mes del año pasado, se observó una disminución de 6,9 puntos porcentuales entre los que manifestaron que "sí le ayudó a solucionar su problema de salud" al pasar de 79,9% a 73,0%, siendo tal diferencia estadísticamente significativa. Mientras, los que

indicaron que "aún no concluye el tratamiento", "el tratamiento no es el adecuado" y los que "no tuvieron dinero para medicamentos y por ello no siguieron las indicaciones del médico" se incrementaron en 5,9, 0,1 y 1,1 puntos porcentuales, respectivamente.

Respecto al mes anterior (marzo 2006), la proporción de personas que manifestaron que "sí le ayudó a solucionar su problema de salud" disminuyó ligeramente (0,6 puntos porcentuales); mientras que se incrementó en 1,4 puntos porcentuales los que manifestaron que "el tratamiento recibido no es el adecuado".

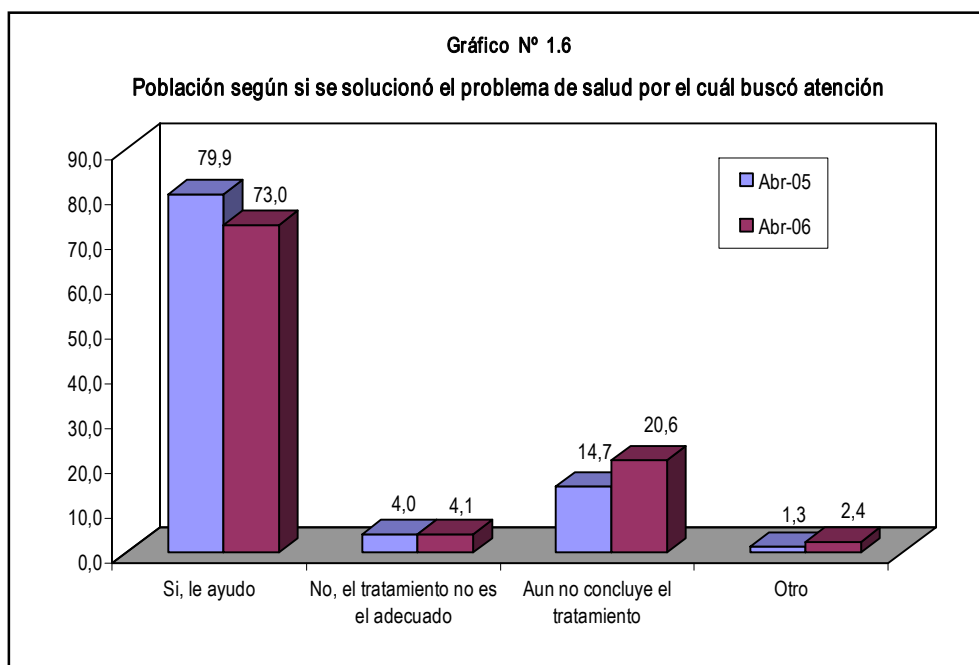

Razones de no acceso a la atención en salud

La Encuesta Nacional de Hogares correspondiente al mes de abril del 2006 revela que el 65,3% de la población que teniendo un problema de salud no consultó porque consideró que no fue necesario recibir atención o utilizaron remedios caseros para su alivio. El 24,5% manifestó que no recibió atención en salud por falta de dinero, el 13,9% fue por que no tenía seguro o por falta de tiempo o maltrato del personal de salud, el 11,4% no lo hizo por que el establecimiento de salud queda lejos, falta de confianza o demoran en la atención.

La población que indicó como principal razón de no acceso a la atención de salud en el mes de abril

2006, se debió a que "no fue necesario o utiliza remedios caseros", la cual disminuyó en 0,9 puntos porcentuales con respecto a similar mes del 2005 (al pasar de 66,2% a 65,3%). La misma tendencia presentó la población que manifestó "falta de dinero" disminuyendo en 1,8 puntos porcentuales, (al pasar de 26,3% a 24,5%). Por el contrario la población que manifestó como razón "queda lejos, falta de confianza o demoran mucho en atender" y "otros que incluye: no tiene seguro, falta de tiempo, por maltrato del personal de salud" se incrementaron en 0,3 y 01 puntos porcentuales, (al pasar de 11,1% a 11,4%. y 13,8% a 13,9%) respectivamente.

Cuadro N° 1.7

Razones de no acceso a un establecimiento de salud

Periodo	Razones de no acceso a un establecimiento de salud			
	Falta de dinero	Queda lejos/Falta confianza /Demoran	No fue necesario /Remedios caseros1/	Otro 2 /
2004				
Enero	25,2	13,6	69,6	10,6
Febrero	26,2	11,1	71,7	9,1
Marzo	27,9	13,4	71,1	10,0
Abril	26,8	14,5	67,9	9,3
Mayo	26,5	14,8	68,4	9,7
Junio	28,8	13,8	69,1	10,4
Julio	25,0	12,2	62,1	15,3
Agosto	22,5	14,6	68,2	11,7
Setiembre	22,4	11,3	72,9	10,6
Octubre	26,7	14,6	67,2	12,1
Noviembre	23,7	15,2	69,9	10,9
Diciembre	23,4	12,6	69,5	12,8
2005				
Enero	25,2	15,8	68,5	12,1
Febrero	27,2	11,9	65,3	11,8
Marzo	27,6	11,4	68,7	13,0
Abril	26,3	11,1	66,2	13,8
Mayo	23,7	13,2	68,0	13,3
Junio	24,5	11,2	67,0	12,9
Julio	24,0	9,3	67,0	13,7
Agosto	22,1	15,1	67,1	13,0
Setiembre	24,8	9,4	66,7	15,0
Octubre	25,3	11,9	66,2	14,3
Noviembre	24,8	13,9	67,8	12,2
Diciembre	25,1	10,3	66,8	13,8
2006				
Enero	24,1	13,2	67,5	13,0
Febrero	24,7	11,4	67,4	12,5
Marzo	25,0	10,0	65,8	13,5
Abril	24,5	11,4	65,3	13,9
Variación absoluta (Puntos porcentuales)				
Respecto al mes anterior	-0,5	1,4	-0,5	0,4
Respecto a similar mes del año anterior	-1,8	0,3	-0,9	0,1

1/ Incluye "Se autorecetó".

2/ Incluye "No tiene seguro, falta de tiempo, por maltrato del personal de salud".

FUENTE: INEI-Encuesta Nacional de Hogares (continua).

Gráfico 1.7

Razones de no acceso a un establecimiento de salud

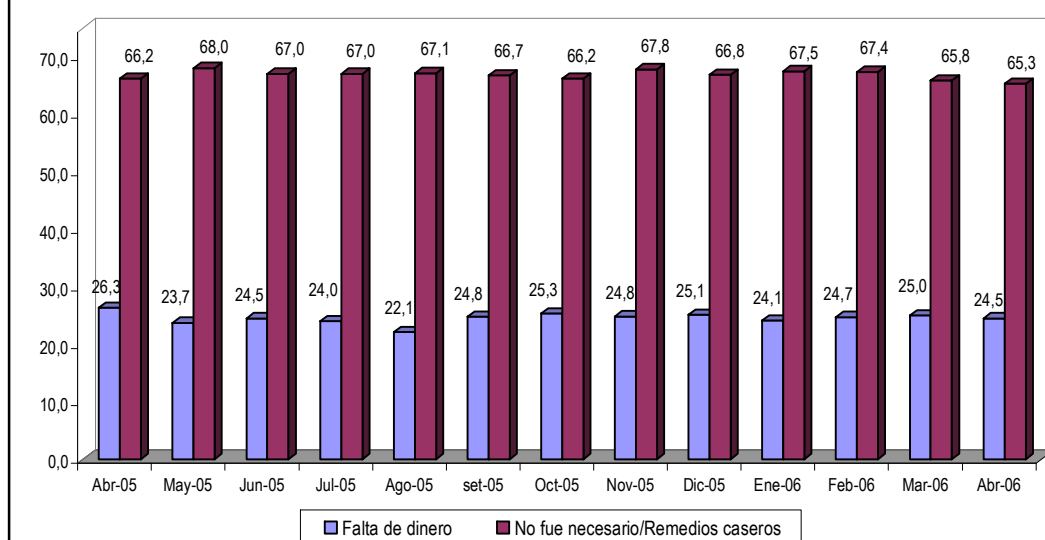

Programas Sociales

Hogares beneficiados con algún tipo de programa alimentario

La Encuesta Nacional de Hogares del mes de abril del 2006, revela que el 29,9% de los hogares del país tiene al menos a un miembro beneficiario de algún tipo de programa alimentario como son: vaso de leche, comedor popular, desayuno escolar, papilla o yapita (PACFO), canasta alimentaria (PANFAR) y

otros. Al comparar con el nivel de acceso de los hogares de similar mes del año 2005, se observa que se ha incrementado en 0,8 puntos porcentuales; mientras que respecto al mes anterior (marzo 2006) ha disminuido en 0,7 puntos porcentuales (30,6%).

Cuadro N° 1.8

Hogares beneficiados con algún tipo de programa alimentario

Periodo	Hogares beneficiados	
	Si	No
2004		
Enero	43,4	56,6
Febrero	39,0	61,0
Marzo	40,2	59,8
Abril	32,6	67,4
Mayo	34,5	65,5
Junio	40,8	59,2
Julio	45,1	54,9
Agosto	40,1	59,9
Setiembre	42,0	58,0
Octubre	43,9	56,1
Noviembre	42,4	57,6
Diciembre	43,2	56,8
2005		
Enero	40,2	59,8
Febrero	34,0	66,0
Marzo	35,4	64,6
Abril	29,1	70,9
Mayo	37,0	63,0
Junio	37,4	62,6
Julio	40,4	59,6
Agosto	39,1	60,9
Setiembre	42,0	58,0
Octubre	41,1	58,9
Noviembre	42,0	58,0
Diciembre	42,3	57,7
2006		
Enero	38,6	61,4
Febrero	36,2	63,8
Marzo	30,6	69,4
Abril	29,9	70,1
Variación absoluta (Puntos porcentuales)		
Respecto al mes anterior	-0,7	0,7
Respecto a similar mes del año anterior	0,8	-0,8

FUENTE: INEI-Encuesta Nacional de Hogares (continua).

Gráfico N° 1.8

Hogares beneficiados con algún tipo de programa social

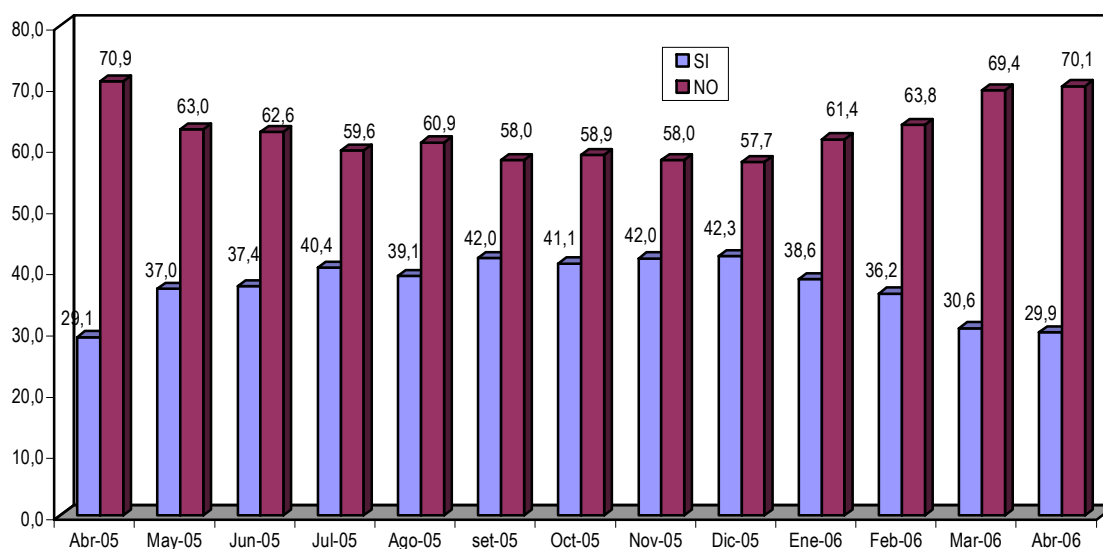

Al analizar según el tipo de programa alimentario al cual acceden, se observa que la mayoría se benefició del programa alimentario del vaso de leche (82,0%); mientras que los hogares que se beneficiaron por

"otros programas alimentarios" como son: Comedor popular, desayuno escolar, papilla o yapita (PACFO), canasta alimentaria (PANFAR) representó el 32,8%.

Al comparar con similar mes del año 2005, se observa que los hogares que tuvieron acceso al programa del vaso de leche se incrementó en 1,8 puntos porcentuales (al pasar de 80,2% a 82,0%). Por el contrario, los hogares que accedieron a otros

programas alimentarios, disminuyeron en 5,2 puntos porcentuales (al pasar de 38,0% a 32,8%). Respecto al mes anterior, los hogares beneficiarios de programas alimentarios se incrementaron en 6,4 puntos porcentuales.

Cuadro N° 1.9

Hogares beneficiados con algún tipo de programa alimentario, según vaso de leche y otros programas

Periodo	Hogares beneficiados	
	Vaso de leche	Otros ^{1/}
2004		
Enero	76,4	50,7
Febrero	74,0	53,6
Marzo	79,3	41,1
Abril	87,6	24,1
Mayo	80,8	40,8
Junio	75,9	48,7
Julio	76,3	50,2
Agosto	76,2	54,4
Setiembre	76,6	52,0
Octubre	74,6	58,5
Noviembre	72,1	57,9
Diciembre	75,9	55,4
2005		
Enero	74,5	56,1
Febrero	75,0	50,7
Marzo	79,9	38,3
Abril	80,2	38,0
Mayo	72,7	54,4
Junio	66,3	62,0
Julio	73,2	56,5
Agosto	74,1	58,3
Setiembre	70,1	60,3
Octubre	74,1	57,6
Noviembre	69,7	59,5
Diciembre	72,8	59,6
2006		
Enero	74,8	51,8
Febrero	74,0	53,7
Marzo	75,6	44,8
Abril	82,0	32,8
Variación absoluta (Puntos porcentuales)		
Respecto al mes anterior	6,4	-12,0 **
Respecto a similar mes del año anterior	1,8	-5,2

1/ Incluye "Comedor popular, desayuno escolar, Papilla o "yapita" (PACFO), Canasta alimentaria (PANFAR) y otros".
FUENTE: INEI-Encuesta Nacional de Hogares (continua).

Gráfico N° 1.9

Hogares beneficiados con el programa alimentario del vaso de leche

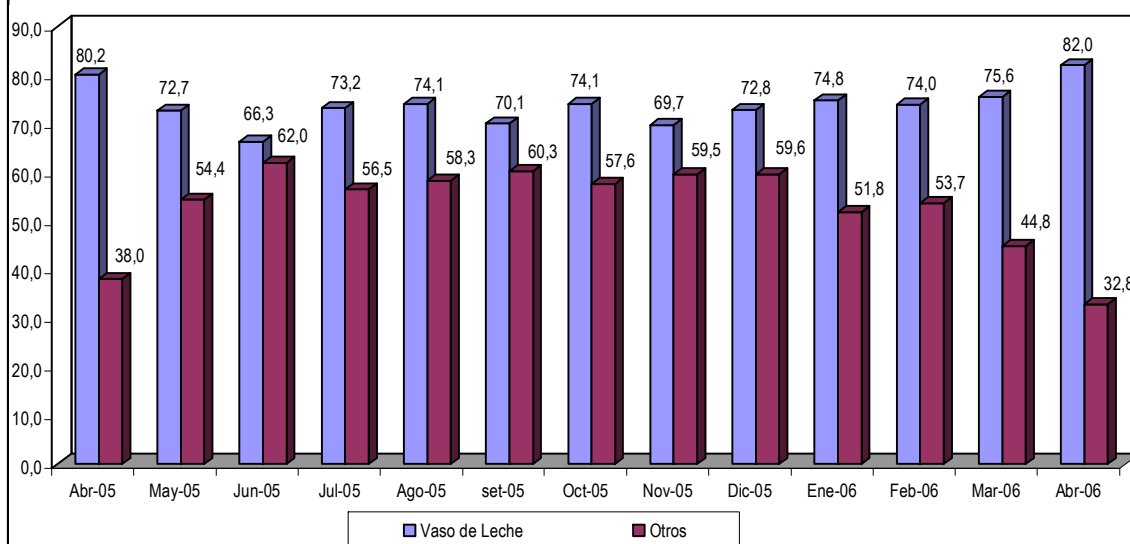

II. Resultados Trimestre Móvil

Educación

Tasa de asistencia escolar

Según resultados de la Encuesta Nacional de Hogares (ENAH) correspondientes al trimestre móvil febrero-marzo-abril del 2006, el 38,0% de la población entre los 3 y 16 años de edad asiste al colegio. Según sexo se observa una tasa de asistencia de los hombres de 39,0% y de las mujeres de 37,0%. Según edades normativas de asistencia escolar, se observa que los que tienen entre 6 a 11 años (edad normativa para

asistir a educación primaria) registraron una tasa de asistencia de 37,9%; mientras que los que tienen entre 12 a 16 años (edad normativa para asistir a educación secundaria) muestran una tasa de asistencia de 35,6%.¹ Es de aclarar que las tasas de asistencia escolar de este trimestre están afectadas por el período vacacional de los meses de febrero y marzo.

Cuadro N° 2.1.1
Perú: Tasa de asistencia escolar, de la población de 3 a 16 años de edad, por sexo y grupos de edad

Periodo	Tasa de asistencia escolar (3 a 16 años)	Sexo		Grupos de Edad		
		Hombre	Mujer	3 a 5 años (Educación inicial)	6 a 11 años (Educación primaria)	12 a 16 años (Educación secundaria)
2001						
2001-IV Trimestre	85,1	85,6	84,6	50,6	91,8	66,2
2002						
2002-IV Trimestre	85,2	85,5	84,8	49,0	90,0	67,6
2003						
Feb03-Mar03-Abr03
2004						
Nov03-Dic03-Ene04	55,9	56,9	54,8	32,0	61,6	44,4
Dic03-Ene04-Feb04	29,4	29,5	29,3	17,1	32,6	23,1
Ene04-Feb04-Mar04	5,2	5,4	4,9	2,2	5,9	4,4
Feb04-Mar04-Abr04	31,9	31,4	32,4	19,9	33,0	27,3
Mar04-Abr04-May04	59,9	60,1	59,7	37,2	63,0	49,7
Abr04-May04-Jun04	83,6	84,1	83,1	56,3	88,1	67,6
May04-Jun04-Jul04	87,6	87,8	87,4	62,6	92,2	69,4
Jun04-Jul04-Ago04	88,4	88,7	88,0	64,3	93,5	70,2
Jul04-Ago04-Set04	87,8	88,0	87,6	62,1	93,3	70,0
Ago04-Set04-Oct04	87,4	87,7	87,0	61,0	92,6	69,0
Set04-Oct04-Nov04	86,4	86,7	86,1	58,4	91,9	67,2
Oct04-Nov04-Dic04	85,0	85,2	84,7	54,6	90,5	67,3
2005						
Nov04-Dic04-Ene05	54,8	54,5	55,2	34,3	57,7	44,2
Dic04-Ene05-Feb05	28,6	29,2	28,0	17,5	30,3	23,1
Ene05-Feb05-Mar05	9,3	9,6	9,1	4,4	9,9	8,6
Feb05-Mar05-Abr05	38,4	38,9	38,0	20,9	40,3	34,4
Mar05-Abr05-May05	66,9	67,1	66,8	41,6	70,0	56,2
Abr05-May05-Jun05	86,4	87,5	85,3	56,7	90,9	71,4
May05-Jun05-Jul05	88,2	89,3	87,1	59,6	94,1	71,0
Jun05-Jul05-Ago05	87,8	88,3	87,2	59,2	94,2	71,6
Jul05-Ago05-Set05	88,1	88,3	87,8	59,5	94,8	71,0
Ago05-Set05-Oct05	86,6	86,8	86,4	57,6	93,5	69,2
Set05-Oct05-Nov05	85,4	85,4	85,5	53,1	93,3	66,7
Oct05-Nov05-Dic05	82,7	82,5	82,8	48,9	90,3	64,4
2006						
Nov05-Dic05-Ene06	53,4	53,4	53,5	31,8	58,8	40,2
Dic05-Ene06-Feb06	27,7	28,8	26,7	17,2	29,7	21,9
Ene06-Feb06-Mar06	10,4	11,1	9,7	6,9	9,1	10,6
Feb06-Mar06-Abr06	38,0	39,0	37,0	22,8	37,9	35,6
Variación absoluta (Puntos porcentuales)						
Respecto al trimestre						
Nov05-Dic05-Ene06	-15,4 ***	-14,4 ***	-16,5 ***	-9,0 ***	-20,9 ***	-4,6
Respecto a similar trimestre del año anterior	-0,4	0,1	-1,0	1,9	-2,4	1,2

FUENTE: INEI-Encuesta Nacional de Hogares 2001-IV, 2002-IV Trimestre, ENAH continua

En el trimestre en análisis se registró en Lima Metropolitana una tasa de asistencia escolar de 49,7% de la población entre los 3 y 16 años de edad, siendo superior 11,7 puntos porcentuales más que el promedio nacional. Al analizar según el

sexo de las personas, se observa una mayor tasa de asistencia de los hombres de (52,9%) que de las mujeres (46,4%). Según edades normativas de asistencia escolar, se observa que los que tienen entre 6 a 11 años (edad normativa para asistir a educación

1/ Nota técnica: En los cuadros que se incorporan en este Informe se presentan los símbolos de + y *, los cuales indican las diferencias significativas del período analizado respecto a similar período del año anterior (+) y con el período anterior que no se superpone (*). Una + ó * significa diferencia significativa al 10%. Dos ++ ó ** diferencia significativa al 5%. Tres +++ ó *** diferencia significativa al 1%.

primaria) registraron una tasa de asistencia del 45,9%; mientras que los que tienen entre 12 a 16 años (edad normativa para asistir a educación

secundaria) muestran una tasa de asistencia de 47,2%, en ambos casos es mayor que la registrada a nivel nacional.

Cuadro N° 2.1.2

Lima Metropolitana: Tasa de asistencia escolar, de la población de 3 a 16 años de edad, por sexo y grupos de edad

Periodo	Tasa de asistencia escolar (3 a 16 años)	Sexo		Grupos de Edad		
		Hombre	Mujer	3 a 5 años (Educación inicial)	6 a 11 años (Educación primaria)	12 a 16 años (Educación secundaria)
2001						
2001-IV Trimestre	89,0	88,8	89,2	61,6	92,7	77,5
2002						
2002-IV Trimestre	89,5	89,5	89,5	59,3	89,3	79,2
2003						
Feb03-Mar03-Abr03
2004						
Nov03-Dic03-Ene04	58,9	63,0	55,2	47,7	57,8	52,5
Dic03-Ene04-Feb04	28,2	28,9	27,5	23,2	28,4	24,6
Ene04-Feb04-Mar04	9,8	10,4	9,3	5,0	11,9	7,2
Feb04-Mar04-Abr04	44,0	40,7	47,2	34,9	44,7	35,5
Mar04-Abr04-May04	70,0	69,2	70,7	55,6	69,2	58,3
Abr04-May04-Jun04	91,9	91,3	92,5	74,5	91,9	80,1
May04-Jun04-Jul04	95,0	93,8	96,3	86,1	94,0	84,9
Jun04-Jul04-Ago04	95,6	93,8	97,4	87,5	95,9	86,7
Jul04-Ago04-Set04	94,7	92,6	96,7	82,8	94,9	86,5
Ago04-Set04-Oct04	94,5	94,2	94,9	79,7	90,7	84,4
Set04-Oct04-Nov04	93,4	92,8	94,1	76,1	90,9	81,2
Oct04-Nov04-Dic04	92,5	91,3	93,8	72,5	90,9	80,4
2005						
Nov04-Dic04-Ene05	58,9	55,9	61,8	44,2	59,2	51,0
Dic04-Ene05-Feb05	28,8	27,0	30,5	22,9	28,9	24,2
Ene05-Feb05-Mar05	14,8	17,4	12,1	8,9	14,6	14,3
Feb05-Mar05-Abr05	46,8	48,8	44,8	36,6	45,3	41,8
Mar05-Abr05-May05	75,5	77,0	73,9	60,3	74,2	65,6
Abr05-May05-Jun05	91,0	93,6	88,8	73,4	92,0	79,2
May05-Jun05-Jul05	93,0	93,8	92,2	71,1	93,3	88,0
Jun05-Jul05-Ago05	93,5	93,8	93,1	74,1	93,5	90,6
Jul05-Ago05-Set05	94,8	94,7	94,9	78,3	93,3	89,7
Ago05-Set05-Oct05	94,4	94,2	94,8	81,9	91,3	85,0
Set05-Oct05-Nov05	92,5	93,2	91,8	70,7	92,2	77,1
Oct05-Nov05-Dic05	84,1	84,4	83,9	55,5	86,2	70,7
2006						
Nov05-Dic05-Ene06	50,9	49,6	52,2	32,1	54,6	38,1
Dic05-Ene06-Feb06	25,3	24,8	25,7	18,4	25,9	20,1
Ene06-Feb06-Mar06	18,8	22,3	15,0	15,7	15,4	18,9
Feb06-Mar06-Abr06	49,7	52,9	46,4	39,1	45,9	47,2
Variación absoluta (Puntos porcentuales)						
Respecto al trimestre Nov05-Dic05-Ene06	-1,2	3,3	-5,8	7,0	-8,7	9,1
Respecto a similar trimestre del año anterior	2,9	4,1	1,6	2,5	0,6	5,4

FUENTE: INEI-Encuesta Nacional de Hogares 2001-IV, 2002-IV Trimestre, ENAHO continua

Según área de residencia, en el trimestre en análisis se observa diferencias significativas en las tasas de asistencia. Así, mientras en el área urbana en el período en análisis asistía el 43,0% de la población de 3 a 16 años, en el área rural lo hacía solamente el 29,7%.

Según sexo se observa en el área urbana una tasa de asistencia de 43,3% para los hombres y de 42,7% para las mujeres de 42,7%. En el área rural los hombres del grupo de edad en análisis registraron una tasa de asistencia escolar de 30,2% y las mujeres de 29,2%.

Al analizar según edades normativas de asistencia escolar, en el área urbana se observa que la población que tiene edad normativa para asistir a educación primaria (6 a 11 años) registró una tasa de asistencia de 42,7% y los que tienen edad normativa para asistir a educación secundaria (12 a 16 años) de 41,4%. En el área rural se observa una mayor tasa de asistencia escolar de la población de 6 a 11 años (31,7%) que de la población de 12 a 16 años de edad (26,1%).

Cuadro N° 2.1.3
Resto Urbano: Tasa de asistencia escolar, de la población de 3 a 16 años de edad, por sexo y grupos de edad

Periodo	Tasa de asistencia escolar (3 a 16 años)	Sexo		Grupos de Edad		
		Hombre	Mujer	3 a 5 años (Educación inicial)	6 a 11 años (Educación primaria)	12 a 16 años (Educación secundaria)
2001						
2001-IV Trimestre	87,8	87,6	87,9	53,6	93,1	76,5
2002						
2002-IV Trimestre	88,7	88,6	88,7	53,3	92,2	78,4
2003						
Feb03-Mar03-Abr03
2004						
Nov03-Dic03-Ene04	59,3	60,3	58,2	33,6	63,8	55,6
Dic03-Ene04-Feb04	32,1	32,9	31,3	17,3	34,5	29,9
Ene04-Feb04-Mar04	4,7	4,4	5,1	2,4	3,9	5,8
Feb04-Mar04-Abr04	33,1	33,3	32,8	21,3	32,5	32,3
Mar04-Abr04-May04	64,2	64,1	64,2	42,7	66,7	58,2
Abr04-May04-Jun04	87,7	88,4	87,0	59,6	91,6	74,2
May04-Jun04-Jul04	89,6	89,6	89,5	64,0	92,8	75,3
Jun04-Jul04-Ago04	91,4	91,4	91,3	67,5	93,8	77,1
Jul04-Ago04-Sep04	90,8	90,5	91,2	67,2	94,2	78,0
Ago04-Sep04-Oct04	91,9	91,8	92,1	70,2	94,4	79,8
Sep04-Oct04-Nov04	91,6	92,2	91,1	71,0	93,3	78,7
Oct04-Nov04-Dic04	90,1	89,9	90,2	65,2	91,6	77,9
2005						
Nov04-Dic04-Ene05	59,9	59,9	60,0	41,4	60,6	52,4
Dic04-Ene05-Feb05	32,3	32,5	32,1	17,8	32,9	29,0
Ene05-Feb05-Mar05	10,4	9,8	11,1	4,6	10,9	9,7
Feb05-Mar05-Abr05	43,4	43,2	43,5	22,7	44,1	41,9
Mar05-Abr05-May05	74,8	74,1	75,7	50,9	74,9	68,0
Abr05-May05-Jun05	92,3	92,7	91,8	66,2	93,1	83,5
May05-Jun05-Jul05	92,8	92,1	93,7	70,9	95,0	81,6
Jun05-Jul05-Ago05	91,2	90,4	92,1	67,1	95,0	81,1
Jul05-Ago05-Sep05	91,1	89,9	92,5	66,8	96,0	80,0
Ago05-Sep05-Oct05	89,8	88,9	90,8	62,5	94,5	80,8
Sep05-Oct05-Nov05	89,1	87,3	90,9	62,8	94,1	78,7
Oct05-Nov05-Dic05	86,1	84,0	88,3	58,4	91,0	75,4
2006						
Nov05-Dic05-Ene06	59,0	58,9	59,1	40,4	62,5	50,2
Dic05-Ene06-Feb06	31,1	33,1	28,9	19,5	32,1	28,0
Ene06-Feb06-Mar06	11,3	11,8	10,7	7,2	9,8	12,0
Feb06-Mar06-Abr06	43,0	43,3	42,7	25,5	42,7	41,4
Variación absoluta (Puntos porcentuales)						
Respecto al trimestre						
Nov05-Dic05-Ene06	-16,0 ***	-15,6 ***	-16,4 ***	-14,9 ***	-19,8 ***	-8,8 **
Respecto a similar trimestre						
del año anterior	-0,4	0,1	-0,8	2,8	-1,4	-0,5

FUENTE: INEI-Encuesta Nacional de Hogares 2001-IV, 2002-IV Trimestre, ENAHO continua

Cuadro N° 2.1.4
Rural: Tasa de asistencia escolar, de la población de 3 a 16 años de edad, por sexo y grupos de edad

Periodo	Tasa de asistencia escolar (3 a 16 años)	Sexo		Grupos de Edad		
		Hombre	Mujer	3 a 5 años (Educación inicial)	6 a 11 años (Educación primaria)	12 a 16 años (Educación secundaria)
2001						
2001-IV Trimestre	80,7	82,1	79,1	42,2	90,2	49,3
2002						
2002-IV Trimestre	79,8	80,6	78,9	40,3	88,5	50,1
2003						
Feb03-Mar03-Abr03
2004						
Nov03-Dic03-Ene04	51,7	51,5	51,8	22,5	61,6	30,9
Dic03-Ene04-Feb04	27,7	26,9	28,5	13,9	33,1	16,1
Ene04-Feb04-Mar04	3,2	3,9	2,4	0,7	4,2	1,8
Feb04-Mar04-Abr04	24,7	25,4	24,1	11,2	27,5	18,4
Mar04-Abr04-May04	51,8	53,1	50,5	25,0	57,4	37,5
Abr04-May04-Jun04	76,3	77,3	75,3	43,9	83,9	54,7
May04-Jun04-Jul04	82,6	83,5	81,7	51,0	91,1	55,9
Jun04-Jul04-Ago04	82,5	84,1	80,9	51,1	92,3	54,5
Jul04-Ago04-Sep04	82,0	83,7	80,1	48,7	91,8	53,8
Ago04-Sep04-Oct04	80,3	81,2	79,4	45,6	92,3	51,9
Sep04-Oct04-Nov04	78,8	79,0	78,6	40,8	91,4	50,8
Oct04-Nov04-Dic04	77,2	78,1	76,2	38,7	89,5	51,8
2005						
Nov04-Dic04-Ene05	48,7	49,4	48,0	24,1	54,8	33,3
Dic04-Ene05-Feb05	25,5	27,4	23,6	14,8	28,8	17,1
Ene05-Feb05-Mar05	6,0	5,8	6,3	2,2	7,1	5,0
Feb05-Mar05-Abr05	30,9	31,1	30,8	13,7	35,2	24,4
Mar05-Abr05-May05	57,5	58,0	56,9	29,1	64,8	41,4
Abr05-May05-Jun05	80,0	81,3	78,6	43,7	89,0	56,3
May05-Jun05-Jul05	82,9	85,7	79,8	46,3	93,7	54,4
Jun05-Jul05-Ago05	83,0	84,9	81,0	47,7	93,8	55,4
Jul05-Ago05-Sep05	83,1	84,6	81,5	48,0	94,5	55,4
Ago05-Sep05-Oct05	81,5	82,5	80,4	47,2	93,6	53,3
Sep05-Oct05-Nov05	80,2	81,3	79,0	41,8	93,2	52,2
Oct05-Nov05-Dic05	79,4	80,7	78,0	39,9	91,4	52,6
2006						
Nov05-Dic05-Ene06	49,7	50,1	49,4	25,2	57,3	32,5
Dic05-Ene06-Feb06	26,0	26,6	25,3	14,8	29,1	17,4
Ene06-Feb06-Mar06	6,5	6,2	6,8	2,7	6,3	6,3
Feb06-Mar06-Abr06	29,7	30,2	29,2	13,2	31,7	26,1
Variación absoluta (Puntos porcentuales)						
Respecto al trimestre						
Nov05-Dic05-Ene06	-20,0 ***	-19,9 ***	-20,2 ***	-12,0 ***	-25,6 ***	-6,4
Respecto a similar trimestre						
del año anterior	-1,2	-0,9	-1,6	-0,5	-3,5	1,7

FUENTE: INEI-Encuesta Nacional de Hogares 2001-IV, 2002-IV Trimestre, ENAHO continua

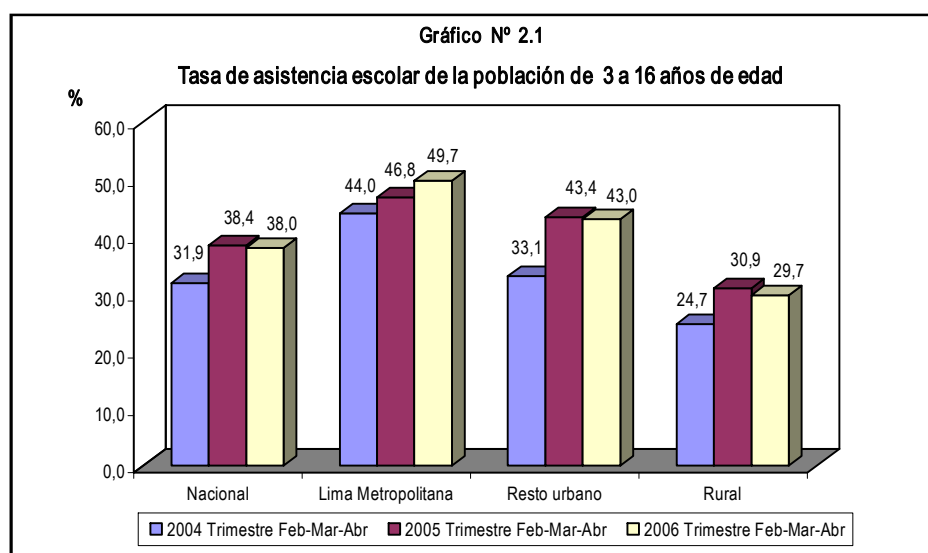

Tasa de inasistencia escolar

Los resultados de la ENAHO correspondientes al trimestre móvil febrero-marzo-abril del 2006, el 62,0% de la población entre de 3 y 16 años de edad no asisten al colegio. Esta proporción alcanza al 77,2% de la población entre los 3 y 5 años (edad normativa de asistencia a educación inicial). En cambio, entre la población de 6 a 11 años (edad

normativa de educación primaria) la tasa de inasistencia escolar alcanzó al 62,1%. En el grupo de 12 a 16 años (edad normativa de educación secundaria), el 64,4%, no asiste al colegio. Es de mencionar que estas altas tasas de inasistencia escolar se deben al período vacacional de febrero y marzo.

Cuadro N° 2.2.1
Perú: Tasa de inasistencia escolar, de la población de 3 a 16 años de edad, por sexo y grupos de edad

Periodo	Tasa de inasistencia escolar (3 a 16 años)	Sexo		Grupos de Edad		
		Hombre	Mujer	3 a 5 años (Educación inicial)	6 a 11 años (Educación primaria)	12 a 16 años (Educación secundaria)
2001						
2001-IV Trimestre	14,9	14,4	15,4	49,4	8,2	33,8
2002						
2002-IV Trimestre	14,8	14,5	15,2	51,0	10,0	32,4
2003						
Feb03-Mar03-Abr03
2004						
Nov03-Dic03-Ene04	44,1	43,1	45,2	68,0	38,4	55,6
Dic03-Ene04-Feb04	70,6	70,5	70,7	82,9	67,4	76,9
Ene04-Feb04-Mar04	94,8	94,6	95,1	97,8	94,1	95,6
Feb04-Mar04-Abr04	68,1	68,6	67,6	80,1	67,0	72,7
Mar04-Abr04-May04	40,1	39,9	40,3	62,8	37,0	50,3
Abr04-May04-Jun04	16,4	15,9	16,9	43,7	11,9	32,4
May04-Jun04-Jul04	12,4	12,2	12,6	37,3	7,8	30,6
Jun04-Jul04-Ago04	11,6	11,3	12,0	35,7	6,5	29,8
Jul04-Ago04-Set04	12,2	12,0	12,4	37,9	6,7	30,0
Ago04-Set04-Oct04	12,6	12,3	13,0	39,0	7,4	31,0
Set04-Oct04-Nov04	13,6	13,3	13,9	41,6	8,1	32,8
Oct04-Nov04-Dic04	15,0	14,8	15,3	45,4	9,5	32,7
2005						
Nov04-Dic04-Ene05	45,2	45,5	44,8	65,7	42,3	55,8
Dic04-Ene05-Feb05	71,4	70,8	72,0	82,5	69,7	76,9
Ene05-Feb05-Mar05	90,7	90,4	90,9	95,6	90,1	91,4
Feb05-Mar05-Abr05	61,6	61,1	62,0	79,1	59,7	65,6
Mar05-Abr05-May05	33,1	32,9	33,2	58,4	30,0	43,8
Abr05-May05-Jun05	13,6	12,5	14,7	43,3	9,1	28,6
May05-Jun05-Jul05	11,8	10,7	12,9	40,4	5,9	29,0
Jun05-Jul05-Ago05	12,2	11,7	12,8	40,8	5,8	28,4
Jul05-Ago05-Set05	11,9	11,7	12,2	40,5	5,2	29,0
Ago05-Set05-Oct05	13,4	13,2	13,6	42,4	6,5	30,8
Set05-Oct05-Nov05	14,6	14,6	14,5	46,9	6,7	33,3
Oct05-Nov05-Dic05	17,3	17,5	17,2	51,1	9,7	35,6
2006						
Nov05-Dic05-Ene06	46,6	46,6	46,5	68,2	41,2	59,8
Dic05-Ene06-Feb06	72,3	71,2	73,3	82,8	70,3	78,1
Ene06-Feb06-Mar06	89,6	88,9	90,3	93,1	90,9	89,4
Feb06-Mar06-Abr06	62,0	61,0	63,0	77,2	62,1	64,4
Variación absoluta (Puntos porcentuales)						
Respecto al trimestre Nov05-Dic05-Ene06	15,4 ***	14,4 ***	16,5 ***	9,0 ***	20,9 ***	4,6
Respecto a similar trimestre del año anterior	0,4	-0,1	1,0	-1,9	2,4	-1,2

FUENTE: INEI-Encuesta Nacional de Hogares 2001-IV, 2002-IV Trimestre, ENAHO continua

Cuadro N° 2.2.2
Lima Metropolitana: Tasa de inasistencia escolar, de la población de 3 a 16 años de edad, por sexo y grupos de edad

Periodo	Tasa de inasistencia escolar (3 a 16 años)	Sexo		Grupos de Edad		
		Hombre	Mujer	3 a 5 años (Educación inicial)	6 a 11 años (Educación primaria)	12 a 16 años (Educación secundaria)
2001						
2001-IV Trimestre	11,0	11,2	10,8	38,4	7,3	22,5
2002						
2002-IV Trimestre	10,5	10,5	10,5	40,7	10,7	20,8
2003						
Feb03-Mar03-Abr03
2004						
Nov03-Dic03-Ene04	41,1	37,0	44,8	52,3	42,2	47,5
Dic03-Ene04-Feb04	71,8	71,1	72,5	76,8	71,6	75,4
Ene04-Feb04-Mar04	90,2	89,6	90,7	95,0	88,1	92,8
Feb04-Mar04-Abr04	56,0	59,3	52,8	65,1	55,3	64,5
Mar04-Abr04-May04	30,0	30,8	29,3	44,4	30,8	41,7
Abr04-May04-Jun04	8,1	8,7	7,5	25,5	8,1	19,9
May04-Jun04-Jul04	5,0	6,2	3,7	13,9	6,0	15,1
Jun04-Jul04-Ago04	4,4	6,2	2,6	12,5	4,1	13,3
Jul04-Ago04-Set04	5,3	7,4	3,3	17,2	5,1	13,5
Ago04-Set04-Oct04	5,5	5,8	5,1	20,3	9,3	15,6
Set04-Oct04-Nov04	6,6	7,2	5,9	23,9	9,1	18,8
Oct04-Nov04-Dic04	7,5	8,7	6,2	27,5	9,1	19,6
2005						
Nov04-Dic04-Ene05	41,1	44,1	38,2	55,8	40,8	49,0
Dic04-Ene05-Feb05	71,2	73,0	69,5	77,1	71,1	75,8
Ene05-Feb05-Mar05	85,2	82,6	87,9	91,1	85,4	85,7
Feb05-Mar05-Abr05	53,2	51,2	55,2	63,4	54,7	58,2
Mar05-Abr05-May05	24,5	23,0	26,1	39,7	25,8	34,4
Abr05-May05-Jun05	9,0	6,4	11,2	26,6	8,0	20,8
May05-Jun05-Jul05	7,0	6,2	7,8	28,9	6,7	12,0
Jun05-Jul05-Ago05	6,5	6,2	6,9	25,9	6,5	9,4
Jul05-Ago05-Set05	5,2	5,3	5,1	21,7	6,7	10,3
Ago05-Set05-Oct05	5,6	5,8	5,2	18,1	8,7	15,0
Set05-Oct05-Nov05	7,5	6,8	8,2	29,3	7,8	22,9
Oct05-Nov05-Dic05	15,9	15,6	16,1	44,5	13,8	29,3
2006						
Nov05-Dic05-Ene06	49,1	50,4	47,8	67,9	45,4	61,9
Dic05-Ene06-Feb06	74,7	75,2	74,3	81,6	74,1	79,9
Ene06-Feb06-Mar06	81,2	77,7	85,0	84,3	84,6	81,1
Feb06-Mar06-Abr06	50,3	47,1	53,6	60,9	54,1	52,8
Variación absoluta (Puntos porcentuales)						
Respecto al trimestre Nov05-Dic05-Ene06	1,2	-3,3	5,8	-7,0	8,7	-9,1
Respecto a similar trimestre del año anterior	-2,9	-4,1	-1,6	-2,5	-0,6	-5,4

FUENTE: INEI-Encuesta Nacional de Hogares 2001-IV, 2002-IV Trimestre, ENAHO continua

Cuadro N° 2.2.3
Resto Urbano: Tasa de inasistencia escolar, de la población de 3 a 16 años de edad, por sexo y grupos de edad

Periodo	Tasa de inasistencia escolar (3 a 16 años)	Sexo		Grupos de Edad		
		Hombre	Mujer	3 a 5 años (Educación inicial)	6 a 11 años (Educación primaria)	12 a 16 años (Educación secundaria)
2001						
2001-IV Trimestre	12,2	12,4	12,1	46,4	6,9	23,5
2002						
2002-IV Trimestre	11,3	11,4	11,3	46,7	7,8	21,6
2003						
Feb03-Mar03-Abr03
2004						
Nov03-Dic03-Ene04	40,7	39,7	41,8	66,4	36,2	44,4
Dic03-Ene04-Feb04	67,9	67,1	68,7	82,7	65,5	70,1
Ene04-Feb04-Mar04	95,3	95,6	94,9	97,6	96,1	94,2
Feb04-Mar04-Abr04	66,9	66,7	67,2	78,7	67,5	67,7
Mar04-Abr04-May04	35,8	35,9	35,8	57,3	33,3	41,8
Abr04-May04-Jun04	12,3	11,6	13,0	40,4	8,4	25,8
May04-Jun04-Jul04	10,4	10,3	10,5	35,9	7,2	24,7
Jun04-Jul04-Ago04	8,6	8,6	8,7	32,5	6,2	22,9
Jul04-Ago04-Set04	9,1	9,5	8,8	32,7	5,8	22,0
Ago04-Set04-Oct04	8,1	8,2	7,9	29,8	5,6	20,2
Set04-Oct04-Nov04	8,4	7,8	8,9	29,0	6,7	21,3
Oct04-Nov04-Dic04	9,9	10,1	9,8	34,8	8,4	22,1
2005						
Nov04-Dic04-Ene05	40,1	40,1	40,0	58,6	39,4	47,6
Dic04-Ene05-Feb05	67,7	67,5	67,9	82,2	67,1	71,0
Ene05-Feb05-Mar05	89,6	90,2	88,9	95,4	89,1	90,3
Feb05-Mar05-Abr05	56,6	56,8	56,5	77,3	55,9	58,1
Mar05-Abr05-May05	25,2	25,9	24,3	49,1	25,1	32,0
Abr05-May05-Jun05	7,7	7,3	8,2	33,8	6,9	16,5
May05-Jun05-Jul05	7,2	7,9	6,3	29,1	5,0	18,4
Jun05-Jul05-Ago05	8,8	9,6	7,9	32,9	5,0	18,9
Jul05-Ago05-Set05	8,9	10,1	7,5	33,2	4,0	20,0
Ago05-Set05-Oct05	10,2	11,1	9,2	37,5	5,5	19,2
Set05-Oct05-Nov05	10,9	12,7	9,1	37,2	5,9	21,3
Oct05-Nov05-Dic05	13,9	16,0	11,7	41,6	9,0	24,6
2006						
Nov05-Dic05-Ene06	41,0	41,1	40,9	59,6	37,5	49,8
Dic05-Ene06-Feb06	68,9	66,9	71,1	80,5	67,9	72,0
Ene06-Feb06-Mar06	88,7	88,2	89,3	92,8	90,2	88,0
Feb06-Mar06-Abr06	57,0	56,7	57,3	74,5	57,3	58,6
Variación absoluta (Puntos porcentuales)						
Respecto al trimestre Nov05-Dic05-Ene06	16,0 ***	15,6 ***	16,4 ***	14,9 ***	19,8 ***	8,8 **
Respecto a similar trimestre del año anterior	0,4	-0,1	0,8	-2,8	1,4	0,5

FUENTE: INEI-Encuesta Nacional de Hogares 2001-IV, 2002-IV Trimestre, ENAHO continua

Lima Metropolitana muestra un 50,3% de la población entre los 3 y 16 años de edad que no asiste al colegio. Al analizar según sexo se observa una tasa de inasistencia de las mujeres de 53,6% y de los hombres de 47,1%. Según edades normativas, se observa que los que tienen entre 6 a 11 años (edad normativa para asistir a educación primaria) registraron una tasa de inasistencia del 54,1%; mientras que los que tienen entre 12 a 16 años (edad normativa para asistir a educación secundaria) muestran una tasa de inasistencia de 52,8%.

Al analizar por área de residencia, la Encuesta Nacional de Hogares (ENAH) correspondiente al trimestre móvil febrero-marzo-abril del 2006, reporta que el 57,0% de la población entre los 3 y 16 años de edad del área urbana

y el 70,3% del área rural no asisten al colegio. Según sexo se observa una tasa de inasistencia de las mujeres de 57,3% y de los hombres 56,7% en el área urbana, mientras que el 70,8% de las mujeres y el 69,8% de los hombres en el área rural. Por edad normativa de asistencia escolar la ENAH muestra en el área urbana muestra una tasa de inasistencia de 57,3% para los que tienen entre 6 a 11 años (edad normativa para asistir a educación primaria) y 58,6% para los que tienen entre 12 a 16 años (edad normativa para asistir a educación secundaria), en el área rural se reportó una tasa de inasistencia de 68,3% para los que tienen entre 6 a 11 años (edad normativa para asistir a educación primaria) y 73,9% para los que tienen entre 12 a 16 años (edad normativa para asistir a educación secundaria).

Cuadro N° 2.2.4
Rural: Tasa de inasistencia escolar, de la población de 3 a 16 años de edad, por sexo y grupos de edad

Periodo	Tasa de inasistencia escolar (3 a 16 años)	Sexo		Grupos de Edad		
		Hombre	Mujer	3 a 5 años (Educación inicial)	6 a 11 años (Educación primaria)	12 a 16 años (Educación secundaria)
2001						
2001-IV Trimestre	19,3	17,9	20,9	57,8	9,8	50,7
2002						
2002-IV Trimestre	20,2	19,4	21,1	59,7	11,5	49,9
2003						
Feb03-Mar03-Abr03
2004						
Nov03-Dic03-Ene04	48,3	48,5	48,2	77,5	38,4	69,1
Dic03-Ene04-Feb04	72,3	73,1	71,5	86,1	66,9	83,9
Ene04-Feb04-Mar04	96,8	96,1	97,6	99,3	95,8	98,2
Feb04-Mar04-Abr04	75,3	74,6	75,9	88,8	72,5	81,6
Mar04-Abr04-May04	48,2	46,9	49,5	75,0	42,6	62,5
Abr04-May04-Jun04	23,7	22,7	24,7	56,1	16,1	45,3
May04-Jun04-Jul04	17,4	16,5	18,3	49,0	8,9	44,1
Jun04-Jul04-Ago04	17,5	15,9	19,1	48,9	7,7	45,5
Jul04-Ago04-Set04	18,0	16,3	19,9	51,3	8,2	46,2
Ago04-Set04-Oct04	19,7	18,8	20,6	54,4	7,7	48,1
Set04-Oct04-Nov04	21,2	21,0	21,4	59,2	8,6	49,2
Oct04-Nov04-Dic04	22,8	21,9	23,8	61,3	10,5	48,2
2005						
Nov04-Dic04-Ene05	51,3	50,6	52,0	75,9	45,2	66,7
Dic04-Ene05-Feb05	74,5	72,6	76,4	85,2	71,2	82,9
Ene05-Feb05-Mar05	94,0	94,2	93,7	97,8	92,9	95,0
Feb05-Mar05-Abr05	69,1	68,9	69,2	86,3	64,8	75,6
Mar05-Abr05-May05	42,5	42,0	43,1	70,9	35,2	58,6
Abr05-May05-Jun05	20,0	18,7	21,4	56,3	11,0	43,7
May05-Jun05-Jul05	17,1	14,3	20,2	53,7	6,3	45,6
Jun05-Jul05-Ago05	17,0	15,1	19,0	52,3	6,2	44,6
Jul05-Ago05-Set05	16,9	15,4	18,5	52,0	5,5	44,6
Ago05-Set05-Oct05	18,5	17,5	19,6	52,8	6,4	46,7
Set05-Oct05-Nov05	19,8	18,7	21,0	58,2	6,8	47,8
Oct05-Nov05-Dic05	20,6	19,3	22,0	60,1	8,6	47,4
2006						
Nov05-Dic05-Ene06	50,3	49,9	50,6	74,8	42,7	67,5
Dic05-Ene06-Feb06	74,0	73,4	74,7	85,2	70,9	82,6
Ene06-Feb06-Mar06	93,5	93,8	93,2	97,3	93,7	93,7
Feb06-Mar06-Abr06	70,3	69,8	70,8	86,8	68,3	73,9
Variación absoluta (Puntos porcentuales)						
Respecto al trimestre						
Nov05-Dic05-Ene06	20,0 ***	19,9 ***	20,2 ***	12,0 ***	25,6 ***	6,4
Respecto a similar trimestre del año anterior	1,2	0,9	1,6	0,5	3,5	-1,7

FUENTE: INEI-Encuesta Nacional de Hogares 2001-IV, 2002-IV Trimestre, ENAH continua

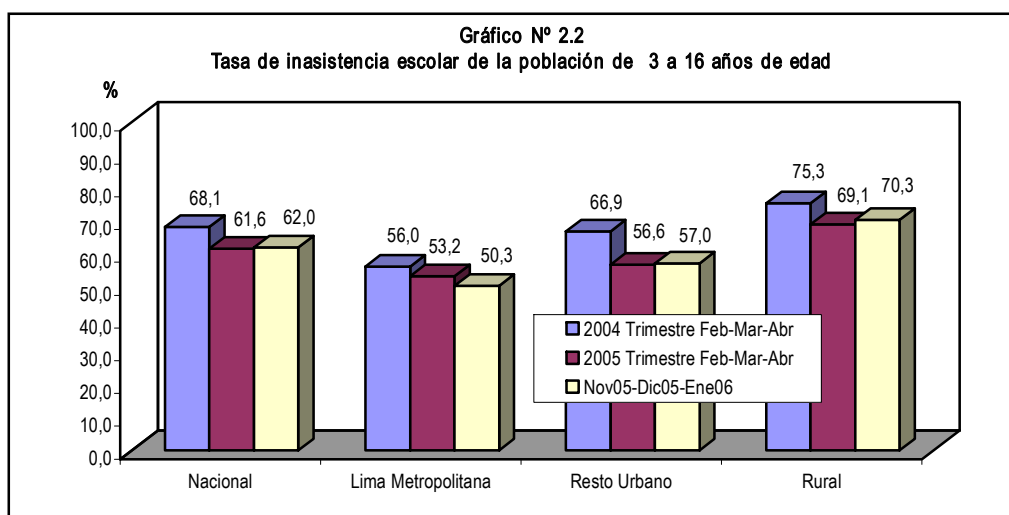

Razones de inasistencia escolar

Los resultados de la ENAHO del trimestre móvil febrero-marzo-abril del 2006, revela que la principal razón de inasistencia escolar en este trimestre móvil de la población de 6 a 16 años de edad son las "vacaciones escolares" (83,8%), el 7,4% manifestó

que fue la falta de recursos económicos, mientras que el 1,7% reportó no interesarle los estudios o no asiste porque sacaba bajas notas, el 0,8% declaró que no asisten porque en su centro poblado no existe centro educativo.

Cuadro N° 2.3.1
Perú: Población de 6 a 16 años de edad, por razones de inasistencia a un centro de enseñanza regular

Periodo	No existe centro de estudios	Problemas económicos / familiares 1/	No le interesa el estudio / sacaba bajas notas	Otros 2/	Vacaciones escolares
2001					
2001-IV Trimestre	4,5	59,6	19,2	16,7	...
2002					
2002-IV Trimestre	7,6	56,5	19,3	16,7	...
2003					
Feb03-Mar03-Abr03
2004					
Nov03-Dic03-Ene04	1,4	11,6	2,2	3,7	81,1
Dic03-Ene04-Feb04	0,7	5,6	1,4	3,2	89,2
Ene04-Feb04-Mar04	0,4	4,9	1,0	3,2	90,4
Feb04-Mar04-Abr04	0,8	7,8	1,7	4,9	84,8
Mar04-Abr04-May04	1,2	22,9	3,5	10,1	62,3
Abr04-May04-Jun04	3,3	57,8	10,1	22,6	6,2
May04-Jun04-Jul04	2,4	65,2	11,4	20,9	...
Jun04-Jul04-Ago04	3,1	61,4	12,6	22,9	...
Jul04-Ago04-Set04	3,6	57,8	15,1	23,5	...
Ago04-Set04-Oct04	6,1	61,1	15,7	17,1	...
Set04-Oct04-Nov04	9,0	60,6	15,2	15,2	...
Oct04-Nov04-Dic04	8,5	57,6	12,6	11,7	9,6
2005					
Nov04-Dic04-Ene05	1,5	10,3	2,4	4,4	81,5
Dic04-Ene05-Feb05	0,7	6,1	1,4	5,3	86,5
Ene05-Feb05-Mar05	0,4	5,2	1,0	2,9	90,5
Feb05-Mar05-Abr05	0,5	8,3	1,5	4,1	85,7
Mar05-Abr05-May05	1,2	16,7	3,1	7,1	71,8
Abr05-May05-Jun05	4,1	51,2	12,6	19,2	13,0
May05-Jun05-Jul05	5,1	56,2	21,9	16,8	...
Jun05-Jul05-Ago05	4,5	53,3	25,3	17,0	...
Jul05-Ago05-Set05	4,4	52,9	24,7	18,0	...
Ago05-Set05-Oct05	6,2	56,8	19,6	17,3	...
Set05-Oct05-Nov05	6,2	61,5	18,1	14,2	...
Oct05-Nov05-Dic05	4,4	55,4	13,5	10,5	16,2
2006					
Nov05-Dic05-Ene06	1,1	12,0	2,5	4,5	80,0
Dic05-Ene06-Feb06	0,7	6,8	1,3	3,5	87,6
Ene06-Feb06-Mar06	0,6	5,2	1,1	3,6	89,5
Feb06-Mar06-Abr06	0,8	7,4	1,7	6,3	83,8
Variación absoluta (Puntos porcentuales)					
Respecto al trimestre Nov05-Dic05-Ene06	-0,3	-4,6 ***	-0,8	1,8	3,8
Respecto a similar trimestre del año anterior	0,3	-0,9	0,2	2,2 +	-1,9

1/ Incluye a los que dejaron de estudiar por trabajar y a los que se dedican a los quehaceres del hogar.

2/ Incluye enfermedad o accidente, terminó sus estudios.

FUENTE: INEI-Encuesta Nacional de Hogares 2001-IV, 2002-IV Trimestre, ENAHO continúa

Al comparar los resultados obtenidos respecto a similar trimestre del año 2005, se observa que la principal razón de inasistencia decreció en 1,9 puntos porcentuales, también se observa un incremento de 0,3 puntos porcentuales la población que indicó no existe centro de estudios en el centro poblado. Por otro lado los que indicaron como razón de inasistencia, problemas económicos disminuyó en 0,9 puntos porcentuales; mientras que quienes reportaron no asistir por no interesarles los estudios o porque sacaban bajas notas se incrementó en 0,2 puntos porcentuales. Respecto al trimestre anterior (noviembre-diciembre 2005-enero 2006), la población que reportó como principal razón de inasistencia escolar "vacaciones escolares" se incrementó un 3,8 puntos porcentuales, mientras quienes manifestaron tener problemas económicos decreció 4,6 puntos porcentuales, similar tendencia se aprecia entre quienes consideran como razón de inasistencia, no interesarles el estudio o porque

sacaban bajas notas y no existe centro de enseñanza en su centro poblado decreciendo en 0,8 y 0,3 puntos porcentuales, respectivamente.

En Lima Metropolitana los resultados de la ENAHO, revela que la principal razón de inasistencia entre la población de 6 a 16 años de edad fueron las "vacaciones escolares" (87,9%), para un 4,1%, fue la falta de recursos económicos, mientras que el 0,4% reportó no interesarle los estudios o no asiste porque sacaba bajas notas.

Al comparar los resultados obtenidos respecto a similar trimestre del año 2005, se observa que la principal razón de inasistencia "vacaciones escolares" decreció en 5,9 puntos porcentuales, se observa un incremento de 2,2 puntos porcentuales en la población que indicó no asistir por problemas económicos. Por otro lado los que indicaron como razón de inasistencia, no interesarles los estudios o porque sacaban bajas notas decreció en 0,1 puntos porcentuales.

Cuadro N° 2.3.2
Lima Metropolitana: Población de 6 a 16 años de edad, por razones de inasistencia a un centro de enseñanza regular

Periodo	No existe centro de estudios	Problemas económicos / familiares 1/	No le interesa el estudio / sacaba bajas	Otros 2/	Vacaciones escolares
2001					
2001-IV Trimestre	...	59,5	17,2	23,3	...
2002					
2002-IV Trimestre	...	65,3	17,7	17,0	...
2003					
Feb03-Mar03-Abr03
2004					
Nov03-Dic03-Ene04	...	5,0	-	5,1	90,0
Dic03-Ene04-Feb04	...	3,1	-	5,1	91,8
Ene04-Feb04-Mar04	...	3,4	-	5,7	90,9
Feb04-Mar04-Abr04	...	5,8	0,7	9,0	84,4
Mar04-Abr04-May04	...	15,3	2,4	22,2	60,1
Abr04-May04-Jun04	...	33,5	7,3	59,3	...
May04-Jun04-Jul04	...	24,4	14,2	61,3	...
Jun04-Jul04-Ago04	...	23,8	21,3	54,9	...
Jul04-Ago04-Set04	...	34,9	21,6	43,5	...
Ago04-Set04-Oct04	...	61,1	21,8	17,1	...
Set04-Oct04-Nov04	...	61,7	6,8	31,5	...
Oct04-Nov04-Dic04	...	49,9	7,4	25,0	17,6
2005					
Nov04-Dic04-Ene05	...	3,8	...	5,5	90,7
Dic04-Ene05-Feb05	...	1,6	...	6,4	92,1
Ene05-Feb05-Mar05	...	1,3	0,3	3,0	95,3
Feb05-Mar05-Abr05	...	1,9	0,5	3,8	93,8
Mar05-Abr05-May05	...	9,1	2,4	9,9	78,5
Abr05-May05-Jun05	...	52,3	4,9	42,8	...
May05-Jun05-Jul05	...	61,4	13,9	24,8	...
Jun05-Jul05-Ago05	...	72,4	14,3	13,3	...
Jul05-Ago05-Set05	...	76,1	17,6	6,3	...
Ago05-Set05-Oct05	...	57,3	36,3	6,4	...
Set05-Oct05-Nov05	...	50,0	33,5	16,5	...
Oct05-Nov05-Dic05	...	35,7	9,2	9,0	46,0
2006					
Nov05-Dic05-Ene06	...	7,1	1,3	8,1	83,5
Dic05-Ene06-Feb06	...	5,0	0,4	7,2	87,4
Ene06-Feb06-Mar06	...	2,5	0,3	7,7	89,5
Feb06-Mar06-Abr06	...	4,1	0,4	7,5	87,9
Variación Absoluta (Puntos porcentuales)					
Respecto al trimestre Nov05-Dic05-Ene06	...	-3,0	-0,9	-0,6	4,4
Respecto a similar trimestre del año anterior	...	2,2	-0,1	3,7 +	-5,9 ++

1/ Incluye a los que dejaron de estudiar por trabajar y a los que se dedican a los quehaceres del hogar.

2/ Incluye enfermedad o accidente, terminó sus estudios.

FUENTE: INEI-Encuesta Nacional de Hogares 2001-IV, 2002-IV Trimestre, ENAHO continua

Respecto al trimestre noviembre-diciembre 2005-enero 2006, la población que reportó como principal razón de inasistencia escolar se incrementó en 4,4 puntos porcentuales, mientras quienes manifestaron tener problemas económicos decreció 3,0 puntos porcentuales y quienes consideran como razón de inasistencia, no interesarles el estudio o porque sacaban bajas notas disminuyó en 0,9 puntos porcentuales.

En el área urbana los resultados de la ENAHO, revelan que la principal razón de inasistencia entre la población de 6 a 16 años de edad fue las "vacaciones escolares" (88,3%); para un 4,8%, fue la falta de recursos económicos, mientras que el 1,5% reportó no interesarle los estudios o no asiste porque sacaba bajas notas.

Al comparar los resultados obtenidos respecto a similar trimestre del año 2005, se observa que la principal razón de inasistencia decreció en 1,1 puntos porcentuales, se observa una disminución de 1,2 puntos porcentuales en la población que indicó no asistir por problemas económicos. Por otro lado los que indicaron como razón de inasistencia, no interesarles los estudios o porque sacaban bajas notas decreció en 0,3 puntos porcentuales.

Respecto al trimestre noviembre-diciembre 2005-enero 2006, la población que reportó como principal razón de inasistencia escolar "vacaciones escolares" se incrementó en 7,2 puntos porcentuales, mientras quienes manifestaron tener problemas económicos decreció 6,4 puntos porcentuales y quienes consideran como razón de inasistencia, no interesarles el estudio o porque sacaban bajas notas disminuyó en 1,8 puntos porcentuales.

Cuadro N° 2.3.3

Resto Urbano: Población de 6 a 16 años de edad, por razones de inasistencia a un centro de enseñanza regular

Periodo	No existe centro de estudios	Problemas económicos / familiares 1/	No le interesa el estudio / sacaba bajas	Otros 2/	Vacaciones escolares
2001					
2001-IV Trimestre	0,4	58,8	16,5	24,3	...
2002					
2002-IV Trimestre	0,2	58,6	19,9	21,3	...
2003					
Feb03-Mar03-Abr03
2004					
Nov03-Dic03-Ene04	0,1	9,3	1,2	3,7	85,6
Dic03-Ene04-Feb04	0,1	3,6	1,2	3,4	91,7
Ene04-Feb04-Mar04	0,1	3,4	1,0	3,9	91,6
Feb04-Mar04-Abr04	...	6,0	1,4	5,5	87,2
Mar04-Abr04-May04	...	20,6	1,8	11,0	66,6
Abr04-May04-Jun04	...	61,3	11,5	25,4	1,8
May04-Jun04-Jul04	...	65,6	9,6	24,8	...
Jun04-Jul04-Ago04	...	59,7	8,4	31,9	...
Jul04-Ago04-Set04	...	56,0	11,9	32,1	...
Ago04-Set04-Oct04	...	52,3	17,7	30,1	...
Set04-Oct04-Nov04	...	45,4	25,7	28,9	...
Oct04-Nov04-Dic04	...	47,8	17,4	23,6	11,1
2005					
Nov04-Dic04-Ene05	...	7,9	3,1	6,3	82,8
Dic04-Ene05-Feb05	...	4,7	1,7	8,8	84,7
Ene05-Feb05-Mar05	...	4,0	1,3	4,1	90,6
Feb05-Mar05-Abr05	...	6,0	1,8	5,0	87,2
Mar05-Abr05-May05	...	11,5	3,2	9,3	76,0
Abr05-May05-Jun05	...	45,3	15,7	29,0	10,0
May05-Jun05-Jul05	...	39,4	29,4	31,2	...
Jun05-Jul05-Ago05	...	38,7	30,7	30,6	...
Jul05-Ago05-Set05	...	39,1	30,8	30,1	...
Ago05-Set05-Oct05	...	54,2	16,1	29,7	...
Set05-Oct05-Nov05	...	63,8	19,4	16,7	0,0
Oct05-Nov05-Dic05	...	57,2	16,0	10,2	16,6
2006					
Nov05-Dic05-Ene06	...	11,2	3,3	4,4	81,1
Dic05-Ene06-Feb06	...	5,0	1,3	3,9	89,8
Ene06-Feb06-Mar06	...	3,5	0,9	4,0	91,5
Feb06-Mar06-Abr06	0,1	4,8	1,5	5,4	88,3
Variación Absoluta (Puntos porcentuales)					
Respecto al trimestre Nov05-Dic05-Ene06	...	-6,4 *	-1,8	1,0	7,2 *
Respecto a similar trimestre del año anterior	...	-1,2	-0,3	0,4	1,1

1/ Incluye a los que dejaron de estudiar por trabajar y a los que se dedican a los quehaceres del hogar.

2/ Incluye enfermedad o accidente, terminó sus estudios.

FUENTE: INEI-Encuesta Nacional de Hogares 2001-IV, 2002-IV Trimestre, ENAHO continua

En el área rural los resultados de la ENAHO, revelan que la principal razón de inasistencia entre la población de 6 a 16 años de edad fue las "vacaciones escolares" (79,9%), para un 9,9%, fue la falta de recursos económicos, mientras que el 2,2% reportó no interesarle los estudios o no asiste porque sacaba bajas notas.

Al comparar los resultados obtenidos respecto a similar trimestre del año 2005, se observa que la principal razón de inasistencia decreció en 2,0 puntos porcentuales, se observa una disminución de 1,9 puntos porcentuales en la población que indicó no asistir por problemas económicos. Por otro lado los que indicaron como razón de

inasistencia, no interesarles los estudios o porque sacaban bajas notas se incrementó 0,6 puntos porcentuales, asimismo se observa que la población que indicó no existe centro de estudios en el centro poblado se incrementó en 0,5 puntos porcentuales.

Respecto al trimestre noviembre-diciembre 2005-enero 2006, la población que reportó como principal razón de inasistencia escolar "vacaciones escolares" se incrementó en 2,0 puntos porcentuales, mientras quienes manifestaron tener problemas económicos decreció 4,5 puntos porcentuales y quienes consideran como razón de inasistencia, no interesarles los estudio o porque sacaban bajas notas disminuyó en 0,1 puntos porcentuales.

Cuadro N° 2.3.4
Rural: Población de 6 a 16 años de edad, por razones de inasistencia a un centro de enseñanza regular

Periodo	No existe centro de estudios	Problemas económicos / familiares 1/	No le interesa el estudio / sacaba bajas	Otros 2/	Vacaciones escolares
2001					
2001-IV Trimestre	7,3	60,0	20,8	11,9	...
2002					
2002-IV Trimestre	11,1	54,2	19,4	15,3	...
2003					
Feb03-Mar03-Abr03
2004					
Nov03-Dic03-Ene04	2,9	16,1	3,8	3,1	74,1
Dic03-Ene04-Feb04	1,5	8,2	2,2	2,1	86,0
Ene04-Feb04-Mar04	0,9	6,8	1,5	1,7	89,2
Feb04-Mar04-Abr04	1,6	9,7	2,2	3,2	83,3
Mar04-Abr04-May04	2,1	25,7	4,8	7,1	60,3
Abr04-May04-Jun04	5,2	59,7	9,9	16,3	8,9
May04-Jun04-Jul04	3,8	70,8	11,7	13,7	...
Jun04-Jul04-Ago04	4,7	67,2	13,1	15,0	...
Jul04-Ago04-Set04	5,5	61,5	15,6	17,4	...
Ago04-Set04-Oct04	8,6	64,0	14,5	12,8	...
Set04-Oct04-Nov04	12,5	64,6	13,2	9,6	...
Oct04-Nov04-Dic04	11,9	61,3	11,6	6,7	8,4
2005					
Nov04-Dic04-Ene05	3,1	14,6	2,9	2,6	76,8
Dic04-Ene05-Feb05	1,5	9,2	1,7	2,1	85,5
Ene05-Feb05-Mar05	0,9	7,7	1,1	1,8	88,5
Feb05-Mar05-Abr05	0,9	11,8	1,6	3,7	81,9
Mar05-Abr05-May05	2,1	21,0	3,2	5,5	68,2
Abr05-May05-Jun05	5,7	52,6	12,7	13,3	15,6
May05-Jun05-Jul05	7,2	60,8	20,6	11,5	...
Jun05-Jul05-Ago05	6,4	56,6	24,4	12,7	...
Jul05-Ago05-Set05	6,4	56,0	23,1	14,5	...
Ago05-Set05-Oct05	9,2	57,8	19,7	13,2	...
Set05-Oct05-Nov05	9,5	61,4	16,2	12,8	...
Oct05-Nov05-Dic05	8,3	59,8	13,3	11,0	7,6
2006					
Nov05-Dic05-Ene06	2,2	14,4	2,3	3,2	77,9
Dic05-Ene06-Feb06	1,6	8,9	1,6	1,9	86,1
Ene06-Feb06-Mar06	1,3	7,3	1,5	2,0	87,9
Feb06-Mar06-Abr06	1,4	9,9	2,2	6,6	79,9
Variación Absoluta (Puntos porcentuales)					
Respecto al trimestre Nov05-Dic05-Ene06	-0,8	-4,5 **	-0,1	3,4 *	2,0
Respecto a similar trimestre del año anterior	0,5	-1,9	0,6	2,9	-2,0

1/ Incluye a los que dejaron de estudiar por trabajar y a los que se dedican a los quehaceres del hogar.
2/ Incluye enfermedad o accidente, terminó sus estudios.

FUENTE: INEI-Encuesta Nacional de Hogares 2001-IV, 2002-IV Trimestre, ENAHO continua

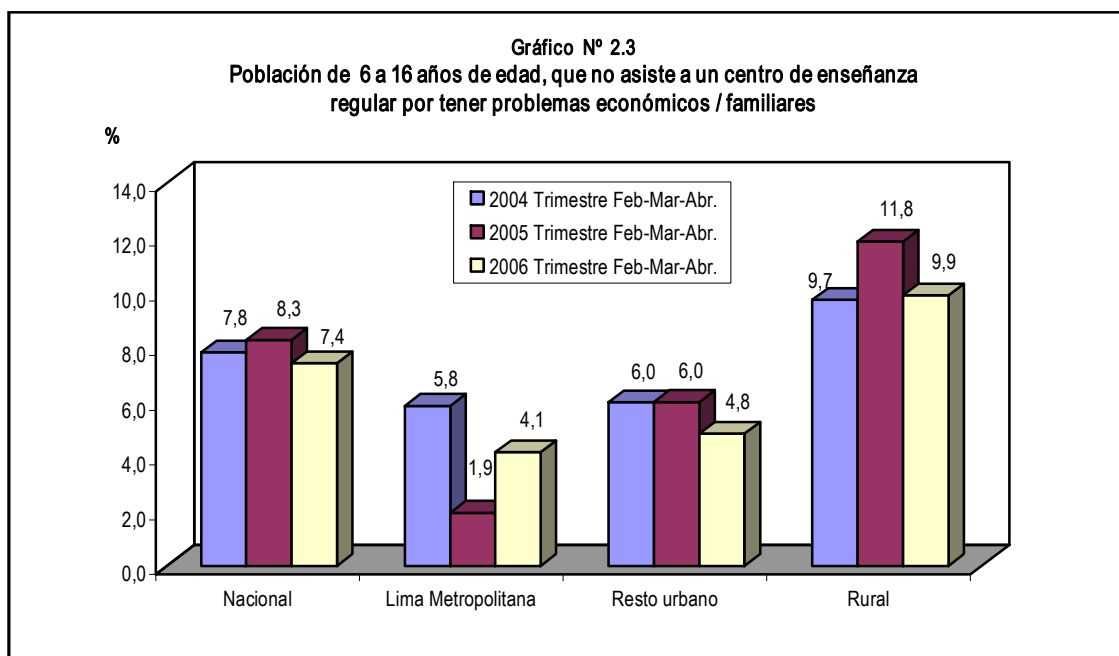

Salud

Población con algún tipo de malestar o enfermedad

Según resultados de la Encuesta Nacional de Hogares correspondiente al trimestre móvil febrero-marzo-abril del 2006, el 47,6% de la población del país presentó algún problema de salud. Al analizar de acuerdo al tipo de problema de salud, se detectó que el 26,8% fue de enfermedad o accidente y el 26,5% algún tipo de síntoma o malestar.

Al comparar con el nivel obtenido en similar trimestre del año 2005 se observa que la población con algún problema de salud se incrementó en 2,2 puntos porcentuales al pasar de 45,4% a 47,6%. La población que presentó algún tipo de síntoma o malestar se incrementó en 1,8 puntos porcentuales al pasar de 24,7% a 26,5% y la población que manifestó padecer enfermedad o accidente en 0,8 puntos porcentuales al pasar de 26,0% a 26,8%.

Respecto al trimestre noviembre-diciembre 2005-enero 2006, la población con algún problema de salud y los que tienen enfermedad o accidente disminuyeron en 2,3 puntos porcentuales, respectivamente; mientras quienes reportaron tener síntoma o malestar no mostraron variación alguna (26,5%).

Lima Metropolitana muestra que el 39,9% de la población presentó algún problema de salud. Al analizar de acuerdo al tipo de problema de salud, se detectó que el 21,7% reportó algún tipo de síntoma o malestar y el 20,0% fue de enfermedad o accidente.

En el área urbana (excluye Lima Metropolitana) la ENAHO muestra que el 51,8% de la población presentó algún problema de salud, al analizar de acuerdo al tipo de problema de salud, se detectó que el 30,4% fue de enfermedad o accidente y el 27,2% reportó algún tipo de síntoma o malestar.

En el área rural la ENAHO muestra que el 47,6% de la población presentó algún problema de salud, siendo inferior en 4,2 puntos porcentuales a lo registrado en el área urbana. Al analizar de acuerdo al tipo de problema de salud, se detectó que el 28,3% reportó algún tipo de síntoma o malestar y el 27,0% fue de enfermedad o accidente.

Cuadro N° 2.4.1

Perú: Población con algún tipo de malestar o enfermedad en las últimas 4 semanas

Periodo	Población con algún tipo de malestar o enfermedad			
	Con algún tipo de problema de salud	Síntoma o malestar	Enfermedad / accidente	No tuvo malestar 1/
2002				
2002-IV Trimestre	48,0	25,2	28,2	52,0
2003				
Feb03-Mar03-Abr03
2004				
Nov03-Dic03-Ene04	50,1	28,9	30,0	49,9
Dic03-Ene04-Feb04	50,6	29,9	30,2	49,4
Ene04-Feb04-Mar04	51,1	30,7	30,1	48,9
Feb04-Mar04-Abr04	49,3	29,9	29,0	50,7
Mar04-Abr04-May04	49,2	29,0	29,6	50,8
Abr04-May04-Jun04	50,0	28,8	30,9	50,0
May04-Jun04-Jul04	51,7	29,2	31,8	48,3
Jun04-Jul04-Ago04	51,6	29,0	31,7	48,4
Jul04-Ago04-Set04	50,9	28,2	30,5	49,1
Ago04-Set04-Oct04	50,4	27,9	29,5	49,6
Set04-Oct04-Nov04	50,5	27,7	29,0	49,5
Oct04-Nov04-Dic04	49,7	27,4	28,1	50,3
2005				
Nov04-Dic04-Ene05	47,7	25,5	27,4	52,3
Dic04-Ene05-Feb05	46,5	24,8	26,5	53,5
Ene05-Feb05-Mar05	44,7	24,1	25,3	55,3
Feb05-Mar05-Abr05	45,4	24,7	26,0	54,6
Mar05-Abr05-May05	46,4	25,4	27,1	53,6
Abr05-May05-Jun05	48,1	25,3	29,2	51,9
May05-Jun05-Jul05	49,8	25,6	30,7	50,2
Jun05-Jul05-Ago05	50,2	25,3	31,3	49,8
Jul05-Ago05-Set05	52,0	26,4	31,7	48,0
Ago05-Set05-Oct05	52,5	27,4	31,3	47,5
Set05-Oct05-Nov05	52,9	27,7	31,1	47,1
Oct05-Nov05-Dic05	51,1	26,8	30,2	48,9
2006				
Nov05-Dic05-Ene06	49,9	26,5	29,1	50,1
Dic05-Ene06-Feb06	47,8	26,0	27,2	52,2
Ene06-Feb06-Mar06	46,9	26,0	26,2	53,1
Feb06-Mar06-Abr06	47,6	26,5	26,8	52,4
Variación absoluta (Puntos porcentuales)				
Respecto al trimestre Nov05-Dic05-Ene06	-2,3	0,0	-2,3 **	2,3 **
Respecto a similar trimestre del año anterior	2,2	1,8 ++	0,8	-2,2 ++

1/ Incluye "embarazo y/o parto".

FUENTE: INEI-Encuesta Nacional de Hogares 2001-IV, 2002-IV Trimestre, ENAHO continua

Cuadro N° 2.4.2

Lima Metropolitana: Población con algún tipo de malestar o enfermedad en las últimas 4 semanas

Periodo	Población con algún tipo de malestar o enfermedad			
	Con algún tipo de problema de salud	Síntoma o malestar	Enfermedad / accidente	No tuvo malestar 1/
2002				
2002-IV Trimestre	45,2	19,3	29,1	54,8
2003				
Feb03-Mar03-Abr03
2004				
Nov03-Dic03-Ene04	43,2	19,6	27,0	56,8
Dic03-Ene04-Feb04	48,3	24,0	29,6	51,7
Ene04-Feb04-Mar04	53,0	26,2	33,2	47,0
Feb04-Mar04-Abr04	48,7	23,8	30,8	51,3
Mar04-Abr04-May04	44,2	20,5	28,6	55,8
Abr04-May04-Jun04	42,2	19,2	27,6	57,8
May04-Jun04-Jul04	44,4	19,9	28,9	55,6
Jun04-Jul04-Ago04	44,2	19,8	28,8	55,8
Jul04-Ago04-Set04	42,1	18,7	27,2	57,9
Ago04-Set04-Oct04	40,9	18,4	24,9	59,1
Set04-Oct04-Nov04	40,2	17,8	24,2	59,8
Oct04-Nov04-Dic04	39,0	17,4	23,3	61,0
2005				
Nov04-Dic04-Ene05	37,2	16,9	22,0	62,8
Dic04-Ene05-Feb05	36,4	17,4	20,6	63,6
Ene05-Feb05-Mar05	32,9	17,4	16,8	67,1
Feb05-Mar05-Abr05	31,3	16,8	16,0	68,7
Mar05-Abr05-May05	31,8	18,0	16,1	68,2
Abr05-May05-Jun05	35,3	18,4	19,5	64,7
May05-Jun05-Jul05	38,0	17,9	22,5	62,0
Jun05-Jul05-Ago05	39,5	18,1	23,5	60,5
Jul05-Ago05-Set05	42,9	20,7	23,9	57,1
Ago05-Set05-Oct05	45,7	24,2	23,3	54,3
Set05-Oct05-Nov05	48,0	25,3	24,6	52,0
Oct05-Nov05-Dic05	45,8	24,3	23,5	54,2
2006				
Nov05-Dic05-Ene06	43,6	23,2	22,6	56,4
Dic05-Ene06-Feb06	40,1	21,7	20,5	59,9
Ene06-Feb06-Mar06	38,8	20,6	20,0	61,2
Feb06-Mar06-Abr06	39,9	21,7	20,0	60,1
Variación absoluta (Puntos porcentuales)				
Respecto al trimestre Nov05-Dic05-Ene06	-3,7	-1,5	-2,6	3,7
Respecto a similar trimestre del año anterior	8,6	4,9 +++	4,0 +	-8,6 +++

1/ Incluye "embarazo y/o parto".

FUENTE: INEI-Encuesta Nacional de Hogares 2001-IV, 2002-IV Trimestre, ENAHO continua

Cuadro N° 2.4.3

Resto Urbano: Población con algún tipo de malestar o enfermedad en las últimas 4 semanas

Periodo	Población con algún tipo de malestar o enfermedad			
	Con algún tipo de problema de salud	Síntoma o malestar	Enfermedad / accidente	No tuvo malestar ^{1/}
2002				
2002-IV Trimestre	49,1	26,3	27,8	50,9
2003				
Feb03-Mar03-Abr03
2004				
Nov03-Dic03-Ene04	53,7	32,0	30,8	46,3
Dic03-Ene04-Feb04	52,5	31,5	30,4	47,5
Ene04-Feb04-Mar04	51,6	31,5	29,2	48,4
Feb04-Mar04-Abr04	50,8	30,7	29,2	49,2
Mar04-Abr04-May04	53,2	31,6	30,9	46,8
Abr04-May04-Jun04	54,7	31,2	33,8	45,3
May04-Jun04-Jul04	55,3	30,8	33,9	44,7
Jun04-Jul04-Ago04	54,6	30,2	34,1	45,4
Jul04-Ago04-Set04	54,0	29,8	32,6	46,0
Ago04-Set04-Oct04	55,2	30,7	33,0	44,8
Set04-Oct04-Nov04	54,9	30,9	31,8	45,1
Oct04-Nov04-Dic04	54,4	30,9	31,1	45,6
2005				
Nov04-Dic04-Ene05	52,1	28,4	30,4	47,9
Dic04-Ene05-Feb05	50,6	26,2	30,1	49,4
Ene05-Feb05-Mar05	50,7	25,8	30,4	49,3
Feb05-Mar05-Abr05	51,9	26,3	31,5	48,1
Mar05-Abr05-May05	53,2	27,0	32,7	46,8
Abr05-May05-Jun05	52,9	26,2	33,7	47,1
May05-Jun05-Jul05	54,5	27,2	34,8	45,5
Jun05-Jul05-Ago05	55,4	27,4	35,9	44,6
Jul05-Ago05-Set05	56,8	28,2	35,7	43,2
Ago05-Set05-Oct05	57,1	28,5	35,5	42,9
Set05-Oct05-Nov05	56,3	28,4	34,6	43,7
Oct05-Nov05-Dic05	53,9	27,0	33,6	46,1
2006				
Nov05-Dic05-Ene06	52,3	26,6	32,2	47,7
Dic05-Ene06-Feb06	50,6	26,3	30,3	49,4
Ene06-Feb06-Mar06	51,2	27,2	29,8	48,8
Feb06-Mar06-Abr06	51,8	27,2	30,4	48,2
Variación absoluta (Puntos porcentuales)				
Respecto al trimestre Nov05-Dic05-Ene06	-0,5	0,6	-1,8	0,5
Respecto a similar trimestre del año anterior	-0,1	0,9	-1,1	0,1

1/ Incluye "embarazo y/o parto".

FUENTE: INEI-Encuesta Nacional de Hogares 2001-IV, 2002-IV Trimestre, ENAHO continua

Cuadro N° 2.4.4

Rural: Población con algún tipo de malestar o enfermedad en las últimas 4 semanas

Periodo	Población con algún tipo de Malestar o Enfermedad			
	Con algún tipo de problema de salud	Síntoma o malestar	Enfermedad / accidente	No tuvo malestar ^{1/}
2002				
2002-IV Trimestre	49,2	28,7	28,0	50,8
2003				
Feb03-Mar03-Abr03
2004				
Nov03-Dic03-Ene04	51,7	32,8	31,4	48,3
Dic03-Ene04-Feb04	50,4	32,4	30,5	49,6
Ene04-Feb04-Mar04	49,2	33,1	28,7	50,8
Feb04-Mar04-Abr04	48,3	33,3	27,4	51,7
Mar04-Abr04-May04	48,7	32,3	28,9	51,3
Abr04-May04-Jun04	50,6	33,0	30,2	49,4
May04-Jun04-Jul04	53,0	33,7	31,7	47,0
Jun04-Jul04-Ago04	53,6	33,8	31,3	46,4
Jul04-Ago04-Set04	53,7	33,0	30,7	46,3
Ago04-Set04-Oct04	52,2	31,7	29,2	47,8
Set04-Oct04-Nov04	53,1	31,3	29,5	46,9
Oct04-Nov04-Dic04	52,1	30,5	28,3	47,9
2005				
Nov04-Dic04-Ene05	49,9	28,1	27,8	50,1
Dic04-Ene05-Feb05	48,5	28,0	26,5	51,5
Ene05-Feb05-Mar05	46,1	26,8	25,5	53,9
Feb05-Mar05-Abr05	47,8	28,1	26,8	52,2
Mar05-Abr05-May05	48,9	28,3	28,5	51,1
Abr05-May05-Jun05	50,8	28,4	30,3	49,2
May05-Jun05-Jul05	51,6	28,2	31,3	48,4
Jun05-Jul05-Ago05	51,1	27,2	31,2	48,9
Jul05-Ago05-Set05	52,5	28,0	32,1	47,5
Ago05-Set05-Oct05	51,8	28,1	31,4	48,2
Set05-Oct05-Nov05	52,0	28,2	31,0	48,0
Oct05-Nov05-Dic05	100,0	27,8	30,2	49,0
2006				
Nov05-Dic05-Ene06	51,0	28,2	29,6	49,0
Dic05-Ene06-Feb06	49,4	28,1	28,0	50,6
Ene06-Feb06-Mar06	47,2	27,9	26,0	52,8
Feb06-Mar06-Abr06	47,6	28,3	27,0	52,4
Variación absoluta (Puntos porcentuales)				
Respecto al trimestre Nov05-Dic05-Ene06	-3,4	0,1	-2,6	3,4 *
Respecto a similar trimestre del año anterior	-0,2	0,2	0,2	0,2

1/ Incluye "embarazo y/o parto".

FUENTE: INEI-Encuesta Nacional de Hogares 2001-IV, 2002-IV Trimestre, ENAHO continua

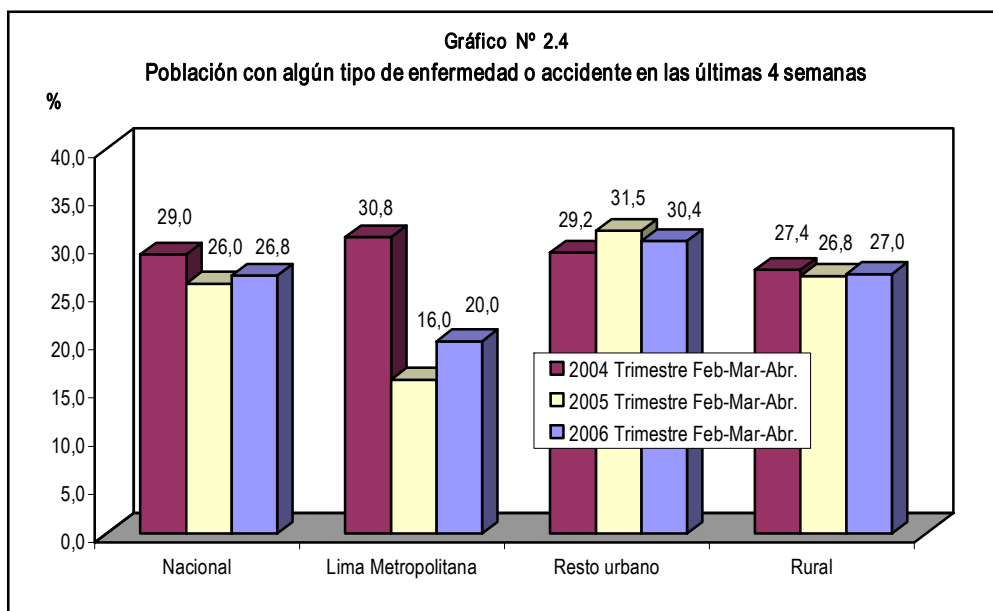

Lugar de consulta en salud

Del total de población que presentó algún problema de salud, el 22,1% acudió a consultar a un establecimiento de salud del sector público, como son hospitales, centros de salud del MINSA, ESSALUD ó FF.AA./PNP; el 5,9% acudió a

establecimientos de salud del sector privado como clínicas y consultorios particulares; mientras que el 72,6% no buscó atención o consultaron en farmacia o botica, su domicilio, casa de huesero, curandero.

Cuadro N° 2.5.1
Perú: Lugar donde realizó la consulta de salud

Periodo	Población con algún tipo de malestar o enfermedad		
	Sector público	Sector privado	No buscó atención ^{1/}
2002			
2002-IV Trimestre	35,5	5,3	60,1
2003			
Feb03-Mar03-Abr03
2004			
Nov03-Dic03-Ene04	30,5	4,5	65,7
Dic03-Ene04-Feb04	29,5	4,3	67,0
Ene04-Feb04-Mar04	29,1	4,5	67,2
Feb04-Mar04-Abr04	28,3	4,9	67,4
Mar04-Abr04-May04	26,2	5,2	69,2
Abr04-May04-Jun04	24,8	5,1	70,5
May04-Jun04-Jul04	24,5	4,6	71,4
Jun04-Jul04-Ago04	25,9	4,5	70,3
Jul04-Ago04-Set04	25,6	4,7	70,4
Ago04-Set04-Oct04	24,8	5,2	70,6
Set04-Oct04-Nov04	25,3	5,1	70,0
Oct04-Nov04-Dic04	26,1	4,7	69,6
2005			
Nov04-Dic04-Ene05	25,6	4,4	70,3
Dic04-Ene05-Feb05	25,6	4,4	70,6
Ene05-Feb05-Mar05	24,0	4,4	72,1
Feb05-Mar05-Abr05	24,1	4,9	71,6
Mar05-Abr05-May05	22,3	4,8	73,5
Abr05-May05-Jun05	23,4	5,1	72,1
May05-Jun05-Jul05	23,0	4,9	72,6
Jun05-Jul05-Ago05	23,6	5,0	72,0
Jul05-Ago05-Set05	23,3	4,9	72,4
Ago05-Set05-Oct05	23,0	5,2	72,3
Set05-Oct05-Nov05	23,3	5,1	72,1
Oct05-Nov05-Dic05	23,8	5,0	71,8
2006			
Nov05-Dic05-Ene06	23,5	4,4	72,6
Dic05-Ene06-Feb06	23,1	4,8	72,9
Ene06-Feb06-Mar06	22,3	5,5	73,0
Feb06-Mar06-Abr06	22,1	5,9	72,6
Variación absoluta (Puntos porcentuales)			
Respecto al trimestre Nov05-Dic05-Ene06	-1,4	1,5 **	0,0
Respecto a similar trimestre del año anterior	-2,0 ++	1,0 +	1,0

1/ Incluye "Farmacia o botica, su domicilio, casa de huesero, curandero".

FUENTE: INEI-Encuesta Nacional de Hogares 2002-IV Trimestre, ENAHO continua

Cuadro N° 2.5.2

Lima Metropolitana: Lugar donde realizó la consulta de salud

Periodo	Población con algún tipo de malestar o enfermedad		
	Sector público	Sector privado	No buscó atención ^{1/}
2002			
2002-IV Trimestre	38,3	8,8	54,4
2003			
Feb03-Mar03-Abr03
2004			
Nov03-Dic03-Ene04	35,9	7,7	57,9
Dic03-Ene04-Feb04	33,4	6,6	61,5
Ene04-Feb04-Mar04	33,9	6,7	60,9
Feb04-Mar04-Abr04	32,2	7,8	60,9
Mar04-Abr04-May04	32,4	9,2	59,3
Abr04-May04-Jun04	29,5	9,6	61,2
May04-Jun04-Jul04	27,6	8,6	64,6
Jun04-Jul04-Ago04	28,5	7,9	64,7
Jul04-Ago04-Set04	28,6	8,6	63,9
Ago04-Set04-Oct04	27,8	10,5	62,3
Set04-Oct04-Nov04	28,4	10,4	61,5
Oct04-Nov04-Dic04	29,1	9,4	61,9
2005			
Nov04-Dic04-Ene05	29,1	8,5	62,9
Dic04-Ene05-Feb05	30,8	7,2	62,4
Ene05-Feb05-Mar05	30,4	6,7	63,2
Feb05-Mar05-Abr05	30,6	8,5	61,0
Mar05-Abr05-May05	26,7	8,9	64,8
Abr05-May05-Jun05	27,7	9,6	63,2
May05-Jun05-Jul05	25,7	9,4	65,7
Jun05-Jul05-Ago05	27,0	9,4	64,3
Jul05-Ago05-Set05	26,2	9,1	65,4
Ago05-Set05-Oct05	24,9	10,6	65,1
Set05-Oct05-Nov05	24,5	10,2	65,8
Oct05-Nov05-Dic05	26,4	10,9	63,9
2006			
Nov05-Dic05-Ene06	29,2	8,6	63,4
Dic05-Ene06-Feb06	30,5	9,3	61,9
Ene06-Feb06-Mar06	30,2	12,4	59,7
Feb06-Mar06-Abr06	26,9	12,3	62,2
Variación absoluta (Puntos porcentuales)			
Respecto al trimestre Nov05-Dic05-Ene06	-2,3	3,7 *	-1,2
Respecto a similar trimestre del año anterior	-3,7	3,8	1,2

1/ Incluye "Farmacia o botica, su domicilio, casa de huesero, curandero".

FUENTE: INEI-Encuesta Nacional de Hogares 2002-IV Trimestre, ENAHO continúa

Cuadro N° 2.5.3

Resto Urbano: Lugar donde realizó la consulta de salud

Periodo	Población con algún tipo de malestar o enfermedad		
	Sector público	Sector privado	No buscó atención ^{1/}
2002			
2002-IV Trimestre	34,6	6,0	60,2
2003			
Feb03-Mar03-Abr03
2004			
Nov03-Dic03-Ene04	28,4	5,6	66,8
Dic03-Ene04-Feb04	29,1	5,0	66,8
Ene04-Feb04-Mar04	29,9	5,1	65,8
Feb04-Mar04-Abr04	29,2	5,5	65,9
Mar04-Abr04-May04	25,7	6,1	68,8
Abr04-May04-Jun04	25,0	5,9	69,8
May04-Jun04-Jul04	24,5	5,6	70,6
Jun04-Jul04-Ago04	26,7	5,4	68,7
Jul04-Ago04-Set04	25,7	5,6	69,6
Ago04-Set04-Oct04	26,0	5,8	69,0
Set04-Oct04-Nov04	25,9	5,8	69,2
Oct04-Nov04-Dic04	26,1	5,3	69,1
2005			
Nov04-Dic04-Ene05	24,5	5,0	70,9
Dic04-Ene05-Feb05	25,1	5,0	70,4
Ene05-Feb05-Mar05	23,9	5,3	71,5
Feb05-Mar05-Abr05	24,0	5,9	71,0
Mar05-Abr05-May05	21,9	5,9	72,9
Abr05-May05-Jun05	22,8	6,6	71,5
May05-Jun05-Jul05	22,1	6,3	72,3
Jun05-Jul05-Ago05	22,3	6,4	72,2
Jul05-Ago05-Set05	21,7	6,2	72,9
Ago05-Set05-Oct05	22,8	6,3	71,6
Set05-Oct05-Nov05	24,1	6,3	70,3
Oct05-Nov05-Dic05	24,3	5,8	70,6
2006			
Nov05-Dic05-Ene06	23,3	5,5	71,7
Dic05-Ene06-Feb06	21,9	5,6	73,2
Ene06-Feb06-Mar06	21,8	5,8	73,1
Feb06-Mar06-Abr06	21,1	6,7	72,9
Variación absoluta (Puntos porcentuales)			
Respecto al trimestre Nov05-Dic05-Ene06	-2,2	1,2	1,2
Respecto a similar trimestre del año anterior	-2,9 ++	0,8	1,9

1/ Incluye "Farmacia o botica, su domicilio, casa de huesero, curandero".

FUENTE: INEI-Encuesta Nacional de Hogares 2002-IV Trimestre, ENAHO continúa

En el trimestre en análisis comparado con similar período del año pasado la proporción de población que consultó en establecimientos de salud del sector público disminuyó en 2,0 puntos porcentuales al pasar de 24,1% a 22,1%; mientras que la proporción de población que consultó en establecimientos privados se incrementó en 1,0 puntos porcentuales, al pasar de 4,9% a 5,9%. Asimismo, la población que no buscó atención o que consultaron en farmacia o botica, su domicilio, casa de huesero, curandero se incrementó en 1,0 puntos porcentuales, pasando de 71,6% a 72,6%.

En Lima Metropolitana del total de población que presentó algún problema de salud, el 26,9% acudió a consultar a un establecimiento de salud del sector público, como son hospitales, centros

de salud del MINSA, ESSALUD ó FF.AA./PNP; el 12,3% acudió a establecimientos de salud del sector privado como clínicas y consultorios particulares; mientras que el 62,2% no buscó atención o consultaron en farmacia o botica, su domicilio, casa de huesero, curandero.

En el trimestre en análisis comparado con similar período del año pasado la proporción de población que consultó en establecimientos de salud del sector público disminuyó en 3,7 puntos porcentuales al pasar de 30,6% a 26,9%; mientras que la proporción de población que consultó en establecimientos privados se incrementó en 3,8 puntos porcentuales, al pasar de 8,5% a 12,3%. Asimismo, la población que no buscó atención o que consultaron en farmacia o botica, su domicilio, casa de huesero, curandero se incrementó en 1,2 puntos porcentuales, pasando de 61,0% a 62,2%.

Cuadro N° 2.5.4
Rural: Lugar donde realizó la consulta de salud

Período	Población con algún tipo de malestar o enfermedad		
	Sector público	Sector privado	No buscó atención ^{1/}
2002			
2002-IV Trimestre	34,4	1,9	64,2
2003			
Feb03-Mar03-Abr03
2004			
Nov03-Dic03-Ene04	29,2	1,5	69,5
Dic03-Ene04-Feb04	27,2	2,0	71,0
Ene04-Feb04-Mar04	24,6	2,1	73,8
Feb04-Mar04-Abr04	24,6	2,2	73,7
Mar04-Abr04-May04	22,9	1,7	75,9
Abr04-May04-Jun04	22,0	1,6	76,7
May04-Jun04-Jul04	22,9	1,4	76,0
Jun04-Jul04-Ago04	23,7	1,6	74,9
Jul04-Ago04-Set04	23,9	1,7	74,6
Ago04-Set04-Oct04	21,8	1,7	76,7
Set04-Oct04-Nov04	23,1	1,7	75,3
Oct04-Nov04-Dic04	24,6	1,7	73,8
2005			
Nov04-Dic04-Ene05	25,0	1,9	73,3
Dic04-Ene05-Feb05	23,6	2,3	74,5
Ene05-Feb05-Mar05	21,2	2,4	76,9
Feb05-Mar05-Abr05	21,6	2,4	76,6
Mar05-Abr05-May05	21,0	1,9	77,6
Abr05-May05-Jun05	22,2	1,7	76,4
May05-Jun05-Jul05	22,9	1,5	75,8
Jun05-Jul05-Ago05	23,6	1,5	75,1
Jul05-Ago05-Set05	23,6	1,5	75,2
Ago05-Set05-Oct05	22,3	1,5	76,5
Set05-Oct05-Nov05	21,9	1,3	77,0
Oct05-Nov05-Dic05	22,1	1,4	76,8
2006			
Nov05-Dic05-Ene06	21,0	1,4	77,8
Dic05-Ene06-Feb06	20,8	2,0	77,5
Ene06-Feb06-Mar06	19,2	2,0	79,1
Feb06-Mar06-Abr06	21,0	2,0	77,2
Variación absoluta (Puntos porcentuales)			
Respecto al trimestre Nov05-Dic05-Ene06	0,0	0,6	-0,6
Respecto a similar trimestre del año anterior	-0,6	-0,4	0,6

1/ Incluye "Farmacia o botica, su domicilio, casa de huesero, curandero".

FUENTE: INEI-Encuesta Nacional de Hogares 2002-IV Trimestre, ENAHO continua

En el área urbana del total de población que presentó algún problema de salud, el 21,1% acudió a consultar a un establecimiento de salud del sector público, como son hospitales, centros de salud del MINSA, ESSALUD ó FF.AA./PNP; el 6,7% acudió a establecimientos de salud del sector privado como clínicas y consultorios particulares; mientras que el 72,9% no buscó atención o consultaron en farmacia o botica, su domicilio, casa de huesero, curandero.

En el trimestre en análisis comparado con similar período del año pasado la proporción de población que consultó en establecimientos de salud del sector público disminuyó en 2,9 puntos porcentuales al pasar de 24,0% a 21,1%; mientras que la proporción de población que consultó en establecimientos privados se incrementó en 0,8 puntos porcentuales, al pasar de 5,9% a 6,7%. Asimismo, la población que no buscó atención o que consultaron en farmacia o botica, su domicilio, casa de huesero, curandero se incrementó en 1,9 puntos porcentuales, pasando de 71,0% a 72,9%.

En el área rural del total de población que presentó algún problema de salud, el 21,0% acudió a consultar a un establecimiento de salud del sector público, como son hospitales, centros de salud del MINSA, ESSALUD ó FF.AA./PNP; el 2,0% acudió a establecimientos de salud del sector privado como clínicas y consultorios particulares; mientras que el 77,2% no buscó atención o consultaron en farmacia o botica, su domicilio, casa de huesero, curandero.

En el trimestre en análisis comparado con similar período del año pasado la proporción de población que consultó en establecimientos de salud del sector público disminuyó en 0,6 puntos porcentuales al pasar de 21,6% a 21,0%; similar tendencia mostró la proporción de población que consultó en establecimientos privados 0,4 puntos porcentuales, al pasar de 2,4% a 2,0%. Mientras que, la población que no buscó atención o que consultaron en farmacia o botica, su domicilio, casa de huesero, curandero se incrementó en 0,6 puntos porcentuales, pasando de 76,6% a 77,2%.

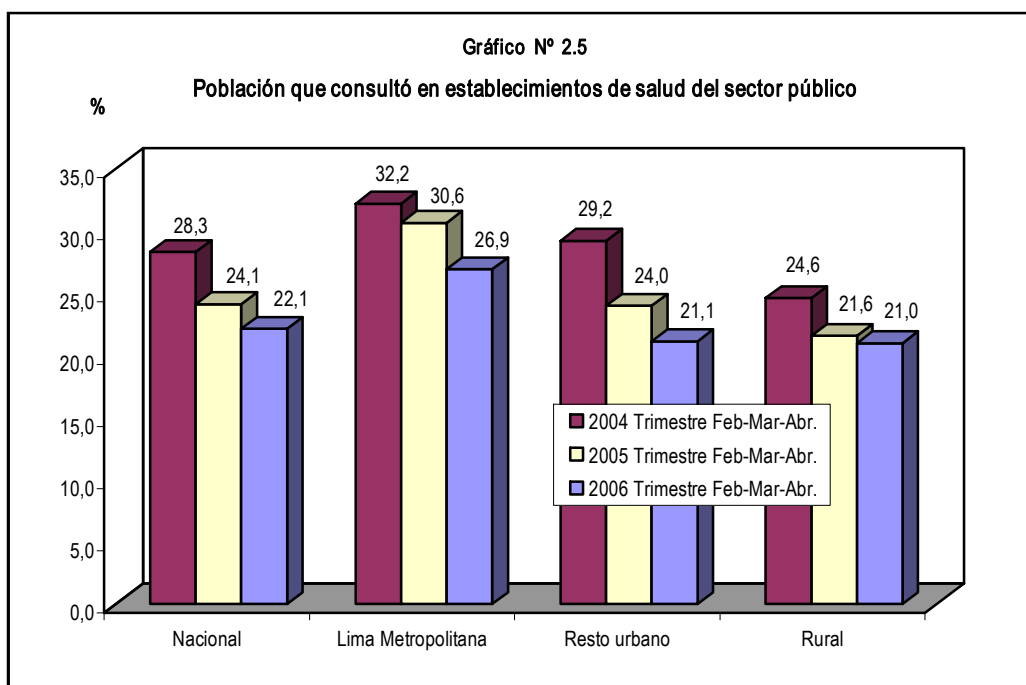

Efectividad de la atención en salud

En la ENAHO se indaga acerca de la solución o no de los problemas de salud de las personas que buscaron atención. En el trimestre febrero-marzo-abril del 2006, el 73,5% de la población que acudió a consultar a un establecimiento de salud manifestó que la atención, prescripción e indicaciones que le brindó el personal de salud "sí le ayudó a solucionar su problema de salud"; el 21,4% reportó que "aún no concluye el tratamiento", el 3,1% indicó que el "tratamiento no es el adecuado" y el 2,0% reportó que "no tuvo dinero para medicamentos y no siguió las indicaciones del médico".

Comparando con similar trimestre del año pasado, se observó una disminución de 5,8 puntos porcentuales entre los que manifestaron que "sí le ayudó a solucionar su problema de salud" al pasar de 79,3% a 73,5%. Mientras, los que indicaron que "aún no concluye el tratamiento" mostraron un incremento de 6,0

puntos porcentuales. Por otro lado quienes manifestaron que "el tratamiento no es adecuado" disminuyó en 0,4 puntos porcentuales y los que "no tuvieron dinero para medicamentos y por ello no siguieron las indicaciones del médico" muestra un ligero incremento 0,3 puntos porcentuales.

Respecto al trimestre noviembre-diciembre 2005-enero 2006, la proporción de personas que manifestaron que "sí le ayudó a solucionar su problema de salud" disminuyó en 3,3 puntos porcentuales, mientras que se incrementó en 3,3 puntos porcentuales los que manifestaron que el tratamiento recibido aún no concluye, se percibe un ligero incremento en aquellos que reportaron que "no tuvieron dinero para medicamentos y por ello no siguieron las indicaciones del médico" (0,3 puntos porcentuales) la proporción de quienes manifestaron que "el tratamiento no es el adecuado" disminuyó en 0,3 puntos porcentuales.

Cuadro N° 2.6.1

Perú: Población, según si se solucionó el problema de salud por el cual buscó atención

Periodo	Se solucionó el problema de salud por el cual buscó atención				
	Total	Si, le ayudó	No, el tratamiento no es el adecuado	Aun no concluye el tratamiento	No, otro1/
2004					
Jul04-Ago04-Set04	100,0	83,1	3,0	11,9	2,1
Ago04-Set04-Oct04	100,0	82,9	2,7	12,1	2,3
Set04-Oct04-Nov04	100,0	82,2	2,9	12,6	2,2
Oct04-Nov04-Dic04	100,0	81,3	2,8	13,6	2,4
2005					
Nov04-Dic04-Ene05	100,0	81,2	2,7	14,4	1,7
Dic04-Ene05-Feb05	100,0	81,6	2,7	14,3	1,4
Ene05-Feb05-Mar05	100,0	80,6	3,0	14,9	1,5
Feb05-Mar05-Abr05	100,0	79,3	3,5	15,4	1,7
Mar05-Abr05-May05	100,0	77,8	3,6	16,4	2,2
Abr05-May05-Jun05	100,0	79,7	2,9	15,7	1,7
May05-Jun05-Jul05	100,0	79,6	2,3	16,1	2,0
Jun05-Jul05-Ago05	100,0	82,2	2,4	14,1	1,3
Jul05-Ago05-Set05	100,0	81,7	2,5	14,7	1,2
Ago05-Set05-Oct05	100,0	81,7	2,5	15,1	0,7
Set05-Oct05-Nov05	100,0	79,5	2,6	16,6	1,3
Oct05-Nov05-Dic05	100,0	78,8	3,1	16,6	1,5
2006					
Nov05-Dic05-Ene06	100,0	76,8	3,4	18,1	1,7
Dic05-Ene06-Feb06	100,0	75,3	3,2	19,9	1,6
Ene06-Feb06-Mar06	100,0	72,9	3,0	22,3	1,7
Feb06-Mar06-Abr06	100,0	73,5	3,1	21,4	2,0
Variación absoluta (Puntos porcentuales)					
Respecto al trimestre Nov05-Dic05-Ene06		-3,3 *	-0,3	3,3 *	0,3
Respecto a similar trimestre del año anterior		-5,8 ***	-0,4	6,0 ***	0,3

1/ Incluye: Por que no tuvo dinero para medicamentos, por que no siguió las indicaciones del médico

FUENTE: INEI-Encuesta Nacional de Hogares (continúa).

En Lima Metropolitana en el trimestre febrero-marzo-abril del 2006, el 61,9% de la población que acudió a consultar a un establecimiento de salud manifestó que la atención, prescripción e indicaciones que le brindó el personal de salud "sí le ayudó a solucionar su problema de salud";

el 35,8% reportó que "aún no concluye el tratamiento", el 0,6% indicó que el "tratamiento no es el adecuado" y el 1,8% reportó que "no tuvo dinero para medicamentos y no siguió las indicaciones del médico".

Comparando con similar trimestre del año pasado, se observó una disminución de 5,5 puntos porcentuales entre los que manifestaron que "sí le ayudó a solucionar su problema de salud" al pasar de 67,4% a 61,9%. Mientras, los que indicaron que "aún no concluye el tratamiento" mostraron un incremento de 6,7 puntos porcentuales. Por otro lado quienes manifestaron que "el tratamiento no es adecuado" disminuyó en 1,9 puntos porcentuales y los que "no tuvieron dinero para medicamentos y por ello no siguieron las indicaciones del médico" muestra un ligero incremento 0,9 puntos porcentuales.

Respecto al trimestre noviembre-diciembre 2005-enero 2006, la proporción de personas que manifestaron que "sí le ayudó a solucionar su problema de salud" disminuyó en 6,7 puntos porcentuales, mientras que se incrementó en 8,1 puntos porcentuales los que manifestaron que el tratamiento recibido aún no concluye, se percibe un ligero incremento en aquellos que reportaron que "no tuvieron dinero para medicamentos y por ello no siguieron las indicaciones del médico" (0.7 puntos porcentuales) la proporción de quienes manifestaron que "el tratamiento no es el adecuado" disminuyó en 2,0 puntos porcentuales.

Cuadro N° 2.6.2

Lima Metropolitana: Población según si se solucionó el problema de salud por el cuál buscó atención

Periodo	Se solucionó el problema de salud por el cual buscó atención				
	Total	Sí, le ayudó	No, el tratamiento no es el adecuado	Aun no concluye el tratamiento	No, otro1/
2004					
Jul04-Ago04-Set04	100,0	73,6	1,9	23,3	1,2
Ago04-Set04-Oct04	100,0	73,3	1,0	22,2	3,5
Set04-Oct04-Nov04	100,0	70,0	2,0	24,3	3,6
Oct04-Nov04-Dic04	100,0	71,2	1,6	24,2	2,9
2005					
Nov04-Dic04-Ene05	100,0	71,1	1,7	26,5	0,7
Dic04-Ene05-Feb05	100,0	72,0	1,6	25,9	0,5
Ene05-Feb05-Mar05	100,0	68,0	2,3	29,1	0,5
Feb05-Mar05-Abr05	100,0	67,4	2,5	29,1	0,9
Mar05-Abr05-May05	100,0	66,5	2,0	31,2	0,4
Abr05-May05-Jun05	100,0	70,1	1,0	28,6	0,3
May05-Jun05-Jul05	100,0	66,4	1,1	32,4	-
Jun05-Jul05-Ago05	100,0	71,8	2,2	26,0	-
Jul05-Ago05-Set05	100,0	74,6	2,2	23,2	-
Ago05-Set05-Oct05	100,0	75,2	2,2	22,1	0,5
Set05-Oct05-Nov05	100,0	72,9	1,9	23,9	1,3
Oct05-Nov05-Dic05	100,0	69,9	3,0	25,9	1,3
2006					
Nov05-Dic05-Ene06	100,0	68,6	2,6	27,7	1,1
Dic05-Ene06-Feb06	100,0	66,3	1,8	30,9	1,1
Ene06-Feb06-Mar06	100,0	60,3	1,4	37,3	1,0
Feb06-Mar06-Abr06	100,0	61,9	0,6	35,8	1,8
Variación absoluta (Puntos porcentuales)					
Respecto al trimestre Nov05-Dic05-Ene06		-6,7	-2,0	8,1	0,7
Respecto a similar trimestre del año anterior		-5,5	-1,9	6,7	0,9

*/ Incluye: Por que no tuvo dinero para medicamentos, por que no siguió las indicaciones del médico

FUENTE: INEI-Encuesta Nacional de Hogares (continúa).

En el área urbana en el trimestre febrero-marzo-abril del 2006, el 71,0% de la población que acudió a consultar a un establecimiento de salud manifestó que la atención, prescripción e indicaciones que le brindó el personal de salud "sí le ayudó a solucionar su problema de salud"; el 22,8% reportó que "aún no concluye el tratamiento", el 4,0% indicó que el "tratamiento no es el adecuado" y el 2,3% reportó que "no tuvo dinero para medicamentos y no siguió las indicaciones del médico".

Comparando con similar trimestre del año pasado, se observó una disminución de 8,3 puntos porcentuales entre los que manifestaron que "sí le

ayudó a solucionar su problema de salud" al pasar de 79,3% a 71,0%. Mientras, los que indicaron que "aún no concluye el tratamiento" mostraron un incremento de 6,9 puntos porcentuales al pasar de 15,9% a 22,8%. Así mismo quienes manifestaron que "el tratamiento no es el adecuado" se incrementó en 0,8 puntos porcentuales y los que "no tuvieron dinero para medicamentos y por ello no siguieron las indicaciones del médico" muestra un ligero incremento 0,7 puntos porcentuales.

Respecto al trimestre noviembre-diciembre 2005-enero 2006, la proporción de personas que manifestaron que "sí le ayudó a solucionar su problema de salud" disminuyó en 1,9 puntos porcentuales, y quienes

manifestaron que "el tratamiento no es el adecuado" decreció un 0,9 puntos porcentuales, mientras que se incrementó en 2,5 puntos porcentuales los que manifestaron que el tratamiento recibido aún no concluye, se percibe

un ligero incremento en aquellos que reportaron que "no tuvieron dinero para medicamentos y por ello no siguieron las indicaciones del médico"(0,3 puntos porcentuales.

Cuadro N° 2.6.3

Resto Urbano: Población según si se solucionó el problema de salud por el cual buscó atención

Periodo	Se solucionó el problema de salud por el cual buscó atención				
	Total	Si, le ayudó	No, el tratamiento no es el adecuado	Aun no concluye el tratamiento	No, otro1/
2004					
Jul04-Ago04-Set04	100,0	83,4	3,3	10,6	2,7
Ago04-Set04-Oct04	100,0	83,6	3,7	10,7	1,9
Set04-Oct04-Nov04	100,0	82,7	3,9	11,5	1,8
Oct04-Nov04-Dic04	100,0	80,3	3,4	14,0	2,2
2005					
Nov04-Dic04-Ene05	100,0	78,9	3,5	15,3	2,3
Dic04-Ene05-Feb05	100,0	80,0	2,8	15,5	1,6
Ene05-Feb05-Mar05	100,0	80,6	3,4	14,7	1,3
Feb05-Mar05-Abr05	100,0	79,3	3,2	15,9	1,6
Mar05-Abr05-May05	100,0	77,4	3,3	16,9	2,4
Abr05-May05-Jun05	100,0	77,8	2,9	17,1	2,2
May05-Jun05-Jul05	100,0	78,2	3,0	16,4	2,3
Jun05-Jul05-Ago05	100,0	80,4	3,0	15,1	1,4
Jul05-Ago05-Set05	100,0	78,4	3,0	17,3	1,2
Ago05-Set05-Oct05	100,0	77,8	2,6	18,9	0,7
Set05-Oct05-Nov05	100,0	74,7	3,6	20,3	1,4
Oct05-Nov05-Dic05	100,0	75,0	4,0	19,4	1,6
2006					
Nov05-Dic05-Ene06	100,0	72,9	4,9	20,3	2,0
Dic05-Ene06-Feb06	100,0	72,0	4,9	21,4	1,7
Ene06-Feb06-Mar06	100,0	71,9	4,3	21,6	2,3
Feb06-Mar06-Abr06	100,0	71,0	4,0	22,8	2,3
Variación absoluta (Puntos porcentuales)					
Respecto al trimestre Nov05-Dic05-Ene06		-1,9	-0,9	2,5	0,3
Respecto a similar trimestre del año anterior		-8,3 ***	0,8	6,9 ***	0,7

*/ Incluye: Por que no tuvo dinero para medicamentos, por que no siguió las indicaciones del médico

FUENTE: INEI-Encuesta Nacional de Hogares (continua).

En el área rural el 83,1% de la población que acudió a consultar a un establecimiento de salud manifestó que la atención, prescripción e indicaciones que le brindó el personal de salud "sí le ayudó a solucionar su problema de salud"; el 11,4% reportó que "aún no concluye el tratamiento", el 3,7% indicó que el "tratamiento no es el adecuado" y el 1,8% reportó que "no tuvo dinero para medicamentos y no siguió las indicaciones del médico".

Comparando con similar trimestre del año pasado, se observó una disminución de 3,3 puntos porcentuales entre los que manifestaron que "sí le ayudó a solucionar su problema de salud" al pasar de 86,4% a 83,1%. Mientras, los que indicaron que "aún no concluye el tratamiento" mostraron un incremento de 4,6 puntos porcentuales al pasar

de 6,8% a 11,4%. Por otro lado quienes manifestaron que "el tratamiento no es el adecuado" y los que "no tuvieron dinero para medicamentos y por ello no siguieron las indicaciones del médico" disminuyó en 0,8 y 0,4 puntos porcentuales respectivamente.

Respecto al trimestre noviembre-diciembre 2005-enero 2006, la proporción de personas que manifestaron que "sí le ayudó a solucionar su problema de salud" disminuyó en 3,4 puntos porcentuales, mientras que se incrementó en 1,9 puntos porcentuales los que manifestaron que el tratamiento recibido aún no concluye, así mismo quienes manifestaron que "el tratamiento no es el adecuado" se incrementó en 1,5 puntos porcentuales, se percibe una ligera disminución en aquellos que reportaron que "no tuvieron dinero para medicamentos y por ello no siguieron las indicaciones del médico" 0,1 puntos porcentuales.

Cuadro N° 2.6.4

Rural: Población según si se solucionó el problema de salud por el cual buscó atención

Periodo	Se solucionó el problema de salud por el cual buscó atención				
	Total	Si, le ayudó	No, el tratamiento no es el adecuado	Aun no concluye el tratamiento	No, otro 1/
2004					
Jul04-Ago04-Set04	100,0	88,9	3,2	5,9	2,0
Ago04-Set04-Oct04	100,0	88,7	2,5	6,7	2,0
Set04-Oct04-Nov04	100,0	89,4	2,4	6,4	1,8
Oct04-Nov04-Dic04	100,0	88,1	2,8	6,9	2,2
2005					
Nov04-Dic04-Ene05	100,0	89,3	2,5	6,5	1,7
Dic04-Ene05-Feb05	100,0	89,3	3,2	5,7	1,8
Ene05-Feb05-Mar05	100,0	88,7	2,8	6,1	2,4
Feb05-Mar05-Abr05	100,0	86,4	4,5	6,8	2,2
Mar05-Abr05-May05	100,0	84,1	4,8	8,2	2,9
Abr05-May05-Jun05	100,0	86,6	3,9	7,7	1,8
May05-Jun05-Jul05	100,0	87,1	2,2	8,1	2,5
Jun05-Jul05-Ago05	100,0	89,3	1,8	7,1	1,8
Jul05-Ago05-Set05	100,0	88,6	2,1	7,6	1,7
Ago05-Set05-Oct05	100,0	89,4	2,6	7,2	0,8
Set05-Oct05-Nov05	100,0	88,7	1,9	8,2	1,1
Oct05-Nov05-Dic05	100,0	88,2	2,0	8,3	1,6
2006					
Nov05-Dic05-Ene06	100,0	86,5	2,2	9,5	1,9
Dic05-Ene06-Feb06	100,0	84,8	2,3	11,1	1,7
Ene06-Feb06-Mar06	100,0	83,5	2,7	12,3	1,6
Feb06-Mar06-Abr06	100,0	83,1	3,7	11,4	1,8
Variación absoluta (Puntos porcentuales)					
Respecto al trimestre Nov05-Dic05-Ene06		-3,4	1,5	1,9	-0,1
Respecto a similar trimestre del año anterior		-3,3	-0,8	4,6	+++ -0,4

*/ Incluye: Por que no tuvo dinero para medicamentos, por que no siguió las indicaciones del médico

FUENTE: INEI-Encuesta Nacional de Hogares (continúa).

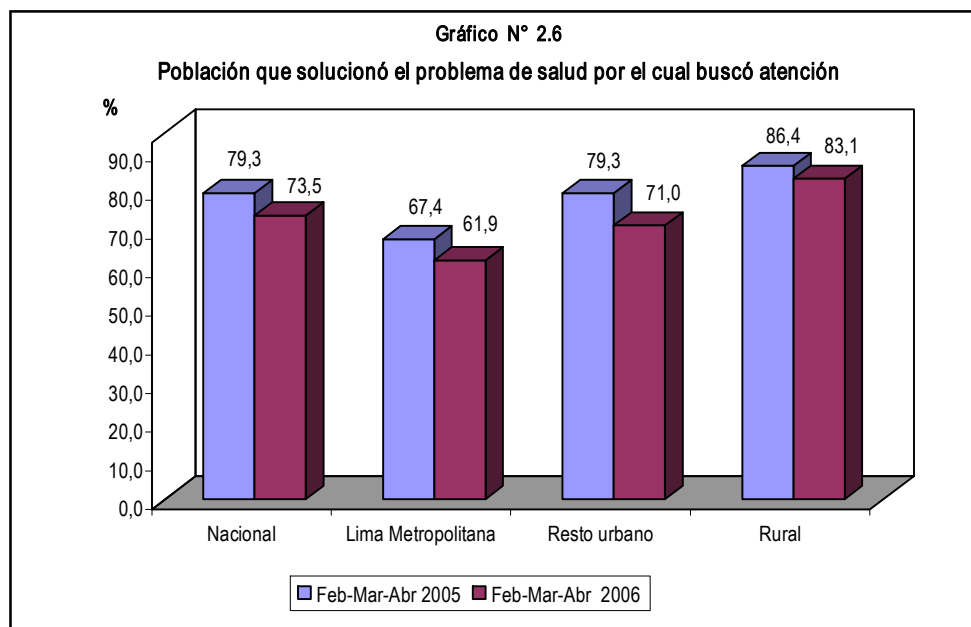

Razones de no acceso a la atención en salud

La Encuesta Nacional de Hogares correspondiente al trimestre febrero-marzo-abril del 2006 revela que el 66,9% de la población que teniendo un problema de salud no consultó porque consideró que no fue necesario recibir atención o utilizaron remedios caseros para su alivio. El 25,1% manifestó que no recibió atención en salud por falta de dinero, el 13,0% fue por que no tenía seguro o por falta de tiempo o maltrato del personal de salud, el 10,7% no lo hizo

por que el establecimiento de salud queda lejos o falta de confianza o demoran en la atención.

La población que indicó como principal razón de no acceso a un centro de salud, se debió a que "no fue necesario o utiliza remedios caseros", la cual disminuyó en 0,9 puntos porcentuales con respecto a similar trimestre del 2005 (al pasar de 67,8% a 66,9%). La misma tendencia presentó la

población que manifestó "falta de dinero" disminuyendo en 1,7 puntos porcentuales, al pasar de 26,8% a 25,1% de igual forma la población que manifestó como razón "queda lejos, falta de confianza o demoran" 0,7 puntos porcentuales

al pasar de 11,4% a 10,7%, mientras quienes reportaron "otras razones que incluye: no tiene seguro, falta de tiempo, por maltrato del personal de salud" se incrementó en 0,3 puntos porcentuales, (al pasar de 12,7% a 13,0%).

Cuadro N° 2.7.1
Perú: Razones de no acceso a un establecimiento de salud

Periodo	Razones de no acceso a un establecimiento de salud			
	Falta de dinero	Queda lejos / falta confianza / demoran	No fue necesario / remedios caseros 1/	Otro 2/
2002				
2002-IV Trimestre	26,6	16,2	67,7	5,4
2003				
Feb03-Mar03-Abr03
2004				
Nov03-Dic03-Ene04	23,8	14,2	69,5	11,3
Dic03-Ene04-Feb04	24,8	12,9	70,2	10,6
Ene04-Feb04-Mar04	25,7	12,7	71,3	9,8
Feb04-Mar04-Abr04	26,4	13,1	71,1	9,3
Mar04-Abr04-May04	26,5	14,6	70,2	9,5
Abr04-May04-Jun04	27,2	14,5	69,6	9,7
May04-Jun04-Jul04	26,7	13,9	67,3	11,4
Jun04-Jul04-Ago04	25,5	13,6	66,7	12,2
Jul04-Ago04-Set04	23,4	12,8	67,6	12,4
Ago04-Set04-Oct04	24,0	13,3	69,7	11,2
Set04-Oct04-Nov04	24,7	13,3	70,3	11,1
Oct04-Nov04-Dic04	25,0	13,5	69,3	11,6
2005				
Nov04-Dic04-Ene05	24,5	14,0	69,8	11,7
Dic04-Ene05-Feb05	25,2	13,1	68,5	11,9
Ene05-Feb05-Mar05	26,0	13,0	68,7	12,0
Feb05-Mar05-Abr05	26,8	11,4	67,8	12,7
Mar05-Abr05-May05	25,7	12,0	68,5	13,2
Abr05-May05-Jun05	25,0	12,0	67,9	13,1
May05-Jun05-Jul05	24,6	11,5	67,5	13,1
Jun05-Jul05-Ago05	23,7	11,9	67,1	13,1
Jul05-Ago05-Set05	23,9	11,1	66,8	14,2
Ago05-Set05-Oct05	23,6	11,9	66,3	14,7
Set05-Oct05-Nov05	24,9	11,5	67,0	13,8
Oct05-Nov05-Dic05	25,1	11,8	67,2	13,2
2006				
Nov05-Dic05-Ene06	24,8	12,3	68,2	12,4
Dic05-Ene06-Feb06	24,3	11,5	68,3	12,5
Ene06-Feb06-Mar06	24,1	11,3	68,5	12,3
Feb06-Mar06-Abr06	25,1	10,7	66,9	13,0
Variación absoluta (Puntos porcentuales)				
Respecto al trimestre Nov05-Dic05-Ene06	0,3	-1,6	-1,3	0,6
Respecto a similar trimestre del año anterior	-1,7	-0,7	-0,9	0,3

1/ Incluye "Se autorecetó".

2/ Incluye "No tiene seguro".

FUENTE: INEI-Encuesta Nacional de Hogares 2002-IV Trimestre, ENAHO continúa

En Lima Metropolitana la Encuesta Nacional de Hogares correspondiente al trimestre febrero-marzo-abril del 2006 revela que el 58,6% de la población que teniendo un problema de salud no consultó porque consideró que no fue necesario recibir atención o utilizaron remedios caseros para su alivio. El 22,4% manifestó que no recibió atención en salud por falta de dinero, el 14,2% fue por que no tenía seguro o por falta de tiempo o maltrato del personal de salud, el 5,7% no lo hizo por que el establecimiento de salud queda lejos o falta de confianza o demoran en la atención.

La población que indicó como principal razón de no acceso a un centro de salud, se debió a que "no fue necesario o

utiliza remedios caseros", la cual disminuyó en 3,8 puntos porcentuales con respecto a similar trimestre del 2005 (al pasar de 62,4% a 58,6%). La misma tendencia presentó la población que manifestó "queda lejos, falta de confianza o demoran" 2,4 puntos porcentuales (al pasar de 8,1% a 5,7%); mientras quienes declararon "falta de dinero" se incrementó en 0,7 puntos porcentuales (al pasar de 21,7% a 22,4%), asimismo quienes reportaron "otras razones que incluye: no tiene seguro, falta de tiempo, por maltrato del personal de salud" se incrementó en 5,2 puntos porcentuales, (al pasar de 9,0% a 14,2%).

Cuadro N° 2.7.2
Lima Metropolitana: Razones de no acceso a un establecimiento de salud

Periodo	Razones de no acceso a un establecimiento de salud			
	Falta de dinero	Queda lejos / falta confianza / demoran	No fue necesario / remedios caseros 1/	Otro 2/
2002				
2002-IV Trimestre	22,4	10,0	72,9	5,9
2003				
Feb03-Mar03-Abr03
2004				
Nov03-Dic03-Ene04	14,0	3,6	80,3	10,8
Dic03-Ene04-Feb04	14,0	3,8	80,3	9,6
Ene04-Feb04-Mar04	16,4	4,5	79,7	8,2
Feb04-Mar04-Abr04	17,0	4,0	78,3	7,9
Mar04-Abr04-May04	17,8	4,3	75,7	9,0
Abr04-May04-Jun04	15,7	3,6	77,8	7,0
May04-Jun04-Jul04	14,5	4,1	76,7	7,9
Jun04-Jul04-Ago04	12,7	4,3	79,3	7,2
Jul04-Ago04-Set04	11,1	4,0	80,1	8,7
Ago04-Set04-Oct04	12,0	3,8	81,5	7,4
Set04-Oct04-Nov04	13,1	3,2	79,4	8,7
Oct04-Nov04-Dic04	16,6	3,3	75,5	9,0
2005				
Nov04-Dic04-Ene05	18,6	4,8	73,9	10,8
Dic04-Ene05-Feb05	22,3	6,6	69,4	9,9
Ene05-Feb05-Mar05	22,6	9,1	66,1	10,2
Feb05-Mar05-Abr05	21,7	8,1	62,4	9,0
Mar05-Abr05-May05	20,3	6,7	64,1	9,6
Abr05-May05-Jun05	18,1	6,3	67,2	9,2
May05-Jun05-Jul05	17,4	6,0	66,5	11,4
Jun05-Jul05-Ago05	13,7	5,8	70,2	11,0
Jul05-Ago05-Set05	16,8	5,2	65,4	13,9
Ago05-Set05-Oct05	16,1	3,7	65,5	15,4
Set05-Oct05-Nov05	19,4	3,6	65,8	12,0
Oct05-Nov05-Dic05	20,3	3,5	66,4	10,0
2006				
Nov05-Dic05-Ene06	19,0	4,6	65,3	11,2
Dic05-Ene06-Feb06	20,2	4,7	64,2	11,1
Ene06-Feb06-Mar06	18,9	5,1	62,9	13,7
Feb06-Mar06-Abr06	22,4	5,7	58,6	14,2
Variación absoluta (Puntos porcentuales)				
Respecto al trimestre Nov05-Dic05-Ene06	3,4	1,1	-6,7 *	3,0
Respecto a similar trimestre del año anterior	0,7	-2,4	-3,8	5,2 ++

1/ Incluye "Se autorecetó".

2/ Incluye "No tiene seguro".

FUENTE: INEI-Encuesta Nacional de Hogares 2002-IV Trimestre, ENAHO continua

Cuadro N° 2.7.3
Resto Urbano: Razones de no acceso a un establecimiento de salud

Periodo	Razones de no acceso a un establecimiento de salud			
	Falta de dinero	Queda lejos / falta confianza / demoran	No fue necesario / remedios caseros 1/	Otro 2/
2002				
2002-IV Trimestre	24,7	12,6	67,8	6,5
2003				
Feb03-Mar03-Abr03
2004				
Nov03-Dic03-Ene04	23,8	10,9	66,9	13,6
Dic03-Ene04-Feb04	24,2	10,9	66,5	13,3
Ene04-Feb04-Mar04	23,0	10,1	68,7	12,4
Feb04-Mar04-Abr04	22,9	10,6	69,7	11,7
Mar04-Abr04-May04	23,2	10,6	71,1	10,6
Abr04-May04-Jun04	23,0	9,8	71,7	11,7
May04-Jun04-Jul04	23,8	9,7	69,0	12,7
Jun04-Jul04-Ago04	23,2	9,2	67,4	14,5
Jul04-Ago04-Set04	22,3	8,9	68,0	13,9
Ago04-Set04-Oct04	21,5	8,4	70,7	13,5
Set04-Oct04-Nov04	21,6	8,9	71,8	12,8
Oct04-Nov04-Dic04	22,5	9,4	70,9	12,9
2005				
Nov04-Dic04-Ene05	21,6	9,7	71,5	12,5
Dic04-Ene05-Feb05	20,9	9,1	70,7	13,9
Ene05-Feb05-Mar05	20,6	8,8	71,1	13,8
Feb05-Mar05-Abr05	21,5	8,4	70,0	14,6
Mar05-Abr05-May05	21,3	9,1	70,0	14,2
Abr05-May05-Jun05	20,9	9,7	68,9	15,0
May05-Jun05-Jul05	20,7	9,3	69,2	14,8
Jun05-Jul05-Ago05	19,9	9,4	69,2	15,4
Jul05-Ago05-Set05	19,6	8,0	70,8	15,3
Ago05-Set05-Oct05	20,7	8,8	68,1	15,7
Set05-Oct05-Nov05	22,5	8,2	68,0	15,6
Oct05-Nov05-Dic05	22,3	8,8	67,7	15,5
2006				
Nov05-Dic05-Ene06	21,2	8,3	70,8	14,3
Dic05-Ene06-Feb06	19,3	7,7	71,8	14,4
Ene06-Feb06-Mar06	19,2	7,5	71,3	14,0
Feb06-Mar06-Abr06	20,9	6,8	70,1	15,0
Variación absoluta (Puntos porcentuales)				
Respecto al trimestre Nov05-Dic05-Ene06	-0,3	-1,5	-0,7	0,7
Respecto a similar trimestre del año anterior	-0,6	-1,6 +	0,1	0,4

1/ Incluye "Se autorecetó".

2/ Incluye "No tiene seguro".

FUENTE: INEI-Encuesta Nacional de Hogares 2002-IV Trimestre, ENAHO continua

En el área urbana la Encuesta Nacional de Hogares correspondiente al trimestre febrero-marzo-abril del 2006 revela que el 70,1% de la población que teniendo un problema de salud no consultó porque consideró que no fue necesario recibir atención o utilizaron remedios caseros para su alivio. El 20,9% manifestó que no recibió atención en salud por falta de dinero, el 15,0% fue por que no tenía seguro o por falta de tiempo o maltrato del personal de salud, el 6,8% no lo hizo

por que el establecimiento de salud queda lejos o falta de confianza o demoran en la atención.

La población que indicó como principal razón de no acceso a un centro de salud, se debió a que "no fue necesario o utiliza remedios caseros", la cual se incrementó en 0,1 puntos porcentuales con respecto a similar trimestre del 2005. Mientras que la población que manifestó "queda lejos, falta

Cuadro N° 2.7.4
Rural: Razones de no acceso a un establecimiento de salud

Periodo	Razones de no acceso a un establecimiento de salud			
	Falta de dinero	Queda lejos / falta confianza / demoran	No fue necesario / remedios caseros 1/	Otro 2/
2002				
2002-IV Trimestre	31,1	23,6	64,3	4,1
2003				
Feb03-Mar03-Abr03
2004				
Nov03-Dic03-Ene04	29,0	23,1	66,4	9,3
Dic03-Ene04-Feb04	31,9	20,3	67,9	8,6
Ene04-Feb04-Mar04	34,1	20,4	68,5	8,3
Feb04-Mar04-Abr04	35,2	20,7	68,3	7,9
Mar04-Abr04-May04	34,1	23,6	66,6	8,7
Abr04-May04-Jun04	36,7	24,3	63,7	9,0
May04-Jun04-Jul04	35,6	22,8	61,1	11,8
Jun04-Jul04-Ago04	33,8	22,2	60,1	12,5
Jul04-Ago04-Set04	30,2	20,4	61,6	12,7
Ago04-Set04-Oct04	31,6	22,0	63,6	10,6
Set04-Oct04-Nov04	32,6	21,7	65,1	10,5
Oct04-Nov04-Dic04	30,9	21,9	65,1	11,5
2005				
Nov04-Dic04-Ene05	29,8	22,2	66,4	11,4
Dic04-Ene05-Feb05	30,6	19,7	66,0	10,8
Ene05-Feb05-Mar05	33,0	18,8	67,1	10,8
Feb05-Mar05-Abr05	33,8	15,6	67,3	12,1
Mar05-Abr05-May05	32,0	16,7	68,5	13,5
Abr05-May05-Jun05	31,3	16,2	67,0	12,6
May05-Jun05-Jul05	31,1	15,7	66,2	12,0
Jun05-Jul05-Ago05	31,5	16,9	63,7	11,6
Jul05-Ago05-Set05	31,3	16,9	63,2	13,2
Ago05-Set05-Oct05	29,5	18,5	64,9	13,5
Set05-Oct05-Nov05	29,5	17,9	66,5	12,9
Oct05-Nov05-Dic05	29,6	17,9	67,0	12,1
2006				
Nov05-Dic05-Ene06	30,4	18,8	66,8	11,0
Dic05-Ene06-Feb06	30,6	17,5	66,5	11,1
Ene06-Feb06-Mar06	30,7	17,3	67,6	10,2
Feb06-Mar06-Abr06	30,3	16,4	66,7	10,6
Variación absoluta (Puntos porcentuales)				
Respecto al trimestre Nov05-Dic05-Ene06	-0,1	-2,4	-0,1	-0,4
Respecto a similar trimestre del año anterior	-3,5	0,8	-0,6	-1,5

1/ Incluye "Se autorecetó".

2/ Incluye "No tiene seguro".

FUENTE: INEI-Encuesta Nacional de Hogares 2002-IV Trimestre, ENAHO continua

de confianza o demoran" disminuyó en 1,6 puntos porcentuales, así mismo quienes declararon "falta de dinero" disminuyó en 0,6 puntos porcentuales, los que reportaron "otras razones que incluye: no tiene seguro, falta de tiempo, por maltrato del personal de salud" se incrementó en 0,4 puntos porcentuales.

En el área rural la Encuesta Nacional de Hogares, revela que el 66,7% de la población que teniendo un problema de salud no consultó porque consideró que no fue necesario recibir atención o utilizaron remedios caseros para su alivio. El 30,3% manifestó que no recibió atención en salud por falta de dinero, el 16,4% no lo hizo por que el establecimiento de salud queda lejos o falta de confianza o demoran en la atención

y el 10,6% fue por que no tenía seguro o por falta de tiempo o maltrato del personal de salud.

La población que indicó como principal razón de no acceso a un centro de salud, se debió a que "no fue necesario o utiliza remedios caseros", la cual disminuyó en 0,6 puntos porcentuales con respecto a similar trimestre del 2005, de igual manera quienes declararon "falta de dinero" 3,5 puntos porcentuales y los que reportaron "otras razones que incluye: no tiene seguro, falta de tiempo, por maltrato del personal de salud" en 1,5 puntos porcentuales. Mientras que la población que manifestó "queda lejos, falta de confianza o demoran" se incrementó en 0,8 puntos porcentuales.

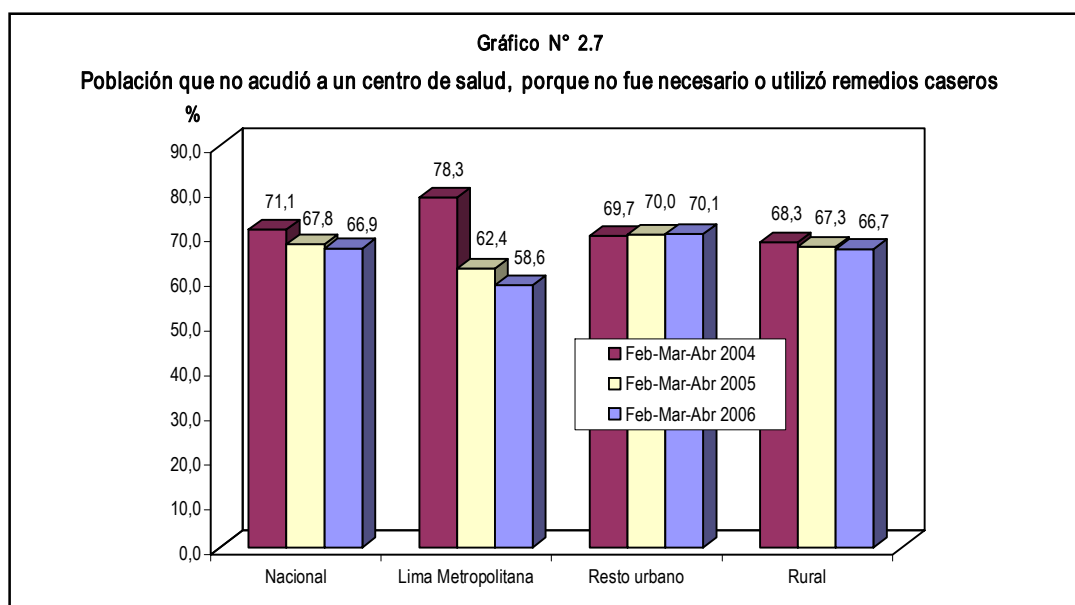

Programas Sociales

Hogares beneficiados con algún tipo de programa alimentario

La Encuesta Nacional de Hogares del trimestre febrero-marzo-abril del 2006, revela que el 33,1% de los hogares del país tiene al menos a un

miembro beneficiario de algún tipo de programa alimentario como son: vaso de leche, comedor popular, desayuno escolar, papilla o yapita (PACFO),

Cuadro N° 2.8.1

Perú: Hogares beneficiados con algún tipo de programa alimentario

Periodo	Hogares Beneficiados	
	Si	No
2001		
2001-IV Trimestre	37,8	62,2
2002		
2002-IV Trimestre	37,9	62,1
2003		
Feb03-Mar03-Abr03
2004		
Nov03-Dic03-Ene04	43,2	56,8
Dic03-Ene04-Feb04	42,9	57,1
Ene04-Feb04-Mar04	42,6	57,4
Feb04-Mar04-Abr04	39,1	60,9
Mar04-Abr04-May04	37,0	63,0
Abr04-May04-Jun04	37,4	62,6
May04-Jun04-Jul04	41,0	59,0
Jun04-Jul04-Ago04	42,2	57,8
Jul04-Ago04-Set04	42,5	57,5
Ago04-Set04-Oct04	42,7	57,3
Set04-Oct04-Nov04	43,1	56,9
Oct04-Nov04-Dic04	43,7	56,3
2005		
Nov04-Dic04-Ene05	42,9	57,1
Dic04-Ene05-Feb05	40,4	59,6
Ene05-Feb05-Mar05	37,3	62,7
Feb05-Mar05-Abr05	33,7	66,3
Mar05-Abr05-May05	35,0	65,0
Abr05-May05-Jun05	35,5	64,5
May05-Jun05-Jul05	38,7	61,3
Jun05-Jul05-Ago05	38,9	61,1
Jul05-Ago05-Set05	40,0	60,0
Ago05-Set05-Oct05	41,0	59,0
Set05-Oct05-Nov05	42,0	58,0
Oct05-Nov05-Dic05	42,7	57,3
2006		
Nov05-Dic05-Ene06	41,6	58,4
Dic05-Ene06-Feb06	39,7	60,3
Ene06-Feb06-Mar06	35,6	64,4
Feb06-Mar06-Abr06	33,1	66,9
Variación absoluta (Puntos porcentuales)		
Respecto al trimestre Nov05-Dic05-Ene06	-8,5 ***	8,5 ***
Respecto a similar trimestre del año anterior	-0,6	0,6

FUENTE: INEI-Encuesta Nacional de Hogares 2001-IV, 2002-IV Trimestre, ENAHO continua

canasta alimentaria (PANFAR) y otros. Al comparar con el nivel de acceso de los hogares de similar trimestre del año 2005, se observa que ha decrecido en 0,6 puntos porcentuales (al pasar de 33,7% a 33,1%); mientras que respecto al trimestre noviembre-diciembre 2005-enero 2006, ha disminuido en 8,5 puntos porcentuales (al pasar de 41,6% a 33,1%).

En Lima Metropolitana la Encuesta Nacional de Hogares del trimestre febrero-marzo-abril del

2006, muestra que el 25,1% de los hogares del país tiene al menos a un miembro beneficiario de algún tipo de programa alimentario como son: vaso de leche, comedor popular, desayuno escolar, papilla o yapita (PACFO), canasta alimentaria (PANFAR) y otros. Al comparar con el nivel de acceso de los hogares de similar trimestre del año 2005, se observa que se ha incrementado en 0,9 puntos porcentuales (al pasar de 24,2% a 25,1%); mientras que respecto al trimestre anterior (nov05-dic05-ene06) ha disminuido en 0,8 puntos porcentuales.

Cuadro N° 2.8.2

Lima Metropolitana: Hogares beneficiados con algún tipo de programa alimentario

Periodo	Hogares Beneficiados	
	Si	No
2001		
2001-IV Trimestre	24,8	75,2
2002		
2002-IV Trimestre	25,9	74,1
2003		
Feb03-Mar03-Abr03
2004		
Nov03-Dic03-Ene04	27,3	72,7
Dic03-Ene04-Feb04	28,9	71,1
Ene04-Feb04-Mar04	33,5	66,5
Feb04-Mar04-Abr04	28,7	71,3
Mar04-Abr04-May04	25,7	74,3
Abr04-May04-Jun04	23,7	76,3
May04-Jun04-Jul04	25,5	74,5
Jun04-Jul04-Ago04	24,2	75,8
Jul04-Ago04-Set04	24,9	75,1
Ago04-Set04-Oct04	24,6	75,4
Set04-Oct04-Nov04	26,3	73,7
Oct04-Nov04-Dic04	27,1	72,9
2005		
Nov04-Dic04-Ene05	28,3	71,7
Dic04-Ene05-Feb05	28,1	71,9
Ene05-Feb05-Mar05	26,5	73,5
Feb05-Mar05-Abr05	24,2	75,8
Mar05-Abr05-May05	22,7	77,3
Abr05-May05-Jun05	22,4	77,6
May05-Jun05-Jul05	21,3	78,7
Jun05-Jul05-Ago05	21,1	78,9
Jul05-Ago05-Set05	21,2	78,8
Ago05-Set05-Oct05	23,0	77,0
Set05-Oct05-Nov05	24,1	75,9
Oct05-Nov05-Dic05	25,4	74,6
2006		
Nov05-Dic05-Ene06	25,9	74,1
Dic05-Ene06-Feb06	27,3	72,7
Ene06-Feb06-Mar06	24,6	75,4
Feb06-Mar06-Abr06	25,1	74,9
Variación absoluta (Puntos porcentuales)		
Respecto al trimestre Nov05-Dic05-Ene06	-0,8	0,8
Respecto a similar trimestre del año anterior	0,9	-0,9

FUENTE: INEI-Encuesta Nacional de Hogares 2001-IV, 2002-IV Trimestre, ENAHO continua

En el área urbana la ENAHO, revela que el 20,8% de los hogares del país tiene al menos a un miembro beneficiario de algún tipo de programa alimentario como son: vaso de leche, comedor popular, desayuno escolar, papilla o yapita (PACFO), canasta alimentaria (PANFAR) y otros.

Al comparar con el nivel de acceso de los hogares de similar trimestre del año 2005, se observa que ha decrecido en 3,0 puntos porcentuales, mientras que respecto al trimestre noviembre-diciembre 2005-enero 2006, ha disminuido en 9,4 puntos porcentuales.

Cuadro N° 2.8.3

Resto Urbano: Hogares beneficiados con algún tipo de programa alimentario

Periodo	Hogares Beneficiados	
	Si	No
2001		
2001-IV Trimestre	30,1	69,9
2002		
2002-IV Trimestre	27,8	72,2
2003		
Feb03-Mar03-Abr03
2004		
Nov03-Dic03-Ene04	32,2	67,8
Dic03-Ene04-Feb04	32,2	67,8
Ene04-Feb04-Mar04	30,1	69,9
Feb04-Mar04-Abr04	30,7	69,3
Mar04-Abr04-May04	28,4	71,6
Abr04-May04-Jun04	29,3	70,7
May04-Jun04-Jul04	30,8	69,2
Jun04-Jul04-Ago04	32,2	67,8
Jul04-Ago04-Set04	32,3	67,7
Ago04-Set04-Oct04	31,2	68,8
Set04-Oct04-Nov04	32,2	67,8
Oct04-Nov04-Dic04	34,9	65,1
2005		
Nov04-Dic04-Ene05	33,0	67,0
Dic04-Ene05-Feb05	30,0	70,0
Ene05-Feb05-Mar05	25,7	74,3
Feb05-Mar05-Abr05	23,8	76,2
Mar05-Abr05-May05	25,4	74,6
Abr05-May05-Jun05	25,5	74,5
May05-Jun05-Jul05	28,8	71,2
Jun05-Jul05-Ago05	27,4	72,6
Jul05-Ago05-Set05	28,3	71,7
Ago05-Set05-Oct05	28,6	71,4
Set05-Oct05-Nov05	30,3	69,7
Oct05-Nov05-Dic05	31,8	68,2
2006		
Nov05-Dic05-Ene06	30,2	69,8
Dic05-Ene06-Feb06	27,7	72,3
Ene06-Feb06-Mar06	23,5	76,5
Feb06-Mar06-Abr06	20,8	79,2
Variación absoluta (Puntos porcentuales)		
Respecto al trimestre Nov05-Dic05-Ene06	-9,4 ***	9,4 ***
Respecto a similar trimestre del año anterior	-3,0	3,0

FUENTE: INEI-Encuesta Nacional de Hogares 2001-IV, 2002-IV Trimestre, ENAHO continua

En el área rural la ENAHO, revela que el 50,3% de los hogares del país tiene al menos a un miembro beneficiario de algún tipo de programa alimentario

como son: vaso de leche, comedor popular, desayuno escolar, papilla o yapita (PACFO), canasta alimentaria (PANFAR) y otros. Al comparar con el nivel de acceso

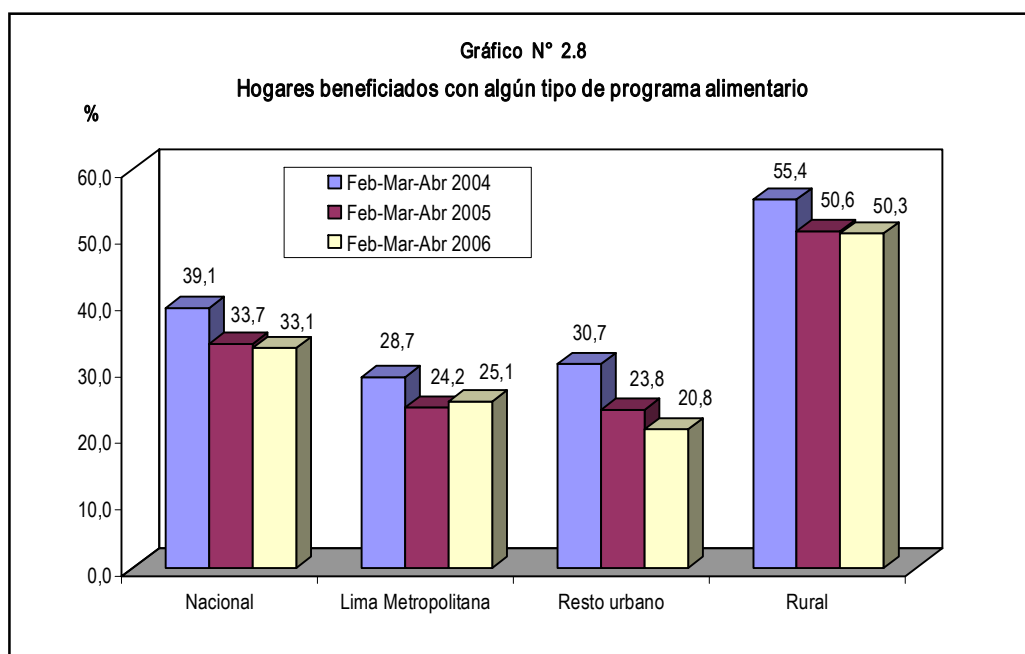

de los hogares de similar trimestre del año 2005, se observa que ha decrecido en 0,3 puntos porcentuales (al pasar de 50,6% a 50,3%);

mientras que respecto al trimestre noviembre-diciembre 2005-enero 2006, ha disminuido en 10,6 puntos porcentuales (al pasar de 60,9% a 50,3%).

Cuadro N° 2.8.4

Rural: Hogares beneficiados con algún tipo de programa alimentario

Periodo	Hogares Beneficiados	
	Si	No
2001		
2001-IV Trimestre	56,3	43,7
2002		
2002-IV Trimestre	58,6	41,4
2003		
Feb03-Mar03-Abr03
2004		
Nov03-Dic03-Ene04	66,5	33,5
Dic03-Ene04-Feb04	63,8	36,2
Ene04-Feb04-Mar04	62,3	37,7
Feb04-Mar04-Abr04	55,4	44,6
Mar04-Abr04-May04	53,9	46,1
Abr04-May04-Jun04	55,5	44,5
May04-Jun04-Jul04	62,5	37,5
Jun04-Jul04-Ago04	65,4	34,6
Jul04-Ago04-Set04	65,5	34,5
Ago04-Set04-Oct04	66,1	33,9
Set04-Oct04-Nov04	65,3	34,7
Oct04-Nov04-Dic04	63,5	36,5
2005		
Nov04-Dic04-Ene05	62,1	37,9
Dic04-Ene05-Feb05	58,6	41,4
Ene05-Feb05-Mar05	56,7	43,3
Feb05-Mar05-Abr05	50,6	49,4
Mar05-Abr05-May05	53,1	46,9
Abr05-May05-Jun05	54,0	46,0
May05-Jun05-Jul05	60,0	40,0
Jun05-Jul05-Ago05	61,8	38,2
Jul05-Ago05-Set05	64,5	35,5
Ago05-Set05-Oct05	64,9	35,1
Set05-Oct05-Nov05	63,8	36,2
Oct05-Nov05-Dic05	62,3	37,7
2006		
Nov05-Dic05-Ene06	60,9	39,1
Dic05-Ene06-Feb06	58,5	41,5
Ene06-Feb06-Mar06	54,9	45,1
Feb06-Mar06-Abr06	50,3	49,7
Variación absoluta (Puntos porcentuales)		
Respecto al trimestre Nov05-Dic05-Ene06	-10,6 ***	10,6 ***
Respecto a similar trimestre del año anterior	-0,3	0,3

FUENTE: INEI-Encuesta Nacional de Hogares 2001-IV, 2002-IV Trimestre, ENAHO continua

Analizando según el tipo de programa alimentario al cual acceden, se observa que la mayoría se benefició del programa alimentario del vaso de

leche (77,3%); mientras que los hogares que se beneficiaron por "Otros programas alimentarios" como son: Comedor popular, desayuno escolar, papilla o

Gráfico N° 2.9
Hogares beneficiados con algún programa alimentario, según vaso de leche y otros programas

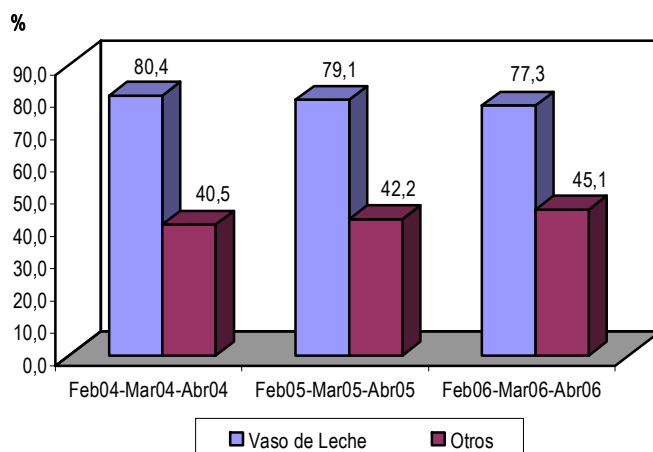

yapita (PACFO), canasta alimentaria (PANFAR) representó el 45,1%.

Al comparar con similar trimestre del año 2005, se observa que los hogares que tuvieron acceso al programa del vaso de leche disminuyó en 1,8 puntos porcentuales al pasar de 79,1% a 77,3%.

Por el contrario, los hogares que accedieron a otros programas alimentarios, se incrementaron en 2,9 puntos porcentuales (al pasar de 42,2% a 45,1%). Respecto al trimestre noviembre-diciembre 2005-enero 2006, los hogares que tuvieron acceso al programa del vaso de leche se incrementó en 4,3 puntos porcentuales (al pasar de 73,0% a 77,3%).

Cuadro N° 2.9

Perú: Hogares beneficiados con algún programa alimentario, según Vaso de leche y Otros programas

Periodo	Programa alimentario	
	Vaso de leche	Otros ^{1/}
2001		
2001-IV Trimestre	69,6	52,7
2002		
2002-IV Trimestre	74,0	49,5
2003		
Feb03-Mar03-Abr03
2004		
Nov03-Dic03-Ene04	72,9	55,6
Dic03-Ene04-Feb04	74,0	55,0
Ene04-Feb04-Mar04	76,7	49,2
Feb04-Mar04-Abr04	80,4	40,5
Mar04-Abr04-May04	83,3	34,9
Abr04-May04-Jun04	81,9	38,4
May04-Jun04-Jul04	77,9	47,2
Jun04-Jul04-Ago04	76,1	51,9
Jul04-Ago04-Set04	76,2	52,6
Ago04-Set04-Oct04	76,0	54,9
Set04-Oct04-Nov04	74,4	56,2
Oct04-Nov04-Dic04	74,5	57,1
2005		
Nov04-Dic04-Ene05	74,7	56,3
Dic04-Ene05-Feb05	76,0	53,8
Ene05-Feb05-Mar05	76,5	49,1
Feb05-Mar05-Abr05	79,1	42,2
Mar05-Abr05-May05	78,4	44,1
Abr05-May05-Jun05	73,8	52,2
May05-Jun05-Jul05	70,7	59,1
Jun05-Jul05-Ago05	71,0	60,4
Jul05-Ago05-Set05	72,4	59,5
Ago05-Set05-Oct05	73,2	58,8
Set05-Oct05-Nov05	72,0	59,2
Oct05-Nov05-Dic05	72,6	59,1
2006		
Nov05-Dic05-Ene06	73,0	57,2
Dic05-Ene06-Feb06	74,2	55,5
Ene06-Feb06-Mar06	75,0	50,8
Feb06-Mar06-Abr06	77,3	45,1
Variación absoluta (Puntos porcentuales)		
Respecto al trimestre Nov05-Dic05-Ene06	4,3 *	-12,1 ***
Respecto a similar trimestre del año anterior	-1,8	2,9

1/ Incluye "Comedor popular, desayuno escolar, club de madres, almuerzo escolar, comedor infantil y otros".

FUENTE: INEI-Encuesta Nacional de Hogares 2001-IV, 2002-IV Trimestre, ENAHO continua

Déficit Calórico

Según la Encuesta Nacional de Hogares, del trimestre móvil febrero-marzo-abril 2006, el 31,6% de la población del país padece de deficiencia calórica, el principal contraste se da entre áreas

de residencia, mientras en el área urbana el 30,4% de la población tiene este tipo de deficiencia, en el área rural ésta alcanza al 42,2% de sus habitantes. En Lima Metropolitana el déficit calórico afectó al

Cuadro N° 2.10

Incidencia del déficit calórico, según dominio geográfico

Periodo	Nacional	Lima Metropolitana	Resto urbano	Rural
2001-IV Trimestre	33,3%	18,7%	32,1%	46,6%
Intervalo de confianza 95%	(32.0-34.7)	(16.6-20.8)	(30.3-33.9)	(43.5-49.7)
2002				
2002-IV Trimestre	35,8%	24,1%	33,5%	47,7%
Intervalo de confianza 95%	(34.5-37.0)	(21.6-26.6)	(31.8-35.3)	(45.5-49.8)
2003				
Feb03-Mar03-Abr03
Intervalo de confianza 95%
2004				
Nov03-Dic03-Ene04	34,9%	31,6%	32,5%	39,9%
Intervalo de confianza 95%	(32.4-37.3)	(26.6-36.7)	(29.0-36.1)	(35.6-44.3)
Dic03-Ene04-Feb04	34,4%	30,4%	31,5%	40,6%
Intervalo de confianza 95%	(32.0-36.7)	(25.2-35.7)	(28.4-34.6)	(36.5-44.7)
Ene04-Feb04-Mar04	35,0%	30,8%	30,1%	43,6%
Intervalo de confianza 95%	(32.7-37.3)	(25.8-35.7)	(27.2-32.9)	(39.6-47.6)
Feb04-Mar04-Abr04	36,0%	33,2%	31,5%	42,8%
Intervalo de confianza 95%	(33.4-38.5)	(27.1-39.2)	(28.1-34.9)	(38.8-46.9)
Mar04-Abr04-May04	36,5%	34,8%	31,7%	42,9%
Intervalo de confianza 95%	(33.9-39.1)	(28.9-40.7)	(28.1-35.3)	(38.7-47.1)
Abr04-May04-Jun04	36,8%	37,4%	31,6%	41,7%
Intervalo de confianza 95%	(34.3-39.3)	(31.8-43.0)	(28.0-35.3)	(37.7-45.7)
2004-Trimestre: May-Jun-Jul	35,6%	35,1%	31,6%	40,1%
Intervalo de confianza 95%	(33.2-38.0)	(30.0-40.2)	(28.4-34.8)	(35.9-44.2)
Jun04-Jul04-Ago04	34,0%	30,4%	31,3%	39,6%
Intervalo de confianza 95%	(31.7-36.2)	(25.3-35.4)	(28.3-34.3)	(35.7-43.5)
04Jul-04Ago-Set04	32,7%	25,0%	33,1%	38,5%
Intervalo de confianza 95%	(30.4-34.9)	(20.3-29.8)	(30.1-36.2)	(34.7-42.3)
Ago04-Set04-Oct04	32,8%	23,4%	31,2%	42,1%
Intervalo de confianza 95%	(30.3-35.3)	(18.0-28.8)	(27.9-34.5)	(38.1-46.1)
Set04-Oct04-Nov04	34,0%	25,9%	32,9%	41,9%
Intervalo de confianza 95%	(31.6-36.4)	(21.2-30.5)	(29.3-36.4)	(37.8-46.1)
Oct04-Nov04-Dic04	35,0%	29,8%	33,6%	40,6%
Intervalo de confianza 95%	(32.5-37.4)	(28.4-34.8)	(30.0-37.2)	(36.3-44.9)
2005				
Nov04-Dic04-Ene05	36,3%	30,2%	34,8%	43,0%
Intervalo de confianza 95%	(33.9-38.7)	(25.1-35.3)	(31.4-38.3)	(38.8-47.1)
Dic04-Ene05-Feb05	35,2%	29,2%	32,8%	42,6%
Intervalo de confianza 95%	(32.8-37.5)	(24.0-34.3)	(29.8-35.9)	(38.5-46.7)
Ene05-Feb05-Mar05	31,4%	24,6%	27,1%	41,5%
Intervalo de confianza 95%	(29.1-33.7)	(20.3-28.9)	(23.8-30.4)	(37.1-45.8)
Feb05-Mar05-Abr05	31,2%	23,2%	28,6%	40,3%
Intervalo de confianza 95%	(29.0-33.4)	(18.8-27.7)	(25.9-31.3)	(36.2-44.4)
Mar05-Abr05-May05	31,7%	25,2%	28,7%	40,0%
Intervalo de confianza 95%	(29.5-33.9)	(21.0-29.4)	(25.7-31.8)	(36.0-44.0)
Abr05-May05-Jun05	31,1%	29,0%	26,9%	37,3%
Intervalo de confianza 95%	(28.9-33.3)	(24.3 - 33.7)	(23.8- 30.0)	(33.5 - 41.0)
May05-Jun05-Jul05	31,5%	28,6%	27,0%	38,6%
Intervalo de confianza 95%	(29.3-33.7)	(24.2-33.1)	(23.8-30.1)	(34.8-42.3)
Jun05-Jul05-Ago05	30,4%	24,2%	26,6%	39,5%
Intervalo de confianza 95%	(28.2-32.7)	(19.5-28.9)	(23.6-29.6)	(35.6-43.4)
Jul05-Ago05-Set05	30,0%	20,0%	29,3%	38,9%
Intervalo de confianza 95%	(27.8-32.2)	(15.8-24.2)	(26.1-32.5)	(35.0-42.7)
Ago05-Set05-Oct05	31,2%	18,8%	30,8%	41,9%
Intervalo de confianza 95%	(28.7-33.7)	(14.3-23.3)	(27.6-34.0)	(37.6-46.2)
Set05-Oct05-Nov05	33,1%	22,4%	32,6%	42,4%
Intervalo de confianza 95%	(30.7-35.5)	(18.3-26.5)	(29.0-36.2)	(38.0-46.8)
Oct05-Nov05-Dic05	34,0%	23,6%	34,0%	42,7%
Intervalo de confianza 95%	(31.6-36.5)	(19.4-27.8)	(30.2-37.8)	(38.1-47.3)
2006				
Nov05-Dic05-Ene06	34,1%	22,8%	35,4%	42,2%
Intervalo de confianza 95%	(31.7 - 36.6)	(18.4 - 27.1)	(31.4 - 39.4)	(38.1 - 46.3)
Dic05-Ene06-Feb06	33,6%	21,0%	34,7%	42,8%
Intervalo de confianza 95%	(31.2 - 35.9)	(17.0 - 25.1)	(30.9 - 38.5)	(38.7 - 46.9)
Ene06-Feb06-Mar06	33,0%	20,7%	32,5%	43,6%
Intervalo de confianza 95%	(30.8 - 35.2)	(16.7 - 24.8)	(29.2 - 35.8)	(39.7 - 47.6)
Feb06-Mar06-Abr06	31,6%	20,3%	30,4%	42,2%
Intervalo de confianza 95%	(29.5 - 33.8)	(16.2 - 24.3)	30,4%	42,2%
Variación absoluta (Puntos porcentuales)				
Respecto al trimestre Nov05-Dic05-Ene06	-2,5	-2,5	-5,0	**
Respecto a similar trimestre del año anterior	0,4	-2,9	1,8	1,9

FUENTE: INEI-Encuesta Nacional de Hogares 2001-IV, 2002-IV Trimestre y 2003-2004 (continua).

20,3% de la población. Esto en el supuesto que el consumo de alimentos sea repartido

equitativamente (según las necesidades de cada uno) al interior del hogar.

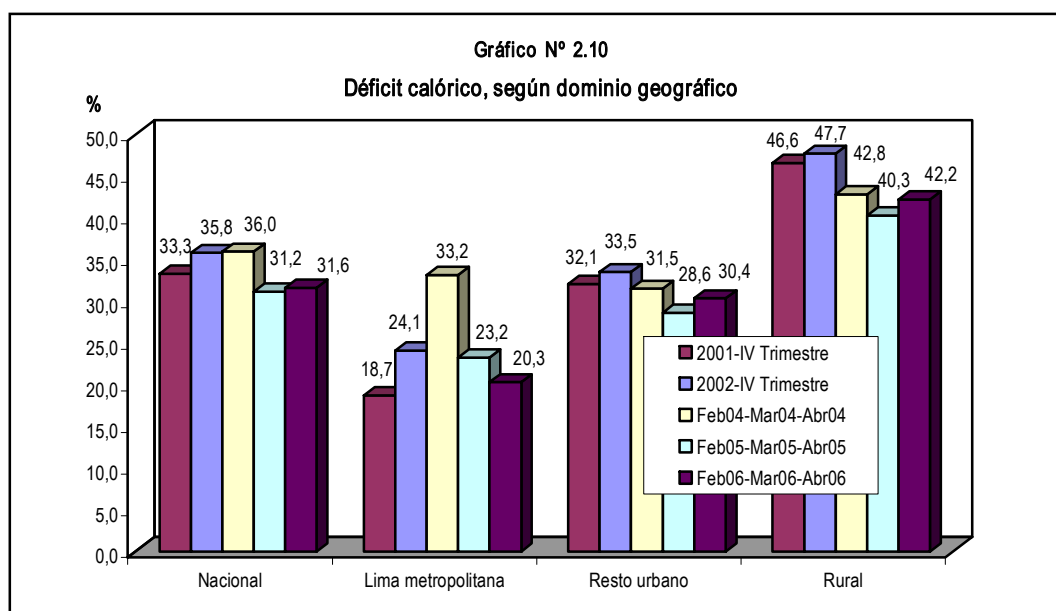

Comparando los resultados obtenidos en similar trimestre del año 2005, se observó que la proporción de población con deficiencias calóricas se incrementó en 0,4 puntos porcentuales al pasar de 31,2% a 31,6%. Por área de residencia, la población

con deficiencia de calorías disminuyó en 2,9 puntos porcentuales para Lima Metropolitana (al pasar de 23,2% a 20,3%), en cambio, en el área urbana (resto urbano) y en el área rural se incrementó en 1,8 y 1,9 puntos porcentuales, respectivamente.

Cuadro N° 2.11
Requerimiento calórico según dominios geográficos

Periodo	Nacional	Lima Metropolitana	Resto urbano	Rural
2001				
2001-IV Trimestre	2183	2209	2198	2147
2002				
2002-IV Trimestre	2190	2216	2208	2149
2003				
Feb03-Mar03-Abr03
2004				
Nov03-Dic03-Ene04	2197	2223	2218	2155
Dic03-Ene04-Feb04	2201	2228	2217	2163
Ene04-Feb04-Mar04	2199	2216	2218	2166
Feb04-Mar04-Abr04	2199	2222	2220	2159
Mar04-Abr04-May04	2200	2231	2220	2155
Abr04-May04-Jun04	2198	2236	2214	2151
May04-Jun04-Jul04	2201	2248	2209	2153
Jun04-Jul04-Ago04	2195	2236	2211	2145
Jul04-Ago04-Set04	2199	2231	2214	2157
Ago04-Set04-Oct04	2202	2230	2227	2154
Set04-Oct04-Nov04	2204	2226	2228	2162
Oct04-Nov04-Dic04	2199	2218	2225	2157
2005				
Nov04-Dic04-Ene05	2194	2213	2211	2161
Dic04-Ene05-Feb05	2198	2224	2211	2164
Ene05-Feb05-Mar05	2197	2224	2207	2163
Feb05-Mar05-Abr05	2199	2235	2209	2160
Mar05-Abr05-May05	2197	2231	2210	2156
Abr05-May05-Jun05	2194	2230	2205	2154
May05-Jun05-Jul05	2193	2215	2212	2155
Jun05-Jul05-Ago05	2188	2214	2209	2146
Jul05-Ago05-Set05	2195	2225	2213	2151
Ago05-Set05-Oct05	2199	2245	2215	2145
Set05-Oct05-Nov05	2199	2235	2217	2151
Oct05-Nov05-Dic05	2196	2222	2218	2152
2006				
Nov05-Dic05-Ene06	2193	2212	2208	2163
Dic05-Ene06-Feb06	2195	2215	2209	2163
Ene06-Feb06-Mar06	2200	2224	2212	2167
Feb06-Mar06-Abr06	2199	2223	2215	2162

FUENTE: INEI-Encuesta Nacional de Hogares 2001-IV, ENAHO continua

El cálculo de las deficiencias calóricas se efectúa mediante la comparación del consumo de calorías adquiridas mediante compra, autoconsumo, pago en especie, transferencia de instituciones públicas y privadas; y los requerimientos calóricos de cada individuo según

sexo y edad a nivel de hogar por hogar y no de la composición promedio nacional ^{2/}. Las tasas de metabolismo basal para cada individuo mayor de 10 años fueron corregidas teniendo en cuenta la realización de una actividad moderada.

Cuadro N° 2.12
Incidencia del déficit calórico por áreas geográficas, según trimestre calendario

Periodo	Nacional	Lima Metropolitana	Resto urbano	Rural
2001-IV Trimestre	33,3%	18,7%	32,1%	46,6%
Intervalo de confianza 95%	(32.0-34.7)	(16.6-20.8)	(30.3-33.9)	(43.5-49.7)
2002-IV Trimestre	35,8%	24,1%	33,5%	47,7%
Intervalo de confianza 95%	(34.5-37.0)	(21.6-26.6)	(31.8-35.3)	(45.5-49.8)
Jul03-Ago03-Set03	32,9%	25,2%	27,3%	44,9%
Intervalo de confianza 95%	(30.4-35.3)	(20.3-30.2)	(24.3-30.2)	(40.5-49.3)
Oct03-Nov03-Dic03	35,5%	31,1%	34,2%	40,4%
Intervalo de confianza 95%	(32.9-38.1)	(26.1-36.1)	(30.5-38.0)	(35.6-45.1)
Ene04-Feb04-Mar04	35,0%	30,8%	30,1%	43,6%
Intervalo de confianza 95%	(32.7-37.3)	(25.8-35.7)	(27.2-32.9)	(39.6-47.6)
Abr04-May04-Jun04	36,8%	37,4%	31,6%	41,7%
Intervalo de confianza 95%	(34.3-39.3)	(31.8-43.0)	(28.0-35.3)	(37.7-45.7)
Jul04-Ago04-Set04	32,7%	25,0%	33,1%	38,5%
Intervalo de confianza 95%	(30.4-34.9)	(20.3-29.8)	(30.1-36.2)	(34.7-42.3)
Oct04-Nov04-Dic04	35,0%	29,8%	33,6%	40,6%
Intervalo de confianza 95%	(32.5-37.4)	(28.4-34.8)	(30.0-37.2)	(36.3-44.9)
Ene05-Feb05-Mar05	31,4%	24,6%	27,1%	41,5%
Intervalo de confianza 95%	(29.1-33.7)	(20.3-28.9)	(23.8-30.4)	(37.1-45.8)
Abr05-May05-Jun05	31,1%	29,0%	26,9%	37,3%
Intervalo de confianza 95%	(28.9-33.3)	(24.3 - 33.7)	(23.8- 30.0)	(33.5 - 41.0)
Jul05-Ago05-Set05	30,0%	20,0%	29,3%	38,9%
Intervalo de confianza 95%	(27.8-32.2)	(15.8-24.2)	(26.1-32.5)	(35.0-42.7)
Oct05-Nov05-Dic05	34,0%	23,6%	34,0%	42,7%
Intervalo de confianza 95%	(31.6-36.5)	(19.4-27.8)	(30.2-37.8)	(38.1-47.3)
Ene06-Feb06-Mar06	33,0%	20,7%	32,5%	43,6%
Intervalo de confianza 95%	(30.8 - 35.2)	(16.7 - 24.8)	(29.2 - 35.8)	(39.7 - 47.6)
Variación absoluta (Puntos porcentuales)				
Respecto al trimestre Oct05-Nov05-Dic05	-1,0	-2,9	-1,5	0,9
Respecto a similar trimestre del año anterior	1,6	-3,9	5,4	2,1

FUENTE: INEI-Encuesta Nacional de Hogares 2001-IV, 2002-IV Trimestre y ENAHO continua.

^{2/} Para el detalle véase Herrera J. (2001) Nuevas Estimaciones de Pobreza en el Perú en base a las recomendaciones FAO-OMS-ONU, 1985.

Ficha Técnica

I. Objetivos

- Generar indicadores mensuales, que permitan conocer la evolución de la pobreza, del bienestar y de las condiciones de vida de los hogares.
- Efectuar diagnósticos (mensuales) sobre las condiciones de vida y pobreza de la población.
- Medir el alcance de los programas sociales en la mejora de las condiciones de vida de la población.
- Servir de fuente de información a instituciones públicas y privadas, así como a investigadores.
- Permitir la comparabilidad con investigaciones similares, en relación a las variables investigadas.

II. Cobertura

La encuesta se está realizando en el ámbito nacional, en el área urbana y rural, en los 24 departamentos del país y en la Provincia Constitucional del Callao.

III. Población objetivo

La población bajo estudio está constituida por el conjunto de viviendas particulares y sus ocupantes del área urbana y rural del país.

Se excluye del estudio a los miembros de las fuerzas armadas que viven en cuarteles, campamentos, barcos etc. Además se excluye del estudio a la población residente en viviendas tipo colectivas como hospitales, cuarteles, comisarías, hoteles, asilos, claustros religiosos, centros de reclusión, etc.

IV. Diseño y marco muestral

Marco muestral:

El marco muestral básico para la selección de la muestra de la ENAHO es la información estadística del Pre Censo 1999-2000 y el material cartográfico respectivo.

Unidades de Muestreo:

En el Area Urbana

- La Unidad Primaria de Muestreo (UPM) es el centro poblado urbano con 2000 y más habitantes.
- La Unidad Secundaria de Muestreo (USM) es el conglomerado que tiene en promedio 80 viviendas

particulares.

- La Unidad Terciaria de Muestreo (UTM) es la vivienda particular.

En el Area Rural

- La Unidad Primaria de Muestreo (UPM) es de 2 tipos:
 - El centro poblado urbano con 500 a menos de 2000 habitantes.
 - El Área de Empadronamiento Rural (AER) el cual tiene en promedio 100 viviendas particulares.
- La Unidad Secundaria de Muestreo (USM) es de 2 tipos:
 - El conglomerado que tiene en promedio 80 viviendas particulares.
 - La vivienda particular
- La Unidad Terciaria de Muestreo (UTM) es la vivienda particular.

Tipo de muestra:

La muestra es probabilística, estratificada, multietápica y de áreas.

A fin de medir los cambios en el comportamiento de algunas características de la población, se ha implementado una muestra de viviendas **tipo panel**, en la cual viviendas encuestadas en el año 2004, serán nuevamente investigadas este año.

También, en aquellos conglomerados de la **muestra tipo no panel** del año 2004, será seleccionada una nueva muestra de viviendas.

El nivel de confianza de los resultados muestrales es del 95%.

Distribución de la muestra:

La muestra total se subdividió aleatoriamente en 12 submuestras, cada una asignada al azar a cada mes de encuesta, de esta manera se asegura que la recolección de la información esté distribuida en el tiempo y en el espacio.

V. Definiciones básicas

- **Vivienda Particular.**- Es todo local o recinto estructuralmente "separado e independiente" que ocupa un edificio o una parte de él, y está conformado por una habitación o conjunto de habitaciones, usada o destinada a ser habitada por una o más personas con o sin vínculos familiares, siempre

que en el período de la entrevista no se utilice para otros fines. Una vivienda particular puede servir de alojamiento a un máximo de cinco hogares. Por excepción se consideran como tal a las pensiones familiares que albergan menos de 10 pensionistas.

- **Hogar.-** Es el conjunto de personas, sean o no parientes (padres, hijos solteros, hijos casados, hermanos, tíos etc.), que ocupan en su totalidad o en parte una vivienda, comparten las comidas principales y atienden en común otras necesidades vitales.

Se incluye también en este grupo a las personas a quienes el Jefe considera que son miembros del hogar, por razones de afecto (ahijados, compadres, padrinos, etc.). Por excepción, se considera Hogar al constituido por una sola persona.

- **Tasa de Asistencia Escolar:** Es la proporción de personas de 3 a 16 años de edad que asisten actualmente a un centro de educación regular, entre la población total en edad de estudiar de 3 a 16 años de edad.

- **Tasa de No Asistencia Escolar:** Es la proporción de personas de 3 a 16 años de edad que actualmente no estudian en un centro de educación regular, entre la población total en edad de estudiar de 3 a 16 años de edad.

- **Morbilidad:** Son las enfermedades que padecen los habitantes de determinada región. El conocimiento de estadísticas de morbilidad nos permiten calcular la población a servir con determinados programas y la demanda de servicios que exigirá su atención.

- **Programa Social de Tipo Alimentario:**

i. **Vaso de Leche.-** Programa que entrega raciones de leche en polvo o fluida (líquida), que se brinda a niños, madres gestantes y lactantes, a través de una organización comunal vecinal. Es un programa administrado por la municipalidad.

ii. **Comedor Popular.-** Atención alimentaria que se brinda a las familias en extrema pobreza a través de organizaciones de base formadas para tal fin. Estas organizaciones reciben en forma periódica canastas de alimentos crudos para que con ellos se preparen las raciones que diariamente se entregan a los comensales. Se incluye en este concepto a los comedores populares, clubes de madres, ollas comunes, cocinas populares, comedores parroquiales, etc.

iii. **Desayuno Escolar.-** Comprende los desayunos que se brindan a los escolares de Primaria en el transcurso de la mañana.

VI. TAMAÑO DE LA MUESTRA

El tamaño total de la muestra de viviendas en el ámbito nacional es de **20084**, correspondiendo 11909 viviendas al área urbana y 8175 viviendas al área rural. Así mismo, el tamaño de la **muestra panel** es de **6146 viviendas** mientras que el tamaño de la **muestra no panel** es de **13938 viviendas**.

El tamaño total de la muestra de conglomerados en el ámbito nacional es de 3042, correspondiendo 2106 conglomerados al área urbana y 936 conglomerados al área rural. Así mismo, el tamaño de la muestra panel es de 968 conglomerados mientras que el tamaño de la muestra no panel es de 2074 conglomerados.

En el área urbana, el número de viviendas seleccionadas por conglomerado es igual a seis (6) y en el área rural es igual a ocho (8).

VII. UNIDAD DE INVESTIGACIÓN

La unidad de investigación está constituida por:

- Los integrantes del hogar familiar,
- Los trabajadores del hogar con cama adentro, reciban o no pago por sus servicios,
- Los integrantes de una pensión familiar que tienen como máximo 9 pensionistas, y
- Las personas que no son miembros del hogar familiar, pero que estuvieron presentes en el hogar los últimos 30 días.

No serán investigados:

- Los integrantes de una pensión familiar que tiene de 10 a más pensionistas, y
- Los trabajadores del hogar con cama afuera.

VIII. INFORMANTES

- Jefe del Hogar
- Ama de casa
- Perceptores de Ingresos
- Personas de 12 años y más
- Autoridad o representante del centro poblado.