

Encuesta Nacional de Hogares sobre Condiciones de Vida en el Perú Febrero 2006

El Instituto Nacional de Estadística e Informática (INEI), desde mayo del 2003 viene ejecutando de manera permanente la Encuesta Nacional de Hogares sobre Condiciones de Vida y Pobreza. Esta encuesta se ejecuta en los 24 departamentos del país, tanto en el área Urbana como en el Rural, con la finalidad de obtener información base para producir indicadores sociales mensuales, trimestrales y anuales, los cuales permitan conocer la evolución de las condiciones

de vida e impacto de los programas sociales en la población.

Los conglomerados a visitarse durante el periodo Mayo 2005 - Abril 2006, son los mismos conglomerados que se visitaron en el periodo Mayo 2003 - Abril 2004.

El tamaño de muestra efectiva correspondiente al mes de Febrero 2006, es de 1695 hogares y la del trimestre móvil Diciembre-Enero-Febrero 2006 es de 5103 hogares

I. Resultados Mensuales

Educación

Tasa de asistencia escolar

De acuerdo a la Encuesta Nacional de Hogares de Febrero 2006, la Tasa de Asistencia Escolar en la población de 3 a 16 años de edad fue de 0,4% semejante a la tasa obtenida en el año 2005, presentando para la población de 12 a 16

años (edad normativa para asistir a educación secundaria) una Tasa de Asistencia Escolar de 0,7%. Cabe mencionar que la mayor parte de población se encuentra de "Vacaciones Escolares".

Cuadro N° 1.1

Tasa de Asistencia Escolar de la Población de 3 a 16 años de edad, por Sexo y Grupos de Edad

Periodo	Tasa de Asistencia Escolar (3 a 16 años)	Sexo		Grupos de Edad	
		Hombre	Mujer	6 a 11 años (Educación Primaria)	12 a 16 años (Educación Secundaria)
2004					
Febrero	0,1 **	0,2 *	0,1 ***	0,0 **	0,2 **
2005					
Enero	0,0 ***	0,0 ***	0,0 ***	0,0 ***	0,0 ***
Febrero	0,4	0,4	0,4	0,0	0,9
Marzo	30,7 ***	30,8 ***	30,6 ***	32,5 ***	28,1 ***
Abril	83,3 ***	82,6 ***	84,0 ***	87,1 ***	70,8 ***
Mayo	88,9 **	90,1 ***	87,5	93,1 **	69,2
Junio	87,4	90,0	84,9	92,7	74,7
Julio	88,7	88,4	89,1 **	96,0 **	71,2
Agosto	87,1	86,7	87,5	93,7 *	70,7
Setiembre	88,8	90,3 *	87,2	94,2	72,2
Octubre	83,4 ***	83,2 ***	83,7	93,1	65,3 *
Noviembre	84,4	82,9	85,9	93,4	64,1
Diciembre	80,9	82,3	79,4 **	85,5 ***	65,2
2006					
Enero	0,0 ***	0,0 ***	0,0 ***	0,0 ***	0,0 ***
Febrero	0,4	0,2	0,5	0,0	0,7
Variación Absoluta					
Febrero-06/Febrero-05	0,0	-0,2	0,1	0,0	-0,2

-- Diferencias significativas respecto a la encuesta anterior (* al 10%, ** al 5%, *** al 1%).

-- Diferencias significativas respecto al periodo similar del año anterior (+ al 10%, ++ al 5%, +++ al 1%).

Fuente: INEI-Encuesta Nacional de Hogares (continua).

Director Técnico
Alejandro Guzmán

Director Adjunto
Arturo Arias

Directora Ejecutiva
Cirila Gutiérrez

Investigador
Oscar Perfecto

Para mayor
información ver
Página Web:

www.inei.gob.pe

Gráfico N° 1.1

Tasa de Asistencia Escolar de la Población de 6 a 16 años

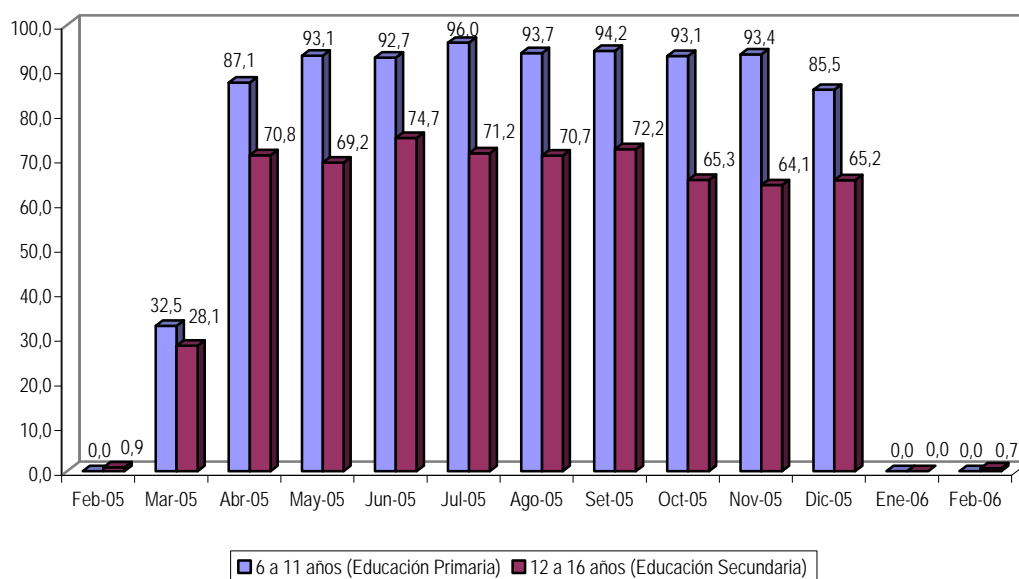

Tasa de no asistencia escolar

En el mes de Febrero 2006, la Tasa de No Asistencia Escolar, alcanzó el 99,6% de la población de 3 a 16 años de edad. Por grupo de edad, la tasa de No Asistencia Escolar en la población de 3 a 11 años (edad normativa de educación inicial y primaria) fue del 100% y en la

población de 12 a 16 años (edad normativa de educación secundaria) ascendió a 99,3%, según la Encuesta Nacional de Hogares continua. Siendo la principal razón de no asistencia escolar las vacaciones escolares.

Cuadro N° 1.2

Tasa de No Asistencia Escolar de la Población de 3 a 16 Años de Edad, por Sexo y Grupos de Edad

Periodo	Tasa de No Asistencia Escolar (3 a 16 años)	Sexo (3 a 16 años)		Grupos de Edad	
		Hombre	Mujer	6 a 11 años (Educación Primaria)	12 a 16 años (Educación Secundaria)
2004					
Febrero	99,9 **	99,8 *	99,9 ***	100,0 **	99,8 **
2005					
Enero	100,0 ***	100,0 ***	100,0 ***	100,0 ***	100,0 ***
Febrero	99,6	99,6	99,6	100,0	99,1
Marzo	69,3 ***	69,2 ***	69,4 ***	67,5 ***	71,9 ***
Abril	16,7 ***	17,4 ***	16,0 ***	12,9 ***	29,2 ***
Mayo	11,1 **	9,9 ***	12,5	6,9 **	30,8
Junio	12,6	10,0	15,1	7,3	25,3
Julio	11,3	11,6	10,9 **	4,0 **	28,8
Agosto	12,9	13,3	12,5	6,3 *	29,3
Setiembre	11,2	9,7 *	12,8	5,8	27,8
Octubre	16,6 ***	16,8 ***	16,3	6,9	34,7 *
Noviembre	15,6	17,1	14,1	6,6	35,9
Diciembre	19,1	17,7	20,6 **	14,5 ***	34,8
2006					
Enero	100,0 ***	100,0 ***	100,0 ***	100,0 ***	100,0 ***
Febrero	99,6	99,8	99,5	100,0	99,3
Variación Absoluta					
Febrero-06/Febrero-05	0,0	0,2	-0,1	0,0	0,2

— Diferencias significativas respecto a la encuesta anterior (* al 10%, ** al 5%, *** al 1%).

— Diferencias significativas respecto al período similar del año anterior (+ al 10%, ++ al 5%, +++ al 1%).

Fuente: INEI-Encuesta Nacional de Hogares (continua).

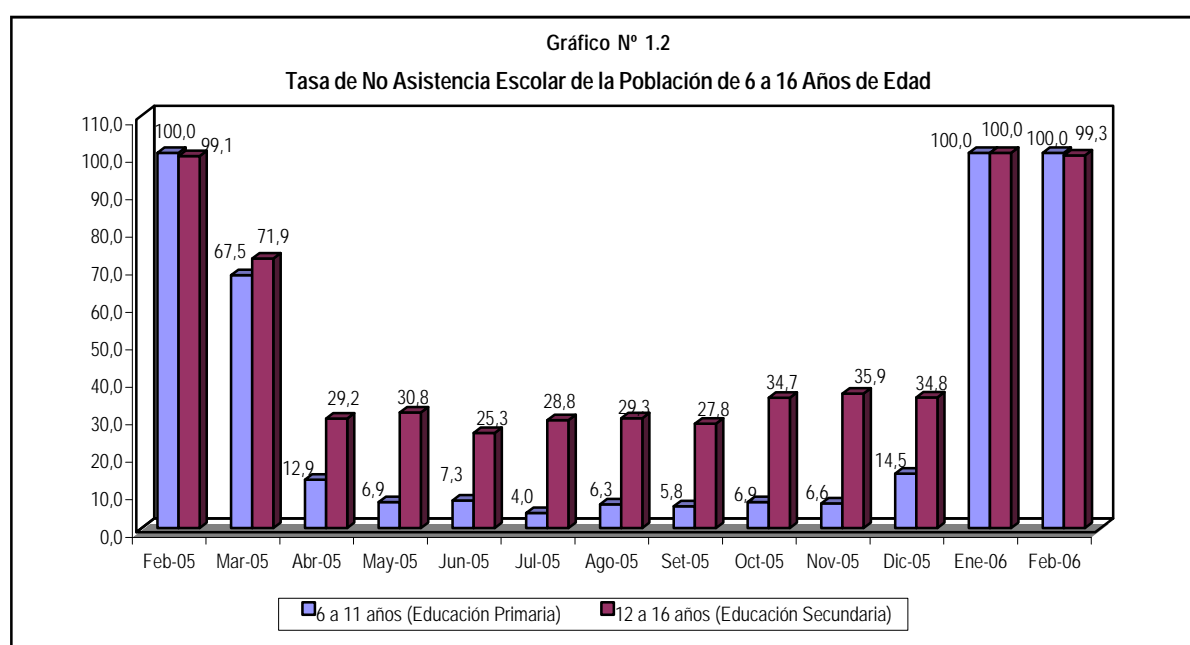

Razones de no asistencia

La principal Razón de No Asistencia a un Centro de Enseñanza Regular son las "Vacaciones Escolares" con 83.9% le sigue en importancia "No existe centro de estudios: para adulto o en el centro poblado o no tiene edad suficiente" con 9,3%, en tercer lugar "Otro" que incluye: Cumple servicio militar, no le interesa o no le gusta el estudio, enfermedad o accidente y problemas familiares" con 4,1% y por ultimo la "Falta de dinero /o actualmente trabaja" con 2,7%.

Según la Encuesta Nacional de Hogares de Febrero 2006, al comparar los resultados obtenidos en este mes con

respecto a Febrero 2005, se observa que la principal Razón de No Asistencia Escolar (Vacaciones Escolares) se incrementó en 1,5 puntos porcentuales al pasar de 82,4% (Febrero 2005) a 83,9% (Febrero 2006), la misma tendencia se observa en la población que indicó "Otro" al pasar de 3,6% (Febrero 2005) a 4,1% (Febrero 2006). Mientras los que indicaron que "No existe centro de estudios: para adulto o en el centro poblado o no tiene edad suficiente", "Falta de dinero o actualmente trabaja" disminuyó en 1,5 y 0,4 puntos porcentuales, al pasar de 10,8% a 9.3% y de 3,1% a 2,7% respectivamente.

Cuadro N° 1.3
Población de 3 a 16 años de edad, por Razones de No Asistencia a un Centro de Enseñanza Regular

Periodo	Razones de No Asistencia			
	Falta de dinero / Actualmente trabaja	No existe centro de estudios: para adultos o en el centro poblado / No tiene edad suficiente	Otro 1/	Vacaciones Escolares
2004				
Febrero	2,7	11,9	3,8	81,6
2005				
Enero	2,9 ***	9,2 ***	4,6 ***	83,3 ***
Febrero	3,1	10,8	3,6	82,4
Marzo	5,5	10,8	5,4 **	78,4 *
Abril	19,1 ***	28,1 ***	30,3 ***	22,5 ***
Mayo	33,3 ***	40,5 ***	26,2	-
Junio	30,8	39,8	29,4	-
Julio	26,8	43,5	29,7	-
Agosto	16,6 **	57,2 **	26,3	-
Setiembre	27,0 **	48,8	24,2	-
Octubre	25,5	53,0	21,4	-
Noviembre	27,3	49,3	23,5	-
Diciembre	19,0	39,3	18,4	23,3 ***
2006				
Enero	3,1 ***	9,4 ***	5,6 ***	81,9 ***
Febrero	2,7	9,3	4,1 *	83,9
Variación Absoluta				
Febrero-06/Febrero-05	-0,4	-1,5	0,5	1,5

1/ Incluye: Cumple servicio militar, no le interesa o no le gusta el estudio, enfermedad o accidente, problemas familiares.

-- Diferencias significativas respecto a la encuesta anterior (* al 10%, ** al 5%, *** al 1%).

-- Diferencias significativas respecto al periodo similar del año anterior (+ al 10%, ++ al 5%, +++ al 1%).

Fuente: INEI-Encuesta Nacional de Hogares (continua).

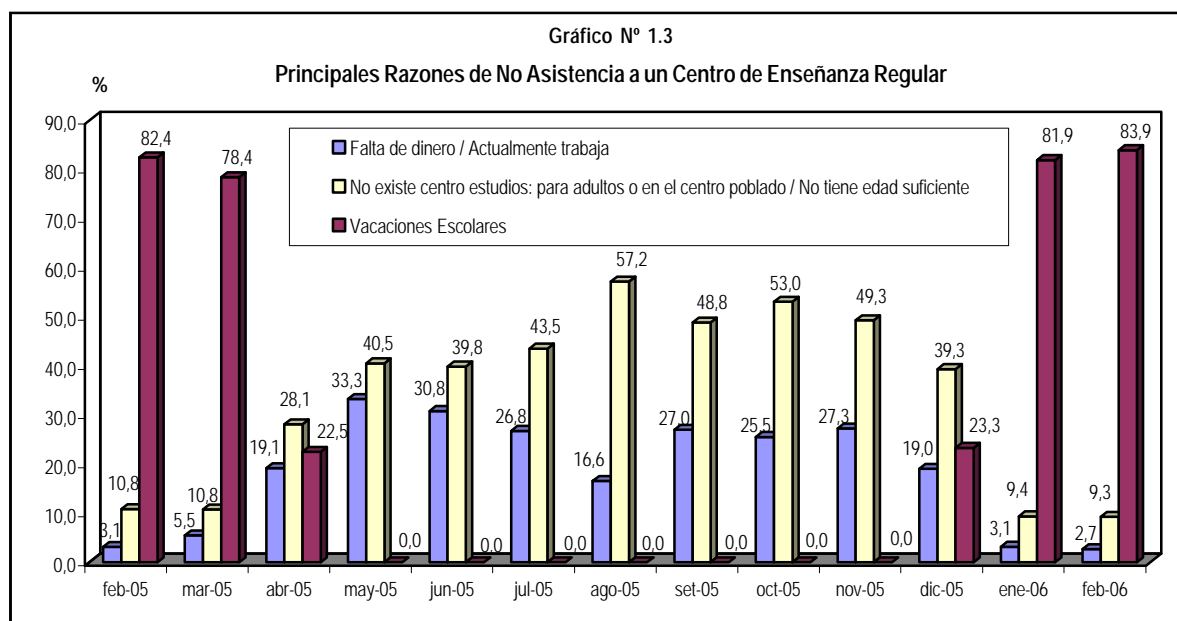

Salud

Población con algún tipo de malestar o enfermedad

Según la Encuesta Nacional de Hogares de Febrero 2006, el 54,9% de la población indicó que "No tuvo malestar", es decir menos de la mitad de la población manifestó haber padecido algún tipo de síntoma o malestar, enfermedad o accidente, presentando el 24,0% de la población algún tipo de "Enfermedad o Accidente" y el 25,9% algún tipo de "Síntoma o malestar".

Según los resultados obtenidos en Febrero 2006 con respecto a Febrero 2005, la población que presentó algún "Síntoma o Malestar" se incrementaron en 1,0 punto porcentual al pasar de 24,9% a 25,9%, por el contrario la población que presentó algún tipo de "Enfermedad o Accidente" disminuyó en 1,9 puntos porcentuales al pasar 25,9% a 24,0%. Mientras, que la población que indicó "No tuvo Malestar (incluyendo embarazo y/o parto)" se incrementó en 1,0 punto porcentual, pasando de 53,9% a 54,9%.

Cuadro N° 1.4

Población con algún tipo de Malestar o Enfermedad en las últimas 4 semanas

Periodo	Población con algún tipo de Malestar o Enfermedad		
	Síntoma o malestar	Enfermedad / accidente	No tuvo malestar 1/
2004			
Febrero	31,6	29,7	48,5
2005			
Enero	23,9 *	26,4	54,3
Febrero	24,9	25,9	53,9
Marzo	24,5	23,9	56,8
Abril	25,4	26,6 *	53,5 *
Mayo	27,1	29,5	50,4
Junio	24,4	31,1	50,9
Julio	25,5	32,2	48,6
Agosto	26,7	30,7	49,2
Setiembre	28,3	32,5	45,4 **
Octubre	27,6	31,4	47,2
Noviembre	27,0	30,2	48,3
Diciembre	26,2	29,5	50,4
2006			
Enero	26,7	28,2	50,7
Febrero	25,9	24,0 **	54,9 **
Variación Absoluta			
Febrero-06/Febrero-05	1,0	-1,9	1,0

1/ Incluye "embarazo y/o parto".

-- Diferencias significativas respecto a la encuesta anterior (* al 10%, ** al 5%, *** al 1%).

-- Diferencias significativas respecto al periodo similar del año anterior (+ al 10%, ++ al 5%, +++ al 1%).

Fuente: INEI-Encuesta Nacional de Hogares (continúa).

Gráfico N° 1.4

Población que presentó algún Tipo de Sintoma, malestar, Enfermedad o Accidente en las últimas 4 semanas

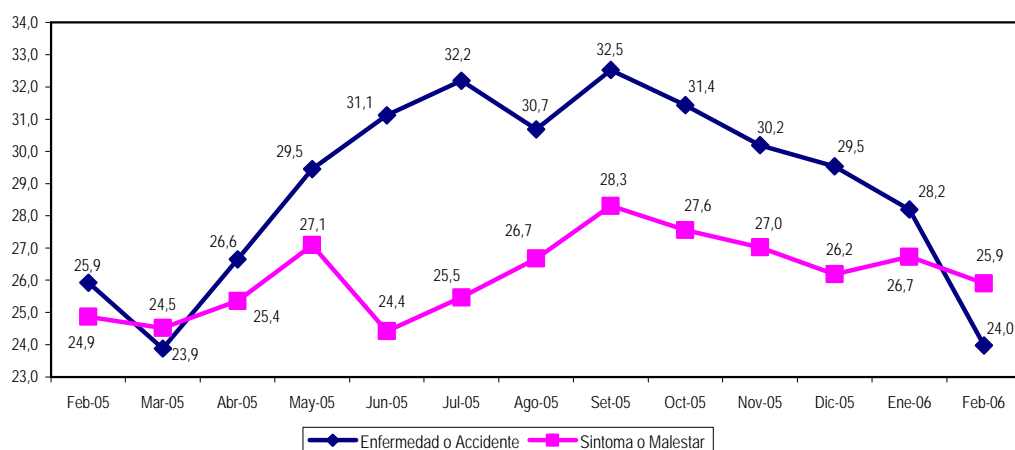

Lugar donde realizó la consulta de salud

De acuerdo a la Encuesta Nacional de Hogares de Febrero 2006, del total de la población que acudió a consultar a un establecimiento de salud, el 22,8% acudió a centros de salud del sector "Sector público", como son Hospitales, centros de salud del MINSA, ESSALUD ó FF.AA./PNP y el 6,0% acudió a "Establecimientos privados" como clínicas y consultorios particulares. Por otro lado la proporción de población que "No buscó atención que incluye: Farmacia o botica, su domicilio, casa de huesero, curandero" fue de 72,2%.

En el mes de Febrero 2006, la proporción de población que consultó en establecimientos de salud del "Sector

Público" disminuyó en 4,2 puntos porcentuales con respecto a Febrero 2005 (pasando de 27,0% a 22,8%) siendo tal diferencia estadísticamente significativa. Por el contrario, la proporción de población que consultó en "Establecimientos privados" se incrementó en 1,0 puntos porcentuales, al pasar de 5,0% (Febrero 2005) a 6,0% (Febrero 2006). Mientras, la población que "No buscó atención que incluye: Farmacia o botica, su domicilio, casa de huesero, curandero" se incrementó en 3,4 puntos porcentuales, pasando de 68,8% en Febrero 2005 a 72,2% en Febrero 2006 siendo estadísticamente significativa esta diferencia.

Cuadro N° 1.5

Lugar donde realizó la Consulta de Salud

Período	Lugar donde se realizó la Consulta de Salud		
	Sector Público	Sector Privado	No Buscó Atención ^{1/}
2004			
Febrero	28,1	4,4	68,1
2005			
Enero	23,2 **	4,3	72,9 *
Febrero	27,0 **	5,0	68,8
Marzo	21,4 ***	4,5	74,6 ***
Abril	23,8	5,4	71,6 *
Mayo	21,7	4,6	74,2
Junio	24,4	5,9	70,3 **
Julio	24,1	4,3 *	72,2
Agosto	23,4	5,1	72,0
Setiembre	23,6	5,4	71,4
Octubre	22,7	5,7	72,1
Noviembre	23,5	4,7	72,4
Diciembre	25,7	4,0	71,0
2006			
Enero	21,4 ***	4,3	74,7 **
Febrero	22,8	6,0 *	72,2
Variación Absoluta			
Febrero-06/Febrero-05	-4,2 +++	1,0	3,4 ++

1/ Incluye "Farmacia o botica, su domicilio, casa de huesero, curandero".

-- Diferencias significativas respecto a la encuesta anterior (* al 10%, ** al 5%, *** al 1%).

-- Diferencias significativas respecto al periodo similar del año anterior (+ al 10%, ++ al 5%, +++ al 1%).

Fuente: INEI-Encuesta Nacional de Hogares (continua).

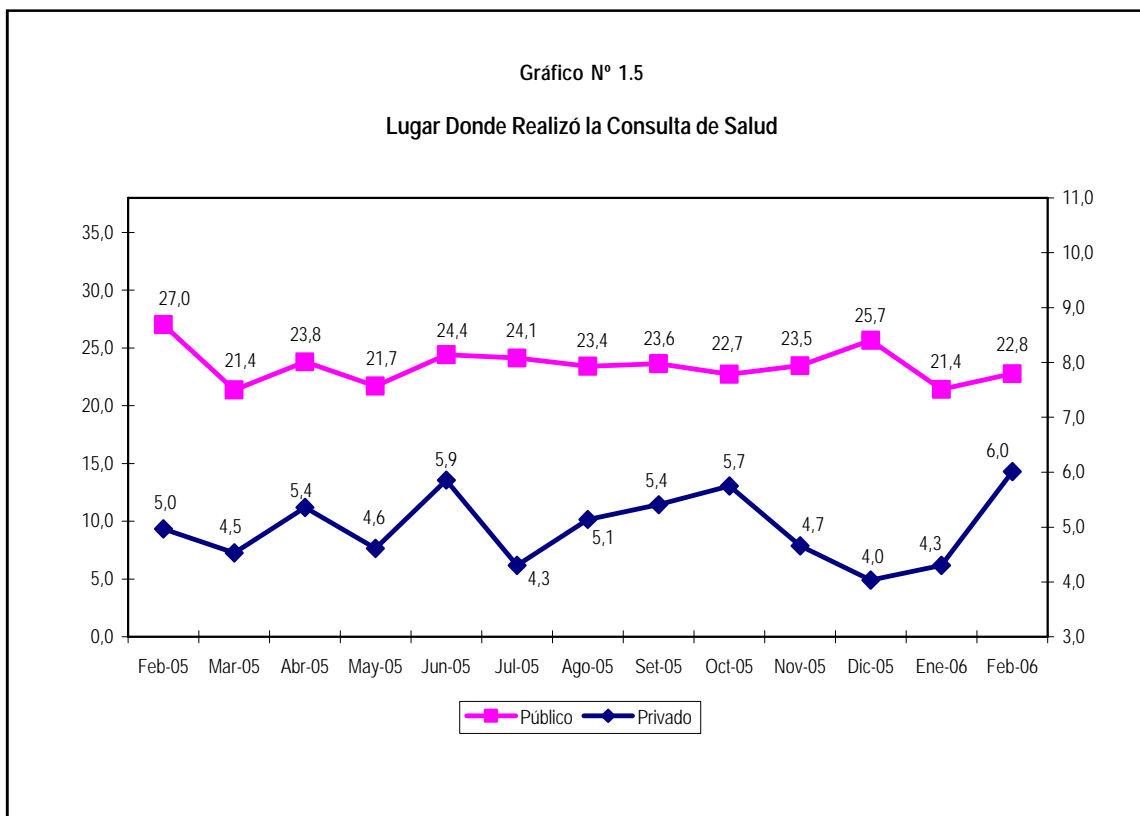

Se solucionó el problema de salud por el cual buscó atención

Según la Encuesta Nacional de Hogares de Febrero 2006, el 73,6% de la población que acudió a consultar a un establecimiento de salud manifestó que la atención, consulta, prescripción e indicaciones del personal de salud "Sí le ayudó a solucionar su problema de salud"; el 22,8% "Aún no concluye el Tratamiento", el 2,1% indicó que el "Tratamiento No es el Adecuado" y el 1,5% indicó que "No, Otros que incluye: No tuvo dinero para medicamentos y no siguió las indicaciones del médico".

Comparando los resultados de Febrero 2006 con respecto a Febrero 2005, se observó una disminución de 7,3 puntos porcentuales en la

población que indicó "Sí le ayudó a solucionar su problema de salud" al pasar de (80,9% a 73,6%), siendo tal diferencia estadísticamente significativa. La misma tendencia presentó los que indicaron "No, el tratamiento no fue el adecuado" que disminuyó en 0,5 puntos porcentuales al pasar de 2,6% a 2,1%.

Por el contrario los que manifestaron que "Aun no concluye el tratamiento" y "No, Otros que incluye: Por que no tuvo dinero para medicamentos, por que no siguió las indicaciones del médico" se incrementó en 7,6 y 0,3 puntos porcentuales al pasar de 15,2% a 22,8% y de 1,2% a 1,5% respectivamente, siendo la primera diferencia estadísticamente significativa.

Cuadro N° 1.6

Población según si se Solucionó el Problema de Salud por el cuál Buscó Atención

Periodo	Se Soluciono el Problema de Salud por el Cual Busco Atención				
	Total	SI, le ayudo	No, el tratamiento no es el adecuado	Aun No Concluye el Tratamiento	NO, Otro 1/
2005					
Enero	100,0	83,8	2,5	12,8	1,0
Febrero	100,0	80,9	2,6	15,2	1,2
Marzo	100,0	76,5	3,8	17,1	2,6 *
Abril	100,0	79,9	4,0	14,7	1,3
Mayo	100,0	77,0	2,8	17,7	2,6
Junio	100,0	80,3	1,9	16,7	1,1
Julio	100,0	80,5	2,3	15,1	2,1
Agosto	100,0	83,9	3,4	12,4	0,4 ***
Setiembre	100,0	79,6	2,1	17,5 *	0,8
Octubre	100,0	79,9	3,0	16,1	0,9
Noviembre	100,0	76,8	3,2	17,8	2,2
Diciembre	100,0	79,6	3,0	15,9	1,5
2006					
Enero	100,0	74,2 *	4,0	20,2	1,6
Febrero	100,0	73,6	2,1	22,8	1,5
Variación Absoluta					
Febrero-06/Febrero-05		-7,3 ++	-0,5	7,6 +++	0,3

-- Diferencias significativas respecto a la encuesta anterior (* al 10%, ** al 5%, *** al 1%).

-- Diferencias significativas respecto al periodo similar del año anterior (+ al 10%, ++ al 5%, +++ al 1%).

1/ Incluye: Por que no tuvo dinero para medicamentos, por que no siguio las indicaciones del médico

Fuente: INEI-Encuesta Nacional de Hogares (continua).

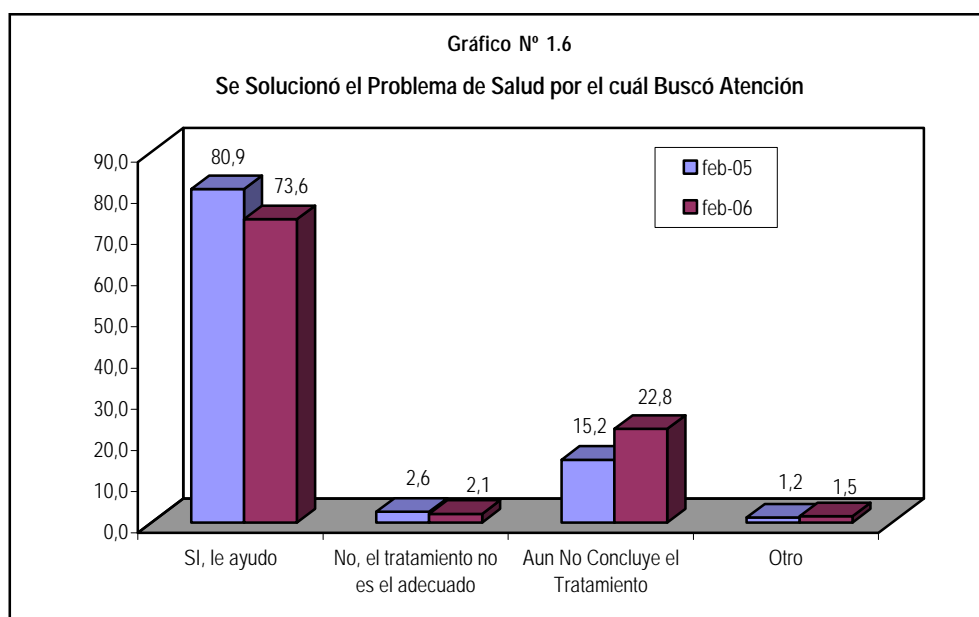

Razones de no asistencia a un centro o establecimiento de salud

La Principal Razón de No Asistir a un Centro de Salud al presentar algún síntoma, malestar, enfermedad o accidente continua siendo: "No fue necesario o utilizó remedios caseros" con 67,4%, le sigue en importancia la "Falta de dinero" con 24,7%, en tercer lugar "Otros" que incluye: No tiene seguro, falta de tiempo, por maltrato del personal de salud, con 12,5% y por ultimo "Queda lejos, falta de confianza o demoran" con 11,4%.

La población que indicó como principal razón de No asistir a un centro de salud en el mes de Febrero

2006, se debió a que "No fue necesario o utiliza remedios caseros", el cual se incrementó en 2,1 puntos porcentuales con respecto a Febrero 2005 (al pasar de 65,3% a 67,4%). La misma tendencia presentó la población que manifestó "Otros que incluye: No Tiene Seguro, falta de tiempo, por maltrato del personal de salud" incrementándose en 0,7 puntos porcentuales, al pasar de 11,8% a 12,5%. Por el contrario la población que manifestó como razón "Falta de dinero" y "Queda lejos, falta de confianza o demoran" disminuyeron en 2,5 y 0,5 puntos porcentuales, al pasar de 27,2% a 24,7% y de 11,9% a 11,4% respectivamente.

Cuadro N° 1.7

Razones de No Asistencia a un Establecimiento de Salud

Periodo	Razones de No Asistencia a un Establecimiento de Salud			
	Falta de dinero	Queda lejos/Falta confianza /Demoran	No fue necesario /Remedios caseros1/	Otro 2 /
2004				
Febrero	26,2	11,1	71,7	9,1
2005				
Enero	25,2	15,8	68,5	12,1
Febrero	27,2	11,9 *	65,3	11,8
Marzo	27,6	11,4	68,7	13,0
Abril	26,3	11,1	66,2	13,8
Mayo	23,7	13,2	68,0	13,3
Junio	24,5	11,2	67,0	12,9
Julio	24,0	9,3	67,0	13,7
Agosto	22,1	15,1 ***	67,1	13,0
Setiembre	24,8	9,4 ***	66,7	15,0
Octubre	25,3	11,9	66,2	14,3
Noviembre	24,8	13,9	67,8	12,2
Diciembre	25,1	10,3	66,8	13,8
2006				
Enero	24,1	13,2	67,5	13,0
Febrero	24,7	11,4	67,4	12,5
Variación Absoluta				
Febrero-06/Febrero-05	-2,5	-0,5	2,1	0,7

1/ Incluye "Se autoreceto".

2/ Incluye "No tiene seguro, falta de tiempo, por maltrato del personal de salud".

-- Diferencias significativas respecto a la encuesta anterior (* al 10%, ** al 5%, *** al 1%).

-- Diferencias significativas respecto al periodo similar del año anterior (+ al 10%, ++ al 5%, +++ al 1%).

Fuente: INEI-Encuesta Nacional de Hogares (continua).

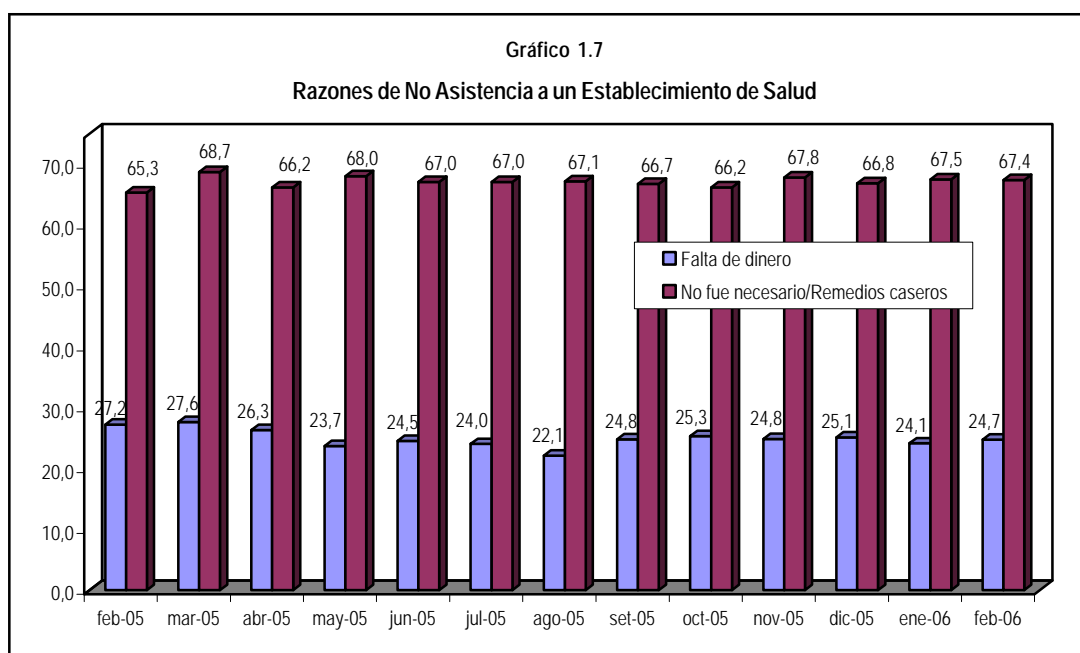

Programas Sociales

Hogares beneficiados

Según la Encuesta Nacional de Hogares de Febrero 2006, el 36,2% de los Hogares se benefició con algún tipo de programa alimentario como son: el Vaso de Leche, Comedor Popular, Desayuno Escolar, Papilla

o Yapita (PACFO), Canasta Alimentaria (PANFAR) y otros; incrementándose en 2,2 puntos porcentuales con respecto a la proporción de los hogares beneficiados en Febrero 2005 (34,0%).

Cuadro N° 1.8

Hogares Beneficiados con Algún Tipo de Programa Alimentario

Período	Hogares Beneficiados	
	Si	No
2004		
Febrero	39,0	61,0
2005		
Enero	40,2	59,8
Febrero	34,0 **	66,0 **
Marzo	35,4	64,6
Abril	29,1 **	70,9 **
Mayo	37,0 **	63,0 **
Junio	37,4	62,6
Julio	40,4	59,6
Agosto	39,1	60,9
Setiembre	42,0	58,0
Octubre	41,1	58,9
Noviembre	42,0	58,0
Diciembre	42,3	57,7
2006		
Enero	38,6	61,4
Febrero	36,2	63,8
Variación Absoluta		
Febrero-06/Febrero-05	2,2	-2,2

-- Diferencias significativas respecto a la encuesta anterior (* al 10%, ** al 5%, *** al 1%).

-- Diferencias significativas respecto al período similar del año anterior (+ al 10%, ++ al 5%, +++ al 1%).

Fuente: INEI-Encuesta Nacional de Hogares (continua).

Gráfico N° 1.8

Hogares Beneficiados por Algún Tipo de Programa Social

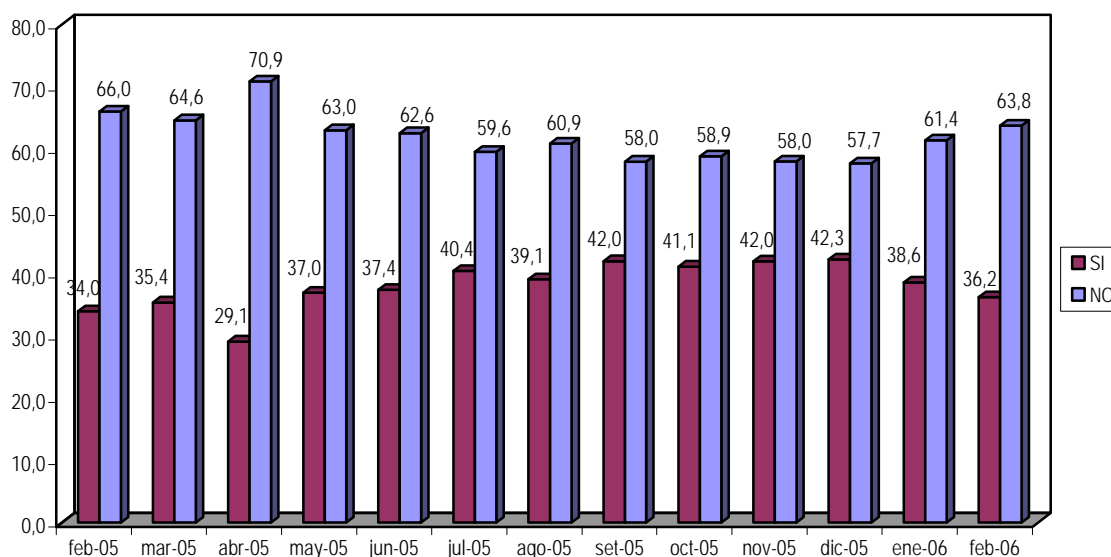

Según el tipo de Programa Alimentario, del total de hogares que tuvieron acceso a un programa alimentario el 74,0% tuvo acceso al programa del "Vaso de Leche"; mientras que los hogares que se

beneficiaron por "Otros programas alimentarios" como son: Comedor popular, desayuno escolar, papilla o "yapita" (PACFO), canasta alimentaria (PANFAR) representó el 53,7%.

En este periodo, se observa que los hogares que tuvieron acceso al programa del vaso de leche disminuyó en 1,0 punto porcentual (de 75,0% a 74,0%). Por el contrario, los hogares que

accedieron a otros programas alimentarios se incrementó en 3,0 puntos porcentuales (de 50,7% a 53,7%).

Cuadro N° 1.9

Hogares Beneficiados con Algún Tipo de Programa Alimentario,
según Vaso de Leche y Otros Programas

Período	Hogares Beneficiados	
	Vaso de Leche	Otros ^{1/}
2004		
Febrero	74,0	53,6
2005		
Enero	74,5	56,1
Febrero	75,0	50,7
Marzo	79,9	38,3 **
Abril	80,2	38,0
Mayo	72,7 *	54,4 ***
Junio	66,3	62,0
Julio	73,2 *	56,5
Agosto	74,1	58,3
Setiembre	70,1	60,3
Octubre	74,1	57,6
Noviembre	69,7	59,5
Diciembre	72,8	59,6
2006		
Enero	74,8	51,8
Febrero	74,0	53,7
Variación Absoluta		
Febrero-06/Febrero-05	-1,0	3,0

1/ Incluye "Comedor popular, desayuno escolar, Papilla o "yapita" (PACFO), Canasta alimentaria (PANFAR) y otros".

-- Diferencias significativas respecto a la encuesta anterior (* al 10%, ** al 5%, *** al 1%).

-- Diferencias significativas respecto al periodo similar del año anterior (+ al 10%, ++ al 5%, +++ al 1%).

Fuente: INEI-Encuesta Nacional de Hogares (continua).

Gráfico N° 1.9

Hogares Beneficiados por el Programa Alimentario del Vaso de Leche

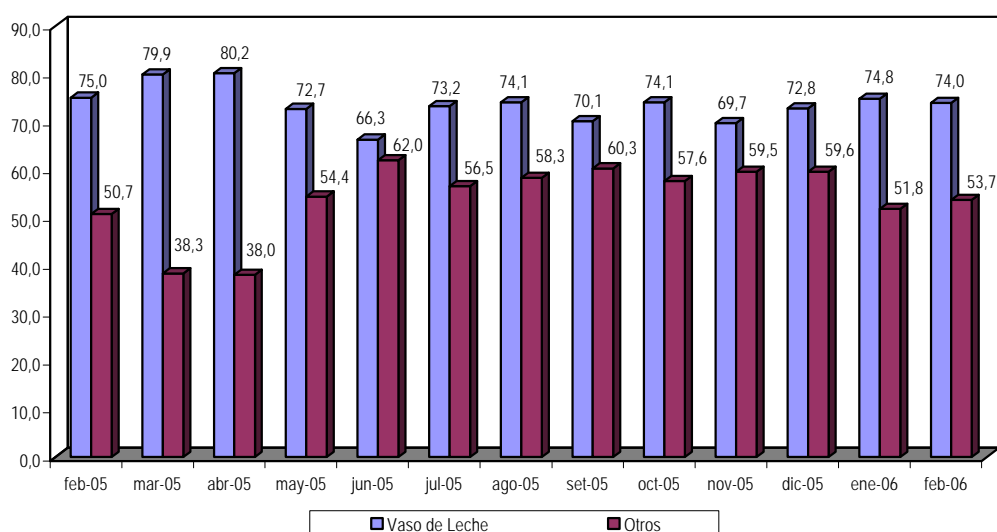

II. Resultados Trimestre Móvil

Educación

Tasa de asistencia escolar

Según la Encuesta Nacional de Hogares del Trimestre Móvil Diciembre-Enero-Febrero 2006, la Tasa de Asistencia Escolar fue de 27,7% de la población de 3 a 16 años de edad. Por sexo, la asistencia escolar

difiere en 2,1 puntos porcentuales, hombres con 28,8% y mujeres con 26,7%. Cabe mencionar que la asistencia escolar es parcial debido al periodo de vacaciones escolares del mes de Enero y Febrero 2006.

Cuadro N° 2.1.1
Tasa de Asistencia Escolar, de la Población de 3 a 16 años de edad, por Sexo y Grupos de Edad

Periodo	Tasa de Asistencia Escolar (3 a 16 años)	Sexo		Grupos de Edad		
		Hombre	Mujer	3 a 5 años (Educación Inicial)	6 a 11 años (Educación Primaria)	12 a 16 años (Educación Secundaria)
Nacional						
2001						
2001-IV Trimestre	85,1	85,6	84,6	50,6	91,8	66,2
2002						
2002-IV Trimestre	85,2	85,5	84,8	49,0	90,0 ***	67,6
2003						
2003 Trimestre Dic-Ene-Feb				Sin Informacion		
2004						
2004 Trimestre Dic-Ene-Feb	29,4 ***	29,5 ***	29,3 ***	17,1 ***	32,6 ***	23,1 ***
2005						
2005 Trimestre Nov-Dic-Ene	54,8 ***	54,5 ***	55,2 ***	34,3 ***	57,7 ***	44,2 ***
2005 Trimestre Dic-Ene-Feb	28,6 ***	29,2 ***	28,0 ***	17,5 ***	30,3 ***	23,1 ***
2005 Trimestre Ene-Feb-Mar	9,3 ***	9,6 ***	9,1 ***	4,4 ***	9,9 ***	8,6 ***
2005 Trimestre Feb-Mar-Abr	38,4 ***	38,9 ***	38,0 ***	20,9 ***	40,3 ***	34,4 ***
2005 Trimestre Mar-Abr-May	66,9 ***	67,1 ***	66,8 ***	41,6 ***	70,0 ***	56,2 ***
2005 Trimestre Abr-May-Jun	86,4 ***	87,5 ***	85,3 ***	56,7 ***	90,9 ***	71,4 ***
2005 Trimestre May-Jun-Jul	88,2 **	89,3 *	87,1 **	59,6 *	94,1 ***	71,0
2005 Trimestre Jun-Jul-Ago	87,8	88,3	87,2	59,2	94,2	71,6
2005 Trimestre Jul-Ago-Set	88,1	88,3	87,8	59,5	94,8	71,0
2005 Trimestre Ago-Set-Oct	86,6 **	86,8 *	86,4	57,6	93,5 **	69,2
2005 Trimestre Set-Oct-Nov	85,4 *	85,4	85,5	53,1 **	93,3	66,7 *
2005 Trimestre Oct-Nov-Dic	82,7 ***	82,5 ***	82,8 **	48,9 **	90,3 ***	64,4 *
2006 Trimestre Nov-Dic-Ene	53,4 ***	53,4 ***	53,5 ***	31,8 ***	58,8 ***	40,2 ***
2006						
2006 Trimestre Nov-Dic-Ene	53,4 ***	53,4 ***	53,5 ***	31,8 ***	58,8 ***	40,2 ***
2006 Trimestre Dic-Ene-Feb	27,7 ***	28,8 ***	26,7 ***	17,2 ***	29,7 ***	21,9 ***
Variación Porcentual Absoluta						
Trimestre Dic-Ene-Feb						
2006 / 2005	-0,9	-0,4	-1,3	-0,3	-0,6	-1,2

-- Diferencias significativas respecto a la encuesta anterior (* al 10%, ** al 5%, *** al 1%).

-- Diferencias significativas respecto al periodo similar del año anterior (+ al 10%, ++ al 5%, +++ al 1%).

Fuente: INEI-Encuesta Nacional de Hogares 2001-IV, 2002-IV Trimestre, ENAHO continua

Por grupos de edad normativa, la Tasa de Asistencia Escolar alcanzó el 29,7% para la población de 6 a 11 años (edad normativa para asistir a educación primaria), 21,9% en la población de 12 a 16 años (edad normativa para asistir a educación

secundaria) y 17,2% en la población de 3 a 5 años (edad normativa para asistir a educación inicial), se debe tener presente que dichos resultados se ven afectados por el periodo de vacaciones escolares de Enero y Febrero 2006.

Cuadro N° 2.1.2

Tasa de Asistencia Escolar de la Población de 3 a 16 años de edad, por Sexo y Grupos de Edad, según Dominio Geográfico

Periodo	Tasa de Asistencia Escolar (3 a 16 años)	Sexo		Grupos de Edad		
		Hombre	Mujer	3 a 5 años (Educación Inicial)	6 a 11 años (Educación Primaria)	12 a 16 años (Educación Secundaria)
Lima Metropolitana						
2001						
2001-IV Trimestre	89,0	88,8	89,2	61,6	92,7	77,5
2002						
2002-IV Trimestre	89,5	89,5	89,5	59,3	89,3 ***	79,2
2003						
2003 Trimestre Dic-Ene-Feb				Sin Informacion		
2004						
2004 Trimestre Dic-Ene-Feb	28,2 ***	28,9 ***	27,5 ***	23,2 ***	28,4 ***	24,6 ***
2005						
2005 Trimestre Nov-Dic-Ene	58,9 ***	55,9 ***	61,8 ***	44,2 ***	59,2 ***	51,0 ***
2005 Trimestre Dic-Ene-Feb	28,8 ***	27,0 ***	30,5 ***	22,9 ***	28,9 ***	24,2 ***
2005 Trimestre Ene-Feb-Mar	14,8 ***	17,4	12,1 ***	8,9 **	14,6 **	14,3 *
2005 Trimestre Feb-Mar-Abr	46,8 ***	48,8 ***	44,8 ***	36,6 ***	45,3 ***	41,8 ***
2005 Trimestre Mar-Abr-May	75,5 ***	77,0 ***	73,9 ***	60,3 ***	74,2 ***	65,6 ***
2005 Trimestre Abr-May-Jun	91,0 ***	93,6 ***	88,8 ***	73,4 *	92,0 ***	79,2 ***
2005 Trimestre May-Jun-Jul	93,0 *	93,8	92,2 **	71,1	93,3	88,0 ***
2005 Trimestre Jun-Jul-Ago	93,5	93,8	93,1	74,1	93,5	90,6
2005 Trimestre Jul-Ago-Set	94,8	94,7	94,9	78,3	93,3	89,7
2005 Trimestre Set-Oct-Nov	92,5	93,2	91,8	70,7 **	92,2	77,1 **
2005 Trimestre Oct-Nov-Dic	84,1 **	84,4 ***	83,9 *	55,5 ***	86,2	70,7 *
2006						
2006 Trimestre Nov-Dic-Ene	50,9 ***	49,6 ***	52,2 ***	32,1 ***	54,6 ***	38,1 ***
2006 Trimestre Dic-Ene-Feb	25,3 ***	24,8 ***	25,7 ***	18,4 ***	25,9 ***	20,1 ***
Resto Urbano						
2001						
2001-IV Trimestre	87,8	87,6	87,9	53,6	93,1	76,5
2002						
2002-IV Trimestre	88,7	88,6	88,7	53,3	92,2	78,4
2003						
2003 Trimestre Dic-Ene-Feb				Sin Informacion		
2004						
2004 Trimestre Dic-Ene-Feb	32,1 ***	32,9 ***	31,3 ***	17,3 ***	34,5 ***	29,9 ***
2005						
2005 Trimestre Nov-Dic-Ene	59,9 ***	59,9 ***	60,0 ***	41,4 ***	60,6 ***	52,4 ***
2005 Trimestre Dic-Ene-Feb	32,3 ***	32,5 ***	32,1 ***	17,8 ***	32,9 ***	29,0 ***
2005 Trimestre Ene-Feb-Mar	10,4 ***	9,8 ***	11,1 ***	4,6 ***	10,9 ***	9,7 ***
2005 Trimestre Feb-Mar-Abr	43,4 ***	43,2 ***	43,5 ***	22,7 ***	44,1 ***	41,9 ***
2005 Trimestre Mar-Abr-May	74,8 ***	74,1 ***	75,7 ***	50,9 ***	74,9 ***	68,0 ***
2005 Trimestre Abr-May-Jun	92,3 ***	92,7 ***	91,8 ***	66,2 ***	93,1 ***	83,5 ***
2005 Trimestre May-Jun-Jul	92,8	92,1	93,7 ***	70,9 **	95,0 **	81,6
2005 Trimestre Jun-Jul-Ago	91,2 ***	90,4 **	92,1 **	67,1 *	95,0	81,1
2005 Trimestre Jul-Ago-Set	91,1	89,9	92,5	66,8	96,0	80,0
2005 Trimestre Ago-Set-Oct	89,8	88,9	90,8 *	62,5 *	94,5	80,8
2005 Trimestre Set-Oct-Nov	89,1	87,3	90,9	62,8	94,1	78,7
2005 Trimestre Oct-Nov-Dic	86,1 **	84,0 **	88,3 *	58,4 *	91,0 **	75,4 **
2006						
2006 Trimestre Nov-Dic-Ene	59,0 ***	58,9 ***	59,1 ***	40,4 ***	62,5 ***	50,2 ***
2006 Trimestre Dic-Ene-Feb	31,1 ***	33,1 ***	28,9 ***	19,5 ***	32,1 ***	28,0 ***
Rural						
2001						
2001-IV Trimestre	80,7	82,1	79,1	42,2	90,2	49,3
2002						
2002-IV Trimestre	79,8	80,6	78,9	40,3	88,5 **	50,1
2003						
2003 Trimestre Dic-Ene-Feb				Sin Informacion		
2004						
2004 Trimestre Dic-Ene-Feb	27,7 ***	26,9 ***	28,5 ***	13,9 ***	33,1 ***	16,1 ***
2005						
2005 Trimestre Nov-Dic-Ene	48,7 ***	49,4 ***	48,0 ***	24,1 ***	54,8 ***	33,3 ***
2005 Trimestre Dic-Ene-Feb	25,5 ***	27,4 ***	23,6 ***	14,8 ***	28,8 ***	17,1 ***
2005 Trimestre Ene-Feb-Mar	6,0 ***	5,8 ***	6,3 ***	2,2 ***	7,1 ***	5,0 ***
2005 Trimestre Feb-Mar-Abr	30,9 ***	31,1 ***	30,8 ***	13,7 ***	35,2 ***	24,4 ***
2005 Trimestre Mar-Abr-May	57,5 ***	58,0 ***	56,9 ***	29,1 ***	64,8 ***	41,4 ***
2005 Trimestre Abr-May-Jun	80,0 ***	81,3 ***	78,6 ***	43,7 ***	89,0 ***	56,3 ***
2005 Trimestre May-Jun-Jul	82,9 **	85,7 ***	79,8	46,3	93,7 ***	54,4
2005 Trimestre Jun-Jul-Ago	83,0	84,9	81,0	47,7	93,8	55,4
2005 Trimestre Jul-Ago-Set	83,1	84,6	81,5	48,0	94,5	55,4
2005 Trimestre Ago-Set-Oct	81,5	82,5 *	80,4	47,2	93,6	53,3
2005 Trimestre Set-Oct-Nov	80,2	81,3	79,0	41,8 **	93,2	52,2
2005 Trimestre Oct-Nov-Dic	79,4	80,7	78,0	39,9	91,4 *	52,6
2006						
2006 Trimestre Nov-Dic-Ene	49,7 ***	50,1 ***	49,4 ***	25,2 ***	57,3 ***	32,5 ***
2006 Trimestre Dic-Ene-Feb	26,0 ***	26,6 ***	25,3 ***	14,8 ***	29,1 ***	17,4 ***

-- Diferencias significativas respecto a la encuesta anterior (* al 10%, ** al 5%, *** al 1%).

-- Diferencias significativas respecto al periodo similar del año anterior (+ al 10%, ++ al 5%, +++ al 1%).

Fuente: INEI-Encuesta Nacional de Hogares 2001-IV, 2002-IV Trimestre, ENAHO continua

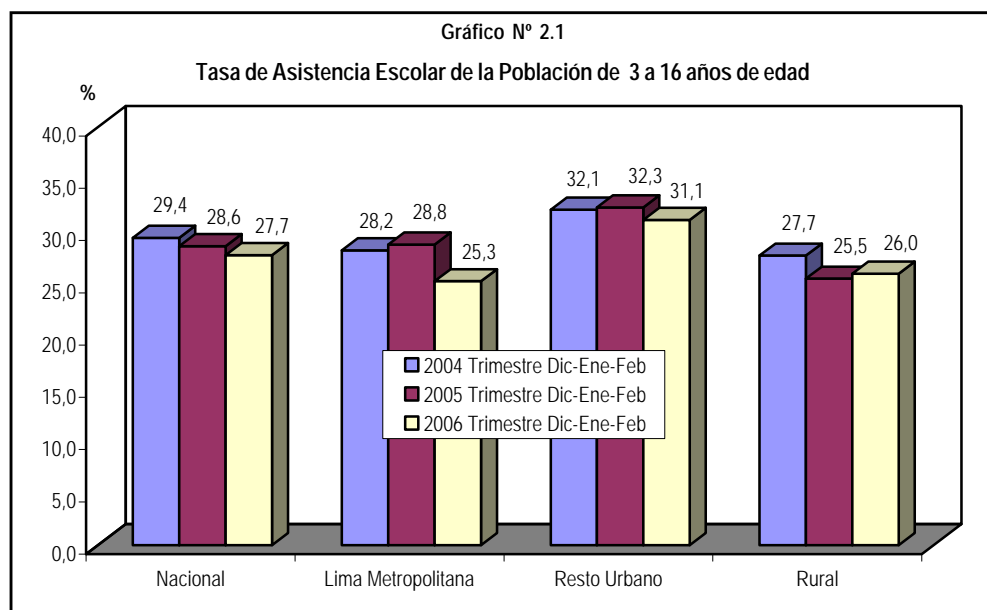

Tasa de no asistencia escolar

De acuerdo a la Encuesta Nacional de Hogares, en el Trimestre Móvil Diciembre-Enero-Febrero 2006 la Tasa de No Asistencia Escolar alcanzó el 72,3%. Presentando

por sexo una diferencia de 2,1 puntos porcentuales, hombres con 71,2% y mujeres con 73,3%.

Cuadro N° 2.2.1
Tasa de No Asistencia Escolar, de la Población de 3 a 16 Años de Edad, por Sexo y Grupos de edad

Periodo	Tasa de No Asistencia Escolar (3 a 16 años)	Sexo		Grupos de Edad		
		Hombre	Mujer	3 a 5 años (Educación Inicial)	6 a 11 años (Educación Primaria)	12 a 16 años (Educación Secundaria)
Nacional						
2001						
2001-IV Trimestre	14,9	14,4	15,4	49,4	8,2	33,8
2002						
2002-IV Trimestre	14,8	14,5	15,2	51,0	10,0 ***	32,4
2003						
2003 Trimestre Dic-Ene-Feb				Sin Informacion		
2004						
2004 Trimestre Dic-Ene-Feb	70,6 ***	70,5 ***	70,7 ***	82,9 ***	67,4 ***	76,9 ***
2005						
2005 Trimestre Nov-Dic-Ene	45,2 ***	45,5 ***	44,8 ***	65,7 ***	42,3 ***	55,8 ***
2005 Trimestre Dic-Ene-Feb	71,4 ***	70,8 ***	72,0 ***	82,5 ***	69,7 ***	76,9 ***
2005 Trimestre Ene-Feb-Mar	90,7 ***	90,4 ***	90,9 ***	95,6 ***	90,1 ***	91,4 ***
2005 Trimestre Feb-Mar-Abr	61,6 ***	61,1 ***	62,0 ***	79,1 ***	59,7 ***	65,6 ***
2005 Trimestre Mar-Abr-May	33,1 ***	32,9 ***	33,2 ***	58,4 ***	30,0 ***	43,8 ***
2005 Trimestre Abr-May-Jun	13,6 ***	12,5 ***	14,7 ***	43,3 ***	9,1 ***	28,6 ***
2005 Trimestre May-Jun-Jul	11,8 **	10,7 *	12,9 **	40,4 *	5,9 ***	29,0
2005 Trimestre Jun-Jul-Ago	12,2	11,7	12,8	40,8	5,8	28,4
2005 Trimestre Jul-Ago-Set	11,9	11,7	12,2	40,5	5,2	29,0
2005 Trimestre Ago-Set-Oct	13,4 **	13,2 *	13,6	42,4	6,5 **	30,8
2005 Trimestre Set-Oct-Nov	14,6 *	14,6	14,5	46,9 **	6,7	33,3 *
2005 Trimestre Oct-Nov-Dic	17,3 ***	17,5 ***	17,2 **	51,1 **	9,7 ***	35,6 *
2006						
2006 Trimestre Nov-Dic-Ene	46,6 ***	46,6 ***	46,5 ***	68,2 ***	41,2 ***	59,8 ***
2006 Trimestre Dic-Ene-Feb	72,3 ***	71,2 ***	73,3 ***	82,8 ***	70,3 ***	78,1 ***
Variación Absoluta						
Trimestre Dic-Ene-Feb 2006 / 2005	0,9	0,4	1,3	0,3	0,6	1,2

-- Diferencias significativas respecto a la encuesta anterior (* al 10%, ** al 5%, *** al 1%).

-- Diferencias significativas respecto al periodo similar del año anterior (+ al 10%, ++ al 5%, +++ al 1%).

Fuente: INEI-Encuesta Nacional de Hogares 2001-IV, 2002-IV Trimestre, ENAHO continua

Por área de residencia la Tasa de No Asistencia Escolar, fue de 74,7% para Lima Metropolitana, 68,9% en el Resto Urbano y 74,0% en el Área Rural. Cabe mencionar que la

principal razón de no asistencia escolar son las vacaciones escolares del mes de Enero y Febrero 2006.

Cuadro N° 2.2.2
Tasa de No Asistencia Escolar de la Población de 3 a 16 Años de Edad, por Sexo
y Grupos de Edad, según Dominio Geográfico

Periodo	Tasa de No Asistencia Escolar (3 a 16 años)	Sexo		Grupos de Edad		
		Hombre	Mujer	3 a 5 años (Educación Inicial)	6 a 11 años (Educación Primaria)	12 a 16 años (Educación Secundaria)
Lima Metropolitana						
2001						
2001-IV Trimestre	11,0	11,2	10,8	38,4	7,3	22,5
2002						
2002-IV Trimestre	10,5	10,5	10,5	40,7	10,7 ***	20,8
2003						
2003 Trimestre Dic-Ene-Feb				Sin Informacion		
2004						
2004 Trimestre Dic-Ene-Feb	71,8 ***	71,1 ***	72,5 ***	76,8 ***	71,6 ***	75,4 ***
2005						
2005 Trimestre Nov-Dic-Ene	41,1 ***	44,1 ***	38,2 ***	55,8 ***	40,8 ***	49,0 ***
2005 Trimestre Dic-Ene-Feb	71,2 ***	73,0 ***	69,5 ***	77,1 ***	71,1 ***	75,8 ***
2005 Trimestre Ene-Feb-Mar	85,2 ***	82,6	87,9 ***	91,1 **	85,4 **	85,7 *
2005 Trimestre Feb-Mar-Abr	53,2 ***	51,2 ***	55,2 ***	63,4 ***	54,7 ***	58,2 ***
2005 Trimestre Mar-Abr-May	24,5 ***	23,0 ***	26,1 ***	39,7 ***	25,8 ***	34,4 ***
2005 Trimestre Abr-May-Jun	9,0 ***	6,4 ***	11,2 ***	26,6 *	8,0 ***	20,8 ***
2005 Trimestre May-Jun-Jul	7,0 *	6,2	7,8 **	28,9	6,7	12,0 ***
2005 Trimestre Jun-Jul-Ago	6,5	6,2	6,9	25,9	6,5	9,4
2005 Trimestre Jul-Ago-Set	5,2	5,3	5,1	21,7	6,7	10,3
2005 Trimestre Ago-Set-Oct	5,6	5,8	5,2	18,1	8,7	15,0 **
2005 Trimestre Set-Oct-Nov	7,5	6,8	8,2	29,3 **	7,8	22,9 **
2005 Trimestre Oct-Nov-Dic	15,9 **	15,6 ***	16,1 *	44,5 ***	13,8	29,3 *
2006						
2006 Trimestre Nov-Dic-Ene	49,1 ***	50,4 ***	47,8 ***	67,9 ***	45,4 ***	61,9 ***
2006 Trimestre Dic-Ene-Feb	74,7 ***	75,2 ***	74,3 ***	81,6 ***	74,1 ***	79,9 ***
Resto Urbano						
2001						
2001-IV Trimestre	12,2	12,4	12,1	46,4	6,9	23,5
2002						
2002-IV Trimestre	11,3	11,4	11,3	46,7	7,8	21,6
2003						
2003 Trimestre Dic-Ene-Feb				Sin Informacion		
2004						
2004 Trimestre Dic-Ene-Feb	67,9 ***	67,1 ***	68,7 ***	82,7 ***	65,5 ***	70,1 ***
2005						
2005 Trimestre Nov-Dic-Ene	40,1 ***	40,1 ***	40,0 ***	58,6 ***	39,4 ***	47,6 ***
2005 Trimestre Dic-Ene-Feb	67,7 ***	67,5 ***	67,9 ***	82,2 ***	67,1 ***	71,0 ***
2005 Trimestre Ene-Feb-Mar	89,6 ***	90,2 ***	88,9 ***	95,4 ***	89,1 ***	90,3 ***
2005 Trimestre Feb-Mar-Abr	56,6 ***	56,8 ***	56,5 ***	77,3 ***	55,9 ***	58,1 ***
2005 Trimestre Mar-Abr-May	25,2 ***	25,9 ***	24,3 ***	49,1 ***	25,1 ***	32,0 ***
2005 Trimestre Abr-May-Jun	7,7 ***	7,3 ***	8,2 ***	33,8 ***	6,9 ***	16,5 ***
2005 Trimestre May-Jun-Jul	7,2	7,9	6,3 ***	29,1 **	5,0 **	18,4
2005 Trimestre Jun-Jul-Ago	8,8 ***	9,6 **	7,9 **	32,9 *	5,0	18,9
2005 Trimestre Jul-Ago-Set	8,9	10,1	7,5	33,2	4,0	20,0
2005 Trimestre Ago-Set-Oct	10,2	11,1	9,2 *	37,5 *	5,5	19,2
2005 Trimestre Set-Oct-Nov	10,9	12,7	9,1	37,2	5,9	21,3
2005 Trimestre Oct-Nov-Dic	13,9 **	16,0 **	11,7 *	41,6 *	9,0 **	24,6 **
2006						
2006 Trimestre Nov-Dic-Ene	41,0 ***	41,1 ***	40,9 ***	59,6 ***	37,5 ***	49,8 ***
2006 Trimestre Dic-Ene-Feb	68,9 ***	66,9 ***	71,1 ***	80,5 ***	67,9 ***	72,0 ***
Rural						
2001						
2001-IV Trimestre	19,3	17,9	20,9	57,8	9,8	50,7
2002						
2002-IV Trimestre	20,2	19,4	21,1	59,7	11,5 **	49,9
2003						
2003 Trimestre Dic-Ene-Feb				Sin Informacion		
2004						
2004 Trimestre Dic-Ene-Feb	72,3 ***	73,1 ***	71,5 ***	86,1 ***	66,9 ***	83,9 ***
2005						
2005 Trimestre Nov-Dic-Ene	51,3 ***	50,6 ***	52,0 ***	75,9 ***	45,2 ***	66,7 ***
2005 Trimestre Dic-Ene-Feb	74,5 ***	72,6 ***	76,4 ***	85,2 ***	71,2 ***	82,9 ***
2005 Trimestre Ene-Feb-Mar	94,0 ***	94,2 ***	93,7 ***	97,8 ***	92,9 ***	95,0 ***
2005 Trimestre Feb-Mar-Abr	69,1 ***	68,9 ***	69,2 ***	86,3 ***	64,8 ***	75,6 ***
2005 Trimestre Mar-Abr-May	42,5 ***	42,0 ***	43,1 ***	70,9 ***	35,2 ***	58,6 ***
2005 Trimestre Abr-May-Jun	20,0 ***	18,7 ***	21,4 ***	56,3 ***	11,0 ***	43,7 ***
2005 Trimestre May-Jun-Jul	17,1 **	14,3 ***	20,2	53,7	6,3 ***	45,6
2005 Trimestre Jun-Jul-Ago	17,0	15,1	19,0	52,3	6,2	44,6
2005 Trimestre Jul-Ago-Set	16,9	15,4	18,5	52,0	5,5	44,6
2005 Trimestre Ago-Set-Oct	18,5	17,5 *	19,6	52,8	6,4	46,7
2005 Trimestre Set-Oct-Nov	19,8	18,7	21,0	58,2 **	6,8	47,8
2005 Trimestre Oct-Nov-Dic	20,6	19,3	22,0	60,1	8,6 *	47,4
2006						
2006 Trimestre Nov-Dic-Ene	50,3 ***	49,9 ***	50,6 ***	74,8 ***	42,7 ***	67,5 ***
2006 Trimestre Dic-Ene-Feb	74,0 ***	73,4 ***	74,7 ***	85,2 ***	70,9 ***	82,6 ***

-- Diferencias significativas respecto a la encuesta anterior (* al 10%, ** al 5%, *** al 1%).

-- Diferencias significativas respecto al periodo similar del año anterior (+ al 10%, ++ al 5%, +++ al 1%).

Fuente: INEI-Encuesta Nacional de Hogares 2001-IV, 2002-IV Trimestre, ENAHO continua

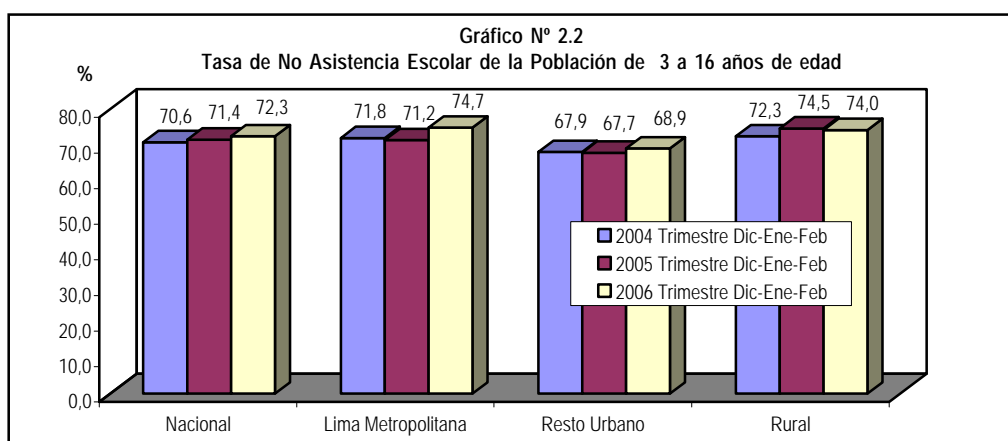

Razones de no asistencia

Según la Encuesta Nacional de Hogares del Trimestre Móvil Diciembre-Enero-Febrero 2006, la principal Razón de No Asistencia Escolar son las "Vacaciones Escolares" con 77,4%, le sigue en importancia que "No existe centro de estudios: para adultos o en el centro poblado o no tiene la edad suficiente" con 12,1% de la población de 3 a 16 años que No Asiste a un Centro de Enseñanza Regular, "Otros" que incluye: el cumplimiento del servicio militar, no le interesa o no le gusta el estudio, enfermedad o accidente y problemas familiares" con 6,2% y por último la "Falta de dinero o actualmente trabaja" con 4,3%.

Según el área de residencia, la Principal razón de No Asistencia Escolar son las "Vacaciones Escolares" con 79,3% para Lima Metropolitana, 80,4% para el Resto Urbano y 74,3% para el área Rural. Asimismo, la población que manifestó como razón de no asistencia

escolar "No existe centro de estudios: para adultos o en el centro poblado o no tiene la edad suficiente" fue de 9,2% para Lima Metropolitana, 9,7% para el Resto Urbano y 15,1% para el área Rural. Mientras que la proporción de población que no asistió a un centro de enseñanza regular por "Otro" Incluye: Cumple servicio militar, no le interesa o no le gusta el estudio, enfermedad o accidente, problemas familiares, se presentó con 7,7%, 6,1% y 5,7% para Lima Metropolitana, Resto Urbano y área Rural respectivamente, por último los que indicaron la "Falta de dinero o actualmente trabaja" alcanzó el 3,8%, para Lima Metropolitana y Resto Urbano, mientras que en el Área Rural alcanzó el 4,9%.

Comparando los resultados obtenidos en Diciembre-Enero-Febrero 2006 con respecto a Diciembre-Enero-Febrero 2005, la proporción de población que no asiste a un centro de enseñanza regular por encontrarse de

Cuadro N° 2.3.1
Población de 3 a 16 años de edad, por Razones de No Asistencia a un Centro de Enseñanza Regular

Periodo	Falta de dinero / Actualmente trabaja	No existe centro estudios: para adultos o en el centro poblado / No tiene edad suficiente	Otro ^{1/}	Vacaciones Escolares
Nacional				
2001				
2001-IV Trimestre	23,2	55,0	21,8	-
2002				
2002-IV Trimestre	22,0	58,1 **	19,9	-
2003				
2003 Trimestre Dic-Ene-Feb		Sin Informacion		
2004				
2004 Trimestre Dic-Ene-Feb	4,2 ***	16,1 ***	4,9 ***	74,8 ***
2005				
2005 Trimestre Nov-Dic-Ene	6,2 ***	19,2 ***	8,2 ***	66,4 ***
2005 Trimestre Dic-Ene-Feb	4,0 ***	13,8 ***	7,3	74,9 ***
2005 Trimestre Ene-Feb-Mar	3,7	10,4 ***	4,5 ***	81,5 ***
2005 Trimestre Feb-Mar-Abr	5,5 ***	12,6 ***	6,7 ***	75,2 ***
2005 Trimestre Mar-Abr-May	11,0 ***	17,2 ***	11,7 ***	60,1 ***
2005 Trimestre Abr-May-Jun	26,8 ***	35,4 ***	28,6 ***	9,2 ***
2005 Trimestre May-Jun-Jul	29,8 *	40,5 **	29,8	-
2005 Trimestre Jun-Jul-Ago	24,9 ***	46,0 ***	29,1	-
2005 Trimestre Jul-Ago-Set	23,3	49,6 **	27,1	-
2005 Trimestre Ago-Set-Oct	23,5	52,8	23,8	-
2005 Trimestre Set-Oct-Nov	27,0 *	50,0	23,0	-
2005 Trimestre Oct-Nov-Dic	23,7 *	45,6 *	21,3	9,3 ***
2006				
2006 Trimestre Nov-Dic-Ene	7,5 ***	18,0 ***	9,0 ***	65,5 ***
2006 Trimestre Dic-Ene-Feb	4,3 ***	12,1 ***	6,2 ***	77,4 ***
Variación Absoluta				
Trimestre Dic-Ene-Feb 2006 / 2005	0,3	-1,7 +	-1,1	2,5 ++

1/ Incluye: Cumple servicio militar, no le interesa o no le gusta el estudio, enfermedad o accidente, problemas familiares.

-- Diferencias significativas respecto a la encuesta anterior (* al 10%, ** al 5%, *** al 1%).

-- Diferencias significativas respecto al periodo similar del año anterior (+ al 10%, ++ al 5%, +++ al 1%).

Fuente: INEI-Encuesta Nacional de Hogares 2001-IV, 2002-IV Trimestre, ENAHO continua

Cuadro N° 2.3.2
Población de 3 a 16 años de edad, por Razones de No Asistencia
a un Centro de Enseñanza Regular, según Dominio Geográfico

Periodo	Falta de dinero / Actualmente trabaja	No existe centro estudios: para adultos o en el centro poblado / No tiene edad suficiente	Otro 1/	Vacaciones Escolares
Lima Metropolitana				
2001				
2001-IV Trimestre	25,9	54,1	20,0	-
2002				
2002-IV Trimestre	24,8	55,9	19,3	-
2003				
2003 Trimestre Dic-Ene-Feb		Sin Informacion		
2004				
2004 Trimestre Dic-Ene-Feb	2,6 *	12,7	4,2	80,6 **
2005				
2005 Trimestre Nov-Dic-Ene	2,3 **	15,6 ***	5,4 **	76,7 ***
2005 Trimestre Dic-Ene-Feb	1,8	11,5 *	5,9	80,8
2005 Trimestre Ene-Feb-Mar	1,7	9,6	3,0	85,6 *
2005 Trimestre Feb-Mar-Abr	2,4	9,8	3,9	84,0
2005 Trimestre Mar-Abr-May	7,9	13,9	10,6 **	67,6 ***
2005 Trimestre Abr-May-Jun	33,3 ***	32,0 **	34,7 ***	-
2005 Trimestre May-Jun-Jul	40,0	33,6	26,3	-
2005 Trimestre Jun-Jul-Ago	33,2	48,5	18,3	-
2005 Trimestre Jul-Ago-Set	41,4	47,6	11,0	-
2005 Trimestre Ago-Set-Oct	25,8 **	54,6	19,6	-
2005 Trimestre Set-Oct-Nov	38,6	42,5	18,9	-
2005 Trimestre Oct-Nov-Dic	28,6	32,1	11,9	27,4
2006				
2006 Trimestre Nov-Dic-Ene	7,5 ***	11,4 ***	9,3	71,8
2006 Trimestre Dic-Ene-Feb	3,8 **	9,2	7,7	79,3
Resto Urbano				
2001				
2001-IV Trimestre	23,0	55,6	21,4	-
2002				
2002-IV Trimestre	23,5	60,6	15,9 ***	-
2003				
2003 Trimestre Dic-Ene-Feb		Sin Informacion		
2004				
2004 Trimestre Dic-Ene-Feb	4,3 ***	13,3 ***	4,3 *	78,1 ***
2005				
2005 Trimestre Nov-Dic-Ene	6,7 ***	13,9 ***	9,9 ***	69,5 ***
2005 Trimestre Dic-Ene-Feb	3,8 ***	10,4 ***	10,3	75,4 ***
2005 Trimestre Ene-Feb-Mar	3,2	7,7 ***	5,5 ***	83,5 ***
2005 Trimestre Feb-Mar-Abr	4,6 **	10,3 ***	6,9 **	78,1 ***
2005 Trimestre Mar-Abr-May	9,2 ***	13,9 ***	11,8 ***	65,2 ***
2005 Trimestre Abr-May-Jun	26,2 ***	36,5 ***	32,1 ***	5,2 ***
2005 Trimestre May-Jun-Jul	23,2	39,3	37,5	-
2005 Trimestre Jun-Jul-Ago	18,0 *	45,6	36,4	-
2005 Trimestre Jul-Ago-Set	18,4	46,7	35,0	-
2005 Trimestre Ago-Set-Oct	22,7	47,2	30,1	-
2005 Trimestre Set-Oct-Nov	30,4	42,7	26,9	-
2005 Trimestre Oct-Nov-Dic	25,0 *	38,9	25,5	10,6
2006				
2006 Trimestre Nov-Dic-Ene	8,2 ***	14,7 ***	9,1 ***	68,1 ***
2006 Trimestre Dic-Ene-Feb	3,8 **	9,7 ***	6,1 ***	80,4 ***
Rural				
2001				
2001-IV Trimestre	22,4	54,9	22,6	-
2002				
2002-IV Trimestre	20,6	57,5	21,9	-
2003				
2003 Trimestre Dic-Ene-Feb		Sin Informacion		
2004				
2004 Trimestre Dic-Ene-Feb	4,9 ***	19,7 ***	5,7 ***	69,7 ***
2005				
2005 Trimestre Nov-Dic-Ene	7,4 ***	24,0 ***	8,3 ***	60,3 ***
2005 Trimestre Dic-Ene-Feb	5,1 ***	17,4 ***	5,7 ***	71,9 ***
2005 Trimestre Ene-Feb-Mar	4,8	12,6 ***	4,4 ***	78,3 ***
2005 Trimestre Feb-Mar-Abr	7,0 ***	15,0 ***	7,4 ***	70,6 ***
2005 Trimestre Mar-Abr-May	12,4 ***	19,5 ***	11,8 ***	56,3 ***
2005 Trimestre Abr-May-Jun	26,1 ***	35,5 ***	26,7 ***	11,7 ***
2005 Trimestre May-Jun-Jul	30,6 **	41,8 ***	27,6	-
2005 Trimestre Jun-Jul-Ago	26,5 **	45,8	27,7	-
2005 Trimestre Jul-Ago-Set	23,1	51,0 **	25,9	-
2005 Trimestre Ago-Set-Oct	23,5	54,9 *	21,6 *	-
2005 Trimestre Set-Oct-Nov	24,2	54,0	21,9	-
2005 Trimestre Oct-Nov-Dic	21,7	52,9	21,7	3,6
2006				
2006 Trimestre Nov-Dic-Ene	7,1 ***	22,6 ***	8,7 ***	61,5 ***
2006 Trimestre Dic-Ene-Feb	4,9 ***	15,1 ***	5,7 ***	74,3 ***

1/ Incluye: Cumple servicio militar, no le interesa o no le gusta el estudio, enfermedad o accidente, problemas familiares.

-- Diferencias significativas respecto a la encuesta anterior (* al 10%, ** al 5%, *** al 1%).

-- Diferencias significativas respecto al período similar del año anterior (+ al 10%, ++ al 5%, +++ al 1%).

Fuente: INEI-Encuesta Nacional de Hogares 2001-IV, 2002-IV Trimestre, ENAHO continua

Vacaciones Escolares, aumentó en 2,5 puntos porcentuales al pasar de 74,9% (Diciembre-Enero-Febrero 2005) a 77,4% (Diciembre-Enero-Febrero 2006), siendo tal diferencia estadísticamente significativa.

Por área de residencia se presentó una disminución de 1,5 puntos porcentuales para Lima Metropolitana (de 80,8% a 79,3%); por el contrario se incrementó en 5,0 y 2,4 puntos porcentuales para el Resto Urbano y área Rural (de 75,4% a 80,4% y de 71,9% a 74,3%) respectivamente, siendo ambas diferencias estadísticamente significativas. Asimismo, los que manifestaron como razón de no asistencia escolar

que "No existe centro de estudios para adultos, no existe centro de estudios en el centro poblado o no tiene la edad suficiente" disminuyó en 2,3, 0,7 y 2,3 puntos porcentuales para Lima Metropolitana, Resto Urbano y el área Rural (de 11,5% a 9,2%, de 10,4% a 9,7% y de 17,4% a 15,1%), siendo esta ultima diferencia estadísticamente significativa. Asimismo, los que indicaron como razón la "Falta de dinero o actualmente trabaja" se incrementó para Lima Metropolitana en 2,0 puntos porcentuales (de 1,8% a 3,8%), en el Resto Urbano no hubo variación con respecto al año anterior manteniéndose en 3,8%, mientras que en el Área Rural disminuyó en 0,2 puntos porcentuales (de 5,1 % a 4,9%) siendo tal diferencia estadísticamente significativa.

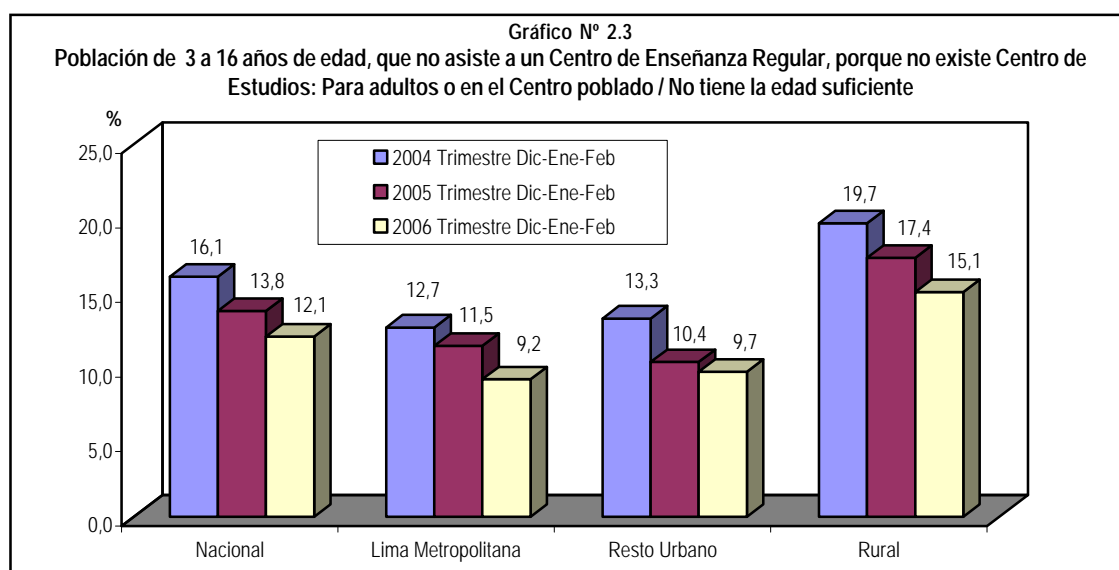

Salud

El período de referencia para el capítulo de salud en la ENAHO 2001 IV Trimestre fue los últimos 3 meses, en la ENAHO 2002 IV Trimestre, 2003, 2004, 2005 el período de referencia corresponde a las últimas 4 semanas, por lo tanto, no es posible la comparación con el año 2001.

Población con algún tipo de malestar o enfermedad

Según la Encuesta Nacional de Hogares del Trimestre Móvil Diciembre-Enero-Febrero 2006, el 52,2% de la población no presentó malestar incluyendo embarazo y/o parto; es decir, menos de la mitad de la población presentó algún tipo de síntoma, malestar, enfermedad o accidente. Para el Trimestre Móvil Diciembre-Enero-Febrero 2006 el 27,2% de la población manifestó tener alguna enfermedad o accidente y el 26,0% algún síntoma o malestar.

La proporción de población que declaró algún tipo de enfermedad o accidente, por área de Residencia ascendió a 20,5% para Lima Metropolitana, 30,3% para el Resto Urbano y 28,0% para el área Rural. Asimismo, la población que presentó algún síntoma o malestar, fue de 21,7%, 26,3% y 28,1% para Lima Metropolitana, Resto Urbano y Área Rural, respectivamente.

Entre el Trimestre Móvil Diciembre-Enero-Febrero 2005 y el Trimestre Móvil Diciembre-Enero-Febrero 2006, la proporción de población que presentó alguna enfermedad o accidente disminuyó en 0,1 puntos porcentuales para Lima Metropolitana (de 20,6% a 20,5%), mientras que para el Resto Urbano y el área Rural se incrementó en 0,2 y 1,5 puntos porcentuales (de 30,1% a 30,3% y de 26,5% a 28,0%) respectivamente. Asimismo, la población que presentó algún tipo de síntoma o malestar se incrementó para Lima Metropolitana, Resto Urbano y el área Rural en 4,3, 0,1, 0,1 puntos porcentuales (de 17,4% a 21,7%, de 26,2% a 26,3% y de 28,0% a 28,1%) respectivamente, siendo estadísticamente significativa la diferencia en Lima Metropolitana.

Cuadro N° 2.4.1

Población con algún tipo de Malestar o Enfermedad en las últimas 4 semanas

Periodo	Población con algún tipo de Malestar o Enfermedad		
	Síntoma o malestar	Enfermedad / accidente	No tuvo malestar ^{1/}
Nacional			
2002			
2002-IV Trimestre	25,2	28,2	52,0
2003			
2003 Trimestre Dic-Ene-Feb	Sin Informacion		
2004			
2004 Trimestre Dic-Ene-Feb	29,9	30,2	49,4
2005			
2005 Trimestre Nov-Dic-Ene	25,5 ***	27,4	52,3 ***
2005 Trimestre Dic-Ene-Feb	24,8	26,5	53,5 *
2005 Trimestre Ene-Feb-Mar	24,1	25,3 **	55,3 ***
2005 Trimestre Feb-Mar-Abr	24,7	26,0	54,6
2005 Trimestre Mar-Abr-May	25,4	27,1 **	53,6 *
2005 Trimestre Abr-May-Jun	25,3	29,2 ***	51,9 **
2005 Trimestre May-Jun-Jul	25,6	30,7 ***	50,2 ***
2005 Trimestre Jun-Jul-Ago	25,3	31,3	49,8
2005 Trimestre Jul-Ago-Set	26,4 *	31,7	48,0 **
2005 Trimestre Ago-Set-Oct	27,4	31,3	47,5
2005 Trimestre Set-Oct-Nov	27,7	31,1	47,1
2005 Trimestre Oct-Nov-Dic	26,8	30,2	48,9 ***
2006			
2006 Trimestre Nov-Dic-Ene	26,5	29,1	50,1
2006 Trimestre Dic-Ene-Feb	26,0	27,2 ***	52,2 ***
Variación Absoluta			
Trimestre Dic-Ene-Feb 2006 / 2005	1,2	0,7	-1,3

1/ Incluye "embarazo y/o parto".

-- Diferencias significativas respecto a la encuesta anterior (* al 10%, ** al 5%, *** al 1%).

-- Diferencias significativas respecto al periodo similar del año anterior (+ al 10%, ++ al 5%, +++ al 1%).

Fuente: INEI-Encuesta Nacional de Hogares 2002-IV Trimestre, ENAHO continua

Cuadro N° 2.4.2

Población con algún tipo de Malestar o Enfermedad en las últimas 4 semanas, según Dominio Geográfico

Periodo	Población con algún tipo de Malestar o Enfermedad		
	Síntoma o malestar	Enfermedad / accidente	No tuvo malestar ^{1/}
Lima Metropolitana			
2002			
2002-IV Trimestre	19,3	29,1	54,8
2003			
2003 Trimestre Dic-Ene-Feb	Sin Informacion		
2004			
2004 Trimestre Dic-Ene-Feb	24,0 ***	29,6 **	51,7 ***
2005			
2005 Trimestre Nov-Dic-Ene	16,9	22,0	62,8 **
2005 Trimestre Dic-Ene-Feb	17,4	20,6	63,6
2005 Trimestre Ene-Feb-Mar	17,4	16,8 ***	67,1 **
2005 Trimestre Feb-Mar-Abr	16,8	16,0	68,7
2005 Trimestre Mar-Abr-May	18,0	16,1	68,2
2005 Trimestre Abr-May-Jun	18,4	19,5 ***	64,7 **
2005 Trimestre May-Jun-Jul	17,9	22,5 **	62,0
2005 Trimestre Jun-Jul-Ago	18,1	23,5	60,5
2005 Trimestre Jul-Ago-Set	20,7 *	23,9	57,1 **
2005 Trimestre Ago-Set-Oct	24,2 **	23,3	54,3
2005 Trimestre Set-Oct-Nov	25,3	24,6	52,0
2005 Trimestre Oct-Nov-Dic	24,3	23,5	54,2
2006			
2006 Trimestre Nov-Dic-Ene	23,2	22,6	56,4
2006 Trimestre Dic-Ene-Feb	21,7	20,5 *	59,9 **
Resto Urbano			
2002			
2002-IV Trimestre	26,3	27,8	50,9
2003			
2003 Trimestre Dic-Ene-Feb	Sin Informacion		
2004			
2004 Trimestre Dic-Ene-Feb	31,5	30,4	47,5
2005			
2005 Trimestre Nov-Dic-Ene	28,4 ***	30,4	47,9 **
2005 Trimestre Dic-Ene-Feb	26,2 ***	30,1	49,4 *
2005 Trimestre Ene-Feb-Mar	25,8	30,4	49,3
2005 Trimestre Feb-Mar-Abr	26,3	31,5	48,1
2005 Trimestre Mar-Abr-May	27,0	32,7	46,8
2005 Trimestre Abr-May-Jun	26,2	33,7	47,1
2005 Trimestre May-Jun-Jul	27,2	34,8	45,5 **

Continua...

Cuadro N° 2.4.2

Población con algún tipo de Malestar o Enfermedad en las últimas 4 semanas, según Dominio Geográfico

Periodo	Población con algún tipo de Malestar o Enfermedad		
	Sintoma o malestar	Enfermedad / accidente	No tuvo malestar ^{1/}
2005 Trimestre Jun-Jul-Ago	27,4	35,9	44,6
2005 Trimestre Jul-Ago-Set	28,2	35,7	43,2
2005 Trimestre Ago-Set-Oct	28,5	35,5	42,9
2005 Trimestre Set-Oct-Nov	28,4	34,6	43,7
2005 Trimestre Oct-Nov-Dic	27,0 *	33,6	46,1 **
2006			
2006 Trimestre Nov-Dic-Ene	26,6	32,2 *	47,7
2006 Trimestre Dic-Ene-Feb	26,3	30,3 ***	49,4 **
Rural			
2002			
2002-IV Trimestre	28,7	28,0	50,8
2003			
2003 Trimestre Dic-Ene-Feb	Sin Información		
2004			
2004 Trimestre Dic-Ene-Feb	32,4	30,5	49,6
2005			
2005 Trimestre Nov-Dic-Ene	28,1 **	27,8	50,1 *
2005 Trimestre Dic-Ene-Feb	28,0	26,5	51,5
2005 Trimestre Ene-Feb-Mar	26,8	25,5	53,9 **
2005 Trimestre Feb-Mar-Abr	28,1	26,8	52,2
2005 Trimestre Mar-Abr-May	28,3	28,5 *	51,1
2005 Trimestre Abr-May-Jun	28,4	30,3 *	49,2 *
2005 Trimestre May-Jun-Jul	28,2	31,3	48,4
2005 Trimestre Jun-Jul-Ago	27,2	31,2	48,9
2005 Trimestre Jul-Ago-Set	28,0	32,1	47,5
2005 Trimestre Ago-Set-Oct	28,1	31,4	48,2
2005 Trimestre Set-Oct-Nov	28,2	31,0	48,0
2005 Trimestre Oct-Nov-Dic	27,8	30,2	49,0
2006			
2006 Trimestre Nov-Dic-Ene	28,2	29,6	49,0
2006 Trimestre Dic-Ene-Feb	28,1	28,0 *	50,6

1/ Incluye "embarazo y/o parto".

-- Diferencias significativas respecto a la encuesta anterior (* al 10%, ** al 5%, *** al 1%).

-- Diferencias significativas respecto al período similar del año anterior (+ al 10%, ++ al 5%, +++ al 1%).

Fuente: INEI-Encuesta Nacional de Hogares 2002-IV Trimestre, ENAHO continua

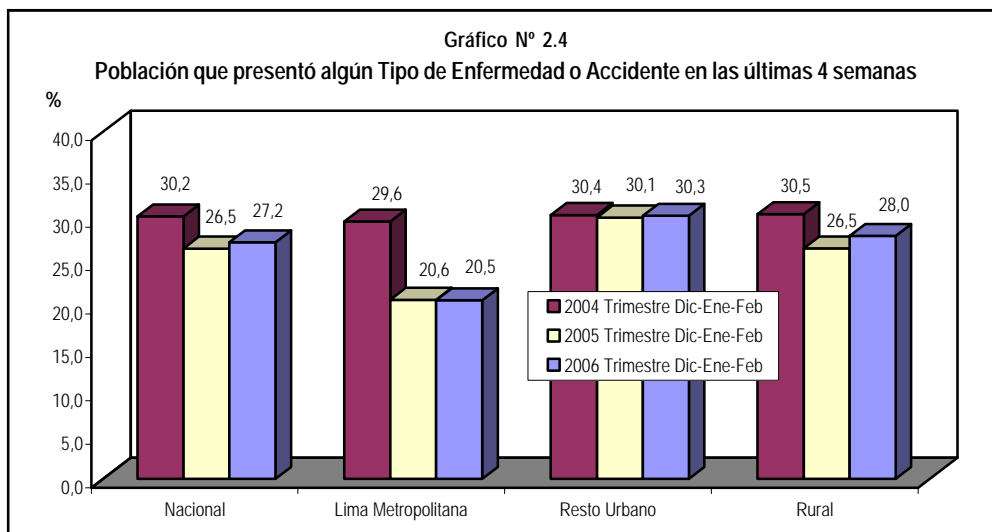

Lugar donde realizó la consulta de salud

Según la Encuesta Nacional de Hogares del Trimestre Móvil Diciembre-Enero-Febrero 2006 la población que acudió a consultar a un establecimiento del Sector Público como Hospitales o centros de salud MINSA, ESSALUD ó FF.AA./PNP llegó a 23,1% y los que consultaron a un establecimiento de salud del Sector Privado como Clínicas y Consultorios Particulares ascendió a 4,8%. Mientras que la población que no buscó atención en un centro o establecimiento de salud fue de 72,9%.

Según el área de residencia, en el Trimestre Móvil Diciembre-Enero-Febrero 2006, la proporción de población que realizó consultas de salud en establecimientos del Sector Público fue de 30,5% para Lima Metropolitana, 21,9% para el Resto Urbano y 20,8% para el Área Rural.

Comparando los resultados del Trimestre Móvil Diciembre-Enero-Febrero 2006 con respecto a los resultados del Trimestre Móvil Diciembre-Enero-Febrero 2005, se observó que la proporción de

población que acudió a consultar a establecimientos de salud del Sector Público disminuyó en 2,5 puntos porcentuales pasando de 25,6% a 23,1%, siendo tal diferencia estadísticamente significativa; mientras que la población que acudió a consultar en el Sector Privado aumentó en 0,4 puntos porcentuales pasando de 4,4% a 4,8%.

Por área de residencia, la población que acudió en busca de atención en el Sector Público, disminuyó en 0,3, 3,2 y 2,8 puntos porcentuales

para Lima Metropolitana, Resto Urbano y Área Rural (de 30,8% a 30,5%, de 25,1% a 21,9% y de 23,6% a 20,8%) respectivamente, siendo estadísticamente significativa la diferencia para el Resto Urbano y el Área Rural. Por otro lado la proporción de la población que acudió a consultar a establecimientos del Sector Privado se incrementó en 2,1 y 0,6 puntos porcentuales para Lima Metropolitana (de 7,2% a 9,3%) y Resto Urbano (de 5,0% a 5,6%), mientras que en el área Rural disminuyó en 0,3 puntos porcentuales (de 2,3% a 2,0%).

Cuadro N° 2.5.1
Lugar donde realizó la Consulta de Salud

Periodo	Población con algún tipo de Malestar o Enfermedad		
	Sector Público	Sector Privado	No buscó Atención ^{1/}
Nacional			
2002			
2002-IV Trimestre	35,5	5,3	60,1
2003			
2003 Trimestre Dic-Ene-Feb	Sin Informacion		
2004			
2004 Trimestre Dic-Ene-Feb	29,5 *	4,3	67,0 **
2005			
2005 Trimestre Nov-Dic-Ene	25,6	4,4	70,3
2005 Trimestre Dic-Ene-Feb	25,6	4,4	70,6
2005 Trimestre Ene-Feb-Mar	24,0 ***	4,4	72,1 ***
2005 Trimestre Feb-Mar-Abr	24,1	4,9	71,6
2005 Trimestre Mar-Abr-May	22,3 ***	4,8	73,5 ***
2005 Trimestre Abr-May-Jun	23,4 **	5,1	72,1 **
2005 Trimestre May-Jun-Jul	23,0	4,9	72,6
2005 Trimestre Jun-Jul-Ago	23,6	5,0	72,0
2005 Trimestre Jul-Ago-Set	23,3	4,9	72,4
2005 Trimestre Ago-Set-Oct	23,0	5,2	72,3
2005 Trimestre Set-Oct-Nov	23,3	5,1	72,1
2005 Trimestre Oct-Nov-Dic	23,8	5,0	71,8
2006			
2006 Trimestre Nov-Dic-Ene	23,5	4,4	72,6
2006 Trimestre Dic-Ene-Feb	23,1	4,8	72,9
Variación Absoluta			
Trimestre Dic-Ene-Feb 2006 / 2005	-2,5 +++	0,4	2,3 +++

1/ Incluye "Farmacia o botica, su domicilio, casa de huesero, curandero".

-- Diferencias significativas respecto a la encuesta anterior (* al 10%, ** al 5%, *** al 1%).

-- Diferencias significativas respecto al periodo similar del año anterior (+ al 10%, ++ al 5%, +++ al 1%).

Fuente: INEI-Encuesta Nacional de Hogares 2002-IV Trimestre, ENAHO continua

Cuadro N° 2.5.2

Lugar donde realizó la Consulta de Salud, según Dominio Geográfico

Periodo	Población con algún tipo de Malestar o Enfermedad		
	Sector Público	Sector Privado	No buscó Atención ^{1/}
Lima Metropolitana			
2002			
2002-IV Trimestre	38,3	8,8	54,4
2003			
2003 Trimestre Dic-Ene-Feb	Sin Informacion		
2004			
2004 Trimestre Dic-Ene-Feb	33,4 *	6,6	61,5 **
2005			
2005 Trimestre Nov-Dic-Ene	29,1	8,5	62,9
2005 Trimestre Dic-Ene-Feb	30,8	7,2	62,4
2005 Trimestre Ene-Feb-Mar	30,4	6,7	63,2
2005 Trimestre Feb-Mar-Abr	30,6	8,5	61,0
2005 Trimestre Mar-Abr-May	26,7 **	8,9	64,8 *
2005 Trimestre Abr-May-Jun	27,7	9,6	63,2
2005 Trimestre May-Jun-Jul	25,7	9,4	65,7
2005 Trimestre Jun-Jul-Ago	27,0	9,4	64,3
2005 Trimestre Jul-Ago-Set	26,2	9,1	65,4
2005 Trimestre Ago-Set-Oct	24,9	10,6	65,1
2005 Trimestre Set-Oct-Nov	24,5	10,2	65,8
2005 Trimestre Oct-Nov-Dic	26,4	10,9	63,9

Continúa...

Cuadro N° 2.5.2

Lugar donde realizó la Consulta de Salud, según Dominio Geográfico

Periodo	Población con algún tipo de Malestar o Enfermedad		
	Sector Público	Sector Privado	No buscó Atención ^{1/}
2006			
2006 Trimestre Nov-Dic-Ene	29,2	8,6	63,4
2006 Trimestre Dic-Ene-Feb	30,5	9,3	61,9
Resto Urbano			
2002			
2002-IV Trimestre	34,6	6,0	60,2
2003			
2003 Trimestre Dic-Ene-Feb	Sin Informacion		
2004			
2004 Trimestre Dic-Ene-Feb	29,1	5,0 *	66,8
2005			
2005 Trimestre Nov-Dic-Ene	24,5 *	5,0	70,9 **
2005 Trimestre Dic-Ene-Feb	25,1	5,0	70,4
2005 Trimestre Ene-Feb-Mar	23,9	5,3	71,5
2005 Trimestre Feb-Mar-Abr	24,0	5,9	71,0
2005 Trimestre Mar-Abr-May	21,9 ***	5,9	72,9 **
2005 Trimestre Abr-May-Jun	22,8	6,6	71,5
2005 Trimestre May-Jun-Jul	22,1	6,3	72,3
2005 Trimestre Jun-Jul-Ago	22,3	6,4	72,2
2005 Trimestre Jul-Ago-Set	21,7	6,2	72,9
2005 Trimestre Ago-Set-Oct	22,8	6,3	71,6
2005 Trimestre Set-Oct-Nov	24,1	6,3	70,3
2005 Trimestre Oct-Nov-Dic	24,3	5,8	70,6
2006			
2006 Trimestre Nov-Dic-Ene	23,3	5,5	71,7
2006 Trimestre Dic-Ene-Feb	21,9 *	5,6	73,2
Rural			
2002			
2002-IV Trimestre	34,4	1,9	64,2
2003			
2003 Trimestre Dic-Ene-Feb	Sin Informacion		
2004			
2004 Trimestre Dic-Ene-Feb	27,2 *	2,0 *	71,0
2005			
2005 Trimestre Nov-Dic-Ene	25,0	1,9	73,3
2005 Trimestre Dic-Ene-Feb	23,6	2,3	74,5
2005 Trimestre Ene-Feb-Mar	21,2 **	2,4	76,9 **
2005 Trimestre Feb-Mar-Abr	21,6	2,4	76,6
2005 Trimestre Mar-Abr-May	21,0	1,9 *	77,6
2005 Trimestre Abr-May-Jun	22,2	1,7	76,4
2005 Trimestre May-Jun-Jul	22,9	1,5	75,8
2005 Trimestre Jun-Jul-Ago	23,6	1,5	75,1
2005 Trimestre Jul-Ago-Set	23,6	1,5	75,2
2005 Trimestre Ago-Set-Oct	22,3	1,5	76,5
2005 Trimestre Set-Oct-Nov	21,9	1,3	77,0
2005 Trimestre Oct-Nov-Dic	22,1	1,4	76,8
2006			
2006 Trimestre Nov-Dic-Ene	21,0	1,4	77,8
2006 Trimestre Dic-Ene-Feb	20,8	2,0 **	77,5

1/ Incluye "Farmacia o botica, su domicilio, casa de huesero, curandero".

-- Diferencias significativas respecto a la encuesta anterior (* al 10%, ** al 5%, *** al 1%).

.. Diferencias significativas respecto al periodo similar del año anterior (+ al 10%, ++ al 5%, +++ al 1%).

Fuente: INEI-Encuesta Nacional de Hogares 2002-IV Trimestre, ENAHO continua

Gráfico N° 2.5

Población que Consultó en Establecimientos de Salud del Sector Público

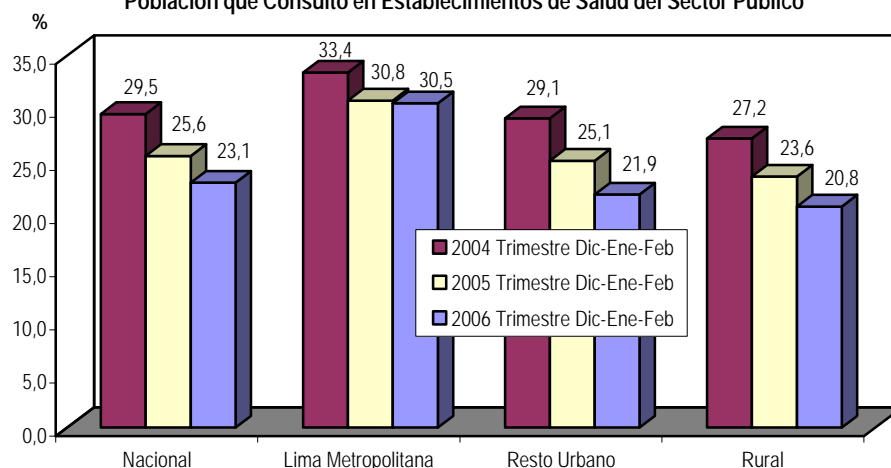

Se Solucionó el Problema de Salud por el Cuál Busco Atención

Según la Encuesta Nacional de Hogares de Diciembre-Enero-Febrero 2006, el 75,3% de la población que acudió a consultar a un centro o establecimiento de salud, manifestó que la atención, consulta, prescripción recibida por el personal de salud "sí, le ayudó a solucionar el problema de salud", el 19,9% de la población indicó que "Aún no concluye el tratamiento", el 3,2% "No, el tratamiento no es el adecuado" y el 1,6% "Otros, que incluye: no tuvo dinero para medicamentos, no siguió las indicaciones del médico".

Por Área de Residencia, la población que manifestó que "sí le ayudó a solucionar el problema de salud", para el Trimestre Móvil Diciembre-Enero-Febrero 2006 alcanzó el 66,3% en Lima Metropolitana, 72,0% en el Resto Urbano y 84,8% en el Área Rural. Asimismo, el porcentaje de población que indicó que "Aún no concluyen el Tratamiento" se presentó con 30,9%, 21,4% y 11,1% para Lima Metropolitana, Resto Urbano y Área Rural, respectivamente. Mientras que la población que indicó "No, el tratamiento no es el adecuado" alcanzaron el 1,8% para Lima Metropolitana, el 4,9% para el Resto Urbano y el 2,3% para el Área Rural.

Entre el Trimestre Móvil Diciembre-Enero-Febrero 2005 y el Trimestre Móvil Diciembre-Enero-Febrero 2006, la proporción de población que "Sí, le ayudó a solucionar el problema de salud por el cual busco atención" disminuyó en 6,3 puntos

porcentuales de 81,6% a 75,3%, siendo estadísticamente significativa tal diferencia. Por el contrario la población que indicó que no le ayudó por que el "Tratamiento no fue el adecuado" y "No concluye el tratamiento" se incrementó en 0,5 y 5,6 puntos porcentuales (de 2,7% a 3,2% y de 14,3% a 19,9%), siendo esta última diferencia estadísticamente significativa.

Por área de residencia, la proporción de población que manifestó que "Sí, le ayudó a solucionar el problema de salud por el cual busco atención", disminuyó en todas las áreas de residencia en 5,7, 8,0 y 4,5 puntos porcentuales para Lima Metropolitana (de 72,0% a 66,3%), el Resto Urbano (de 80,0% a 72,0%) y área Rural (de 89,3% a 84,8%) respectivamente, siendo estadísticamente significativa la diferencia en el Resto Urbano y Área Rural. Asimismo, la población que indicó que "No, Aun No concluyen el tratamiento" se incrementó en 5,0, 5,9 y 5,4 puntos porcentuales pasando de 25,9% a 30,9% en Lima Metropolitana, de 15,5% a 21,4% en el Resto Urbano y de 5,7% a 11,1% en el área Rural, siendo las dos últimas diferencias estadísticamente significativa. Por otro lado, los que manifestaron que el tratamiento no fue el adecuado se incrementó en 0,2 y 2,1 puntos porcentuales para Lima Metropolitana y el Resto Urbano al pasar de 1,6% a 1,8% y de 2,8% a 4,9% respectivamente, siendo esta última diferencia estadísticamente significativa; por el contrario en el área Rural disminuyó 0,9 puntos porcentuales (de 3,2% a 2,3%).

Cuadro N° 2.6.1

Población según si se Solucionó el Problema de Salud por el cuál Buscó Atención

Período	Se Soluciono el Problema de Salud por el Cual Busco Atención				
	Total	Sí, le ayudo	No, el tratamiento no es el adecuado	Aun No Concluye el Tratamiento	NO, Otro*
2004					
2004 Trimestre Dic-Ene-Feb					
2005					
2005 Trimestre Nov-Dic-Ene	100,0	81,2	2,7	14,4	1,7 *
2005 Trimestre Dic-Ene-Feb	100,0	81,6	2,7	14,3	1,4
2005 Trimestre Ene-Feb-Mar	100,0	80,6	3,0	14,9	1,5
2005 Trimestre Feb-Mar-Abr	100,0	79,3	3,5	15,4	1,7
2005 Trimestre Mar-Abr-May	100,0	77,8	3,6	16,4	2,2
2005 Trimestre Abr-May-Jun	100,0	79,7 *	2,9 **	15,7	1,7 **
2005 Trimestre May-Jun-Jul	100,0	79,6	2,3	16,1	2,0
2005 Trimestre Jun-Jul-Ago	100,0	82,2 ***	2,4	14,1 **	1,3 ***
2005 Trimestre Jul-Ago-Set	100,0	81,7	2,5	14,7	1,2
2005 Trimestre Ago-Set-Oct	100,0	81,7	2,5	15,1	0,7 *
2005 Trimestre Set-Oct-Nov	100,0	79,5 **	2,6	16,6	1,3 **
2005 Trimestre Oct-Nov-Dic	100,0	78,8	3,1	16,6	1,5
2006					
2006 Trimestre Nov-Dic-Ene	100,0	76,8 *	3,4	18,1	1,7
2006 Trimestre Dic-Ene-Feb	100,0	75,3	3,2	19,9 *	1,6
Trimestre Dic-Ene-Feb 2006 / 2005		-6,3 +++	0,5	5,6 +++	0,2

-- Diferencias significativas respecto a la encuesta anterior (* al 10%, ** al 5%, *** al 1%).

-- Diferencias significativas respecto al periodo similar del año anterior (+ al 10%, ++ al 5%, +++ al 1%).

*/ Incluye: Por que no tuvo dinero para medicamentos, por que no siguió las indicaciones del médico

Fuente: INEI-Encuesta Nacional de Hogares (continua).

Cuadro N° 2.6.2

Población según si se Solucionó el Problema de Salud por el cual Buscó Atención

Periodo	Se Soluciono el Problema de Salud por el Cual Busco Atención				
	Total	Si, le ayudo	No, el tratamiento no es el adecuado	Aun No Concluye el Tratamiento	NO, Otro*
Lima Metropolitana					
2004	Sin Informacion				
2005	Sin Informacion				
2005 Trimestre Nov-Dic-Ene	100,0	71,1	1,7	26,5	0,7 *
2005 Trimestre Dic-Ene-Feb	100,0	72,0	1,6	25,9	0,5
2005 Trimestre Ene-Feb-Mar	100,0	68,0	2,3	29,1	0,5
2005 Trimestre Feb-Mar-Abr	100,0	67,4	2,5	29,1	0,9
2005 Trimestre Mar-Abr-May	100,0	66,5	2,0	31,2	0,4
2005 Trimestre Abr-May-Jun	100,0	70,1	1,0 *	28,6	0,3
2005 Trimestre May-Jun-Jul	100,0	66,4	1,1	32,4	-
2005 Trimestre Jun-Jul-Ago	100,0	71,8	2,2	26,0	-
2005 Trimestre Jul-Ago-Set	100,0	74,6	2,2	23,2	-
2005 Trimestre Ago-Set-Oct	100,0	75,2	2,2	22,1	0,5
2005 Trimestre Set-Oct-Nov	100,0	72,9	1,9	23,9	1,3
2005 Trimestre Oct-Nov-Dic	100,0	69,9	3,0	25,9	1,3
2006	Sin Informacion				
2006 Trimestre Nov-Dic-Ene	100,0	68,6	2,6	27,7	1,1
2006 Trimestre Dic-Ene-Feb	100,0	66,3	1,8	30,9	1,1
Resto Urbano					
2004	Sin Informacion				
2005	Sin Informacion				
2005 Trimestre Nov-Dic-Ene	100,0	78,9	3,5	15,3	2,3
2005 Trimestre Dic-Ene-Feb	100,0	80,0	2,8	15,5	1,6
2005 Trimestre Ene-Feb-Mar	100,0	80,6	3,4	14,7	1,3
2005 Trimestre Feb-Mar-Abr	100,0	79,3	3,2	15,9	1,6
2005 Trimestre Mar-Abr-May	100,0	77,4	3,3	16,9	2,4
2005 Trimestre Abr-May-Jun	100,0	77,8	2,9	17,1	2,2
2005 Trimestre May-Jun-Jul	100,0	78,2	3,0	16,4	2,3
2005 Trimestre Jun-Jul-Ago	100,0	80,4 *	3,0	15,1	1,4 **
2005 Trimestre Jul-Ago-Set	100,0	78,4	3,0	17,3	1,2
2005 Trimestre Ago-Set-Oct	100,0	77,8	2,6	18,9	0,7
2005 Trimestre Set-Oct-Nov	100,0	74,7 **	3,6	20,3	1,4 *
2005 Trimestre Oct-Nov-Dic	100,0	75,0	4,0	19,4	1,6
2006	Sin Informacion				
2006 Trimestre Nov-Dic-Ene	100,0	72,9	4,9	20,3	2,0
2006 Trimestre Dic-Ene-Feb	100,0	72,0	4,9	21,4	1,7
Rural					
2004	Sin Informacion				
2005	Sin Informacion				
2005 Trimestre Nov-Dic-Ene	100,0	89,3	2,5	6,5	1,7
2005 Trimestre Dic-Ene-Feb	100,0	89,3	3,2	5,7	1,8
2005 Trimestre Ene-Feb-Mar	100,0	88,7	2,8	6,1	2,4
2005 Trimestre Feb-Mar-Abr	100,0	86,4 **	4,5 **	6,8	2,2
2005 Trimestre Mar-Abr-May	100,0	84,1 **	4,8	8,2	2,9
2005 Trimestre Abr-May-Jun	100,0	86,6 **	3,9 *	7,7	1,8 **
2005 Trimestre May-Jun-Jul	100,0	87,1	2,2 **	8,1	2,5
2005 Trimestre Jun-Jul-Ago	100,0	89,3 **	1,8	7,1	1,8 *
2005 Trimestre Jul-Ago-Set	100,0	88,6	2,1	7,6	1,7
2005 Trimestre Ago-Set-Oct	100,0	89,4	2,6	7,2	0,8 *
2005 Trimestre Set-Oct-Nov	100,0	88,7	1,9 *	8,2	1,1
2005 Trimestre Oct-Nov-Dic	100,0	88,2	2,0	8,3	1,6
2006	Sin Informacion				
2006 Trimestre Nov-Dic-Ene	100,0	86,5	2,2	9,5	1,9
2006 Trimestre Dic-Ene-Feb	100,0	84,8	2,3	11,1	1,7

-- Diferencias significativas respecto a la encuesta anterior (* al 10%, ** al 5%, *** al 1%).

-- Diferencias significativas respecto al periodo similar del año anterior (+ al 10%, ++ al 5%, +++ al 1%).

*/ Incluye: Por que no tuvo dinero para medicamentos, por que no siguio las indicaciones del médico

Fuente: INEI-Encuesta Nacional de Hogares (continua).

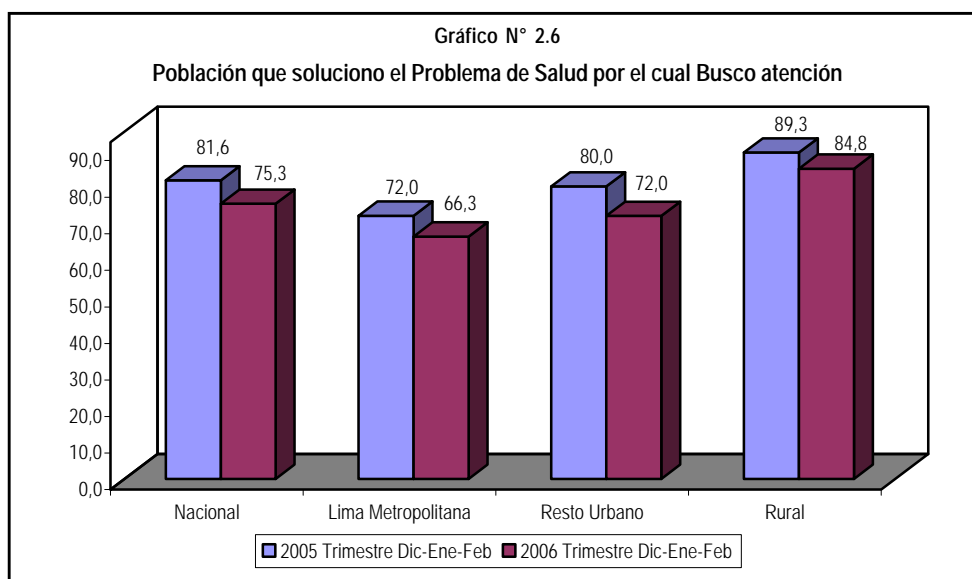

Razones de no asistencia a un centro o establecimiento de salud

En el Trimestre Móvil Diciembre-Enero-Febrero 2006, la principal Razón de no acudir a un establecimiento de salud al presentar alguna enfermedad, accidente, síntoma o malestar, se debió a que "No fue necesario, utiliza remedios caseros o se autorecetó" ascendió al 68,3%, le sigue en importancia la "Falta de dinero" con 24,3%, en tercer lugar "Otro" que incluye: No tiene seguro, falta de tiempo y maltrato de personal de salud "con 12,5% y por último "Queda lejos, falta de confianza o demoran" con 11,5%.

Comparando los resultados obtenidos en el Trimestre Móvil Diciembre-Enero-Febrero 2006 con respecto al Trimestre Móvil Diciembre-Enero-Febrero 2005, se observa que la proporción de población que no acudió a un centro de salud porque "No fue necesario, utiliza remedios caseros o se autorecetó", "Queda lejos, falta de confianza y

demoran" y "Falta de Dinero" disminuyó en 0,2, 1,6 y 0,9 puntos porcentuales pasando de 68,5% a 68,3%, de 13,1% a 11,5% y de 25,2% a 24,3% respectivamente, siendo estadísticamente significativa la diferencia para "Queda lejos, falta de confianza y demoran". Por el contrario la proporción de población que indicó como razón "otros" se incrementó 0,6 puntos porcentuales al pasar de 11,9% a 12,5%.

Según el área de residencia, se observa que la principal razón de no acudir a un centro de salud ("No fue necesario, utiliza remedios caseros o se autorecetó") disminuyó en 5,2 puntos porcentuales para Lima Metropolitana (de 69,4% a 64,2%). Por el contrario se incrementó en 1,1 y 0,5 puntos porcentuales en el Resto Urbano (de 70,7% a 71,8%) y área Rural (de 66,0% a 66,5%) respectivamente.

Cuadro N° 2.7.1
Razones de No Asistencia a un Establecimiento de Salud

Periodo	Razones de No Asistencia a un Establecimiento de Salud			
	Falta de dinero	Queda lejos / falta confianza / Demoran	No fue necesario / Remedios caseros 1/	Otro 2/
Total				
2002				
2002-IV Trimestre	26,6	16,2	67,7	5,4
2003				
2003 Trimestre Dic-Ene-Feb	Sin Informacion			
2004				
2004 Trimestre Dic-Ene-Feb	24,8	12,9 *	70,2	10,6
2005				
2005 Trimestre Nov-Dic-Ene	24,5	14,0	69,8	11,7
2005 Trimestre Dic-Ene-Feb	25,2	13,1	68,5	11,9
2005 Trimestre Ene-Feb-Mar	26,0	13,0	68,7	12,0
2005 Trimestre Feb-Mar-Abr	26,8	11,4 **	67,8	12,7
2005 Trimestre Mar-Abr-May	25,7	12,0	68,5	13,2
2005 Trimestre Abr-May-Jun	25,0	12,0	67,9	13,1
2005 Trimestre May-Jun-Jul	24,6	11,5	67,5	13,1
2005 Trimestre Jun-Jul-Ago	23,7	11,9	67,1	13,1
2005 Trimestre Jul-Ago-Set	23,9	11,1	66,8	14,2
2005 Trimestre Ago-Set-Oct	23,6	11,9	66,3	14,7
2005 Trimestre Set-Oct-Nov	24,9	11,5	67,0	13,8
2005 Trimestre Oct-Nov-Dic	25,1	11,8	67,2	13,2
2006				
2006 Trimestre Nov-Dic-Ene	24,8	12,3	68,2	12,4
2006 Trimestre Dic-Ene-Feb	24,3	11,5	68,3	12,5
Variación Absoluta				
Trimestre Dic-Ene-Feb 2006 / 2005	-0,9	-1,6 +	-0,2	0,6

1/ Incluye "Se autorecetó".

2/ Incluye "No tiene seguro".

-- Diferencias significativas respecto a la encuesta anterior (* al 10%, ** al 5%, *** al 1%).

-- Diferencias significativas respecto al período similar del año anterior (+ al 10%, ++ al 5%, +++ al 1%).

Fuente: INEI-Encuesta Nacional de Hogares 2002-IV Trimestre, ENAHO continua

Cuadro N° 2.7.2
Razones de No Asistencia a un Establecimiento de Salud, según Dominio Geográfico

Periodo	Razones de No Asistencia a un Establecimiento de Salud			
	Falta de dinero	Queda lejos / falta confianza / Demoran	No fue necesario / Remedios caseros 1/	Otro 2/
Lima Metropolitana				
2002				
2002-IV Trimestre	22,4	10,0	72,9	5,9
2003				
2003 Trimestre Dic-Ene-Feb	Sin Informacion			
2004				
2004 Trimestre Dic-Ene-Feb	14,0	3,8	80,3	9,6
2005				
2005 Trimestre Nov-Dic-Ene	18,6	4,8	73,9	10,8
2005 Trimestre Dic-Ene-Feb	22,3 *	6,6 **	69,4	9,9
2005 Trimestre Ene-Feb-Mar	22,6	9,1 *	66,1	10,2
2005 Trimestre Feb-Mar-Abr	21,7	8,1	62,4	9,0
2005 Trimestre Mar-Abr-May	20,3	6,7	64,1	9,6
2005 Trimestre Abr-May-Jun	18,1	6,3	67,2	9,2
2005 Trimestre May-Jun-Jul	17,4	6,0	66,5	11,4
2005 Trimestre Jun-Jul-Ago	13,7	5,8	70,2	11,0
2005 Trimestre Jul-Ago-Set	16,8	5,2	65,4 *	13,9
2005 Trimestre Ago-Set-Oct	16,1	3,7	65,5	15,4
2005 Trimestre Set-Oct-Nov	19,4	3,6	65,8	12,0
2005 Trimestre Oct-Nov-Dic	20,3	3,5	66,4	10,0
2006				
2006 Trimestre Nov-Dic-Ene	19,0	4,6	65,3	11,2
2006 Trimestre Dic-Ene-Feb	20,2	4,7	64,2	11,1
Resto Urbano				
2002				
2002-IV Trimestre	24,7	12,6	67,8	6,5
2003				
2003 Trimestre Dic-Ene-Feb	Sin Informacion			
2004				
2004 Trimestre Dic-Ene-Feb	24,2	10,9	66,5	13,3
2005				
2005 Trimestre Nov-Dic-Ene	21,6	9,7	71,5	12,5
2005 Trimestre Dic-Ene-Feb	20,9	9,1	70,7	13,9 **
2005 Trimestre Ene-Feb-Mar	20,6	8,8	71,1	13,8
2005 Trimestre Feb-Mar-Abr	21,5	8,4	70,0	14,6
2005 Trimestre Mar-Abr-May	21,3	9,1	70,0	14,2
2005 Trimestre Abr-May-Jun	20,9	9,7	68,9	15,0
2005 Trimestre May-Jun-Jul	20,7	9,3	69,2	14,8
2005 Trimestre Jun-Jul-Ago	19,9	9,4	69,2	15,4
2005 Trimestre Jul-Ago-Set	19,6	8,0 **	70,8	15,3
2005 Trimestre Ago-Set-Oct	20,7	8,8	68,1 *	15,7
2005 Trimestre Set-Oct-Nov	22,5	8,2	68,0	15,6
2005 Trimestre Oct-Nov-Dic	22,3	8,8	67,7	15,5
2006				
2006 Trimestre Nov-Dic-Ene	21,2	8,3	70,8 **	14,3
2006 Trimestre Dic-Ene-Feb	19,3	7,7	71,8	14,4
Rural				
2002				
2002-IV Trimestre	31,1	23,6	64,3	4,1

Continúa...

Cuadro N° 2.7.2

Razones de No Asistencia a un Establecimiento de Salud, según Dominio Geográfico

Periodo	Razones de No Asistencia a un Establecimiento de Salud			
	Falta de dinero	Queda lejos / falta confianza / Demoran	No fue necesario / Remedios caseros 1/	Otro 2/
2003				
2003 Trimestre Dic-Ene-Feb	Sin Informacion			
2004				
2004 Trimestre Dic-Ene-Feb	31,9 *	20,3 *	67,9	8,6
2005				
2005 Trimestre Nov-Dic-Ene	29,8	22,2	66,4	11,4
2005 Trimestre Dic-Ene-Feb	30,6	19,7 **	66,0	10,8
2005 Trimestre Ene-Feb-Mar	33,0 *	18,8	67,1	10,8
2005 Trimestre Feb-Mar-Abr	33,8	15,6 **	67,3	12,1
2005 Trimestre Mar-Abr-May	32,0	16,7	68,5	13,5
2005 Trimestre Abr-May-Jun	31,3	16,2	67,0	12,6
2005 Trimestre May-Jun-Jul	31,1	15,7	66,2	12,0
2005 Trimestre Jun-Jul-Ago	31,5	16,9	63,7	11,6
2005 Trimestre Jul-Ago-Set	31,3	16,9	63,2	13,2 *
2005 Trimestre Ago-Set-Oct	29,5	18,5	64,9	13,5
2005 Trimestre Set-Oct-Nov	29,5	17,9	66,5	12,9
2005 Trimestre Oct-Nov-Dic	29,6	17,9	67,0	12,1
2006				
2006 Trimestre Nov-Dic-Ene	30,4	18,8	66,8	11,0
2006 Trimestre Dic-Ene-Feb	30,6	17,5	66,5	11,1

1/ Incluye "Se autorecetó".

2/ Incluye "No tiene seguro".

-- Diferencias significativas respecto a la encuesta anterior (* al 10%, ** al 5%, *** al 1%).

-- Diferencias significativas respecto al periodo similar del año anterior (+ al 10%, ++ al 5%, +++ al 1%).

Fuente: INEI-Encuesta Nacional de Hogares 2002-IV Trimestre, ENAHO continua

Gráfico N° 2.7

Población que No acudió a un Centro de Salud, porque No fue necesario o utilizó remedios caseros

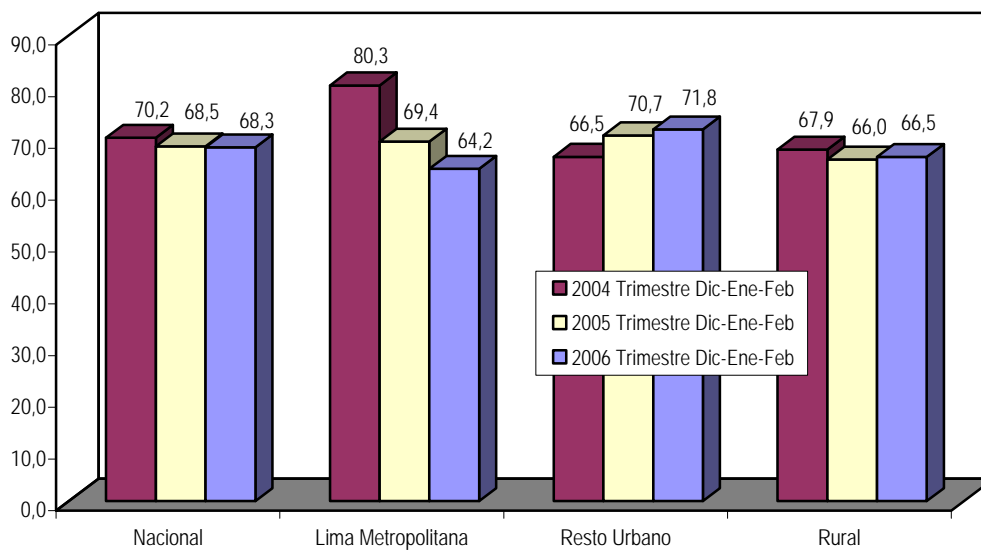

Programas Sociales

Hogares Beneficiados

De acuerdo a la Encuesta Nacional de Hogares, el 39,7% de los hogares se beneficiaron con algún tipo de programa alimentario en el Trimestre Móvil Diciembre-Enero-Febrero 2006. Por área de residencia la proporción de hogares que tuvieron acceso a algún programa alimentario fue de

27,3% para Lima Metropolitana, 27,7% en el Resto Urbano y 58,5% en el Área Rural.

En el Trimestre Móvil Diciembre-Enero-Febrero 2006 la proporción de hogares que se beneficiaron con algún programa alimentario disminuyó en 0,7 puntos porcentuales con respecto al Trimestre Móvil Diciembre-Enero-Febrero 2005, al pasar de 40,4% a 39,7%.

Cuadro N° 2.8.1

Hogares Beneficiados con Algún Tipo de Programa Alimentario

Periodo	Hogares Beneficiados	
	SI	NO
Nacional		
2001		
2001-IV Trimestre	37,8	62,2
2002		
2002-IV Trimestre	37,9	62,1
2003		
2003 Trimestre Dic-Ene-Feb	Sin Informacion	
2004		
2004 Trimestre Dic-Ene-Feb	42,9	57,1
2005		
2005 Trimestre Nov-Dic-Ene	42,9	57,1
2005 Trimestre Dic-Ene-Feb	40,4 **	59,6 **
2005 Trimestre Ene-Feb-Mar	37,3 ***	62,7 ***
2005-Trimestre Feb-Mar-Abr	33,7 ***	66,3 ***
2005-Trimestre Mar-Abr-May	35,0	65,0
2005 Trimestre Abr-May-Jun	35,5	64,5
2005 Trimestre May-Jun-Jul	38,7 ***	61,3 ***
2005 Trimestre Jun-Jul-Ago	38,9	61,1
2005 Trimestre Jul-Ago-Set	40,0	60,0
2005 Trimestre Ago-Set-Oct	41,0	59,0
2005 Trimestre Set-Oct-Nov	42,0	58,0
2005 Trimestre Oct-Nov-Dic	42,7	57,3
2006		
2006 Trimestre Nov-Dic-Ene	41,6	58,4
2006 Trimestre Dic-Ene-Feb	39,7 *	60,3 *
Variación Absoluta		
Trimestre Dic-Ene-Feb 2006 / 2005	-0,7	0,7

-- Diferencias significativas respecto a la encuesta anterior (* al 10%, ** al 5%, *** al 1%).

-- Diferencias significativas respecto al periodo similar del año anterior (+ al 10%, ++ al 5%, +++ al 1%).

Fuente: INEI-Encuesta Nacional de Hogares 2001-IV, 2002-IV Trimestre, ENAHO continua

Gráfico N° 2.8

Hogares Beneficiados con Algún Tipo de Programa Alimentario

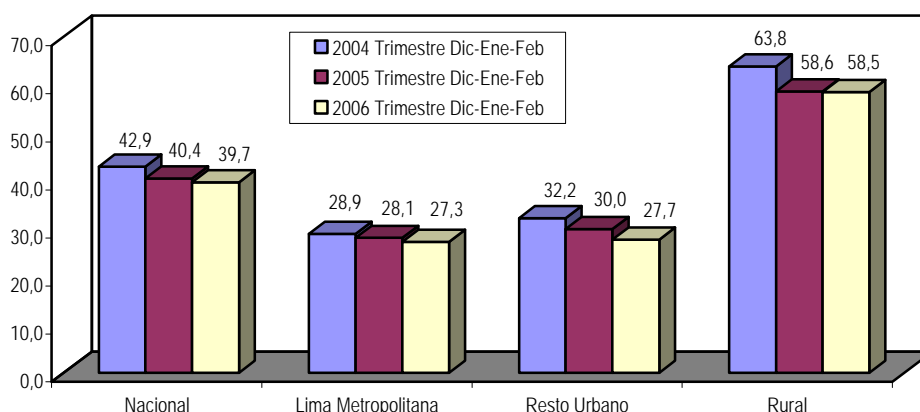

Cuadro N° 2.8.2
Hogares Beneficiados con Algún Tipo de Programa Alimentario, según Dominio Geográfico

Periodo	Hogares Beneficiados	
	SI	NO
Lima Metropolitana		
2001		
2001-IV Trimestre	24,8	75,2
2002		
2002-IV Trimestre	25,9	74,1
2003		
2003 Trimestre Dic-Ene-Feb	Sin Informacion	
2004		
2004 Trimestre Dic-Ene-Feb	28,9	71,1
2005		
2005 Trimestre Nov-Dic-Ene	28,3	71,7
2005 Trimestre Dic-Ene-Feb	28,1	71,9
2005 Trimestre Ene-Feb-Mar	26,5	73,5
2005-Trimestre Feb-Mar-Abr	24,2	75,8
2005-Trimestre Mar-Abr-May	22,7	77,3
2005 Trimestre Abr-May-Jun	22,4	77,6
2005 Trimestre May-Jun-Jul	21,3	78,7
2005 Trimestre Jun-Jul-Ago	21,1	78,9
2005 Trimestre Jul-Ago-Set	21,2	78,8
2005 Trimestre Ago-Set-Oct	23,0	77,0
2005 Trimestre Set-Oct-Nov	24,1	75,9
2005 Trimestre Oct-Nov-Dic	25,4	74,6
2006		
2006 Trimestre Nov-Dic-Ene	25,9	74,1
2006 Trimestre Dic-Ene-Feb	27,3	72,7
Resto Urbano		
2001		
2001-IV Trimestre	30,1	69,9
2002		
2002-IV Trimestre	27,8 **	72,2 **
2003		
2003 Trimestre Dic-Ene-Feb	Sin Informacion	
2004		
2004 Trimestre Dic-Ene-Feb	32,2	67,8
2005		
2005 Trimestre Nov-Dic-Ene	33,0	67,0
2005 Trimestre Dic-Ene-Feb	30,0 **	70,0 **
2005 Trimestre Ene-Feb-Mar	25,7 ***	74,3 ***
2005-Trimestre Feb-Mar-Abr	23,8	76,2
2005-Trimestre Mar-Abr-May	25,4	74,6
2005 Trimestre Abr-May-Jun	25,5	74,5
2005 Trimestre May-Jun-Jul	28,8 *	71,2 *
2005 Trimestre Jun-Jul-Ago	27,4	72,6
2005 Trimestre Jul-Ago-Set	28,3	71,7
2005 Trimestre Ago-Set-Oct	28,6	71,4
2005 Trimestre Set-Oct-Nov	30,3	69,7
2005 Trimestre Oct-Nov-Dic	31,8	68,2
2006		
2006 Trimestre Nov-Dic-Ene	30,2	69,8
2006 Trimestre Dic-Ene-Feb	27,7 *	72,3 *
Rural		
2001		
2001-IV Trimestre	56,3	43,7
2002		
2002-IV Trimestre	58,6	41,4
2003		
2003 Trimestre Dic-Ene-Feb	Sin Informacion	
2004		
2004 Trimestre Dic-Ene-Feb	63,8 *	36,2 *
2005		
2005 Trimestre Nov-Dic-Ene	62,1	37,9
2005 Trimestre Dic-Ene-Feb	58,6 **	41,4 **
2005 Trimestre Ene-Feb-Mar	56,7	43,3
2005-Trimestre Feb-Mar-Abr	50,6 ***	49,4 ***
2005-Trimestre Mar-Abr-May	53,1 *	46,9 *
2005 Trimestre Abr-May-Jun	54,0	46,0
2005 Trimestre May-Jun-Jul	60,0 ***	40,0 ***
2005 Trimestre Jun-Jul-Ago	61,8	38,2
2005 Trimestre Jul-Ago-Set	64,5 **	35,5 **
2005 Trimestre Ago-Set-Oct	64,9	35,1
2005 Trimestre Set-Oct-Nov	63,8	36,2
2005 Trimestre Oct-Nov-Dic	62,3	37,7
2006		
2006 Trimestre Nov-Dic-Ene	60,9	39,1
2006 Trimestre Dic-Ene-Feb	58,5 *	41,5 *

-- Diferencias significativas respecto a la encuesta anterior (* al 10%, ** al 5%, *** al 1%).

-- Diferencias significativas respecto al periodo similar del año anterior (+ al 10%, ++ al 5%, +++ al 1%).

Fuente: INEI-Encuesta Nacional de Hogares 2001-IV, 2002-IV Trimestre, ENAHO continua

Por área de residencia, la proporción de hogares con acceso a algún tipo de programa alimentario disminuyó en todas las áreas de residencia en 0,8 , 2,3 y 0,1 puntos porcentuales, para Lima Metropolitana (de 28,1% a 27,3%), Resto Urbano (de 30,0% a 27,7%) y el área Rural (de 58,6% a 58,5%) respectivamente.

Según la Encuesta Nacional de Hogares del Trimestre Móvil Diciembre-Enero-Febrero 2006, del total de hogares beneficiados por algún programa alimentario, el 74,2% corresponde al "Vaso de Leche" mientras que el 55,5% se beneficiaron con Otros programas alimentarios como son: Comedores Populares, Clubes de Madres, Desayuno Escolar, Papilla o "Yapita" (PACFO), Canasta Alimentaria (PANFAR) y "Otros".

Cuadro N° 2.9
Hogares Beneficiados con Algún Programa Alimentario, según
Vaso de Leche y Otros Programas

Periodo	Programa Alimentario	
	Vaso de Leche	Otros ^{1/}
Total		
2001		
2001-IV Trimestre	69,6	52,7
2002		
2002-IV Trimestre	74,0 ***	49,5 *
2003		
2003 Trimestre Dic-Ene-Feb	Sin Informacion	
2004		
2004 Trimestre Dic-Ene-Feb	74,0	55,0
2005		
2005 Trimestre Nov-Dic-Ene	74,7	56,3
2005 Trimestre Dic-Ene-Feb	76,0	53,8 *
2005 Trimestre Ene-Feb-Mar	76,5	49,1 ***
2005-Trimestre Feb-Mar-Abr	79,1 **	42,2 ***
2005-Trimestre Mar-Abr-May	78,4	44,1
2005 Trimestre Abr-May-Jun	73,8 ***	52,2 ***
2005 Trimestre May-Jun-Jul	70,7 **	59,1 ***
2005 Trimestre Jun-Jul-Ago	71,0	60,4
2005 Trimestre Jul-Ago-Set	72,4	59,5
2005 Trimestre Ago-Set-Oct	73,2	58,8
2005 Trimestre Set-Oct-Nov	72,0	59,2
2005 Trimestre Oct-Nov-Dic	72,6	59,1
2006		
2006 Trimestre Nov-Dic-Ene	73,0	57,2
2006 Trimestre Dic-Ene-Feb	74,2	55,5
Variación Absoluta		
Trimestre Dic-Ene-Feb 2006 / 2005	-1,8	1,7

1/. Incluye "Comedor popular, desayuno escolar, club de madres, almuerzo escolar, comedor infantil y otros".

-- Diferencias significativas respecto a la encuesta anterior (* al 10%, ** al 5%, *** al 1%).

-- Diferencias significativas respecto al periodo similar del año anterior (+ al 10%, ++ al 5%, +++ al 1%).

Fuente: INEI-Encuesta Nacional de Hogares 2001-IV, 2002-IV Trimestre, ENAHO continua

Gráfico N° 2.9
Hogares Beneficiados con algún Programa Alimentario,
según Vaso de Leche y Otros Programas

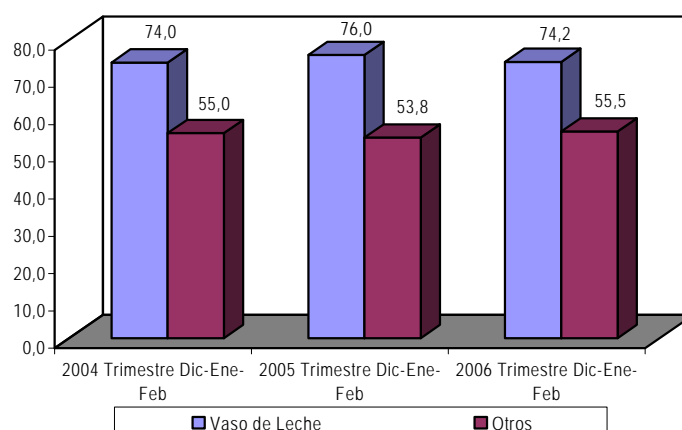

Déficit Calórico

De acuerdo a la Encuesta Nacional de Hogares del Trimestre Móvil Diciembre-Enero-Febrero 2006, el 33,6% de la población presentó deficiencias calóricas. Por Área de residencia, el índice de déficit calórico para Lima Metropolitana ascendió a 21,0%, Resto Urbano con 34,7% y el área Rural con 42,8%.

Comparando los resultados obtenidos en el Trimestre Móvil Diciembre-Enero-Febrero 2006 con respecto al Trimestre Móvil Diciembre-Enero-Febrero 2005, se observó que la proporción de población con deficiencias calóricas disminuyó en 1,6 puntos porcentuales (de 35,2% a 33,6%). Por área de Residencia, la población con deficiencia de

Cuadro N° 2.10

Incidencia del Déficit Calórico, según Dominio Geográfico

Trimestre	Nacional	Lima Metropolitana	Resto Urbano	Rural
2001				
2001-IV Trimestre	33,3%	18,7%	32,1%	46,6%
2002				
2002-IV Trimestre	35,8% ***	24,1% ***	33,5%	47,7%
2003				
2003 Trimestre Dic-Ene-Feb	Sin Informacion			
2004				
2004-Trimestre: Dic-Ene-Feb	34,4%	30,4%	31,5%	40,6%
2005				
2005-Trimestre: Nov-Dic-Ene	36,3%	30,2%	34,8%	43,0%
2005-Trimestre: Dic-Ene-Feb	35,2%	29,2%	32,8%	42,6%
2005-Trimestre: Ene-Feb-Mar	31,4% ***	24,6% **	27,1% ***	41,5%
2005-Trimestre: Feb-Mar-Abr	31,2%	23,2%	28,6%	40,3%
2005-Trimestre: Mar-Abr-May	31,7%	25,2%	28,7%	40,0%
2005-Trimestre: Abr-May-Jun	31,1%	29,0% **	26,9% *	37,3% *
2005-Trimestre: May-Jun-Jul	31,5%	28,6%	27,0%	38,6%
2005-Trimestre: Jun-Jul-Ago	30,4%	24,2%	26,6%	39,5%
2005-Trimestre: Jul-Ago-Set	30,0%	20,0% **	29,3% **	38,9%
2005-Trimestre: Ago-Set-Oct	31,2%	18,8%	30,8%	41,9%
2005-Trimestre: Set-Oct-Nov	33,1% *	22,4% **	32,6%	42,4%
2005-Trimestre: Oct-Nov-Dic	34,0%	23,6%	34,0%	42,7%
2006				
2006-Trimestre: Nov-Dic-Ene	34,1%	22,8%	35,4%	42,2%
Intervalo de confianza 95%	(31.7 - 36.6)	(18.4 - 27.1)	(31.4 - 39.4)	(38.1 - 46.3)
2006-Trimestre: Dic-Ene-Feb	33,6%	21,0%	34,7%	42,8%
Intervalo de confianza 95%	(31.2 - 35.9)	(17.0 - 25.1)	(30.9 - 38.5)	(38.7 - 46.9)
Variación Absoluta				
Trimestre Dic-Ene-Feb 2006 / 2005	-1,6	-8,2 ++	1,9	0,2

-- Diferencias significativas respecto a la encuesta anterior (* al 10%, ** al 5%, *** al 1%).

-- Diferencias significativas respecto al periodo similar del año anterior (+ al 10%, ++ al 5%, +++ al 1%).

Fuente: INEI-Encuesta Nacional de Hogares 2001-IV, 2002-IV Trimestre y 2003-2004 (continua).

Gráfico N° 2.10
Déficit Calórico, según Dominio Geográfico

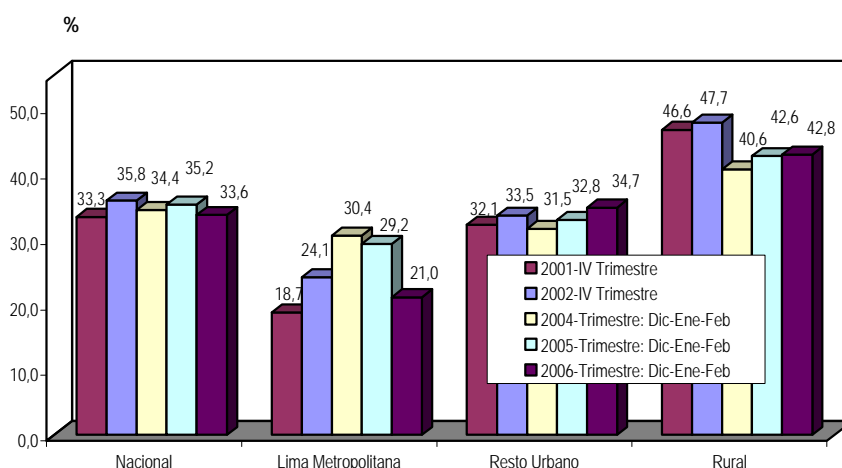

calorías disminuyó en 8,2 puntos porcentuales para Lima Metropolitana (de 29,2% a 21,0%) siendo tal diferencia estadísticamente significativa; por el contrario se incrementó en 1,9 y 0,2 puntos porcentuales en el Resto Urbano (de 32,8% a 34,7%) y en el Área Rural (de 42,6% a 42,8%), respectivamente.

El cálculo de las deficiencias calóricas se efectúa mediante la comparación del consumo de calorías

adquiridas mediante compra, autoconsumo, pago en especie, transferencia de instituciones públicas y privadas; y los requerimientos calóricos de cada individuo según sexo y edad a nivel de hogar por hogar y no de la composición promedio nacional^{1/}. Las tasas de metabolismo basal para cada individuo mayor de 10 años fueron corregidas teniendo en cuenta la realización de una actividad moderada.

Cuadro N° 2.11
Requerimiento Calórico según Dominios Geográficos

Trimestre	Nacional	Lima Metropolitana	Resto Urbano	Rural
2001				
2001-IV Trimestre	2183	2209	2198	2147
2002				
2002-IV Trimestre	2190	2216	2208	2149
2003				
2003 Trimestre Dic-Ene-Feb	Sin Informacion			
2004				
2004-Trimestre: Dic-Ene-Feb	2201	2228	2217	2163
2005				
2005-Trimestre: Nov-Dic-Ene	2194	2213	2211	2161
2005-Trimestre: Dic-Ene-Feb	2198	2224	2211	2164
2005-Trimestre: Ene-Feb-Mar	2197	2224	2207	2163
2005-Trimestre: Feb-Mar-Abr	2199	2235	2209	2160
2005-Trimestre: Mar-Abr-May	2197	2231	2210	2156
2005-Trimestre: Abr-May-Jun	2194	2230	2205	2154
2005-Trimestre: May-Jun-Jul	2193	2215	2212	2155
2005-Trimestre: Jun-Jul-Ago	2188	2214	2209	2146
2005-Trimestre: Jul-Ago-Set	2195	2225	2213	2151
2005-Trimestre: Ago-Set-Oct	2199	2245	2215	2145
2005-Trimestre: Set-Oct-Nov	2199	2235	2217	2151
2005-Trimestre: Oct-Nov-Dic	2196	2222	2218	2152
2006				
2006-Trimestre: Nov-Dic-Ene	2193	2212	2208	2163
2006-Trimestre: Dic-Ene-Feb	2195	2215	2209	2163

Fuente: INEI-Encuesta Nacional de Hogares 2001-IV, ENAHO continua

Cuadro N° 2.12
Incidencia del Deficit por Areas Geograficas, según Trimestre Calendario

Trimestre	Nacional	Lima Metropolitana	Resto Urbano	Rural
2001-IV Trimestre	33,3% (32.0-34.7)	18,7% (16.6-20.8)	32,1% (30.3-33.9)	46,6% (43.5-49.7)
2002-IV Trimestre	35,8% *** (34.5-37.0)	24,1% *** (21.6-26.6)	33,5% (31.8-35.3)	47,7% (45.5-49.8)
2003-Trimestre: Jul-Ago-Set	32,9% (30.4-35.3)	25,2% (20.3-30.2)	27,3% (24.3-30.2)	44,9% (40.5-49.3)
2003-Trimestre: Oct-Nov-Dic	35,5% (32.9-38.1)	31,1% (26.1-36.1)	34,2% (30.5-38.0)	40,4% (35.6-45.1)
2004-Trimestre: Ene-Feb-Mar	35,0% (32.7-37.3)	30,8% (25.8-35.7)	30,1% (27.2-32.9)	43,6% * (39.6-47.6)
2004-Trimestre: Abr-May-Jun	36,8% (34.3-39.3)	37,4% (31.8-43.0)	31,6% (28.0-35.3)	41,7% (37.7-45.7)
2004-Trimestre: Jul-Ago-Set	32,7% (30.4-34.9)	25,0% ** (20.3-29.8)	33,1% (30.1-36.2)	38,5% (34.7-42.3)
2004-Trimestre: Oct-Nov-Dic	35,0% (32.5-37.4)	29,8% * (28.4-34.8)	33,6% (30.0-37.2)	40,6% (36.3-44.9)
2005-Trimestre: Ene-Feb-Mar	31,4% *** (29.1-33.7)	24,6% ** (20.3-28.9)	27,1% *** (23.8-30.4)	41,5% (37.1-45.8)
2005-Trimestre: Abr-May-Jun	31,1% (28.9-33.3)	29,0% ** (24.3 - 33.7)	26,9% (23.8- 30.0)	37,3% (33.5 - 41.0)
2005-Trimestre: Jul-Ago-Set	30,0% (27.8-32.2)	20,0% ** (15.8-24.2)	29,3% ** (26.1-32.5)	38,9% (35.0-42.7)
2005-Trimestre: Oct-Nov-Dic	34,0% (31.6-36.5)	23,6% (19.4-27.8)	34,0% (30.2-37.8)	42,7% (38.1-47.3)
Variación Absoluta				
Trimestre Oct-Nov-Dic 2005 / 2004	-1,0	-6,2	0,4	2,1

-- Diferencias significativas respecto a la encuesta anterior (* al 10%, ** al 5%, *** al 1%)

-- Diferencias significativas respecto al periodo similar del año anterior (+ al 10%, ++ al 5%, +++ al 1%).

Fuente: INEI-Encuesta Nacional de Hogares 2001-IV, 2002-IV Trimestre y 2003.

^{1/} Para el detalle véase Herrera J. (2001) Nuevas Estimaciones de Pobreza en el Perú en base a las recomendaciones FAO-OMS-ONU, 1985.

Ficha Técnica

I. Objetivos

- Generar indicadores mensuales, que permitan conocer la evolución de la pobreza, del bienestar y de las condiciones de vida de los hogares.
- Efectuar diagnósticos (mensuales) sobre las condiciones de vida y pobreza de la población.
- Medir el alcance de los programas sociales en la mejora de las condiciones de vida de la población.
- Servir de fuente de información a instituciones públicas y privadas, así como a investigadores.
- Permitir la comparabilidad con investigaciones similares, en relación a las variables investigadas.

II. Cobertura

La encuesta se está realizando en el ámbito nacional, en el área urbana y rural, en los 24 departamentos del país y en la Provincia Constitucional del Callao.

III. Población objetivo

La población bajo estudio está constituida por el conjunto de viviendas particulares y sus ocupantes del área urbana y rural del país.

Se excluye del estudio a los miembros de las fuerzas armadas que viven en cuarteles, campamentos, barcos etc. Además se excluye del estudio a la población residente en viviendas tipo colectivas como hospitales, cuarteles, comisarias, hoteles, asilos, claustros religiosos, centros de reclusión, etc.

IV. Diseño y marco muestral

Marco muestral:

El marco muestral básico para la selección de la muestra de la ENAHO es la información estadística del Pre Censo 1999-2000 y el material cartográfico respectivo.

Unidades de Muestreo:

En el Area Urbana

- La Unidad Primaria de Muestreo (UPM) es el centro poblado urbano con 2000 y más habitantes.
- La Unidad Secundaria de Muestreo (USM) es el conglomerado que tiene en promedio 80 viviendas

particulares.

- La Unidad Terciaria de Muestreo (UTM) es la vivienda particular.

En el Area Rural

- La Unidad Primaria de Muestreo (UPM) es de 2 tipos:
 - El centro poblado urbano con 500 a menos de 2000 habitantes.
 - El Área de Empadronamiento Rural (AER) el cual tiene en promedio 100 viviendas particulares.
- La Unidad Secundaria de Muestreo (USM) es de 2 tipos:
 - El conglomerado que tiene en promedio 80 viviendas particulares.
 - La vivienda particular
- La Unidad Terciaria de Muestreo (UTM) es la vivienda particular.

Tipo de muestra:

La muestra es probabilística, estratificada, multietápica y de áreas.

A fin de medir los cambios en el comportamiento de algunas características de la población, se ha implementado una muestra de viviendas **tipo panel**, en la cual viviendas encuestadas en el año 2004, serán nuevamente investigadas este año.

También, en aquellos conglomerados de la **muestra tipo no panel** del año 2004, será seleccionada una nueva muestra de viviendas.

El nivel de confianza de los resultados muestrales es del 95%.

Distribución de la muestra:

La muestra total se subdividió aleatoriamente en 12 submuestras, cada una asignada al azar a cada mes de encuesta, de esta manera se asegura que la recolección de la información esté distribuida en el tiempo y en el espacio.

V. Definiciones básicas

- **Vivienda Particular.**- Es todo local o recinto estructuralmente "separado e independiente" que ocupa un edificio o una parte de él, y está conformado por una habitación o conjunto de habitaciones, usada o destinada a ser habitada por una o más personas con o sin vínculos familiares, siempre

que en el período de la entrevista no se utilice para otros fines. Una vivienda particular puede servir de alojamiento a un máximo de cinco hogares. Por excepción se consideran como tal a las pensiones familiares que albergan menos de 10 pensionistas.

- **Hogar.-** Es el conjunto de personas, sean o no parientes (padres, hijos solteros, hijos casados, hermanos, tíos etc.), que ocupan en su totalidad o en parte una vivienda, comparten las comidas principales y atienden en común otras necesidades vitales.

Se incluye también en este grupo a las personas a quienes el Jefe considera que son miembros del hogar, por razones de afecto (ahijados, compadres, padrinos, etc.). Por excepción, se considera Hogar al constituido por una sola persona.

- **Tasa de Asistencia Escolar:** Es la proporción de personas de 3 a 16 años de edad que asisten actualmente a un centro de educación regular, entre la población total en edad de estudiar de 3 a 16 años de edad.

- **Tasa de No Asistencia Escolar:** Es la proporción de personas de 3 a 16 años de edad que actualmente no estudian en un centro de educación regular, entre la población total en edad de estudiar de 3 a 16 años de edad.

- **Morbilidad:** Son las enfermedades que padecen los habitantes de determinada región. El conocimiento de estadísticas de morbilidad nos permiten calcular la población a servir con determinados programas y la demanda de servicios que exigirá su atención.

- **Programa Social de Tipo Alimentario:**

i. **Vaso de Leche.-** Programa que entrega raciones de leche en polvo o fluida (líquida), que se brinda a niños, madres gestantes y lactantes, a través de una organización comunal vecinal. Es un programa administrado por la municipalidad.

ii. **Comedor Popular.-** Atención alimentaria que se brinda a las familias en extrema pobreza a través de organizaciones de base formadas para tal fin. Estas organizaciones reciben en forma periódica canastas de alimentos crudos para que con ellos se preparen las raciones que diariamente se entregan a los comensales. Se incluye en este concepto a los comedores populares, clubes de madres, ollas comunes, cocinas populares, comedores parroquiales, etc.

iii. **Desayuno Escolar.-** Comprende los desayunos que se brindan a los escolares de Primaria en el transcurso de la mañana.

VI. TAMAÑO DE LA MUESTRA

El tamaño total de la muestra de viviendas en el ámbito nacional es de **20084**, correspondiendo 11909 viviendas al área urbana y 8175 viviendas al área rural. Así mismo, el tamaño de la **muestra panel** es de **6146 viviendas** mientras que el tamaño de la **muestra no panel** es de **13938 viviendas**.

El tamaño total de la muestra de conglomerados en el ámbito nacional es de 3042, correspondiendo 2106 conglomerados al área urbana y 936 conglomerados al área rural. Así mismo, el tamaño de la muestra panel es de 968 conglomerados mientras que el tamaño de la muestra no panel es de 2074 conglomerados.

En el área urbana, el número de viviendas seleccionadas por conglomerado es igual a seis (6) y en el área rural es igual a ocho (8).

VII. UNIDAD DE INVESTIGACIÓN

La unidad de investigación está constituida por:

- Los integrantes del hogar familiar,
- Los trabajadores del hogar con cama adentro, reciban o no pago por sus servicios,
- Los integrantes de una pensión familiar que tienen como máximo 9 pensionistas, y
- Las personas que no son miembros del hogar familiar, pero que estuvieron presentes en el hogar los últimos 30 días.

No serán investigados:

- Los integrantes de una pensión familiar que tiene de 10 a más pensionistas, y
- Los trabajadores del hogar con cama afuera.

VIII. INFORMANTES

- Jefe del Hogar
- Ama de casa
- Perceptores de Ingresos
- Personas de 12 años y más
- Autoridad o representante del centro poblado.