

Encuesta Nacional de Hogares sobre Condiciones de Vida en el Perú Julio 2005

El Instituto Nacional de Estadística e Informática (INEI), viene ejecutando la Encuesta Nacional de Hogares, a nivel Nacional en los 24 departamentos del país, tanto en el área Urbana como el área Rural; con la finalidad de generar indicadores que nos permitan conocer la evolución de las condiciones de vida y pobreza e impacto de los programas sociales en la población.

La Encuesta Nacional de Hogares tiene carácter de continua, es decir se ejecuta en forma permanente desde Mayo del

2003. Con la información recopilada se podrán obtener resultados mensuales, trimestrales y anuales.

Los conglomerados a visitarse durante el periodo Mayo 2005 - Abril 2006, son los mismos conglomerados que se visitaron en el periodo Mayo 2003 - Abril 2004.

El tamaño de muestra efectiva correspondiente al mes de Julio 2005, es de 1781 hogares y la del trimestre móvil Mayo-Junio-Julio 2005 es de 5153 hogares.

I. Resultados Mensuales

Educación

Tasa de asistencia escolar

Según la Encuesta Nacional de Hogares de Julio 2005, el 88,7% de la población de 3 a 16 años de edad asiste a un Centro

de Enseñanza Regular, presentando por genero una de diferencia de 0,7 puntos porcentuales, hombres con 88,4% y mujer

Cuadro N° 1.1
Tasa de Asistencia Escolar de la Población de 3 a 16 años de edad, por Sexo y Grupos de Edad

Periodo	Tasa de Asistencia Escolar (3 a 16 años)	Sexo		Grupos de Edad	
		Hombre	Mujer	6 a 11 años (Educación Primaria)	12 a 16 años (Educación Secundaria)
2003					
Mayo	88,3	90,0	86,6	93,4	74,9
Junio	88,6	90,2	87,0	94,3	73,1
Julio	88,5	88,1	89,0	95,4	75,1
Agosto	87,2	89,3	85,0 *	95,8	69,9
Setiembre	86,9	88,2	85,5	93,7	66,9
Octubre	84,5	86,6	82,4	92,3	64,3
Noviembre	83,1	83,7	82,5	91,4	67,0
Diciembre	83,0	83,6	82,4	91,8	66,2
2004					
Enero	1,8 ***	1,7 ***	1,9 ***	1,4 ***	2,2 ***
Febrero	0,1 **	0,2 *	0,1 ***	0,0 **	0,2 **
Marzo	14,8 ***	15,4 ***	14,1 ***	17,4 ***	11,5 ***
Abril	76,9 ***	76,2 ***	77,6 ***	80,2 ***	64,9 ***
Mayo	86,6 ***	86,6 ***	86,5 ***	90,4 ***	69,3
Junio	89,3	90,6 *	88,1	94,2 **	69,9
Julio	88,4	87,5 *	89,3	92,2	70,7
Agosto	88,2	89,1	87,3	93,5	71,6
Setiembre	88,0	89,4	86,6	94,4	67,6
Octubre	86,1	85,0	87,4	91,1	67,5
Noviembre	85,6	86,2	85,1	91,2	66,2
Diciembre	82,8	84,3	81,4	88,7	67,6
2005					
Enero	0,0 ***	0,0 ***	0,0 ***	0,0 ***	0,0 ***
Febrero	0,4	0,4	0,4	0,0	0,9
Marzo	30,7 ***	30,8 ***	30,6 ***	32,5 ***	28,1 ***
Abril	83,3 ***	82,6 ***	84,0 ***	87,1 ***	70,8 ***
Mayo	88,9 **	90,1 ***	87,5	93,1 **	69,2
Junio	87,4	90,0	84,9	92,7	74,7
Julio	88,7	88,4	89,1 **	96,0 **	71,2
Variación Absoluta					
Julio-05/ Julio-04	0,3	0,9	-0,2	3,8 ***	0,5

-- Diferencias significativas respecto a la encuesta anterior (* al 10%, ** al 5%, *** al 1%).

-- Diferencias significativas respecto al periodo similar del año anterior (+ al 10%, ++ al 5%, +++ al 1%).

Fuente: INEI-Encuesta Nacional de Hogares (continua).

Director Técnico
Alejandro Guzmán

Director Adjunto
Arturo Arias

Directora Ejecutiva
Cirila Gutiérrez

Investigador
Oscar Perfecto

Para mayor
información ver
Página Web:

www.inei.gob.pe

con 89,1%. Asimismo, se presentó una cobertura de asistencia escolar de 96,0% y 71,2% para la población de 6 a 11 años (edad normativa para asistir a educación primaria) y 12 a 16 años (edad normativa para asistir a educación secundaria), respectivamente.

La Tasa de Asistencia Escolar de la población de 3 a 16 años de edad se incrementó 0,3 puntos porcentuales al pasar de 88,4% (Julio 2004) a 88,7% (Julio 2005). Por grupos de edad presentó la misma

tendencia, la Tasa de Asistencia escolar para la población de 6 a 11 años (edad normativa de educación primaria) se incrementó en 3,8 puntos porcentuales (de 92,2% a 96,0%), siendo estadísticamente significativa tal diferencia; mientras que en la población de 12 a 16 años de edad (edad normativa de educación secundaria) incrementó su Tasa de Asistencia escolar en 0,5 puntos porcentuales al pasar de una tasa de asistencia escolar de 70,7% a 71,2%.

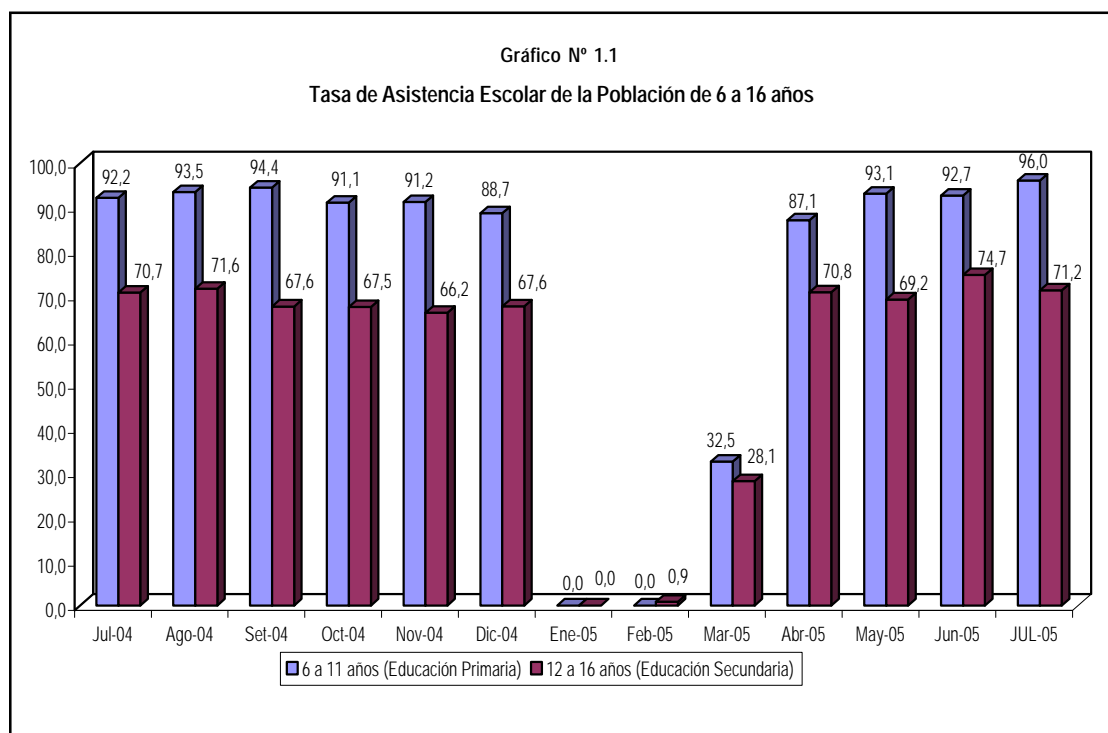

Tasa de no asistencia escolar

Según la Encuesta Nacional de Hogares continua, en el mes de Julio 2005 la Tasa de No Asistencia Escolar alcanzó el 11,3% de la población de 3 a 16 años de edad, presentando por sexo una diferencia de 0,7 puntos porcentuales, hombres con 11,6% y Mujeres con 10,9%. Por grupos de edad, se observó Tasas de No Asistencia Escolar de 4,0% y 28,8% en la población de 6 a 11 años (edad normativa de educación primaria) y de 12 a 16 años (edad normativa de educación secundaria), respectivamente.

De acuerdo a la Encuesta Nacional de Hogares de Julio 2005, la Tasa de No Asistencia Escolar

en la población de 3 a 16 años de edad disminuyó en 0,3 puntos porcentuales con respecto a Julio 2004 (de 11,6% a 11,3%). Por grupos de edad se presentó la misma tendencia, la población de 6 a 11 años (edad normativa de educación primaria) disminuyó en 3,8 puntos porcentuales al pasar de 7,8% (Julio 2004) a 4,0% (Julio 2005), siendo estadísticamente significativa tal diferencia; mientras que la población de 12 a 16 años de edad (edad normativa de educación secundaria) disminuyó en 0,5 puntos porcentuales al pasar de una Tasa de No Asistencia escolar de 29,3% (Julio 2004) a 28,8% (Julio 2005).

Cuadro N° 1.2

Tasa de No Asistencia Escolar de la Población de 3 a 16 Años de Edad, por Sexo y Grupos de Edad

Período	Tasa de No Asistencia Escolar (3 a 16 años)	Sexo (3 a 16 años)		Grupos de Edad	
		Hombre	Mujer	6 a 11 años (Educación Primaria)	12 a 16 años (Educación Secundaria)
2003					
Mayo	11,7	10,0	13,4	6,6	25,1
Junio	11,4	9,8	13,0	5,7	26,9
Julio	11,5	11,8	11,0	4,6	24,9
Agosto	12,8	10,7	15,0 *	4,2	30,1
Setiembre	13,1	11,8	14,5	6,3	33,1
Octubre	15,5	13,4	17,6	7,7	35,7
Noviembre	16,9	16,3	17,5	8,6	33,0
Diciembre	17,0	16,4	17,6	8,2	33,8
2004					
Enero	98,2 ***	98,3 ***	98,1 ***	98,6 ***	97,8 ***
Febrero	99,9 **	99,8 *	99,9 ***	100,0 **	99,8 **
Marzo	85,2 ***	84,6 ***	85,9 ***	82,6 ***	88,5 ***
Abril	23,1 ***	23,8 ***	22,4 ***	19,8 ***	35,1 ***
Mayo	13,4 ***	13,4 ***	13,5 ***	9,6 ***	30,7
Junio	10,7	9,4 *	11,9	5,8 **	30,1
Julio	11,6	12,5 *	10,7	7,8	29,3
Agosto	11,8	10,9	12,7	6,5	28,4
Setiembre	12,0	10,6	13,4	5,6	32,4
Octubre	13,9	15,0	12,6	8,9	32,5
Noviembre	14,4	13,8	14,9	8,8	33,8
Diciembre	17,2	15,7	18,6	11,3	32,4
2005					
Enero	100,0 ***	100,0 ***	100,0 ***	100,0 ***	100,0 ***
Febrero	99,6	99,6	99,6	100,0	99,1
Marzo	69,3 ***	69,2 ***	69,4 ***	67,5 ***	71,9 ***
Abril	16,7 ***	17,4 ***	16,0 ***	12,9 ***	29,2 ***
Mayo	11,1 **	9,9 ***	12,5	6,9 **	30,8
Junio	12,6	10,0	15,1	7,3	25,3
Julio	11,3	11,6	10,9 **	4,0 **	28,8
Variación Absoluta					
Julio-05/ Julio-04	-0,3	-0,9	0,2	-3,8 ***	-0,5

— Diferencias significativas respecto a la encuesta anterior (* al 10%, ** al 5%, *** al 1%).

— Diferencias significativas respecto al periodo similar del año anterior (+ al 10%, ++ al 5%, +++ al 1%).

Fuente: INEI-Encuesta Nacional de Hogares (continua).

Gráfico N° 1.2

Tasa de No Asistencia Escolar de la Población de 6 a 16 Años de Edad

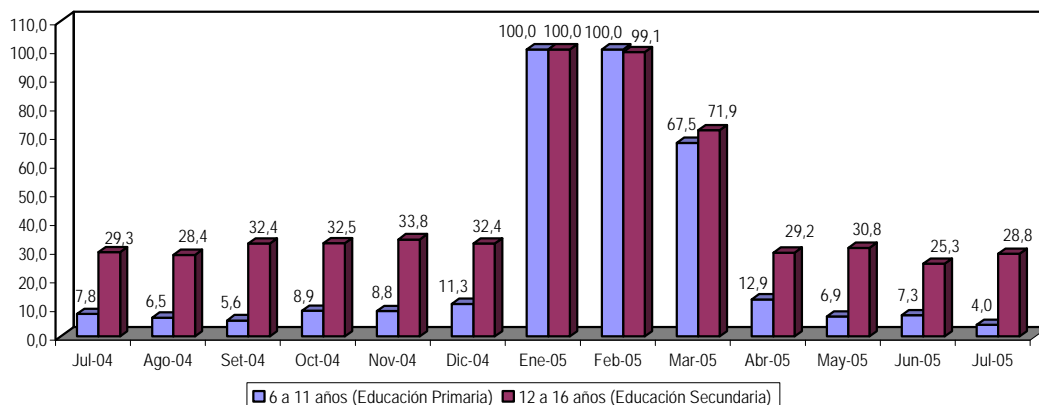

Razones de no asistencia

La principal Razón de No Asistencia a un Centro de Enseñanza Regular fue "No existe centro de estudios: para adulto o en el centro poblado o no tiene edad suficiente" con 43,5%, le sigue en importancia "Otro" que incluye: Cumple servicio militar, no le interesa o no le gusta el estudio, enfermedad o accidente y problemas familiares con 29,7% y en tercer lugar la "Falta de dinero o actualmente trabaja" con 26,8%.

Comparando los resultados obtenidos en Julio 2005 con respecto al mes de Julio 2004, se observa que la principal Razón de No Asistencia Escolar "No existe centro de estudios: para adulto o en el centro poblado o no tiene

edad suficiente" se incrementó en 6,9 puntos porcentuales al pasar de 36,6% (Julio 2004) a 43,5% (Julio 2005) respectivamente; por el contrario el porcentaje de población que indicó como Razón de No Asistencia Escolar "otro, que incluye: cumple servicio militar, no le interesa o no le gusta el estudio, enfermedad o accidente y problemas familiares" disminuyó en 5,0 puntos porcentuales al pasar de 34,7% (Julio 2004) a 29,7% (Julio 2005); la misma tendencia presentó la Razón de No Asistencia por "Falta de dinero" la cual disminuyó en 1,9 puntos porcentuales pasando de 28,7% (Julio 2004) a 26,8% (Julio 2005).

Cuadro N° 1.3

Población de 3 a 16 años de edad, por Razones de No Asistencia a un Centro de Enseñanza Regular

Periodo	Razones de No Asistencia			
	Falta de dinero / Actualmente trabaja	No existe centro de estudios: para adultos o en el centro poblado / No tiene edad suficiente	Otro 1/	Vacaciones Escolares
2003				
Mayo	26,1	52,5	21,4	-
Junio	25,1	56,5	18,3	-
Julio	25,9	50,3	23,8	-
Agosto	26,3	52,6	21,1	-
Setiembre	22,2	46,6	31,2 **	-
Octubre	23,6	58,0 **	18,4 ***	-
Noviembre	26,1	58,7	15,2	-
Diciembre	15,8 **	63,6	20,5	-
2004				
Enero	3,6 ***	12,5 ***	3,8 ***	80,1
Febrero	2,7	11,9	3,8	81,6
Marzo	8,0 ***	16,9 ***	6,7 ***	68,3 ***
Abril	21,2 ***	43,5 ***	25,8 ***	9,5 ***
Mayo	32,1 **	41,9	26,0	-
Junio	31,8	44,0	24,1	-
Julio	28,7	36,6	34,7 *	-
Agosto	21,0	51,1 ***	27,9	-
Setiembre	20,9	46,5	32,7	-
Octubre	26,5	53,4	20,1	-
Noviembre	21,6	55,7	22,7	-
Diciembre	14,3 *	54,8	17,7	13,2 ***
2005				
Enero	2,9 ***	9,2 ***	4,6 ***	83,3 ***
Febrero	3,1	10,8	3,6	82,4
Marzo	5,5	10,8	5,4 **	78,4 *
Abril	19,1 ***	28,1 ***	30,3 ***	22,5 ***
Mayo	33,3 ***	40,5 ***	26,2	-
Junio	30,8	39,8	29,4	-
Julio	26,8	43,5	29,7	-
Variación Absoluta				
Julio-05/ Julio-04	-1,9	6,9	-5,0	-

1/ Incluye: Cumple servicio militar, no le interesa o no le gusta el estudio, enfermedad o accidente, problemas familiares.

-- Diferencias significativas respecto a la encuesta anterior (* al 10%, ** al 5%, *** al 1%).

-- Diferencias significativas respecto al periodo similar del año anterior (+ al 10%, ++ al 5%, +++ al 1%).

Fuente: INEI-Encuesta Nacional de Hogares (continua).

Gráfico N° 1.3

Principales Razones de No Asistencia a un Centro de Enseñanza Regular

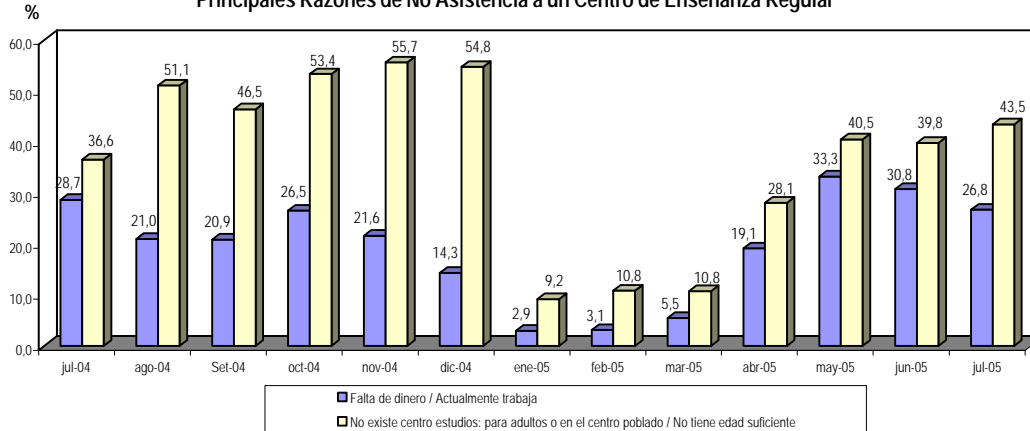

Salud

Población con algún tipo de malestar o enfermedad

De acuerdo a la Encuesta Nacional de Hogares de Julio 2005, el 48,6% de la población "No tuvo malestar" que incluye embarazo y/o parto, es decir más de la mitad de la población presentó algún tipo de síntoma o malestar, enfermedad o accidente. El 32,2% de la población presentó algún tipo de "Enfermedad o accidente" y el 25,5% de la población manifestó algún tipo de "Síntoma o malestar".

Entre Julio 2004 y Julio 2005 se observa que la

proporción de población que presentó algún "Síntoma o malestar" disminuyó en 4,0 puntos porcentuales pasando de 29,5% (Julio 2004) a 25,5% (Julio 2005), siendo estadísticamente significativa tal diferencia. Por el contrario la población que presentó alguna "Enfermedad o accidente" se incrementó en 1,7 puntos porcentuales pasando de 30,5% (Julio 2004) a 32,2% (Julio 2005); mientras que la población que "No tuvo malestar incluyendo embarazo y/o parto" se incrementó en 0,3 puntos porcentuales, pasando de 48,3% (Julio 2004) a 48,6% (Julio 2005).

Cuadro N° 1.4

Población con algún tipo de Malestar o Enfermedad en las últimas 4 semanas

Periodo	Población con algún tipo de Malestar o Enfermedad		
	Síntoma o malestar	Enfermedad / accidente	No tuvo malestar 1/
2003			
Mayo	28,9	31,0	46,1
Junio	28,3	30,0	48,2
Julio	27,0	33,0 *	46,7
Agosto	25,0	32,7	50,1 *
Setiembre	26,1	30,1 *	51,8
Octubre	26,7	30,0	51,6
Noviembre	29,1	28,9	49,8
Diciembre	28,0	29,9	51,1
2004			
Enero	30,4	31,5	48,0
Febrero	31,6	29,7	48,5
Marzo	30,4	29,0	50,1
Abril	28,3	27,9	52,8
Mayo	28,5	31,3 **	49,2 *
Junio	29,6	32,6	48,0
Julio	29,5	30,5	48,3
Agosto	28,1	31,2	49,3
Setiembre	27,5	30,5	49,0
Octubre	28,4	28,0 *	49,5
Noviembre	27,2	29,6	49,0
Diciembre	26,8	27,3	51,4
2005			
Enero	23,9 *	26,4	54,3
Febrero	24,9	25,9	53,9
Marzo	24,5	23,9	56,8
Abril	25,4	26,6 *	53,5 *
Mayo	27,1	29,5	50,4
Junio	24,4	31,1	50,9
Julio	25,5	32,2	48,6
Variación Absoluta			
Julio-05/ Julio-04	-4,0 +++	1,7	0,3

1/ Incluye "embarazo y/o parto".

-- Diferencias significativas respecto a la encuesta anterior (* al 10%, ** al 5%, *** al 1%).

-- Diferencias significativas respecto al periodo similar del año anterior (+ al 10%, ++ al 5%, +++ al 1%).

Fuente: INEI-Encuesta Nacional de Hogares (continua).

Gráfico N° 1.4

Población que presentó algún Tipo de Síntoma, malestar, Enfermedad o Accidente en las últimas 4 semanas

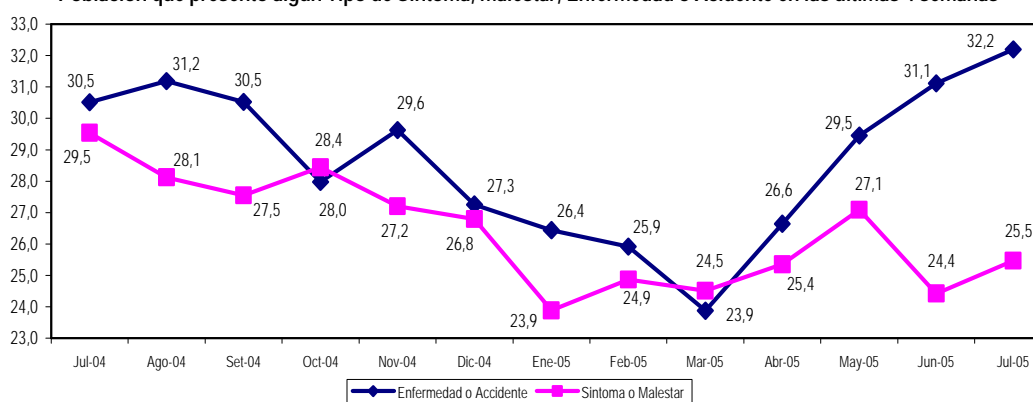

Lugar donde realizó la consulta de salud

Del total de la población que acudió a consultar a un establecimiento de salud en Julio 2005, el 24,1% lo realizó en el "Sector público", como son hospitales, centros de salud del MINSA, ESSALUD ó FF.AA./PNP y el 4,3% en "Establecimientos privados" como clínicas y consultorios particulares. Mientras la población que indicó "No busco atención que incluye: Farmacia o botica, su domicilio, casa de huesero, curandero" es de 72,2%, según la Encuesta Nacional de Hogares Continua.

En el mes de Julio 2005, la proporción de población que consultó en establecimientos de salud del "Sector público"

(24,1%) disminuyó en 2,8 puntos porcentuales con respecto a Julio 2004 (26,9%), siendo estadísticamente significativa tal diferencia. Por el contrario la población que "No busco atención que incluye: Farmacia o botica, su domicilio, casa de huesero, curandero" se incrementó en 2,3 puntos porcentuales, pasando de 69,9% en Julio 2004 a 72,2% en Julio 2005, la misma tendencia presentó la población que consultó en "Establecimientos privados" que se incrementó en 0,4 puntos porcentuales, pasando de 3,9% en Julio 2004 a 4,3% en Julio 2005.

Cuadro N° 1.5

Lugar donde realizó la Consulta de Salud

Período	Lugar donde se realizó la Consulta de Salud		
	Sector Público	Sector Privado	No Buscó Atención ^{1/}
2003			
Mayo	29,7	5,2	65,6
Junio	32,9	4,8	62,9
Julio	31,9	4,1	64,5
Agosto	30,5	6,0 *	63,9
Setiembre	31,1	6,0	63,5
Octubre	33,1	4,3	63,0
Noviembre	31,0	5,0	64,5
Diciembre	31,6	4,0	65,1
2004			
Enero	28,5	4,4	68,0
Febrero	28,1	4,4	68,1
Marzo	30,1	4,9	65,9
Abril	26,8	5,9	67,8
Mayo	22,1 **	5,1	73,3 **
Junio	24,7	4,9	70,9
Julio	26,9	3,9	69,9
Agosto	25,8	4,8	70,1
Setiembre	23,8	5,1	71,7
Octubre	24,8	5,5	70,1
Noviembre	26,8	4,8	68,8
Diciembre	26,5	4,0	69,8
2005			
Enero	23,2 **	4,3	72,9 *
Febrero	27,0 **	5,0	68,8
Marzo	21,4 ***	4,5	74,6 ***
Abril	23,8	5,4	71,6 *
Mayo	21,7	4,6	74,2
Junio	24,4	5,9	70,3 **
Julio	24,1	4,3 *	72,2
Variación Absoluta			
Julio-05/ Julio-04	-2,8 +	0,4	2,3

1/ Incluye "Farmacia o botica, su domicilio, casa de huesero, curandero".

-- Diferencias significativas respecto a la encuesta anterior (* al 10%, ** al 5%, *** al 1%).

-- Diferencias significativas respecto al período similar del año anterior (+ al 10%, ++ al 5%, +++ al 1%).

Fuente: INEI-Encuesta Nacional de Hogares (continua).

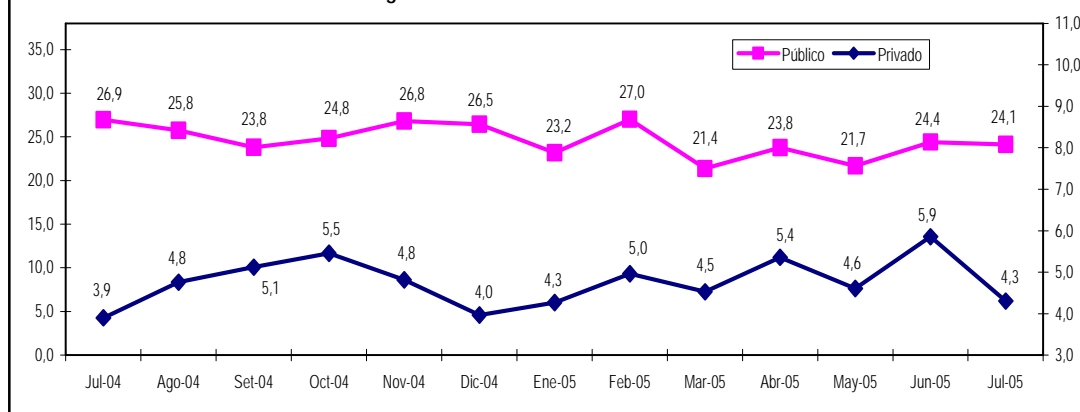
Gráfico N° 1.5
Lugar Donde Realizó la Consulta de Salud

Se solucionó el problema de salud por el cual buscó atención

El 80,5% de la población que acudió a consultar a un establecimiento de salud, indicó que "Si le ayudó a solucionar su problema de salud" la atención, consulta, prescripción e indicaciones del personal de salud. Asimismo, el 15,1% de la población que consultó a un establecimiento de salud manifestó que "Aún no concluye el Tratamiento", el 2,3% indicó que el "Tratamiento No es el Adecuado" y el 2,1% manifestó "No, otros" que incluye: No tuve dinero para medicamentos y no seguí las indicaciones del médico".

En el mes de Julio 2005, la proporción de la población que "Si le ayudó a solucionar su problema de salud" la atención,

consulta, prescripción e indicaciones del personal de salud (80,5%) disminuyó en 2,5 puntos porcentuales con respecto al mes de Julio 2004 (83,0%). La misma tendencia presentó la población que indicó "El Tratamiento No es el Adecuado" y la población que manifestó "No, otros" que incluye: No tuve dinero para medicamentos y no seguí las indicaciones del médico" que disminuyeron 1,5 y 0,7 puntos porcentuales respectivamente; pasando de 3,8% y 2,8% (Julio 2004) a 2,3% y 2,1% (Julio 2005). Por el contrario la población que indicó "Aún no concluye el Tratamiento", se incrementó en 4,7 puntos porcentuales pasando de 10,4% (Julio 2004) a 15,1% (Julio 2005).

Cuadro N° 1.6

Población según si se Solucionó el Problema de Salud por el cuál Buscó Atención

Periodo	Se Soluciono el Problema de Salud por el Cual Busco Atención				
	Total	Si, le ayudo	No, el tratamiento no es el adecuado	Aun No Concluye el Tratamiento	NO, Otro 1/
2004					
Julio	100,0	83,0	3,8	10,4	2,8
Agosto	100,0	82,5	2,1 *	13,9	1,5
Setiembre	100,0	83,6	2,9	12,2	1,2
Octubre	100,0	83,5	2,5	10,6	3,4 *
Noviembre	100,0	80,3	3,1	14,4	2,2
Diciembre	100,0	81,2	2,4	14,7	1,6
2005					
Enero	100,0	83,8	2,5	12,8	1,0
Febrero	100,0	80,9	2,6	15,2	1,2
Marzo	100,0	76,5	3,8	17,1	2,6 *
Abril	100,0	79,9	4,0	14,7	1,3
Mayo	100,0	77,0	2,8	17,7	2,6
Junio	100,0	80,3	1,9	16,7	1,1 *
Julio	100,0	80,5	2,3	15,1	2,1
Variación Absoluta					
Julio-05/ Julio-04		-2,5	-1,5	4,7	-0,7

-- Diferencias significativas respecto a la encuesta anterior (* al 10%, ** al 5%, *** al 1%).

-- Diferencias significativas respecto al periodo similar del año anterior (+ al 10%, ++ al 5%, +++ al 1%).

* / Incluye: Por que no tuvo dinero para medicamentos, por que no siguio las indicaciones del médico

Fuente: INEI-Encuesta Nacional de Hogares (continua).

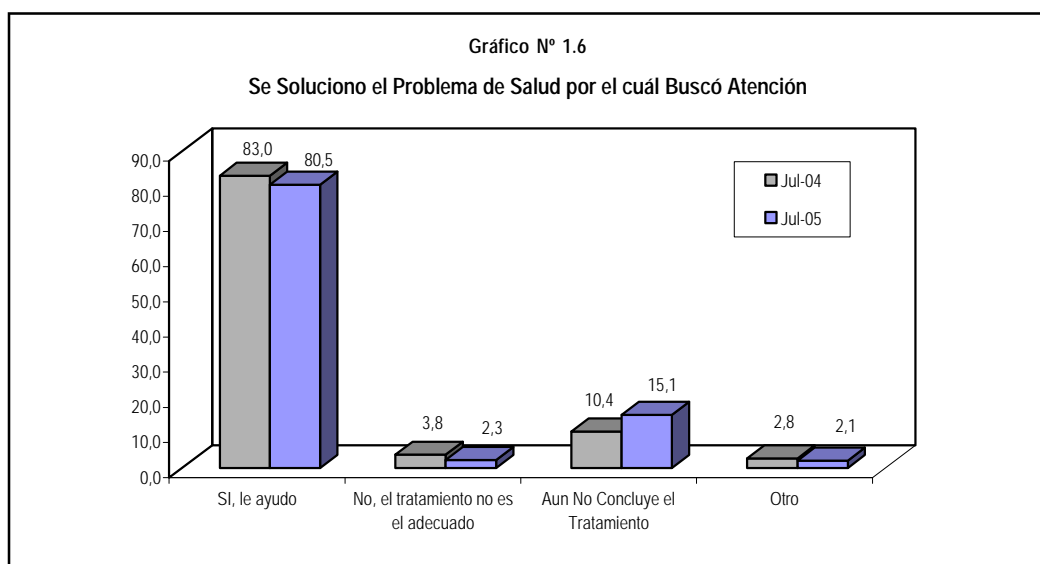

Razones de no asistencia a un centro o establecimiento de salud

La Razón de No Asistir a un Centro de Salud al presentar algún síntoma, malestar, enfermedad o accidente se debió principalmente a que "No fue necesario o utilizó remedios caseros" con 67,0%, le sigue en importancia la "Falta de dinero" con 24,0%, en tercer lugar "Otros" que incluye: No tiene seguro, falta de tiempo, por maltrato del personal de salud, con 13,7% y por último "Queda lejos, falta de confianza o demoran" con 9,3%.

En el mes de Julio 2005, la población que No acudió a un centro de salud (67,0%) por que "No fue necesario o utiliza remedios caseros" se incrementó en 4,9 puntos porcentuales con respecto al mes de Julio 2004 (62,1%), siendo estadísticamente

significativa tal diferencia. Por el contrario la población que indicó "Falta de dinero" disminuyó en 1,0 puntos porcentuales, pasando de 25,0% (Julio 2004) a 24,0% (Julio 2005), la población que indicó "Queda lejos, falta de confianza o demoran" disminuyó en 2,9 puntos porcentuales, pasando de 12,2% (Julio 2004) a 9,3% (Julio 2005), siendo estadísticamente significativa tal diferencia. Finalmente, la población que indicó "Otros" como Razón de No Asistencia a un Establecimiento de Salud, que incluye: No tiene Seguro, falta de tiempo, por maltrato del personal de salud, sigue la misma tendencia disminuyendo en 1,6 puntos porcentuales, pasando de 15,3% (Julio 2004) a 13,7% (Julio 2005).

Cuadro N° 1.7

Razones de No Asistencia a un Establecimiento de Salud

Período	Razones de No Asistencia a un Establecimiento de Salud			
	Falta de dinero	Queda lejos/Falta confianza /Demoran	No fue necesario /Remedios caseros1/	Otro 2 /
2003				
Mayo	26,5	14,7	65,1	11,0
Junio	24,9	13,7	68,8	9,0
Julio	20,4 *	13,7	72,6	9,9
Agosto	22,2	15,9	70,8	10,9
Setiembre	22,9	15,0	70,8	10,1
Octubre	24,2	17,5	67,8	10,1
Noviembre	22,9	16,0	69,6	11,0
Diciembre	23,1	14,2	69,2	12,2
2004				
Enero	25,2	13,6	69,6	10,6
Febrero	26,2	11,1	71,7	9,1
Marzo	27,9	13,4	71,1	10,0
Abril	26,8	14,5	67,9	9,3
Mayo	26,5	14,8	68,4	9,7
Junio	28,8	13,8	69,1	10,4
Julio	25,0	12,2	62,1 **	15,3 ***
Agosto	22,5	14,6	68,2 **	11,7 **
Setiembre	22,4	11,3	72,9	10,6
Octubre	26,7 *	14,6	67,2 **	12,1
Noviembre	23,7	15,2	69,9	10,9
Diciembre	23,4	12,6	69,5	12,8
2005				
Enero	25,2	15,8	68,5	12,1
Febrero	27,2	11,9 *	65,3	11,8
Marzo	27,6	11,4	68,7	13,0
Abril	26,3	11,1	66,2	13,8
Mayo	23,7	13,2	68,0	13,3
Junio	24,5	11,2	67,0	12,9
Julio	24,0	9,3	67,0	13,7
Variación Absoluta				
Julio-05/ Julio-04	-1,0	-2,9 +	4,9 ++	-1,6

1/ Incluye "Se autoreceta".

2/ Incluye "No tiene seguro, falta de tiempo, por maltrato del personal de salud".

-- Diferencias significativas respecto a la encuesta anterior (* al 10%, ** al 5%, *** al 1%).

... Diferencias significativas respecto al periodo similar del año anterior (+ al 10%, ++ al 5%, +++ al 1%).

Fuente: INEI-Encuesta Nacional de Hogares (continua).

Gráfico 1.7

Razones de No Asistencia a un Establecimiento de Salud

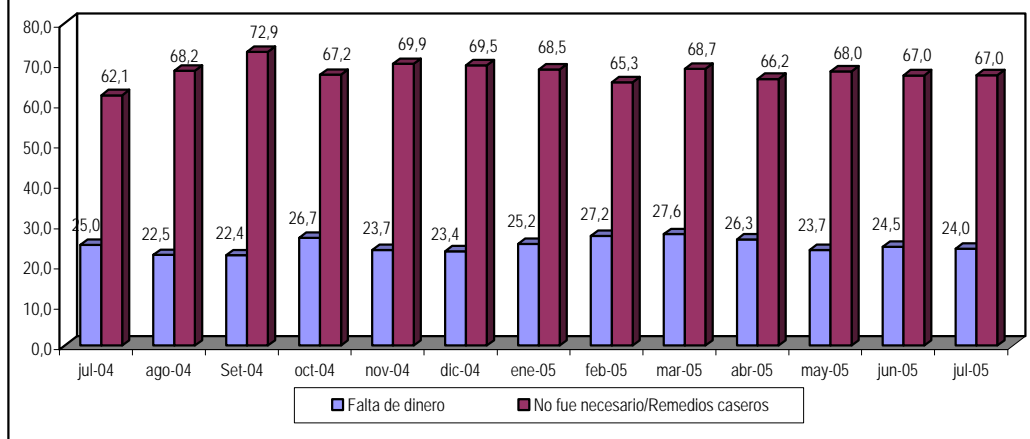

Programas Sociales

Hogares beneficiados

Según la Encuesta Nacional de Hogares Continua del mes de Julio 2005, el 40,4% de los Hogares se benefició con algún tipo de programa alimentario como son: el Vaso de Leche, Comedor Popular, Desayuno Escolar, Papilla o Yapita (PACFO), Canasta Alimentaria (PANFAR) y otros.

Entre el mes de Julio 2004 y Julio 2005, se observa que la proporción de hogares que tuvieron acceso a algún programa alimentario disminuyó en 4,7 puntos porcentuales, pasando de 45,1% (Julio 2004) a 40,4% (Julio 2005), siendo estadísticamente significativa tal diferencia.

Cuadro N° 1.8

Hogares Beneficiados con Algún Tipo de Programa Alimentario

Período	Hogares Beneficiados	
	Si	No
2003		
Mayo	36,6	63,4
Junio	34,6	65,4
Julio	44,2 ***	55,8 ***
Agosto	38,8	61,2
Setiembre	42,2	57,8
Octubre	43,1	56,9
Noviembre	41,7	58,3
Diciembre	41,7	58,3
2004		
Enero	43,4	56,6
Febrero	39,0	61,0
Marzo	40,2	59,8
Abril	32,6 **	67,4 **
Mayo	34,5	65,5
Junio	40,8 *	59,2 *
Julio	45,1	54,9
Agosto	40,1	59,9
Setiembre	42,0	58,0
Octubre	43,9	56,1
Noviembre	42,4	57,6
Diciembre	43,2	56,8
2005		
Enero	40,2	59,8
Febrero	34,0 **	66,0 **
Marzo	35,4	64,6
Abril	29,1 **	70,9 **
Mayo	37,0 **	63,0 **
Junio	37,4	62,6
Julio	40,4	59,6
Variación Absoluta		
Julio-05/ Julio-04	-4,7 ++	4,7 ++

-- Diferencias significativas respecto a la encuesta anterior (* al 10%, ** al 5%, *** al 1%).

-- Diferencias significativas respecto al periodo similar del año anterior (+ al 10%, ++ al 5%, +++ al 1%).

Fuente: INEI-Encuesta Nacional de Hogares (continua).

Gráfico N° 1.8

Hogares Beneficiados por Algún Tipo de Programa Social

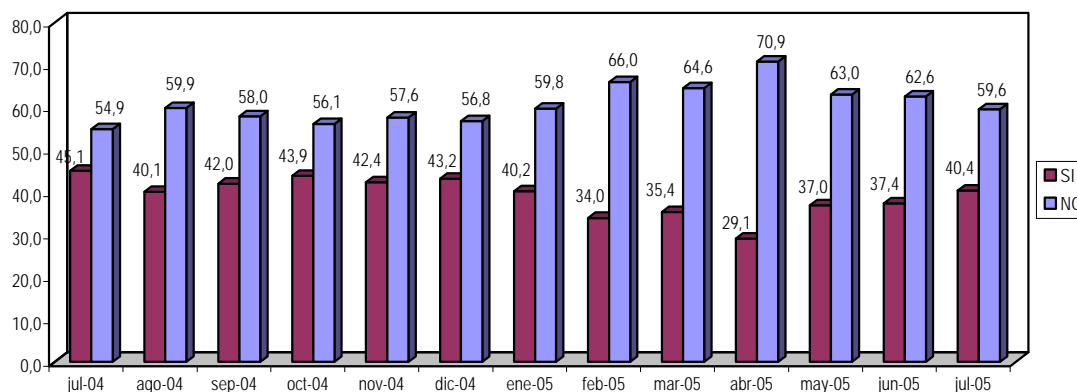

Según la Encuesta Nacional de Hogares de Julio 2005, del total de hogares que tuvieron acceso a un programa alimentario el 73,2% corresponde al "Vaso de Leche"; mientras que el 56,5% se beneficiaron con "Otros" programas alimentarios que incluye: Comedor popular, desayuno escolar, papilla o "yapita" (PACFO), canasta alimentaria (PANFAR) y otros.

Comparando los resultados obtenidos en el mes de Julio 2005, la proporción de hogares que tuvieron

acceso al Programa Alimentario del "Vaso de Leche" disminuyó en 3,1 puntos porcentuales, pasando de 76,3% en Julio 2004 a 73,2% en Julio 2005. Por el contrario los hogares beneficiados por "Otros" programas alimentarios como son: Comedor popular, desayuno escolar, papilla o "yapita" (PACFO), canasta alimentaria (PANFAR) y otros, se incrementó en 6,3 puntos porcentuales, pasando de 50,2% (Julio 2004) a 56,5%, (Julio 2005), siendo estadísticamente significativa tal diferencia.

Cuadro N° 1.9

**Hogares Beneficiados con Algún Tipo de Programa Alimentario,
según Vaso de Leche y Otros Programas**

Período	Hogares Beneficiados	
	Vaso de Leche	Otros ^{1/}
2003		
Mayo	82,7	32,0
Junio	84,2	39,2
Julio	78,2 *	51,0 **
Agosto	75,4	51,3
Setiembre	69,7	58,6
Octubre	73,4	52,6
Noviembre	69,2	57,3
Diciembre	70,8	58,5
2004		
Enero	76,4	50,7 *
Febrero	74,0	53,6
Marzo	79,3	41,1 ***
Abril	87,6 ***	24,1 ***
Mayo	80,8 **	40,8 ***
Junio	75,9	48,7
Julio	76,3	50,2
Agosto	76,2	54,4
Setiembre	76,6	52,0
Octubre	74,6	58,5
Noviembre	72,1	57,9
Diciembre	75,9	55,4
2005		
Enero	74,5	56,1
Febrero	75,0	50,7
Marzo	79,9	38,3 **
Abril	80,2	38,0
Mayo	72,7 *	54,4 ***
Junio	66,3	62,0
Julio	73,2 *	56,5
Variación Absoluta		
Julio-05/ Julio-04	-9,6	13,3 ++

1/ Incluye "Comedor popular, desayuno escolar, Papilla o "yapita" (PACFO), Canasta alimentaria (PANFAR) y otros".

-- Diferencias significativas respecto a la encuesta anterior (* al 10%, ** al 5%, *** al 1%).

-- Diferencias significativas respecto al periodo similar del año anterior (+ al 10%, ++ al 5%, +++ al 1%).

Fuente: INEI-Encuesta Nacional de Hogares (continua).

Gráfico N° 1.9
Hogares Beneficiados por el Programa Alimentario del Vaso de Leche

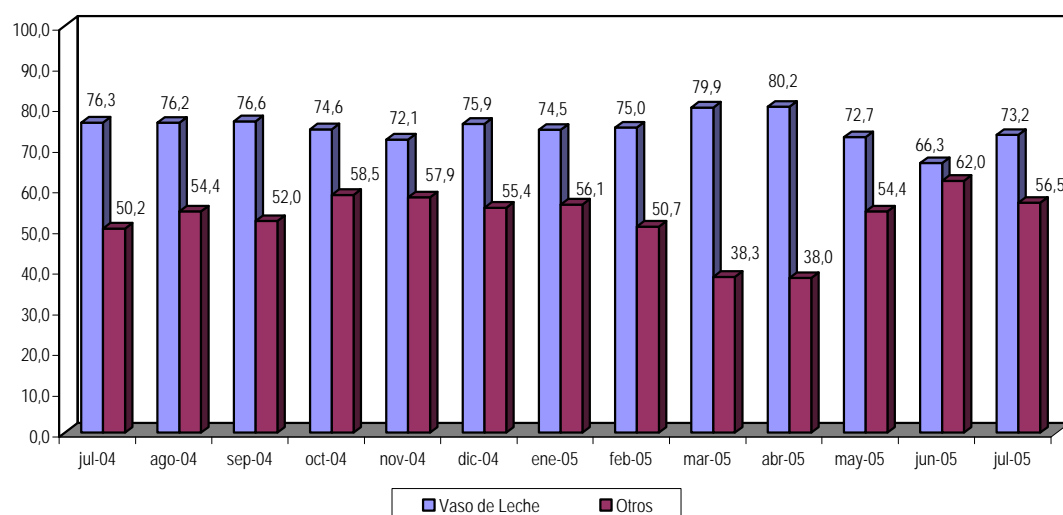

II. Resultados Trimestre Móvil

Educación

Tasa de asistencia escolar

La Tasa de Asistencia Escolar ascendió a 88,2% de la población de 3 a 16 años de edad, según la Encuesta Nacional de Hogares del Trimestre Móvil Mayo-Junio-Julio 2005. Por sexo, la Tasa de Asistencia Escolar difiere en 2,2 puntos porcentuales, hombres con 89,3% y mujeres con 87,1%.

Por grupos de edad normativa, la Tasa de Asistencia Escolar alcanzó el 94,1% en la población de 6 a 11 años (edad normativa para asistir a educación primaria), 71,0% en la población de 12 a 16 años (edad normativa para asistir a educación secundaria) y 59,6% en la población de 3 a 5 años (edad normativa para asistir a educación inicial).

Cuadro N° 2.1.1
Tasa de Asistencia Escolar, de la Población de 3 a 16 años de edad, por Sexo y Grupos de Edad

Periodo	Tasa de Asistencia Escolar (3 a 16 años)	Sexo		Grupos de Edad		
		Hombre	Mujer	3 a 5 años (Educación Inicial)	6 a 11 años (Educación Primaria)	12 a 16 años (Educación Secundaria)
Nacional						
2001-IV Trimestre	85,1	85,6	84,6	50,6	91,8	66,2
2002-IV Trimestre	85,2	85,5	84,8	49,0	90,0 ***	67,6
2003 Trimestre May-Jun-Jul	88,3 ***	89,4 ***	87,1 ***	53,1 *	94,4 ***	74,1 ***
2003 Trimestre Jun-Jul-Ago	88,1	89,2	86,9	56,5 **	95,2 *	72,8
2003 Trimestre Jul-Ago-Set	87,4	88,5	86,2	55,6	95,0	70,2 *
2003 Trimestre Ago-Set-Oct	86,1 **	87,8	84,3 **	55,1	94,0 **	66,4 ***
2003 Trimestre Set-Oct-Nov	84,6 **	85,9 ***	83,4	50,6 ***	92,5 ***	66,2
2003 Trimestre Oct-Nov-Dic	83,8	84,8	82,7	48,2	91,8	65,7
2004 Trimestre Nov-Dic-Ene	55,9 ***	56,9 ***	54,8 ***	32,0 ***	61,6 ***	44,4 ***
2004 Trimestre Dic-Ene-Feb	29,4 ***	29,5 ***	29,3 ***	17,1 ***	32,6 ***	23,1 ***
2004 Trimestre Ene-Feb-Mar	5,2 ***	5,4 ***	4,9 ***	2,2 ***	5,9 ***	4,4 ***
2004 Trimestre Feb-Mar-Abr	31,9 ***	31,4 ***	32,4 ***	19,9 ***	33,0 ***	27,3 ***
2004 Trimestre Mar-Abr-May	59,9 ***	60,1 ***	59,7 ***	37,2 ***	63,0 ***	49,7 ***
2004 Trimestre Abr-May-Jun	83,6 ***	84,1 ***	83,1 ***	56,3 ***	88,1 ***	67,6 ***
2004 Trimestre May-Jun-Jul	87,6 ***	87,8 ***	87,4 ***	62,6 ***	92,2 ***	69,4
2004 Trimestre Jun-Jul-Ago	88,4	88,7	88,0	64,3	93,5 **	70,2
2004 Trimestre Jul-Ago-Set	87,8	88,0	87,6	62,1	93,3	70,0
2004 Trimestre Ago-Set-Oct	87,4	87,7	87,0	61,0	92,6	69,0
2004 Trimestre Set-Oct-Nov	86,4 *	86,7 *	86,1	58,4	91,9	67,2
2004 Trimestre Oct-Nov-Dic	85,0 **	85,2 **	84,7 *	54,6 **	90,5 **	67,3
2005 Trimestre Nov-Dic-Ene	54,8 ***	54,5 ***	55,2 ***	34,3 ***	57,7 ***	44,2 ***
2005 Trimestre Dic-Ene-Feb	28,6 ***	29,2 ***	28,0 ***	17,5 ***	30,3 ***	23,1 ***
2005 Trimestre Ene-Feb-Mar	9,3 ***	9,6 ***	9,1 ***	4,4 ***	9,9 ***	8,6 ***
2005 Trimestre Feb-Mar-Abr	38,4 ***	38,9 ***	38,0 ***	20,9 ***	40,3 ***	34,4 ***
2005 Trimestre Mar-Abr-May	66,9 ***	67,1 ***	66,8 ***	41,6 ***	70,0 ***	56,2 ***
2005 Trimestre Abr-May-Jun	86,4 ***	87,5 ***	85,3 ***	56,7 ***	90,9 ***	71,4 ***
2005 Trimestre May-Jun-Jul	88,2 **	89,3 *	87,1 **	59,6 *	94,1 ***	71,0
Variación Porcentual Absoluta						
Trimestre May-Jun-Jul 2005 / 2004	0,6	1,5	-0,3	-3,0	1,9 ++	1,6

-- Diferencias significativas respecto a la encuesta anterior (* al 10%, ** al 5%, *** al 1%).

-- Diferencias significativas respecto al periodo similar del año anterior (+ al 10%, ++ al 5%, +++ al 1%).

Fuente: INEI-Encuesta Nacional de Hogares 2001-IV, 2002-IV Trimestre, ENAHO continua

Entre los Trimestres Móviles de Mayo-Junio-Julio 2004 y Mayo-Junio-Julio 2005, la Tasa de Asistencia Escolar se incrementó en 0,6 puntos porcentuales (de 87,6% a 88,2%). Por área de residencia, la Asistencia Escolar en centros de educación regular, disminuyó en 2,0 puntos porcentuales para

Lima Metropolitana (de 95,0% a 93,0%), por el contrario se incrementó en 3,2 y 0,3 puntos porcentuales para el Resto Urbano (de 89,6% a 92,8%) y el Área Rural (de 82,6% a 82,9%) respectivamente, siendo estadísticamente significativa la diferencia en el Resto Urbano.

Cuadro N° 2.1.2
Tasa de Asistencia Escolar de la Población de 3 a 16 años de edad, por Sexo y Grupos de Edad, según Dominio Geográfico

Periodo	Tasa de Asistencia Escolar (3 a 16 años)	Sexo		Grupos de Edad		
		Hombre	Mujer	3 a 5 años (Educación Inicial)	6 a 11 años (Educación Primaria)	12 a 16 años (Educación Secundaria)
Lima Metropolitana						
2001-IV Trimestre	89,0	88,8	89,2	61,6	92,7	77,5
2002-IV Trimestre	89,5	89,5	89,5	59,3	89,3 ***	79,2
2003 Trimestre May-Jun-Jul	92,6 **	93,0 *	92,3	66,7	96,6 ***	88,9 ***
2003 Trimestre Jun-Jul-Ago	92,1	93,8	90,5	67,9	95,8	88,2
2003 Trimestre Jul-Ago-Set	92,6	95,2	89,9	67,4	97,3 **	87,1
2003 Trimestre Ago-Set-Oct	92,1	95,4	88,6	65,7	95,0	84,3
2003 Trimestre Set-Oct-Nov	91,3	92,5 **	90,1	63,7	92,5 *	83,9
2003 Trimestre Oct-Nov-Dic	90,7	91,7	89,6	64,7	90,8	82,1
2004 Trimestre Nov-Dic-Ene	58,9 ***	63,0 ***	55,2 ***	47,7 ***	57,8 ***	52,5 ***
2004 Trimestre Dic-Ene-Feb	28,2 ***	28,9 ***	27,5 ***	23,2 ***	28,4 ***	24,6 ***
2004 Trimestre Ene-Feb-Mar	9,8 ***	10,4 ***	9,3 ***	5,0 ***	11,9 ***	7,2 ***
2004 Trimestre Feb-Mar-Abr	44,0 ***	40,7 ***	47,2 ***	34,9 ***	44,7 ***	35,5 ***
2004 Trimestre Mar-Abr-may	70,0 ***	69,2 ***	70,7 ***	55,6 ***	69,2 ***	58,3 ***
2004 Trimestre Abr-May-Jun	91,9 ***	91,3 ***	92,5 ***	74,5 ***	91,9 ***	80,1 ***
2004 Trimestre May-Jun-Jul	95,0	93,8	96,3 **	86,1 **	94,0	84,9
2004 Trimestre Jun-Jul-Ago	95,6	93,8	97,4	87,5	95,9	86,7
2004 Trimestre Jul-Ago-Set	94,7	92,6	96,7	82,8	94,9	86,5
2004 Trimestre Ago-Set-Oct	94,5	94,2	94,9 *	79,7	90,7	84,4
2004 Trimestre Set-Oct-Nov	93,4	92,8	94,1	76,1	90,9	81,2
2004 Trimestre Oct-Nov-Dic	92,5	91,3	93,8	72,5	90,9	80,4
2005 Trimestre Nov-Dic-Ene	58,9 ***	55,9 ***	61,8 ***	44,2 ***	59,2 ***	51,0 ***
2005 Trimestre Dic-Ene-Feb	28,8 ***	27,0 ***	30,5 ***	22,9 ***	28,9 ***	24,2 ***
2005 Trimestre Ene-Feb-Mar	14,8 ***	17,4	12,1 ***	8,9 **	14,6 **	14,3 *
2005 Trimestre Feb-Mar-Abr	46,8 ***	48,8 ***	44,8 ***	36,6 ***	45,3 ***	41,8 ***
2005 Trimestre Mar-Abr-May	75,5 ***	77,0 ***	73,9 ***	60,3 ***	74,2 ***	65,6 ***
2005 Trimestre Abr-May-Jun	91,0 ***	93,6 ***	88,8 ***	73,4 *	92,0 ***	79,2 ***
2005 Trimestre May-Jun-Jul	93,0 *	93,8	92,2 **	71,1	93,3	88,0 ***
Resto Urbano						
2001-IV Trimestre	87,8	87,6	87,9	53,6	93,1	76,5
2002-IV Trimestre	88,7	88,6	88,7	53,3	92,2	78,4
2003 Trimestre May-Jun-Jul	91,0 ***	91,5 ***	90,5 *	54,7	94,4 **	80,7
2003 Trimestre Jun-Jul-Ago	91,8	91,9	91,6	60,3 *	95,5 *	83,3
2003 Trimestre Jul-Ago-Set	91,6	91,4	91,8	60,9	95,5	82,1
2003 Trimestre Ago-Set-Oct	90,8	91,6	90,0 *	60,5	95,3	79,5 *
2003 Trimestre Set-Oct-Nov	88,4 **	89,8 **	87,0 *	55,3 *	94,5	78,5
2003 Trimestre Oct-Nov-Dic	87,7	88,8	86,6	53,4	94,2	78,8
2004 Trimestre Nov-Dic-Ene	59,3 ***	60,3 ***	58,2 ***	33,6 ***	63,8 ***	55,6 ***
2004 Trimestre Dic-Ene-Feb	32,1 ***	32,9 ***	31,3 ***	17,3 ***	34,5 ***	29,9 ***
2004 Trimestre Ene-Feb-Mar	4,7 ***	4,4 ***	5,1 ***	2,4 ***	3,9 ***	5,8 ***
2004 Trimestre Feb-Mar-Abr	33,1 ***	33,3 ***	32,8 ***	21,3 ***	32,5 ***	32,3 ***
2004 Trimestre Mar-Abr-May	64,2 ***	64,1 ***	64,2 ***	42,7 ***	66,7 ***	58,2 ***
2004 Trimestre Abr-May-Jun	87,7 ***	88,4 ***	87,0 ***	59,6 ***	91,6 ***	74,2 ***
2004 Trimestre May-Jun-Jul	89,6 *	89,6	89,5 *	64,0	92,8	75,3
2004 Trimestre Jun-Jul-Ago	91,4	91,4	91,3	67,5	93,8	77,1
2004 Trimestre Jul-Ago-Set	90,8	90,5	91,2	67,2	94,2	78,0
2004 Trimestre Ago-Set-Oct	91,9 *	91,8 *	92,1	70,2	94,4	79,8
2004 Trimestre Set-Oct-Nov	91,6	92,2	91,1	71,0	93,3	78,7
2004 Trimestre Oct-Nov-Dic	90,1 *	89,9 **	90,2	65,2 **	91,6	77,9
2005 Trimestre Nov-Dic-Ene	59,9 ***	59,9 ***	60,0 ***	41,4 ***	60,6 ***	52,4 ***
2005 Trimestre Dic-Ene-Feb	32,3 ***	32,5 ***	32,1 ***	17,8 ***	32,9 ***	29,0 ***
2005 Trimestre Ene-Feb-Mar	10,4 ***	9,8 ***	11,1 ***	4,6 ***	10,9 ***	9,7 ***
2005 Trimestre Feb-Mar-Abr	43,4 ***	43,2 ***	43,5 ***	22,7 ***	44,1 ***	41,9 ***
2005 Trimestre Mar-Abr-May	74,8 ***	74,1 ***	75,7 ***	50,9 ***	74,9 ***	68,0 ***
2005 Trimestre Abr-May-Jun	92,3 ***	92,7 ***	91,8 ***	66,2 ***	93,1 ***	83,5 ***
2005 Trimestre May-Jun-Jul	92,8	92,1	93,7 ***	70,9 **	95,0 **	81,6
Rural						
2001-IV Trimestre	80,7	82,1	79,1	42,2	90,2	49,3
2002-IV Trimestre	79,8	80,6	78,9	40,3	88,5 **	50,1
2003 Trimestre May-Jun-Jul	83,5 ***	85,9 ***	80,9	45,4 *	93,3 ***	58,0 ***
2003 Trimestre Jun-Jul-Ago	82,7	84,6	80,7	47,5	94,5 *	53,1 ***
2003 Trimestre Jul-Ago-Set	81,1	82,6 **	79,6	47,7	93,3 *	50,0
2003 Trimestre Ago-Set-Oct	79,1 **	80,6 *	77,4	45,2	92,4	45,4 **
2003 Trimestre Set-Oct-Nov	78,1	79,1	77,1	39,7 **	91,0 **	46,4
2003 Trimestre Oct-Nov-Dic	77,1	78,1	76,2	35,2 *	90,5	45,7
2004 Trimestre Nov-Dic-Ene	51,7 ***	51,5 ***	51,8 ***	22,5 ***	61,6 ***	30,9 ***
2004 Trimestre Dic-Ene-Feb	27,7 ***	26,9 ***	28,5 ***	13,9 ***	33,1 ***	16,1 ***
2004 Trimestre Ene-Feb-Mar	3,2 ***	3,9 ***	2,4 ***	0,7 ***	4,2 ***	1,8 ***
2004 Trimestre Feb-Mar-Abr	24,7 ***	25,4 ***	24,1 ***	11,2 ***	27,5 ***	18,4 ***
2004 Trimestre Mar-Abr-May	51,8 ***	53,1 ***	50,5 ***	25,0 ***	57,4 ***	37,5 ***
2004 Trimestre Abr-May-Jun	76,3 ***	77,3 ***	75,3 ***	43,9 ***	83,9 ***	54,7 ***
2004 Trimestre May-Jun-Jul	82,6 ***	83,5 ***	81,7 ***	51,0 ***	91,1 ***	55,9
2004 Trimestre Jun-Jul-Ago	82,5	84,1	80,9	51,1	92,3	54,5
2004 Trimestre Jul-Ago-Set	82,0	83,7	80,1	48,7	91,8	53,8
2004 Trimestre Ago-Set-Oct	80,3	81,2	79,4	45,6	92,3	51,9
2004 Trimestre Set-Oct-Nov	78,8	79,0 **	78,6	40,8 **	91,4	50,8
2004 Trimestre Oct-Nov-Dic	77,2	78,1	76,2 *	38,7	89,5 *	51,8
2005 Trimestre Nov-Dic-Ene	48,7 ***	49,4 ***	48,0 ***	24,1 ***	54,8 ***	33,3 ***
2005 Trimestre Dic-Ene-Feb	25,5 ***	27,4 ***	23,6 ***	14,8 ***	28,8 ***	17,1 ***
2005 Trimestre Ene-Feb-Mar	6,0 ***	5,8 ***	6,3 ***	2,2 ***	7,1 ***	5,0 ***
2005 Trimestre Feb-Mar-Abr	30,9 ***	31,1 ***	30,8 ***	13,7 ***	35,2 ***	24,4 ***
2005 Trimestre Mar-Abr-May	57,5 ***	58,0 ***	56,9 ***	29,1 ***	64,8 ***	41,4 ***
2005 Trimestre Abr-May-Jun	80,0 ***	81,3 ***	78,6 ***	43,7 ***	89,0 ***	56,3 ***
2005 Trimestre May-Jun-Jul	82,9 **	85,7 ***	79,8	46,3	93,7 ***	54,4

-- Diferencias significativas respecto a la encuesta anterior (* al 10%, ** al 5%, *** al 1%).

-- Diferencias significativas respecto al período similar del año anterior (+ al 10%, ++ al 5%, +++ al 1%).

Fuente: INEI-Encuesta Nacional de Hogares 2001-IV, 2002-IV Trimestre, ENAHO continua

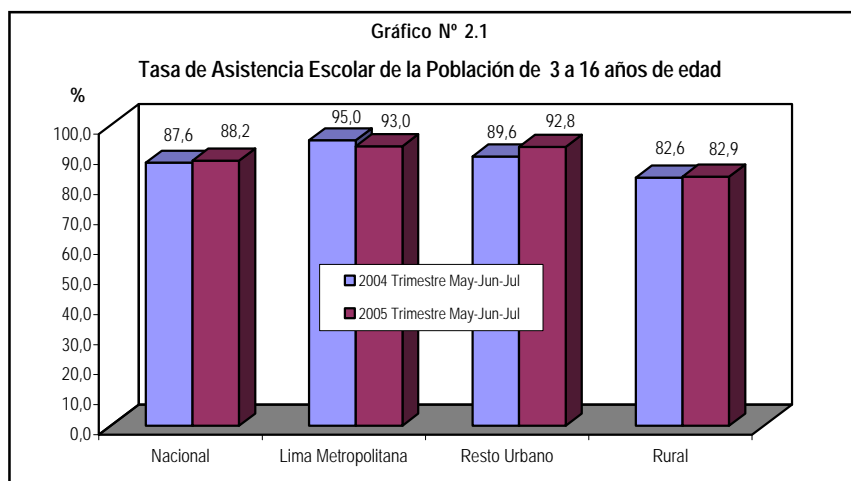

Tasa de no asistencia escolar

Según la Encuesta Nacional de Hogares la Tasa de No Asistencia Escolar alcanzó el 11,8% en el Trimestre Móvil Mayo-Junio-Julio 2005; presentando por sexo una diferencia de 2,2 puntos porcentuales, hombres con 10,7%

y mujeres con 12,9%. Por área de residencia la Tasa de No Asistencia Escolar, fue de 7,0% para Lima Metropolitana, 7,2% en el Resto Urbano y 17,1% en el Área Rural.

Cuadro N° 2.2.1
Tasa de No Asistencia Escolar, de la Población de 3 a 16 Años de Edad, por Sexo y Grupos de edad

Periodo	Tasa de No Asistencia Escolar (3 a 16 años)	Sexo		Grupos de Edad		
		Hombre	Mujer	3 a 5 años (Educación Inicial)	6 a 11 años (Educación Primaria)	12 a 16 años (Educación Secundaria)
Nacional						
2001-IV Trimestre	14,9	14,4	15,4	49,4	8,2	33,8
2002-IV Trimestre	14,8	14,5	15,2	51,0	10,0 ***	32,4
2003 Trimestre May-Jun-Jul	11,7 ***	10,5 ***	12,9 ***	46,8 *	5,6 ***	25,9 ***
2003 Trimestre Jun-Jul-Ago	11,9	10,8	13,1	43,4 **	4,8 *	27,2
2003 Trimestre Jul-Ago-Set	12,6	11,5	13,8	43,3	5,0	29,8 *
2003 Trimestre Ago-Set-Oct	13,9 **	12,2	15,7 **	44,9	6,0 **	33,6 ***
2003 Trimestre Set-Oct-Nov	15,4 **	14,1 ***	16,6	49,4 ***	7,5 ***	33,8
2003 Trimestre Oct-Nov-Dic	16,2	15,2	17,3	51,8	8,2	34,3
2004 Trimestre Nov-Dic-Ene	44,1 ***	43,1 ***	45,2 ***	68,0 ***	38,4 ***	55,6 ***
2004 Trimestre Dic-Ene-Feb	70,6 ***	70,5 ***	70,7 ***	82,9 ***	67,4 ***	76,9 ***
2004 Trimestre Ene-Feb-Mar	94,8 ***	94,6 ***	95,1 ***	97,8 ***	94,1 ***	95,6 ***
2004 Trimestre Feb-Mar-Abr	68,1 ***	68,6 ***	67,6 ***	80,1 ***	67,0 ***	72,7 ***
2004 Trimestre Mar-Abr-May	40,1 ***	39,9 ***	40,3 ***	62,8 ***	37,0 ***	50,3 ***
2004 Trimestre Abr-May-Jun	16,4 ***	15,9 ***	16,9 ***	43,7 ***	11,9 ***	32,4 ***
2004 Trimestre May-Jun-Jul	12,4 ***	12,2 ***	12,6 ***	37,3 ***	7,8 ***	30,6
2004 Trimestre Jun-Jul-Ago	11,6	11,3	12,0	35,7	6,5 **	29,8
2004 Trimestre Jul-Ago-Set	12,2	12,0	12,4	37,9	6,7	30,0
2004 Trimestre Ago-Set-Oct	12,6	12,3	13,0	39,0	7,4	31,0
2004 Trimestre Set-Oct-Nov	13,6 *	13,3 *	13,9	41,6	8,1	32,8
2004 Trimestre Oct-Nov-Dic	15,0 **	14,8 **	15,3 *	45,4 **	9,5 **	32,7
2005 Trimestre Nov-Dic-Ene	45,2 ***	45,5 ***	44,8 ***	65,7 ***	42,3 ***	55,8 ***
2005 Trimestre Dic-Ene-Feb	71,4 ***	70,8 ***	72,0 ***	82,5 ***	69,7 ***	76,9 ***
2005 Trimestre Ene-Feb-Mar	90,7 ***	90,4 ***	90,9 ***	95,6 ***	90,1 ***	91,4 ***
2005 Trimestre Feb-Mar-Abr	61,6 ***	61,1 ***	62,0 ***	79,1 ***	59,7 ***	65,6 ***
2005 Trimestre Mar-Abr-May	33,1 ***	32,9 ***	33,2 ***	58,4 ***	30,0 ***	43,8 ***
2005 Trimestre Abr-May-Jun	13,6 ***	12,5 ***	14,7 ***	43,3 ***	9,1 ***	28,6 ***
2005 Trimestre May-Jun-Jul	11,8 **	10,7 *	12,9 **	40,4 *	5,9 ***	29,0
Variación Absoluta						
Trimestre May-Jun-Jul 2005 / 2004	-0,6	-1,5	0,3	3,1	-1,9 ++	-1,6

-- Diferencias significativas respecto a la encuesta anterior (* al 10%, ** al 5%, *** al 1%).

-- Diferencias significativas respecto al periodo similar del año anterior (+ al 10%, ++ al 5%, +++ al 1%).

Fuente: INEI-Encuesta Nacional de Hogares 2001-IV, 2002-IV Trimestre, ENAHO continua

Entre el Trimestre Móvil Mayo-Junio-Julio 2004 y Mayo-Junio-Julio 2005, la proporción de población de 3 a 16 años de edad que no asistió a algún centro de enseñanza regular disminuyó en 0,6 puntos porcentuales pasando de 12,4% a 11,8%. Por áreas de residencia, la Tasa de No Asistencia Escolar se incrementó en 2,0 puntos

porcentuales para Lima Metropolitana (de 5,0% a 7,0%). Por el contrario la Tasa de No Asistencia Escolar, disminuyó en 3,2 y 0,3 puntos porcentuales para el Resto Urbano (de 10,4% a 7,2%) y el Área Rural (de 17,4% a 17,1%) respectivamente, siendo estadísticamente significativa la diferencia en el Resto Urbano.

Cuadro N° 2.2.2
Tasa de No Asistencia Escolar de la Población de 3 a 16 Años de Edad, por Sexo
y Grupos de Edad, según Dominio Geográfico

Periodo	Tasa de No Asistencia Escolar (3 a 16 años)	Sexo		Grupos de Edad		
		Hombre	Mujer	3 a 5 años (Educación Inicial)	6 a 11 años (Educación Primaria)	12 a 16 años (Educación Secundaria)
Lima Metropolitana						
2001-IV Trimestre	11,0	11,2	10,8	38,4	7,3	22,5
2002-IV Trimestre	10,5	10,5	10,5	40,7	10,7 ***	20,8
2003 Trimestre May-Jun-Jul	7,4 **	7,0 *	7,7	33,3	3,4 ***	11,1 ***
2003 Trimestre Jun-Jul-Ago	7,9	6,2	9,5	32,1	4,2	11,8
2003 Trimestre Jul-Ago-Set	7,4	4,8	10,1	32,6	2,7 **	12,9
2003 Trimestre Ago-Set-Oct	7,9	4,6	11,4	34,3	5,0	15,7
2003 Trimestre Set-Oct-Nov	8,7	7,5 **	9,9	36,3	7,5 *	16,1
2003 Trimestre Oct-Nov-Dic	9,3	8,3	10,4	35,3	9,2	17,9
2004 Trimestre Nov-Dic-Ene	41,1 ***	37,0 ***	44,8 ***	52,3 ***	42,2 ***	47,5 ***
2004 Trimestre Dic-Ene-Feb	71,8 ***	71,1 ***	72,5 ***	76,8 ***	71,6 ***	75,4 ***
2004 Trimestre Ene-Feb-Mar	90,2 ***	89,6 ***	90,7 ***	95,0 ***	88,1 ***	92,8 ***
2004 Trimestre Feb-Mar-Abr	56,0 ***	59,3 ***	52,8 ***	65,1 ***	55,3 ***	64,5 ***
2004 Trimestre Mar-Abr-may	30,0 ***	30,8 ***	29,3 ***	44,4 ***	30,8 ***	41,7 ***
2004 Trimestre Abr-May-Jun	8,1 ***	8,7 ***	7,5 ***	25,5 ***	8,1 ***	19,9 ***
2004 Trimestre May-Jun-Jul	5,0	6,2	3,7 **	13,9 **	6,0	15,1
2004 Trimestre Jun-Jul-Ago	4,4	6,2	2,6	12,5	4,1	13,3
2004 Trimestre Jul-Ago-Set	5,3	7,4	3,3	17,2	5,1	13,5
2004 Trimestre Ago-Set-Oct	5,5	5,8	5,1 *	20,3	9,3	15,6
2004 Trimestre Set-Oct-Nov	6,6	7,2	5,9	23,9	9,1	18,8
2004 Trimestre Oct-Nov-Dic	7,5	8,7	6,2	27,5	9,1	19,6
2005 Trimestre Nov-Dic-Ene	41,1 ***	44,1 ***	38,2 ***	55,8 ***	40,8 ***	49,0 ***
2005 Trimestre Dic-Ene-Feb	71,2 ***	73,0 ***	69,5 ***	77,1 ***	71,1 ***	75,8 ***
2005 Trimestre Ene-Feb-Mar	85,2 ***	82,6	87,9 ***	91,1 **	85,4 **	85,7 *
2005 Trimestre Feb-Mar-Abr	53,2 ***	51,2 ***	55,2 ***	63,4 ***	54,7 ***	58,2 ***
2005 Trimestre Mar-Abr-May	24,5 ***	23,0 ***	26,1 ***	39,7 ***	25,8 ***	34,4 ***
2005 Trimestre Abr-May-Jun	9,0 ***	6,4 ***	11,2 ***	26,6 *	8,0 ***	20,8 ***
2005 Trimestre May-Jun-Jul	7,0 *	6,2	7,8 **	28,9	6,7	12,0 ***
Resto Urbano						
2001-IV Trimestre	12,2	12,4	12,1	46,4	6,9	23,5
2002-IV Trimestre	11,3	11,4	11,3	46,7	7,8	21,6
2003 Trimestre May-Jun-Jul	8,9 ***	8,4 ***	9,5 *	45,1	5,6 **	19,3
2003 Trimestre Jun-Jul-Ago	8,2	8,0	8,4	39,5 *	4,5 *	16,7
2003 Trimestre Jul-Ago-Set	8,4	8,5	8,2	38,8	4,5	17,9
2003 Trimestre Ago-Set-Oct	9,2	8,4	10,0 *	39,5	4,7	20,5 *
2003 Trimestre Set-Oct-Nov	11,6 **	10,2 **	13,0 *	44,7 *	5,5	21,5
2003 Trimestre Oct-Nov-Dic	12,3	11,2	13,4	46,6	5,8	21,2
2004 Trimestre Nov-Dic-Ene	40,7 ***	39,7 ***	41,8 ***	66,4 ***	36,2 ***	44,4 ***
2004 Trimestre Dic-Ene-Feb	67,9 ***	67,1 ***	68,7 ***	82,7 ***	65,5 ***	70,1 ***
2004 Trimestre Ene-Feb-Mar	95,3 ***	95,6 ***	94,9 ***	97,6 ***	96,1 ***	94,2 ***
2004 Trimestre Feb-Mar-Abr	66,9 ***	66,7 ***	67,2 ***	78,7 ***	67,5 ***	67,7 ***
2004 Trimestre Mar-Abr-May	35,8 ***	35,9 ***	35,8 ***	57,3 ***	33,3 ***	41,8 ***
2004 Trimestre Abr-May-Jun	12,3 ***	11,6 ***	13,0 ***	40,4 ***	8,4 ***	25,8 ***
2004 Trimestre May-Jun-Jul	10,4 *	10,3	10,5 *	35,9	7,2	24,7
2004 Trimestre Jun-Jul-Ago	8,6	8,6	8,7	32,5	6,2	22,9
2004 Trimestre Jul-Ago-Set	9,1	9,5	8,8	32,7	5,8	22,0
2004 Trimestre Ago-Set-Oct	8,1 *	8,2 *	7,9	29,8	5,6	20,2
2004 Trimestre Set-Oct-Nov	8,4	7,8	8,9	29,0	6,7	21,3
2004 Trimestre Oct-Nov-Dic	9,9 *	10,1 **	9,8	34,8 **	8,4	22,1
2005 Trimestre Nov-Dic-Ene	40,1 ***	40,1 ***	40,0 ***	58,6 ***	39,4 ***	47,6 ***
2005 Trimestre Dic-Ene-Feb	67,7 ***	67,5 ***	67,9 ***	82,2 ***	67,1 ***	71,0 ***
2005 Trimestre Ene-Feb-Mar	89,6 ***	90,2 ***	88,9 ***	95,4 ***	89,1 ***	90,3 ***
2005 Trimestre Feb-Mar-Abr	56,6 ***	56,8 ***	56,5 ***	77,3 ***	55,9 ***	58,1 ***
2005 Trimestre Mar-Abr-May	25,2 ***	25,9 ***	24,3 ***	49,1 ***	25,1 ***	32,0 ***
2005 Trimestre Abr-May-Jun	7,7 ***	7,3 ***	8,2 ***	33,8 ***	6,9 ***	16,5 ***
2005 Trimestre May-Jun-Jul	7,2	7,9	6,3 ***	29,1 **	5,0 **	18,4
Rural						
2001-IV Trimestre	19,3	17,9	20,9	57,8	9,8	50,7
2002-IV Trimestre	20,2	19,4	21,1	59,7	11,5 **	49,9
2003 Trimestre May-Jun-Jul	16,5 ***	14,1 ***	19,1	54,6 *	6,7 ***	42,0 ***
2003 Trimestre Jun-Jul-Ago	17,3	15,4	19,3	52,5	5,5 *	46,9 ***
2003 Trimestre Jul-Ago-Set	18,9	17,4 **	20,4	52,3	6,7 *	50,0
2003 Trimestre Ago-Set-Oct	20,9 **	19,4 *	22,6	54,8	7,6	54,6 **
2003 Trimestre Set-Oct-Nov	21,9	20,9	22,9	60,3 **	9,0 **	53,6
2003 Trimestre Oct-Nov-Dic	22,9	21,9	23,8	64,8 *	9,5	54,3
2004 Trimestre Nov-Dic-Ene	48,3 ***	48,5 ***	48,2 ***	77,5 ***	38,4 ***	69,1 ***
2004 Trimestre Dic-Ene-Feb	72,3 ***	73,1 ***	71,5 ***	86,1 ***	66,9 ***	83,9 ***
2004 Trimestre Ene-Feb-Mar	96,8 ***	96,1 ***	97,6 ***	99,3 ***	95,8 ***	98,2 ***
2004 Trimestre Feb-Mar-Abr	75,3 ***	74,6 ***	75,9 ***	88,8 ***	72,5 ***	81,6 ***
2004 Trimestre Mar-Abr-May	48,2 ***	46,9 ***	49,5 ***	75,0 ***	42,6 ***	62,5 ***
2004 Trimestre Abr-May-Jun	23,7 ***	22,7 ***	24,7 ***	56,1 ***	16,1 ***	45,3 ***
2004 Trimestre May-Jun-Jul	17,4 ***	16,5 ***	18,3 ***	49,0 ***	8,9 ***	44,1
2004 Trimestre Jun-Jul-Ago	17,5	15,9	19,1	48,9	7,7	45,5
2004 Trimestre Jul-Ago-Set	18,0	16,3	19,9	51,3	8,2	46,2
2004 Trimestre Ago-Set-Oct	19,7	18,8	20,6	54,4	7,7	48,1
2004 Trimestre Set-Oct-Nov	21,2	21,0 **	21,4	59,2 **	8,6	49,2
2004 Trimestre Oct-Nov-Dic	22,8	21,9	23,8 *	61,3	10,5 *	48,2
2005 Trimestre Nov-Dic-Ene	51,3 ***	50,6 ***	52,0 ***	75,9 ***	45,2 ***	66,7 ***
2005 Trimestre Dic-Ene-Feb	74,5 ***	72,6 ***	76,4 ***	85,2 ***	71,2 ***	82,9 ***
2005 Trimestre Ene-Feb-Mar	94,0 ***	94,2 ***	93,7 ***	97,8 ***	92,9 ***	95,0 ***
2005 Trimestre Feb-Mar-Abr	69,1 ***	68,9 ***	69,2 ***	86,3 ***	64,8 ***	75,6 ***
2005 Trimestre Mar-Abr-May	42,5 ***	42,0 ***	43,1 ***	70,9 ***	35,2 ***	58,6 ***
2005 Trimestre Abr-May-Jun	20,0 ***	18,7 ***	21,4 ***	56,3 ***	11,0 ***	43,7 ***
2005 Trimestre May-Jun-Jul	17,1 **	14,3 ***	20,2	53,7	6,3 ***	45,6

-- Diferencias significativas respecto a la encuesta anterior (* al 10%, ** al 5%, *** al 1%).

-- Diferencias significativas respecto al periodo similar del año anterior (+ al 10%, ++ al 5%, +++ al 1%).

Fuente: INEI-Encuesta Nacional de Hogares 2001-IV, 2002-IV Trimestre, ENAHO continua

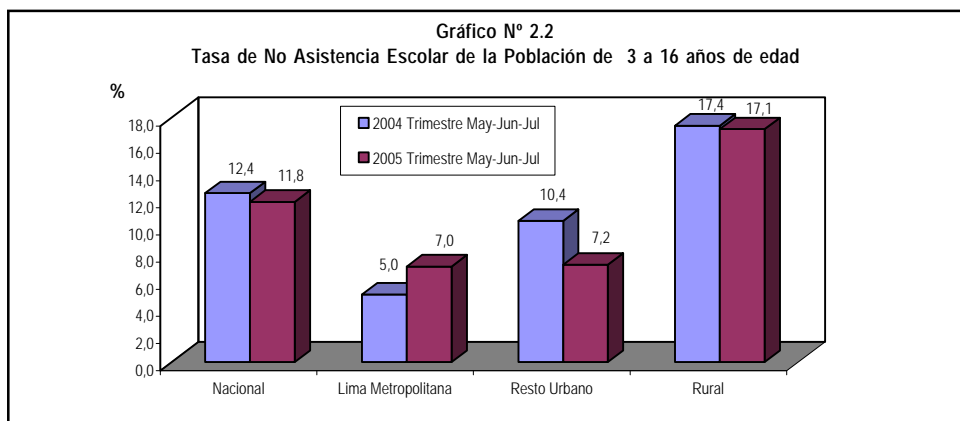

Razones de no asistencia

En el Trimestre Móvil Mayo-Junio-Julio 2005, la principal Razón de No Asistencia Escolar fue que "No existe centro de estudios: para adultos o en el centro poblado o no tiene la edad suficiente" representando el 40,5% de la población que No Asiste a un Centro de Enseñanza Regular, le siguen en importancia "Otros" que incluye: el cumplimiento del servicio militar, no le interesa o no le gusta el estudio, enfermedad o accidente y problemas familiares" y "Falta de dinero o actualmente trabaja" ambos con 29,8%.

Según el área de residencia, la Razón de No Asistencia Escolar "No existe centro de estudios: para adultos o en el centro poblado o no tiene la edad suficiente" alcanzó el 33,6% para Lima Metropolitana, el 39,3% para el Resto Urbano y 41,8% para el Área Rural. Asimismo, la razón de No Asistencia Escolar por "Falta

de dinero o actualmente trabaja" alcanzó el 40,0%, 23,2% y 30,6% de la población que no asistió a un centro de enseñanza regular para Lima Metropolitana, Resto Urbano y Área Rural, respectivamente.

En el Trimestre Móvil Mayo-Junio-Julio 2005, la principal razón de No Asistencia Escolar se debió a que "No existe centro de estudios para adultos, no existe centro de estudios en el centro poblado o no tiene la edad suficiente" disminuyó en 0,9 puntos porcentuales con respecto al Trimestre Móvil Mayo-Junio-Julio 2004 pasando de 41,4% a 40,5%. Por el contrario la proporción de población que indicó "Otro" se incrementó en 2,8 puntos porcentuales (de 27,0% a 29,8%). Por otro lado la población que indicó como razón "Falta de dinero o actualmente trabaja" disminuyó 1,8 puntos porcentuales (de 31,6% a 29,8%).

Cuadro N° 2.3.1
Población de 3 a 16 años de edad, por Razones de No Asistencia a un Centro de Enseñanza Regular

Periodo	Falta de dinero / Actualmente trabaja	No existe centro estudios: para adultos o en el centro poblado / No tiene edad suficiente	Otro ^{1/}	Vacaciones Escolares
Nacional				
2001-IV Trimestre	23,2	55,0	21,8	-
2002-IV Trimestre	22,0	58,1 **	19,9	-
2003 Trimestre May-Jun-Jul	24,9	53,4 *	21,7	-
2003 Trimestre Jun-Jul-Ago	25,2	53,5	21,3	-
2003 Trimestre Jul-Ago-Set	24,7	49,5 *	25,8 **	-
2003 Trimestre Ago-Set-Oct	23,9	53,0 *	23,1	-
2003 Trimestre Set-Oct-Nov	24,3	54,2	21,4	-
2003 Trimestre Oct-Nov-Dic	21,5 **	59,8 ***	18,7	-
2004 Trimestre Nov-Dic-Ene	7,9 ***	23,7 ***	6,9 ***	61,5
2004 Trimestre Dic-Ene-Feb	4,2 ***	16,1 ***	4,9 ***	74,8 ***
2004 Trimestre Ene-Feb-Mar	4,1	13,3 ***	4,4	78,2 ***
2004 Trimestre Feb-Mar-Abr	6,0 ***	16,9 ***	6,7 ***	70,4 ***
2004 Trimestre Mar-Abr-May	14,6 ***	27,0 ***	13,0 ***	45,4 ***
2004 Trimestre Abr-May-Jun	27,5 ***	44,2 ***	24,6 ***	3,7 ***
2004 Trimestre May-Jun-Jul	31,6 **	41,4	27,0	-
2004 Trimestre Jun-Jul-Ago	27,4 ***	43,8	28,8	-
2004 Trimestre Jul-Ago-Set	24,1 **	44,4	31,5 *	-
2004 Trimestre Ago-Set-Oct	23,5	50,0	26,5 **	-
2004 Trimestre Set-Oct-Nov	23,0	51,5	25,5	-
2004 Trimestre Oct-Nov-Dic	20,8	53,5	20,8 ***	4,9 **
2005 Trimestre Nov-Dic-Ene	6,2 ***	19,2 ***	8,2 ***	66,4 ***
2005 Trimestre Dic-Ene-Feb	4,0 ***	13,8 ***	7,3	74,9 ***
2005 Trimestre Ene-Feb-Mar	3,7	10,4 ***	4,5 ***	81,5 ***
2005 Trimestre Feb-Mar-Abr	5,5 ***	12,6 ***	6,7 ***	75,2 ***
2005 Trimestre Mar-Abr-May	11,0 ***	17,2 ***	11,7 ***	60,1 ***
2005 Trimestre Abr-May-Jun	26,8 ***	35,4 ***	28,6 ***	9,2 ***
2005 Trimestre May-Jun-Jul	29,8 *	40,5 **	29,8	-
Variación Absoluta				
Trimestre May-Jun-Jul 2005 / 2004	-1,8	-0,9	2,8	-

^{1/} Incluye: Cumple servicio militar, no le interesa o no le gusta el estudio, enfermedad o accidente, problemas familiares.

-- Diferencias significativas respecto a la encuesta anterior (* al 10%, ** al 5%, *** al 1%).

-- Diferencias significativas respecto al periodo similar del año anterior (+ al 10%, ++ al 5%, +++ al 1%).

Fuente: INEI-Encuesta Nacional de Hogares 2001-IV, 2002-IV Trimestre, ENAHO continua

Cuadro N° 2.3.2

Población de 3 a 16 años de edad, por Razones de No Asistencia
a un Centro de Enseñanza Regular, según Dominio Geográfico

Periodo	Falta de dinero / Actualmente trabaja	No existe centro estudios: para adultos o en el centro poblado / No tiene edad suficiente	Otro ^{1/}	Vacaciones Escolares
Lima Metropolitana				
2001-IV Trimestre	25,9	54,1	20,0	-
2002-IV Trimestre	24,8	55,9	19,3	-
2003 Trimestre May-Jun-Jul	19,4	61,8	18,8	-
2003 Trimestre Jun-Jul-Ago	23,9	60,3	15,8	-
2003 Trimestre Jul-Ago-Set	30,4	55,4	14,3	-
2003 Trimestre Ago-Set-Oct	28,3	55,1	16,6	-
2003 Trimestre Set-Oct-Nov	26,2	57,9	15,9	-
2003 Trimestre Oct-Nov-Dic	22,8	65,7	11,5	-
2004 Trimestre Nov-Dic-Ene	5,5 ***	16,3 ***	4,2	74,1
2004 Trimestre Dic-Ene-Feb	2,6 *	12,7	4,2	80,6 **
2004 Trimestre Ene-Feb-Mar	2,6	10,2	5,0	82,1
2004 Trimestre Feb-Mar-Abr	3,8	14,6 **	8,3 **	73,3 **
2004 Trimestre Mar-Abr-May	10,6 *	24,1 *	19,6 ***	45,7 ***
2004 Trimestre Abr-May-Jun	19,1	43,0 **	37,9 ***	-
2004 Trimestre May-Jun-Jul	15,9	18,2 **	65,9 **	-
2004 Trimestre Jun-Jul-Ago	15,4	16,4	68,2	-
2004 Trimestre Jul-Ago-Set	17,8	26,3	55,9	-
2004 Trimestre Ago-Set-Oct	27,0	55,6 ***	17,4 ***	-
2004 Trimestre Set-Oct-Nov	19,7	58,3	22,0	-
2004 Trimestre Oct-Nov-Dic	13,2 *	65,3	16,2	5,2
2005 Trimestre Nov-Dic-Ene	2,3 **	15,6 ***	5,4 **	76,7 ***
2005 Trimestre Dic-Ene-Feb	1,8	11,5 *	5,9	80,8
2005 Trimestre Ene-Feb-Mar	1,7	9,6	3,0	85,6 *
2005 Trimestre Feb-Mar-Abr	2,4	9,8	3,9	84,0
2005 Trimestre Mar-Abr-May	7,9	13,9	10,6 **	67,6 ***
2005 Trimestre Abr-May-Jun	33,3 ***	32,0 **	34,7 ***	-
2005 Trimestre May-Jun-Jul	40,0	33,6	26,3	-
Resto Urbano				
2001-IV Trimestre	23,0	55,6	21,4	-
2002-IV Trimestre	23,5	60,6	15,9 ***	-
2003 Trimestre May-Jun-Jul	28,7	49,9	21,4	-
2003 Trimestre Jun-Jul-Ago	25,3	55,6	19,1	-
2003 Trimestre Jul-Ago-Set	24,5	53,5	22,0	-
2003 Trimestre Ago-Set-Oct	27,5	56,4	16,0 **	-
2003 Trimestre Set-Oct-Nov	29,8	53,7	16,5	-
2003 Trimestre Oct-Nov-Dic	29,4	55,4	15,2	-
2004 Trimestre Nov-Dic-Ene	8,4 ***	20,7 ***	5,5 **	65,4
2004 Trimestre Dic-Ene-Feb	4,3 ***	13,3 ***	4,3 *	78,1 ***
2004 Trimestre Ene-Feb-Mar	4,0	11,1 ***	4,7	80,2 **
2004 Trimestre Feb-Mar-Abr	6,1	12,7 *	6,9 ***	74,3 ***
2004 Trimestre Mar-Abr-May	14,4 ***	22,9 ***	13,1 ***	49,6 ***
2004 Trimestre Abr-May-Jun	27,3 ***	45,2 ***	25,7 ***	1,8 ***
2004 Trimestre May-Jun-Jul	32,4	44,2	23,5	-
2004 Trimestre Jun-Jul-Ago	29,0	41,6	29,3	-
2004 Trimestre Jul-Ago-Set	29,3	39,3	31,4	-
2004 Trimestre Ago-Set-Oct	25,5	40,1	34,4	-
2004 Trimestre Set-Oct-Nov	26,5	40,8	32,7	-
2004 Trimestre Oct-Nov-Dic	23,5	45,4	26,4 *	4,7
2005 Trimestre Nov-Dic-Ene	6,7 ***	13,9 ***	9,9 ***	69,5 ***
2005 Trimestre Dic-Ene-Feb	3,8 ***	10,4 ***	10,3	75,4 ***
2005 Trimestre Ene-Feb-Mar	3,2	7,7 ***	5,5 ***	83,5 ***
2005 Trimestre Feb-Mar-Abr	4,6 **	10,3 ***	6,9 **	78,1 ***
2005 Trimestre Mar-Abr-May	9,2 ***	13,9 ***	11,8 ***	65,2 ***
2005 Trimestre Abr-May-Jun	26,2 ***	36,5 ***	32,1 ***	5,2 ***
2005 Trimestre May-Jun-Jul	23,2	39,3	37,5	-
Rural				
2001-IV Trimestre	22,4	54,9	22,6	-
2002-IV Trimestre	20,6	57,5	21,9	-
2003 Trimestre May-Jun-Jul	24,5	52,9	22,6	-
2003 Trimestre Jun-Jul-Ago	25,5	51,0	23,5	-
2003 Trimestre Jul-Ago-Set	23,6	46,8 *	29,6 ***	-
2003 Trimestre Ago-Set-Oct	21,7	51,5 *	26,8	-
2003 Trimestre Set-Oct-Nov	21,7	53,8	24,5	-
2003 Trimestre Oct-Nov-Dic	18,1 **	60,5 ***	21,5	-
2004 Trimestre Nov-Dic-Ene	8,5 ***	28,7 ***	8,9 ***	53,9
2004 Trimestre Dic-Ene-Feb	4,9 ***	19,7 ***	5,7 ***	69,7 ***
2004 Trimestre Ene-Feb-Mar	4,8	16,3 ***	3,8 ***	75,1 ***
2004 Trimestre Feb-Mar-Abr	6,6 **	20,6 ***	6,0 ***	66,8 ***
2004 Trimestre Mar-Abr-May	15,4 ***	29,8 ***	11,8 ***	43,0 ***
2004 Trimestre Abr-May-Jun	28,7 ***	43,9 ***	22,3 ***	5,1 ***
2004 Trimestre May-Jun-Jul	33,0 **	42,8	24,2	-
2004 Trimestre Jun-Jul-Ago	28,2 **	47,7 **	24,1	-
2004 Trimestre Jul-Ago-Set	22,8 ***	49,0	28,2 **	-
2004 Trimestre Ago-Set-Oct	22,4	52,4	25,3	-
2004 Trimestre Set-Oct-Nov	22,4	53,6	23,9	-
2004 Trimestre Oct-Nov-Dic	21,1	54,3	19,7 **	4,9 *
2005 Trimestre Nov-Dic-Ene	7,4 ***	24,0 ***	8,3 ***	60,3 ***
2005 Trimestre Dic-Ene-Feb	5,1 ***	17,4 ***	5,7 ***	71,9 ***
2005 Trimestre Ene-Feb-Mar	4,8	12,6 ***	4,4 ***	78,3 ***
2005 Trimestre Feb-Mar-Abr	7,0 ***	15,0 ***	7,4 ***	70,6 ***
2005 Trimestre Mar-Abr-May	12,4 ***	19,5 ***	11,8 ***	56,3 ***
2005 Trimestre Abr-May-Jun	26,1 ***	35,5 ***	26,7 ***	11,7 ***
2005 Trimestre May-Jun-Jul	30,6 **	41,8 ***	27,6	-

1/ Incluye: Cumple servicio militar, no le interesa o no le gusta el estudio, enfermedad o accidente, problemas familiares.

-- Diferencias significativas respecto a la encuesta anterior (* al 10%, ** al 5%, *** al 1%).

-- Diferencias significativas respecto al periodo similar del año anterior (+ al 10%, ++ al 5%, +++ al 1%).

Fuente: INEI-Encuesta Nacional de Hogares 2001-IV, 2002-IV Trimestre, ENAHO continua

Al comparar los resultados obtenidos por área de residencia en el Trimestre Móvil Mayo-Junio-Julio 2005 con respecto al Trimestre Móvil Mayo-Junio-Julio 2004, se observó que la principal razón de No Asistencia Escolar ("No existe centro de estudios para adultos, no existe centro de estudios en el centro poblado o no tiene la edad suficiente") se incrementó en 15,4 puntos porcentuales para Lima Metropolitana (de 18,2% a 33,6%) y disminuyó en 4,9 y 1,0 puntos porcentuales para el Resto Urbano (de 44,2% a 39,3%)

y el Área Rural (de 42,8% a 41,8%) respectivamente. Mientras que la población que manifestó como razón de No Asistencia Escolar "Otros", disminuyó en 39,6 puntos porcentuales, para Lima Metropolitana (de 65,9% a 26,3%) siendo estadísticamente significativa tal diferencia y por el contrario se incrementó en 14,0 y 3,4 puntos porcentuales para el Resto Urbano (de 23,5% a 37,5%) y el área Rural (de 24,2% a 27,6%) respectivamente; siendo estadísticamente significativa la diferencia para el Resto Urbano.

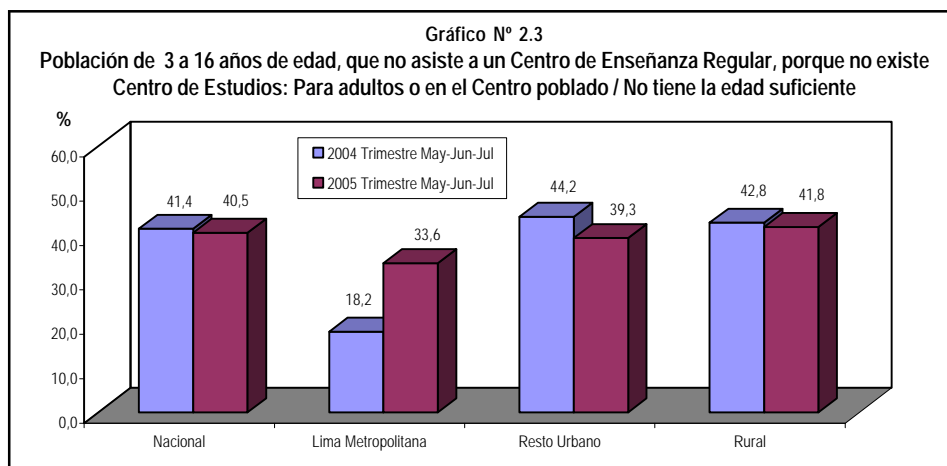

Salud

El período de referencia para el capítulo de salud en la ENAHO 2001 IV Trimestre fue los últimos 3 meses, en la ENAHO 2002 IV Trimestre, 2003, 2004, 2005 el período de referencia corresponde a las últimas 4 semanas, por lo tanto, no es posible la comparación con el año 2001.

Población con algún tipo de malestar o enfermedad

Según la Encuesta Nacional de Hogares del Trimestre Móvil Mayo-Junio-Julio 2005, el 50,2% de la población no presentó malestar incluyendo embarazo y/o parto; es decir, menos de la mitad de la población presentó algún tipo de síntoma, malestar, enfermedad o accidente. Asimismo, el 30,7% de la población manifestó tener alguna enfermedad o accidente y el 25,6% algún síntoma o malestar.

La proporción de población que declaró algún tipo de enfermedad o accidente, por Área de Residencia ascendió a 22,5% para Lima Metropolitana, 34,8% para el Resto Urbano y 31,3% para el Área Rural. Asimismo, la población que presentó algún síntoma o malestar, fue de 17,9%, 27,2% y 28,2%, para Lima Metropolitana, Resto Urbano y Área Rural, respectivamente.

Entre el Trimestre Móvil Mayo-Junio-Julio 2004 y el Trimestre Móvil Mayo-Junio-Julio 2005, la proporción de población que presentó alguna enfermedad o accidente disminuyó en 1,1 puntos porcentuales pasando de 31,8% a 30,7%, mientras que la población

que presentó algún tipo de síntoma o malestar disminuyó en 3,6 puntos porcentuales, pasando de 29,2% a 25,6%, siendo estadísticamente significativa tal diferencia.

Por Área de Residencia, la proporción de población que presentó alguna enfermedad o accidente disminuyó en 6,4 y 0,4 puntos porcentuales, para Lima Metropolitana (de 28,9% a 22,5%) y el Área Rural (de 31,7% a 31,3%) respectivamente, siendo estadísticamente significativa la diferencia para Lima Metropolitana. Por el contrario en el Resto Urbano el porcentaje de población que tuvo alguna enfermedad o accidente se incrementó en 0,9 puntos porcentuales, pasando de 33,9% a 34,8%.

Por área de residencia la población que presentó algún Síntoma o Malestar disminuyó en 2,0, 3,6 y 5,5 puntos porcentuales en Lima Metropolitana (de 19,9% a 17,9%), Resto Urbano (de 30,8% a 27,2%) y el área Rural (de 33,7% a 28,2%) respectivamente, siendo estadísticamente significativa las diferencias en el Resto Urbano y el Área Rural.

Cuadro N° 2.4.1

Población con algún tipo de Malestar o Enfermedad en las últimas 4 semanas

Periodo	Población con algún tipo de Malestar o Enfermedad		
	Sintoma o malestar	Enfermedad / accidente	No tuvo malestar ^{1/}
Nacional			
2002-IV Trimestre	25,2	28,2	52,0
2003 Trimestre May-Jun-Jul	28,2 ***	31,5 ***	46,8 ***
2003 Trimestre Jun-Jul-Ago	26,8 **	32,2	48,1 **
2003 Trimestre Jul-Ago-Set	26,0	32,2	49,4 **
2003 Trimestre Ago-Set-Oct	25,7	31,2 *	51,4 ***
2003 Trimestre Set-Oct-Nov	26,9 *	29,6 ***	51,5
2003 Trimestre Oct-Nov-Dic	27,6	29,5	51,2
2004 Trimestre Nov-Dic-Ene	28,9 **	30,0	49,9 *
2004 Trimestre Dic-Ene-Feb	29,9	30,2	49,4
2004 Trimestre Ene-Feb-Mar	30,7	30,1	48,9
2004 Trimestre Feb-Mar-Abr	29,9	29,0 *	50,7 ***
2004 Trimestre Mar-Abr-May	29,0	29,6	50,8
2004 Trimestre Abr-May-Jun	28,8	30,9 **	50,0
2004 Trimestre May-Jun-Jul	29,2	31,8	48,3 ***
2004 Trimestre Jun-Jul-Ago	29,0	31,7	48,4
2004 Trimestre Jul-Ago-Set	28,2	30,5 *	49,1
2004 Trimestre Ago-Set-Oct	27,9	29,5 *	49,6
2004 Trimestre Set-Oct-Nov	27,7	29,0	49,5
2004 Trimestre Oct-Nov-Dic	27,4	28,1 *	50,3
2005 Trimestre Nov-Dic-Ene	25,5 ***	27,4	52,3 ***
2005 Trimestre Dic-Ene-Feb	24,8	26,5	53,5 *
2005 Trimestre Ene-Feb-Mar	24,1	25,3 **	55,3 ***
2005 Trimestre Feb-Mar-Abr	24,7	26,0	54,6
2005 Trimestre Mar-Abr-May	25,4	27,1 **	53,6 *
2005 Trimestre Abr-May-Jun	25,3	29,2 ***	51,9 **
2005 Trimestre May-Jun-Jul	25,6	30,7 ***	50,2 ***
Variación Absoluta			
Trimestre May-Jun-Jul 2005 / 2004	-3,6 +++	-1,1	1,9 +

1/ Incluye "embarazo y/o parto".

-- Diferencias significativas respecto a la encuesta anterior (* al 10%, ** al 5%, *** al 1%).

-- Diferencias significativas respecto al periodo similar del año anterior (+ al 10%, ++ al 5%, +++ al 1%).

Fuente: INEI-Encuesta Nacional de Hogares 2002-IV Trimestre, ENAHO continua

Cuadro N° 2.4.2

Población con algún tipo de Malestar o Enfermedad en las últimas 4 semanas, según Dominio Geográfico

Periodo	Población con algún tipo de Malestar o Enfermedad		
	Sintoma o malestar	Enfermedad / accidente	No tuvo malestar ^{1/}
Lima Metropolitana			
2002-IV Trimestre	19,3	29,1	54,8
2003 Trimestre May-Jun-Jul	20,6	34,8 ***	47,5 ***
2003 Trimestre Jun-Jul-Ago	17,3 ***	33,5	51,6 ***
2003 Trimestre Jul-Ago-Set	13,5 ***	30,4 ***	57,9 ***
2003 Trimestre Ago-Set-Oct	11,8 *	28,3 *	62,0 ***
2003 Trimestre Set-Oct-Nov	13,2 *	26,6	62,3
2003 Trimestre Oct-Nov-Dic	15,7 **	25,5	61,1
2004 Trimestre Nov-Dic-Ene	19,6 ***	27,0	56,8 ***
2004 Trimestre Dic-Ene-Feb	24,0 ***	29,6 **	51,7 ***
2004 Trimestre Ene-Feb-Mar	26,2	33,2 ***	47,0 **
2004 Trimestre Feb-Mar-Abr	23,8 *	30,8 *	51,3 **
2004 Trimestre Mar-Abr-May	20,5 ***	28,6 *	55,8 ***
2004 Trimestre Abr-May-Jun	19,2	27,6	57,8
2004 Trimestre May-Jun-Jul	19,9	28,9	55,6
2004 Trimestre Jun-Jul-Ago	19,8	28,8	55,8
2004 Trimestre Jul-Ago-Set	18,7	27,2	57,9
2004 Trimestre Ago-Set-Oct	18,4	24,9	59,1
2004 Trimestre Set-Oct-Nov	17,8	24,2	59,8
2004 Trimestre Oct-Nov-Dic	17,4	23,3	61,0
2005 Trimestre Nov-Dic-Ene	16,9	22,0	62,8 **
2005 Trimestre Dic-Ene-Feb	17,4	20,6	63,6
2005 Trimestre Ene-Feb-Mar	17,4	16,8 ***	67,1 **
2005 Trimestre Feb-Mar-Abr	16,8	16,0	68,7
2005 Trimestre Mar-Abr-May	18,0	16,1	68,2
2005 Trimestre Abr-May-Jun	18,4	19,5 ***	64,7 **
2005 Trimestre May-Jun-Jul	17,9	22,5 **	62,0
Resto Urbano			
2002-IV Trimestre	26,3	27,8	50,9
2003 Trimestre May-Jun-Jul	30,3 ***	31,0 ***	45,5 ***
2003 Trimestre Jun-Jul-Ago	28,5 **	32,1	46,6
2003 Trimestre Jul-Ago-Set	29,0	33,5 **	45,5
2003 Trimestre Ago-Set-Oct	30,1	32,8	46,0
2003 Trimestre Set-Oct-Nov	31,8 *	31,2 *	45,9
2003 Trimestre Oct-Nov-Dic	31,8	30,8	46,4
2004 Trimestre Nov-Dic-Ene	32,0	30,8	46,3
2004 Trimestre Dic-Ene-Feb	31,5	30,4	47,5
2004 Trimestre Ene-Feb-Mar	31,5	29,2	48,4
2004 Trimestre Feb-Mar-Abr	30,7	29,2	49,2
2004 Trimestre Mar-Abr-May	31,6	30,9 **	46,8 ***
2004 Trimestre Abr-May-Jun	31,2	33,8 ***	45,3
2004 Trimestre May-Jun-Jul	30,8	33,9	44,7
2004 Trimestre Jun-Jul-Ago	30,2	34,1	45,4
2004 Trimestre Jul-Ago-Set	29,8	32,6	46,0
2004 Trimestre Ago-Set-Oct	30,7	33,0	44,8
2004 Trimestre Set-Oct-Nov	30,9	31,8	45,1
2004 Trimestre Oct-Nov-Dic	30,9	31,1	45,6

Continúa...

Cuadro N° 2.4.2

Población con algún tipo de Malestar o Enfermedad en las últimas 4 semanas, según Dominio Geográfico

Periodo	Población con algún tipo de Malestar o Enfermedad		
	Síntoma o malestar	Enfermedad / accidente	No tuvo malestar ^{1/}
2005 Trimestre Nov-Dic-Ene	28,4 ***	30,4	47,9 **
2005 Trimestre Dic-Ene-Feb	26,2 ***	30,1	49,4 *
2005 Trimestre Ene-Feb-Mar	25,8	30,4	49,3
2005 Trimestre Feb-Mar-Abr	26,3	31,5	48,1
2005 Trimestre Mar-Abr-May	27,0	32,7	46,8
2005 Trimestre Abr-May-Jun	26,2	33,7	47,1
2005 Trimestre May-Jun-Jul	27,2	34,8	45,5 **
Rural			
2002-IV Trimestre	28,7	28,0	50,8
2003 Trimestre May-Jun-Jul	32,1 ***	29,3	47,6 **
2003 Trimestre Jun-Jul-Ago	32,4	31,2 **	47,0
2003 Trimestre Jul-Ago-Set	32,6	32,3	46,9
2003 Trimestre Ago-Set-Oct	31,8	31,6	48,7 *
2003 Trimestre Set-Oct-Nov	32,5	30,3	48,9
2003 Trimestre Oct-Nov-Dic	32,4	31,3	48,4
2004 Trimestre Nov-Dic-Ene	32,8	31,4	48,3
2004 Trimestre Dic-Ene-Feb	32,4	30,5	49,6
2004 Trimestre Ene-Feb-Mar	33,1	28,7 *	50,8
2004 Trimestre Feb-Mar-Abr	33,3	27,4	51,7
2004 Trimestre Mar-Abr-May	32,3	28,9	51,3
2004 Trimestre Abr-May-Jun	33,0	30,2	49,4 *
2004 Trimestre May-Jun-Jul	33,7	31,7 *	47,0 ***
2004 Trimestre Jun-Jul-Ago	33,8	31,3	46,4
2004 Trimestre Jul-Ago-Set	33,0	30,7	46,3
2004 Trimestre Ago-Set-Oct	31,7	29,2	47,8
2004 Trimestre Set-Oct-Nov	31,3	29,5	46,9
2004 Trimestre Oct-Nov-Dic	30,5	28,3	47,9
2005 Trimestre Nov-Dic-Ene	28,1 **	27,8	50,1 *
2005 Trimestre Dic-Ene-Feb	28,0	26,5	51,5
2005 Trimestre Ene-Feb-Mar	26,8	25,5	53,9 **
2005 Trimestre Feb-Mar-Abr	28,1	26,8	52,2
2005 Trimestre Mar-Abr-May	28,3	28,5 *	51,1
2005 Trimestre Abr-May-Jun	28,4	30,3 *	49,2 *
2005 Trimestre May-Jun-Jul	28,2	31,3	48,4

1/ Incluye "embarazo y/o parto".

-- Diferencias significativas respecto a la encuesta anterior (* al 10%, ** al 5%, *** al 1%).

-- Diferencias significativas respecto al periodo similar del año anterior (+ al 10%, ++ al 5%, +++ al 1%).

Fuente: INEI-Encuesta Nacional de Hogares 2002-IV Trimestre, ENAHO continua

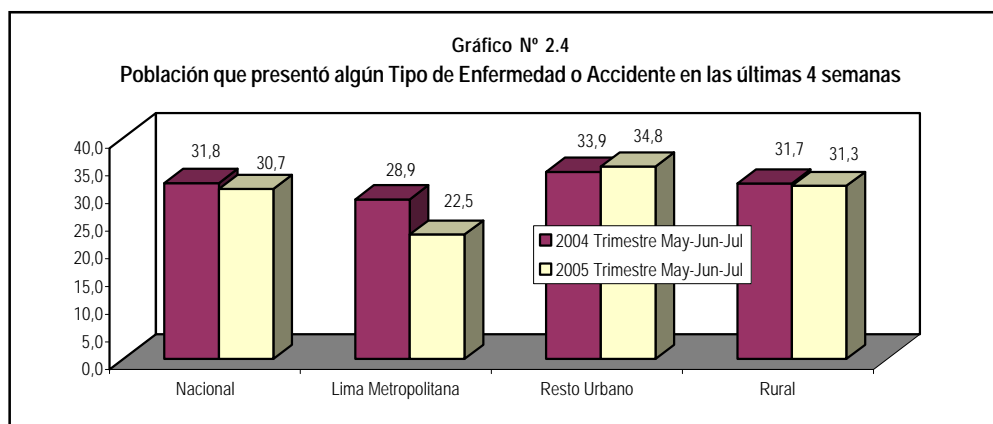

Lugar donde realizó la consulta de salud

Según la Encuesta Nacional de Hogares del Trimestre Móvil Mayo-Junio-Julio 2005, el 72,6% de la población que presentó algún malestar, enfermedad o accidente, no buscó atención en un centro o establecimiento de salud. Por otro lado la población que acudió a consultar a un establecimiento del Sector Público como Hospitales o centros de salud MINSA, ESSALUD ó FF.AA./PNP ascendió a 23,0% y los que consultaron a un establecimiento de salud del Sector Privado como Clínicas y Consultorios Particulares fue de 4,9%.

Según el área de residencia, en el Trimestre Móvil Mayo-Junio-Julio 2005 la proporción de población que realizó consultas de salud en establecimientos del Sector Público ascendió a 25,7% para Lima Metropolitana, 22,1% para el Resto Urbano y 22,9% para el Área Rural.

Comparando los resultados del Trimestre Móvil Mayo-Junio-Julio 2005 con respecto al Trimestre Móvil Mayo-Junio-Julio 2004, se observó que la proporción de población que acudió a consultar a establecimientos de salud del Sector Público

disminuyó en 1,5 puntos porcentuales pasando de 24,5% a 23,0%; mientras que la población que acudió a consultar en el Sector Privado se incrementó en 0,3 puntos porcentuales pasando de 4,6% a 4,9%. Por área de residencia, las población que acudió en busca de atención en el Sector Público disminuyó en 1,9 y 2,4 puntos porcentuales para Lima Metropolitana (de 27,6% a 25,7%) y el Resto Urbano (de 24,5% a 22,1%)

respectivamente, siendo estadísticamente significativa la diferencia en el Resto Urbano. Para el Área Rural no hubo ninguna variación y se mantuvo en 22,9%. La proporción de la población que acudió a consultar a establecimientos del Sector Privado se incrementó en 0,8, 0,7 y 0,1 puntos porcentuales para Lima Metropolitana (de 8,6% a 9,4%), Resto Urbano (de 5,6% a 6,3%) y el área Rural (de 1,4% a 1,5%).

Cuadro N° 2.5.1

Lugar donde realizó la Consulta de Salud

Periodo	Población con algún tipo de Malestar o Enfermedad		
	Sector Público	Sector Privado	No buscó Atención ^{1/}
Nacional			
2002-IV Trimestre	35,5	5,3	60,1
2003 Trimestre May-Jun-Jul	31,2 ***	4,7	64,6 ***
2003 Trimestre Jun-Jul-Ago	31,7	5,0	63,9
2003 Trimestre Jul-Ago-Set	31,2	5,4	63,9
2003 Trimestre Ago-Set-Oct	31,7	5,4	63,3
2003 Trimestre Set-Oct-Nov	31,7	5,1	63,7
2003 Trimestre Oct-Nov-Dic	31,7	4,4 *	64,4
2004 Trimestre Nov-Dic-Ene	30,5	4,5	65,7
2004 Trimestre Dic-Ene-Feb	29,5 *	4,3	67,0 **
2004 Trimestre Ene-Feb-Mar	29,1	4,5	67,2
2004 Trimestre Feb-Mar-Abr	28,3	4,9	67,4
2004 Trimestre Mar-Abr-May	26,2 ***	5,2	69,2 **
2004 Trimestre Abr-May-Jun	24,8 *	5,1	70,5 *
2004 Trimestre May-Jun-Jul	24,5	4,6	71,4
2004 Trimestre Jun-Jul-Ago	25,9 *	4,5	70,3
2004 Trimestre Jul-Ago-Set	25,6	4,7	70,4
2004 Trimestre Ago-Set-Oct	24,8	5,2	70,6
2004 Trimestre Set-Oct-Nov	25,3	5,1	70,0
2004 Trimestre Oct-Nov-Dic	26,1	4,7	69,6
2005 Trimestre Nov-Dic-Ene	25,6	4,4	70,3
2005 Trimestre Dic-Ene-Feb	25,6	4,4	70,6
2005 Trimestre Ene-Feb-Mar	24,0 ***	4,4	72,1 ***
2005 Trimestre Feb-Mar-Abr	24,1	4,9	71,6
2005 Trimestre Mar-Abr-May	22,3 ***	4,8	73,5 ***
2005 Trimestre Abr-May-Jun	23,4 **	5,1	72,1 **
2005 Trimestre May-Jun-Jul	23,0	4,9	72,6
Variación Absoluta			
Trimestre May-Jun-Jul 2005 / 2004	-1,5	0,3	1,2

1/ Incluye "Farmacia o botica, su domicilio, casa de huesero, curandero".

-- Diferencias significativas respecto a la encuesta anterior (* al 10%, ** al 5%, *** al 1%).

-- Diferencias significativas respecto al período similar del año anterior (+ al 10%, ++ al 5%, +++ al 1%).

Fuente: INEI-Encuesta Nacional de Hogares 2002-IV Trimestre, ENAHO continúa

Cuadro N° 2.5.2

Lugar donde realizó la Consulta de Salud, según Dominio Geográfico

Periodo	Población con algún tipo de Malestar o Enfermedad		
	Sector Público	Sector Privado	No buscó Atención ^{1/}
Lima Metropolitana			
2002-IV Trimestre	38,3	8,8	54,4
2003 Trimestre May-Jun-Jul	30,5 ***	8,1	62,1 ***
2003 Trimestre Jun-Jul-Ago	29,6	9,5	61,4
2003 Trimestre Jul-Ago-Set	32,0	10,8	57,5 **
2003 Trimestre Ago-Set-Oct	35,9 **	11,4	52,9 **
2003 Trimestre Set-Oct-Nov	36,2	9,7	54,5
2003 Trimestre Oct-Nov-Dic	36,7	7,9	56,4
2004 Trimestre Nov-Dic-Ene	35,9	7,7	57,9
2004 Trimestre Dic-Ene-Feb	33,4 *	6,6	61,5 **
2004 Trimestre Ene-Feb-Mar	33,9	6,7	60,9
2004 Trimestre Feb-Mar-Abr	32,2	7,8	60,9
2004 Trimestre Mar-Abr-May	32,4	9,2	59,3
2004 Trimestre Abr-May-Jun	29,5	9,6	61,2
2004 Trimestre May-Jun-Jul	27,6	8,6	64,6 **
2004 Trimestre Jun-Jul-Ago	28,5	7,9	64,7
2004 Trimestre Jul-Ago-Set	28,6	8,6	63,9
2004 Trimestre Ago-Set-Oct	27,8	10,5	62,3
2004 Trimestre Set-Oct-Nov	28,4	10,4	61,5
2004 Trimestre Oct-Nov-Dic	29,1	9,4	61,9
2005 Trimestre Nov-Dic-Ene	29,1	8,5	62,9
2005 Trimestre Dic-Ene-Feb	30,8	7,2	62,4
2005 Trimestre Ene-Feb-Mar	30,4	6,7	63,2
2005 Trimestre Feb-Mar-Abr	30,6	8,5	61,0
2005 Trimestre Mar-Abr-May	26,7 **	8,9	64,8 *
2005 Trimestre Abr-May-Jun	27,7	9,6	63,2
2005 Trimestre May-Jun-Jul	25,7	9,4	65,7

Continúa...

Cuadro N° 2.5.2

Lugar donde realizó la Consulta de Salud, según Dominio Geográfico

Periodo	Población con algún tipo de Malestar o Enfermedad		
	Sector Público	Sector Privado	No buscó Atención ^{1/}
Resto Urbano			
2002-IV Trimestre	34,6	6,0	60,2
2003 Trimestre May-Jun-Jul	30,8 ***	5,2	64,6 ***
2003 Trimestre Jun-Jul-Ago	32,3	5,3	63,1
2003 Trimestre Jul-Ago-Set	29,9 ***	5,4	65,3 **
2003 Trimestre Ago-Set-Oct	30,7	5,4	64,5
2003 Trimestre Set-Oct-Nov	29,9	5,6	65,1
2003 Trimestre Oct-Nov-Dic	29,8	5,5	65,4
2004 Trimestre Nov-Dic-Ene	28,4	5,6	66,8
2004 Trimestre Dic-Ene-Feb	29,1	5,0 *	66,8
2004 Trimestre Ene-Feb-Mar	29,9	5,1	65,8
2004 Trimestre Feb-Mar-Abr	29,2	5,5	65,9
2004 Trimestre Mar-Abr-May	25,7	6,1	68,8 ***
2004 Trimestre Abr-May-Jun	25,0	5,9	69,8
2004 Trimestre May-Jun-Jul	24,5	5,6	70,6
2004 Trimestre Jun-Jul-Ago	26,7 **	5,4	68,7
2004 Trimestre Jul-Ago-Set	25,7	5,6	69,6
2004 Trimestre Ago-Set-Oct	26,0	5,8	69,0
2004 Trimestre Set-Oct-Nov	25,9	5,8	69,2
2004 Trimestre Oct-Nov-Dic	26,1	5,3	69,1
2005 Trimestre Nov-Dic-Ene	24,5 *	5,0	70,9 **
2005 Trimestre Dic-Ene-Feb	25,1	5,0	70,4
2005 Trimestre Ene-Feb-Mar	23,9	5,3	71,5
2005 Trimestre Feb-Mar-Abr	24,0	5,9	71,0
2005 Trimestre Mar-Abr-May	21,9 ***	5,9	72,9 **
2005 Trimestre Abr-May-Jun	22,8	6,6	71,5
2005 Trimestre May-Jun-Jul	22,1	6,3	72,3
Rural			
2002-IV Trimestre	34,4	1,9	64,2
2003 Trimestre May-Jun-Jul	32,2	1,4 *	66,6 *
2003 Trimestre Jun-Jul-Ago	32,5	1,5	66,3
2003 Trimestre Jul-Ago-Set	32,0	2,0	66,4
2003 Trimestre Ago-Set-Oct	30,4	2,1	67,9
2003 Trimestre Set-Oct-Nov	31,0	1,8	67,5
2003 Trimestre Oct-Nov-Dic	31,0	1,3	67,9
2004 Trimestre Nov-Dic-Ene	29,2	1,5	69,5
2004 Trimestre Dic-Ene-Feb	27,2 *	2,0 *	71,0
2004 Trimestre Ene-Feb-Mar	24,6 **	2,1	73,8 **
2004 Trimestre Feb-Mar-Abr	24,6	2,2	73,7
2004 Trimestre Mar-Abr-May	22,9	1,7	75,9 **
2004 Trimestre Abr-May-Jun	22,0	1,6	76,7
2004 Trimestre May-Jun-Jul	22,9	1,4	76,0
2004 Trimestre Jun-Jul-Ago	23,7	1,6	74,9
2004 Trimestre Jul-Ago-Set	23,9	1,7	74,6
2004 Trimestre Ago-Set-Oct	21,8 *	1,7	76,7 *
2004 Trimestre Set-Oct-Nov	23,1	1,7	75,3
2004 Trimestre Oct-Nov-Dic	24,6	1,7	73,8
2005 Trimestre Nov-Dic-Ene	25,0	1,9	73,3
2005 Trimestre Dic-Ene-Feb	23,6	2,3	74,5
2005 Trimestre Ene-Feb-Mar	21,2 **	2,4	76,9 **
2005 Trimestre Feb-Mar-Abr	21,6	2,4	76,6
2005 Trimestre Mar-Abr-May	21,0	1,9 *	77,6
2005 Trimestre Abr-May-Jun	22,2	1,7	76,4
2005 Trimestre May-Jun-Jul	22,9	1,5	75,8

1/ Incluye "Farmacia o botica, su domicilio, casa de huesero, curandero".

-- Diferencias significativas respecto a la encuesta anterior (* al 10%, ** al 5%, *** al 1%).

-- Diferencias significativas respecto al periodo similar del año anterior (+ al 10%, ++ al 5%, +++ al 1%).

Fuente: INEI-Encuesta Nacional de Hogares 2002-IV Trimestre, ENAHO continua

Gráfico N° 2.5

Población que Consultó en Establecimientos de Salud del Sector Público

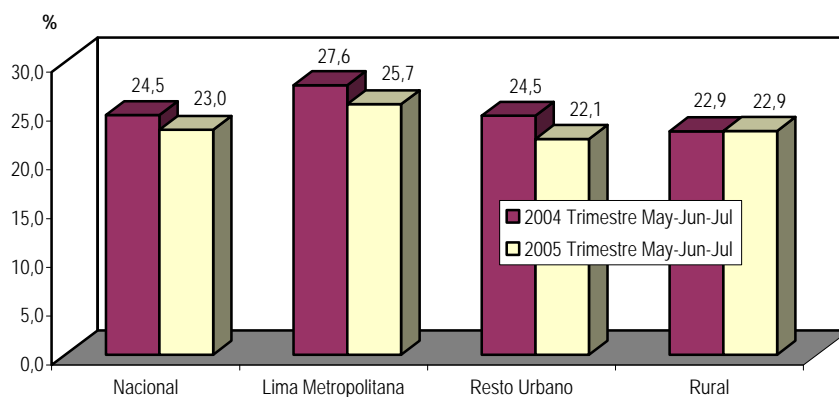

Se Solucionó el Problema de Salud por el Cuál Busco Atención

Según la Encuesta Nacional de Hogares, el 79,6% de la población que acudió a consultar a un centro o establecimiento de salud manifestó que la atención, consulta, prescripción recibida por el personal de salud "sí, le ayudó" a solucionar el problema de salud, en el Trimestre Móvil Mayo-Junio-Julio 2005. Por otro lado el 16,1% de la población indicó que "Aún no concluye el tratamiento", el 2,3% manifestó que "el tratamiento no es el adecuado" y el 2,0% "Otros" que incluye: no tuvo dinero para medicamentos, no siguió las indicaciones del médico.

Por Área de Residencia, la población que manifestó que "sí le ayudó a solucionar el problema de salud", en el Trimestre Móvil Mayo-Junio-Julio 2005 alcanzó a 66,4% para Lima Metropolitana, 78,2% en el Resto Urbano y 87,1% en el Área Rural. Asimismo, el porcentaje de población que indicó que "Aún no concluyen el Tratamiento" se presentó con 32,4%, 16,4% y 8,1% para Lima Metropolitana, Resto Urbano y Área Rural, respectivamente. Mientras aquellos que indicaron "No, el tratamiento no es el adecuado" representan el 1,1% para Lima Metropolitana, 3,0% para el Resto Urbano y 2,2% para el Área Rural.

Cuadro N° 2.6.1

Población según si se Soluciono el Problema de Salud por el cuál Busco Atención

Período	Se Soluciono el Problema de Salud por el Cual Busco Atención				
	Total	Sí, le ayudo	No, el tratamiento no es el adecuado	Aun No Concluye el Tratamiento	NO, Otro*
Total					
2004 Trimestre Jul-Ago-Set	100,0	83,1	3,0	11,9	2,1
2004 Trimestre Ago-Set-Oct	100,0	82,9	2,7	12,1	2,3
2004 Trimestre Set-Oct-Nov	100,0	82,2	2,9	12,6	2,2
2004 Trimestre Oct-Nov-Dic	100,0	81,3	2,8	13,6	2,4
2005 Trimestre Nov-Dic-Ene	100,0	81,2	2,7	14,4	1,7 *
2005 Trimestre Dic-Ene-Feb	100,0	81,6	2,7	14,3	1,4
2005 Trimestre Ene-Feb-Mar	100,0	80,6	3,0	14,9	1,5
2005 Trimestre Feb-Mar-Abr	100,0	79,3	3,5	15,4	1,7
2005 Trimestre Mar-Abr-May	100,0	77,8	3,6	16,4	2,2
2005 Trimestre Abr-May-Jun	100,0	79,7	2,9	15,7	1,7 **
2005 Trimestre May-Jun-Jul	100,0	79,6	2,3	16,1	2,0

-- Diferencias significativas respecto a la encuesta anterior (* al 10%, ** al 5%, *** al 1%).

-- Diferencias significativas respecto al periodo similar del año anterior (+ al 10%, ++ al 5%, +++ al 1%).

* Incluye: Por que no tuvo dinero para medicamentos, por que no siguió las indicaciones del médico

Fuente: INEI-Encuesta Nacional de Hogares (continua).

Cuadro N° 2.6.2

Población según si se Soluciono el Problema de Salud por el cuál Busco Atención

Período	Se Soluciono el Problema de Salud por el Cual Busco Atención				
	Total	Sí, le ayudo	No, el tratamiento no es el adecuado	Aun No Concluye el Tratamiento	NO, Otro*
Lima Metropolitana					
2004 Trimestre Jul-Ago-Set	100,0	73,6	1,9	23,3	1,2
2004 Trimestre Ago-Set-Oct	100,0	73,3	1,0	22,2	3,5
2004 Trimestre Set-Oct-Nov	100,0	70,0	2,0	24,3	3,6
2004 Trimestre Oct-Nov-Dic	100,0	71,2	1,6	24,2	2,9
2005 Trimestre Nov-Dic-Ene	100,0	71,1	1,7	26,5	0,7 *
2005 Trimestre Dic-Ene-Feb	100,0	72,0	1,6	25,9	0,5
2005 Trimestre Ene-Feb-Mar	100,0	68,0	2,3	29,1	0,5
2005 Trimestre Feb-Mar-Abr	100,0	67,4	2,5	29,1	0,9
2005 Trimestre Mar-Abr-May	100,0	66,5	2,0	31,2	0,4
2005 Trimestre Abr-May-Jun	100,0	70,1	1,0	28,6	0,3
2005 Trimestre May-Jun-Jul	100,0	66,4	1,1	32,4	-
Resto Urbano					
2004 Trimestre Jul-Ago-Set	100,0	83,4	3,3	10,6	2,7
2004 Trimestre Ago-Set-Oct	100,0	83,6	3,7	10,7	1,9
2004 Trimestre Set-Oct-Nov	100,0	82,7	3,9	11,5	1,8
2004 Trimestre Oct-Nov-Dic	100,0	80,3	3,4	14,0	2,2
2005 Trimestre Nov-Dic-Ene	100,0	78,9	3,5	15,3	2,3
2005 Trimestre Dic-Ene-Feb	100,0	80,0	2,8	15,5	1,6
2005 Trimestre Ene-Feb-Mar	100,0	80,6	3,4	14,7	1,3
2005 Trimestre Feb-Mar-Abr	100,0	79,3	3,2	15,9	1,6
2005 Trimestre Mar-Abr-May	100,0	77,4	3,3	16,9	2,4
2005 Trimestre Abr-May-Jun	100,0	77,8	2,9	17,1	2,2
2005 Trimestre May-Jun-Jul	100,0	78,2	3,0	16,4	2,3
Rural					
2004 Trimestre Jul-Ago-Set	100,0	88,9	3,2	5,9	2,0
2004 Trimestre Ago-Set-Oct	100,0	88,7	2,5	6,7	2,0
2004 Trimestre Set-Oct-Nov	100,0	89,4	2,4	6,4	1,8
2004 Trimestre Oct-Nov-Dic	100,0	88,1	2,8	6,9	2,2
2005 Trimestre Nov-Dic-Ene	100,0	89,3	2,5	6,5	1,7
2005 Trimestre Dic-Ene-Feb	100,0	89,3	3,2	5,7	1,8
2005 Trimestre Ene-Feb-Mar	100,0	88,7	2,8	6,1	2,4
2005 Trimestre Feb-Mar-Abr	100,0	86,4	**	4,5	**
2005 Trimestre Mar-Abr-May	100,0	84,1	**	4,8	8,2
2005 Trimestre Abr-May-Jun	100,0	86,6	**	3,9	7,7
2005 Trimestre May-Jun-Jul	100,0	87,1	2,2	8,1	2,5

-- Diferencias significativas respecto a la encuesta anterior (* al 10%, ** al 5%, *** al 1%).

-- Diferencias significativas respecto al periodo similar del año anterior (+ al 10%, ++ al 5%, +++ al 1%).

* Incluye: Por que no tuvo dinero para medicamentos, por que no siguió las indicaciones del médico

Fuente: INEI-Encuesta Nacional de Hogares (continua).

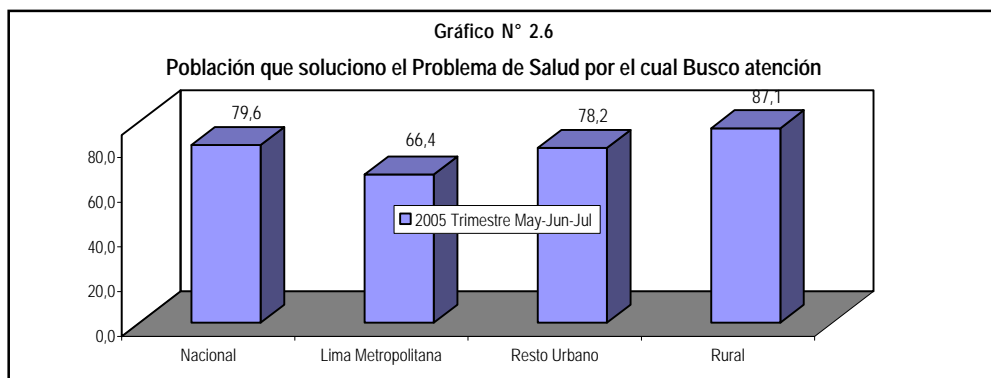

Razones de no asistencia a un centro o establecimiento de salud

En el Trimestre Móvil Mayo-Junio-Julio 2005, la principal Razón de no acudir a un establecimiento de salud al presentar alguna enfermedad, accidente, síntoma o malestar, se debió a que "No fue necesario, utiliza remedios caseros o se autorecetó" con el 67,5%, le sigue en importancia la "Falta de dinero" con 24,6%, en tercer lugar "Otro" que incluye: No tiene seguro, falta de tiempo y maltrato de personal de salud con 13,1% y por último "Queda lejos, falta de confianza o demoran" con 11,5%.

Comparando los resultados obtenidos en el Trimestre Móvil Mayo-Junio-Julio 2005 con respecto al Trimestre Móvil Mayo-Junio-Julio 2004, se observa que la proporción de población que no acudió a un centro de salud porque "No fue necesario, utiliza remedios caseros o se autorecetó" se incrementó en 0,2 puntos porcentuales, (de 67,3% a 67,5%). Por el contrario la población que manifestó "Queda lejos, falta de confianza y demoran" disminuyó en 2,4 puntos porcentuales, (de 13,9% a 11,5%), siendo

estadísticamente significativa tal diferencia ; igualmente la población que no acudió a un centro de salud por "Falta de dinero" disminuyó en 2,1 puntos porcentuales (de 26,7% a 24,6%). Asimismo la población que no acudió a un centro de salud por "Otros" que incluye "No tiene seguro, falta de tiempo, por maltrato del personal de salud" se incrementó en 1,7 puntos porcentuales (de 11,4% a 13,1%), siendo esta diferencia estadísticamente significativa.

Según el área de residencia, se observa que la principal razón de no acudir a un centro de salud ("No fue necesario, utiliza remedios caseros o se autorecetó") disminuyó en 10,2 para Lima Metropolitana (de 76,7% a 66,5%) siendo estadísticamente significativa tal diferencia. Por el contrario se incrementó en 0,2 y 5,1 puntos porcentuales para el Resto Urbano (de 69,0% a 69,2%) y el Área Rural (de 61,1 a 66,2) respectivamente; siendo estadísticamente significativa la diferencia para el Área Rural.

Cuadro N° 2.7.1
Razones de No Asistencia a un Establecimiento de Salud

Periodo	Razones de No Asistencia a un Establecimiento de Salud			
	Falta de dinero	Queda lejos / falta confianza / Demoran	No fue necesario / Remedios caseros 1/	Otro 2/
Total				
2002-IV Trimestre	26,6	16,2	67,7	5,4
2003 Trimestre May-Jun-Jul	23,8 **	13,7 ***	69,6	9,7 ***
2003 Trimestre Jun-Jul-Ago	22,2 *	14,2	71,4 *	9,7
2003 Trimestre Jul-Ago-Set	21,6	14,8	71,7	10,3
2003 Trimestre Ago-Set-Oct	23,0 *	16,1	70,2	10,4
2003 Trimestre Set-Oct-Nov	23,2	16,0	69,7	10,5
2003 Trimestre Oct-Nov-Dic	23,6	15,6	68,9	11,2
2004 Trimestre Nov-Dic-Ene	23,8	14,2	69,5	11,3
2004 Trimestre Dic-Ene-Feb	24,8	12,9 *	70,2	10,6
2004 Trimestre Ene-Feb-Mar	25,7	12,7	71,3	9,8
2004 Trimestre Feb-Mar-Abr	26,4	13,1	71,1	9,3
2004 Trimestre Mar-Abr-May	26,5	14,6 *	70,2	9,5
2004 Trimestre Abr-May-Jun	27,2	14,5	69,6	9,7
2004 Trimestre May-Jun-Jul	26,7	13,9	67,3 **	11,4 ***
2004 Trimestre Jun-Jul-Ago	25,5	13,6	66,7	12,2 *
2004 Trimestre Jul-Ago-Set	23,4 **	12,8	67,6	12,4
2004 Trimestre Ago-Set-Oct	24,0	13,3	69,7	11,2 **
2004 Trimestre Set-Oct-Nov	24,7	13,3	70,3	11,1
2004 Trimestre Oct-Nov-Dic	25,0	13,5	69,3	11,6
2005 Trimestre Nov-Dic-Ene	24,5	14,0	69,8	11,7
2005 Trimestre Dic-Ene-Feb	25,2	13,1	68,5	11,9
2005 Trimestre Ene-Feb-Mar	26,0	13,0	68,7	12,0
2005 Trimestre Feb-Mar-Abr	26,8	11,4 **	67,8	12,7
2005 Trimestre Mar-Abr-May	25,7	12,0	68,5	13,2
2005 Trimestre Abr-May-Jun	25,0	12,0	67,9	13,1
2005 Trimestre May-Jun-Jul	24,6	11,5	67,5	13,1
Variación Absoluta				
Trimestre May-Jun-Jul 2005 / 2004	-2,1	-2,4 ***	0,2	1,7 ++

1/ Incluye "Se autorecetó".

2/ Incluye "No tiene seguro".

-- Diferencias significativas respecto a la encuesta anterior (* al 10%, ** al 5%, *** al 1%).

-- Diferencias significativas respecto al periodo similar del año anterior (+ al 10%, ++ al 5%, +++ al 1%).

Fuente: INEI-Encuesta Nacional de Hogares 2002-IV Trimestre, ENAHO continua

Cuadro N° 2.7.2
Razones de No Asistencia a un Establecimiento de Salud, según Dominio Geográfico

Periodo	Razones de No Asistencia a un Establecimiento de Salud			
	Falta de dinero	Queda lejos / falta confianza / Demoran	No fue necesario / Remedios caseros 1/	Otro 2/
Lima Metropolitana				
2002-IV Trimestre	22,4	10,0	72,9	5,9
2003 Trimestre May-Jun-Jul	18,6	4,4 ***	75,1	8,4 *
2003 Trimestre Jun-Jul-Ago	15,4	4,4	79,8 ***	6,8
2003 Trimestre Jul-Ago-Set	13,6	4,1	82,4	6,5
2003 Trimestre Ago-Set-Oct	13,9	3,5	82,4	6,8
2003 Trimestre Set-Oct-Nov	13,6	3,4	82,1	7,1
2003 Trimestre Oct-Nov-Dic	14,8	3,2	79,3	10,1
2004 Trimestre Nov-Dic-Ene	14,0	3,6	80,3	10,8
2004 Trimestre Dic-Ene-Feb	14,0	3,8	80,3	9,6
2004 Trimestre Ene-Feb-Mar	16,4	4,5	79,7	8,2
2004 Trimestre Feb-Mar-Abr	17,0	4,0	78,3	7,9
2004 Trimestre Mar-Abr-May	17,8	4,3	75,7	9,0
2004 Trimestre Abr-May-Jun	15,7	3,6	77,8	7,0
2004 Trimestre May-Jun-Jul	14,5	4,1	76,7	7,9
2004 Trimestre Jun-Jul-Ago	12,7	4,3	79,3	7,2
2004 Trimestre Jul-Ago-Set	11,1	4,0	80,1	8,7
2004 Trimestre Ago-Set-Oct	12,0	3,8	81,5	7,4
2004 Trimestre Set-Oct-Nov	13,1	3,2	79,4	8,7
2004 Trimestre Oct-Nov-Dic	16,6	3,3	75,5	9,0
2005 Trimestre Nov-Dic-Ene	18,6	4,8	73,9	10,8
2005 Trimestre Dic-Ene-Feb	22,3 *	6,6 **	69,4	9,9
2005 Trimestre Ene-Feb-Mar	22,6	9,1 *	66,1	10,2
2005 Trimestre Feb-Mar-Abr	21,7	8,1	62,4	9,0
2005 Trimestre Mar-Abr-May	20,3	6,7	64,1	9,6
2005 Trimestre Abr-May-Jun	18,1	6,3	67,2	9,2
2005 Trimestre May-Jun-Jul	17,4	6,0	66,5	11,4
Resto Urbano				
2002-IV Trimestre	24,7	12,6	67,8	6,5
2003 Trimestre May-Jun-Jul	21,2 **	10,6 **	69,7	11,3 ***
2003 Trimestre Jun-Jul-Ago	20,1	11,4	70,5	12,6
2003 Trimestre Jul-Ago-Set	19,2	11,8	71,8	12,7
2003 Trimestre Ago-Set-Oct	20,5	11,9	70,5	13,2
2003 Trimestre Set-Oct-Nov	21,2	11,6	69,9	13,2
2003 Trimestre Oct-Nov-Dic	23,8 ***	12,1	66,7 ***	13,9
2004 Trimestre Nov-Dic-Ene	23,8	10,9 **	66,9	13,6
2004 Trimestre Dic-Ene-Feb	24,2	10,9	66,5	13,3
2004 Trimestre Ene-Feb-Mar	23,0	10,1	68,7 **	12,4
2004 Trimestre Feb-Mar-Abr	22,9	10,6	69,7	11,7
2004 Trimestre Mar-Abr-May	23,2	10,6	71,1	10,6
2004 Trimestre Abr-May-Jun	23,0	9,8	71,7	11,7
2004 Trimestre May-Jun-Jul	23,8	9,7	69,0 **	12,7 *
2004 Trimestre Jun-Jul-Ago	23,2	9,2	67,4	14,5 ***
2004 Trimestre Jul-Ago-Set	22,3	8,9	68,0	13,9
2004 Trimestre Ago-Set-Oct	21,5	8,4	70,7 **	13,5
2004 Trimestre Set-Oct-Nov	21,6	8,9	71,8	12,8
2004 Trimestre Oct-Nov-Dic	22,5	9,4	70,9	12,9
2005 Trimestre Nov-Dic-Ene	21,6	9,7	71,5	12,5
2005 Trimestre Dic-Ene-Feb	20,9	9,1	70,7	13,9 **
2005 Trimestre Ene-Feb-Mar	20,6	8,8	71,1	13,8
2005 Trimestre Feb-Mar-Abr	21,5	8,4	70,0	14,6
2005 Trimestre Mar-Abr-May	21,3	9,1	70,0	14,2
2005 Trimestre Abr-May-Jun	20,9	9,7	68,9	15,0
2005 Trimestre May-Jun-Jul	20,7	9,3	69,2	14,8
Rural				
2002-IV Trimestre	31,1	23,6	64,3	4,1
2003 Trimestre May-Jun-Jul	30,1	23,5	65,5	9,0 ***
2003 Trimestre Jun-Jul-Ago	28,6	23,4	66,8	8,8
2003 Trimestre Jul-Ago-Set	28,3	23,4	66,1	9,8
2003 Trimestre Ago-Set-Oct	29,5	25,8	64,5	9,3
2003 Trimestre Set-Oct-Nov	29,7	26,3	63,6	9,3
2003 Trimestre Oct-Nov-Dic	27,7	25,1	66,2	9,1
2004 Trimestre Nov-Dic-Ene	29,0	23,1	66,4	9,3
2004 Trimestre Dic-Ene-Feb	31,9 *	20,3 *	67,9	8,6
2004 Trimestre Ene-Feb-Mar	34,1	20,4	68,5	8,3
2004 Trimestre Feb-Mar-Abr	35,2	20,7	68,3	7,9
2004 Trimestre Mar-Abr-May	34,1	23,6 **	66,6	8,7
2004 Trimestre Abr-May-Jun	36,7	24,3	63,7	9,0
2004 Trimestre May-Jun-Jul	35,6	22,8	61,1	11,8 *

Continúa...

Cuadro N° 2.7.2

Razones de No Asistencia a un Establecimiento de Salud, según Dominio Geográfico

Periodo	Razones de No Asistencia a un Establecimiento de Salud			
	Falta de dinero	Queda lejos / falta confianza / Demoran	No fue necesario / Remedios caseros 1/	Otro 2/
2004 Trimestre Jun-Jul-Ago	33,8	22,2	60,1	12,5
2004 Trimestre Jul-Ago-Set	30,2 **	20,4	61,6	12,7
2004 Trimestre Ago-Set-Oct	31,6	22,0	63,6	10,6 *
2004 Trimestre Set-Oct-Nov	32,6	21,7	65,1	10,5
2004 Trimestre Oct-Nov-Dic	30,9	21,9	65,1	11,5
2005 Trimestre Nov-Dic-Ene	29,8	22,2	66,4	11,4
2005 Trimestre Dic-Ene-Feb	30,6	19,7 **	66,0	10,8
2005 Trimestre Ene-Feb-Mar	33,0 *	18,8	67,1	10,8
2005 Trimestre Feb-Mar-Abr	33,8	15,6 **	67,3	12,1
2005 Trimestre Mar-Abr-May	32,0	16,7	68,5	13,5
2005 Trimestre Abr-May-Jun	31,3	16,2	67,0	12,6
2005 Trimestre May-Jun-Jul	31,1	15,7	66,2	12,0

1/ Incluye "Se autoreceto".

2/ Incluye "No tiene seguro".

-- Diferencias significativas respecto a la encuesta anterior (* al 10%, ** al 5%, *** al 1%).

-- Diferencias significativas respecto al periodo similar del año anterior (+ al 10%, ++ al 5%, +++ al 1%).

Fuente: INEI-Encuesta Nacional de Hogares 2002-IV Trimestre, ENAHO continua

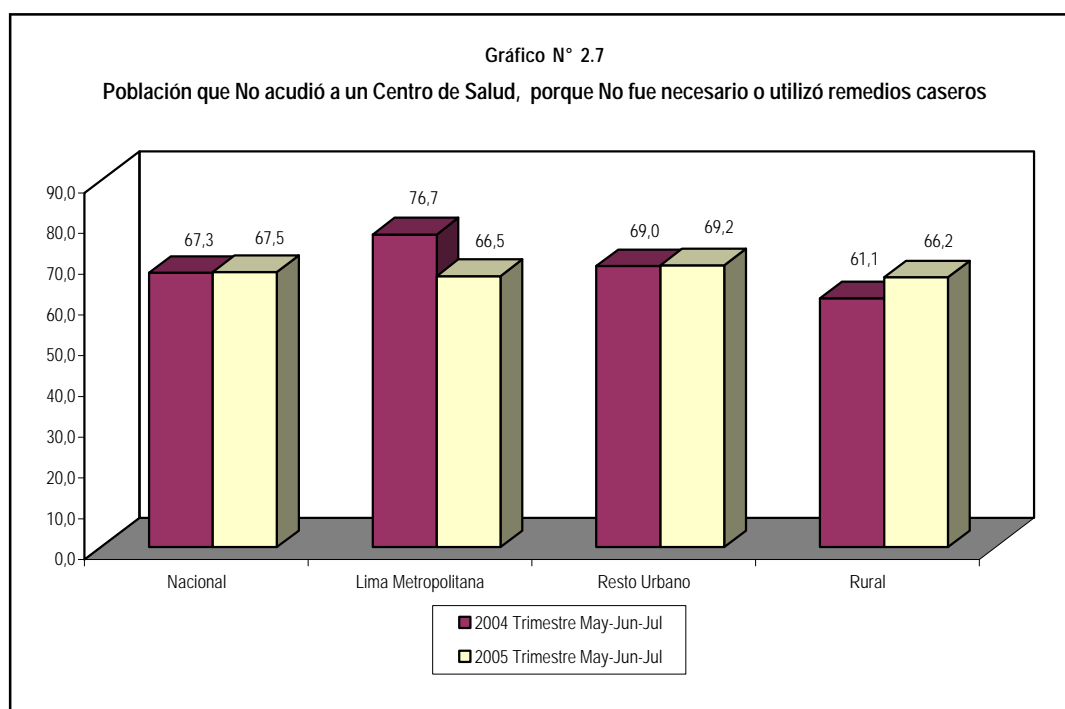

Programas Sociales

Hogares Beneficiados

De acuerdo a la Encuesta Nacional de Hogares, el 38,7% de los hogares se beneficiaron con algún tipo de programa alimentario en el Trimestre Móvil Mayo-Junio-Julio 2005. Por área de residencia la proporción de hogares que tuvieron acceso a algún programa alimentario fue de 21,3% para

Lima Metropolitana, 28,8% en el Resto Urbano y 60,0% en el Área Rural.

En el Trimestre Móvil Mayo-Junio-Julio 2005 la proporción de hogares que se beneficiaron en algún programa alimentario disminuyó en 2,3 puntos porcentuales con respecto al Trimestre Móvil Mayo-Junio-Julio 2004, al pasar de 41,0% a 38,7%, siendo estadísticamente significativa tal diferencia.

Cuadro N° 2.8.1

Hogares Beneficiados con Algún Tipo de Programa Alimentario

Periodo	Hogares Beneficiados	
	SI	NO
Nacional		
2001-IV Trimestre	37,8	62,2
2002-IV Trimestre	37,9	62,1
2003 Trimestre May-Jun-Jul	39,3	60,7
2003 Trimestre Jun-Jul-Ago	40,3	59,7
2003 Trimestre Jul-Ago-Set	42,7 **	57,3 **
2003 Trimestre Ago-Set-Oct	42,4	57,6
2003 Trimestre Set-Oct-Nov	42,7	57,3
2003 Trimestre Oct-Nov-Dic	43,0	57,0
2004 Trimestre Nov-Dic-Ene	43,2	56,8
2004 Trimestre Dic-Ene-Feb	42,9	57,1
2004 Trimestre Ene-Feb-Mar	42,6	57,4
2004 Trimestre Feb-Mar-Abr	39,1 ***	60,9 ***
2004 Trimestre Mar-Abr-May	37,0 *	63,0 *
2004 Trimestre Abr-May-Jun	37,4	62,6
2004 Trimestre May-Jun-Jul	41,0 ***	59,0 ***
2004 Trimestre Jun-Jul-Ago	42,2	57,8
2004 Trimestre Jul-Ago-Set	42,5	57,5
2004 Trimestre Ago-Set-Oct	42,7	57,3
2004 Trimestre Set-Oct-Nov	43,1	56,9
2004 Trimestre Oct-Nov-Dic	43,7	56,3
2005 Trimestre Nov-Dic-Ene	42,9	57,1
2005 Trimestre Dic-Ene-Feb	40,4 **	59,6 **
2005 Trimestre Ene-Feb-Mar	37,3 ***	62,7 ***
2005-Trimestre Feb-Mar-Abr	33,7 ***	66,3 ***
2005-Trimestre Mar-Abr-May	35,0	65,0
2005 Trimestre Abr-May-Jun	35,5	64,5
2005 Trimestre May-Jun-Jul	38,7 ***	61,3 ***
Variación Absoluta		
Trimestre May-Jun-Jul 2005 / 2004	-2,3 +	2,3 +

-- Diferencias significativas respecto a la encuesta anterior (* al 10%, ** al 5%, *** al 1%).
 -- Diferencias significativas respecto al periodo similar del año anterior (+ al 10%, ++ al 5%, +++ al 1%).

Fuente: INEI-Encuesta Nacional de Hogares 2001-IV, 2002-IV Trimestre, ENAHO continua

Gráfico N° 2.8

Hogares Beneficiados con algún Tipo de Programa Alimentario

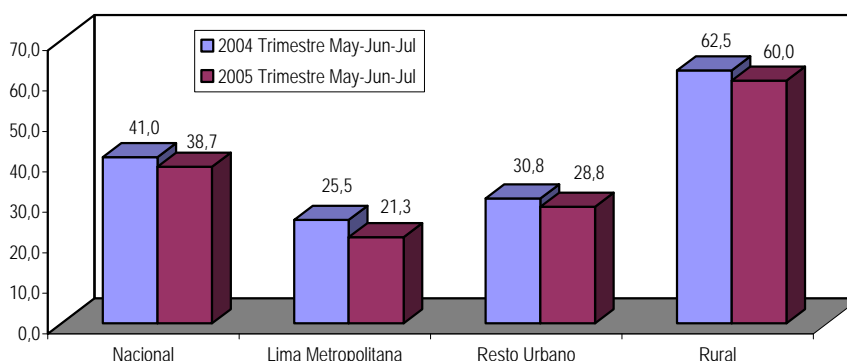

Cuadro N° 2.8.2
Hogares Beneficiados con Algún Tipo de Programa Alimentario, según Dominio Geográfico

Periodo	Hogares Beneficiados	
	SI	NO
Lima Metropolitana		
2001-IV Trimestre	24,8	75,2
2002-IV Trimestre	25,9	74,1
2003 Trimestre May-Jun-Jul	27,4	72,6
2003 Trimestre Jun-Jul-Ago	25,9	74,1
2003 Trimestre Jul-Ago-Set	26,4	73,6
2003 Trimestre Ago-Set-Oct	25,6	74,4
2003 Trimestre Set-Oct-Nov	26,0	74,0
2003 Trimestre Oct-Nov-Dic	22,5	77,5
2004 Trimestre Nov-Dic-Ene	27,3 *	72,7 *
2004 Trimestre Dic-Ene-Feb	28,9	71,1
2004 Trimestre Ene-Feb-Mar	33,5 *	66,5 *
2004 Trimestre Feb-Mar-Abr	28,7 *	71,3 *
2004 Trimestre Mar-Abr-May	25,7	74,3
2004 Trimestre Abr-May-Jun	23,7	76,3
2004 Trimestre May-Jun-Jul	25,5	74,5
2004 Trimestre Jun-Jul-Ago	24,2	75,8
2004 Trimestre Jul-Ago-Set	24,9	75,1
2004 Trimestre Ago-Set-Oct	24,6	75,4
2004 Trimestre Set-Oct-Nov	26,3	73,7
2004 Trimestre Oct-Nov-Dic	27,1	72,9
2005 Trimestre Nov-Dic-Ene	28,3	71,7
2005 Trimestre Dic-Ene-Feb	28,1	71,9
2005 Trimestre Ene-Feb-Mar	26,5	73,5
2005 Trimestre Feb-Mar-Abr	24,2	75,8
2005 Trimestre Mar-Abr-May	22,7	77,3
2005 Trimestre Abr-May-Jun	22,4	77,6
2005 Trimestre May-Jun-Jul	21,3	78,7
Resto Urbano		
2001-IV Trimestre	30,1	69,9
2002-IV Trimestre	27,8 **	72,2 **
2003 Trimestre May-Jun-Jul	32,0 **	68,0 **
2003 Trimestre Jun-Jul-Ago	31,5	68,5
2003 Trimestre Jul-Ago-Set	33,0	67,0
2003 Trimestre Ago-Set-Oct	31,9	68,1
2003 Trimestre Set-Oct-Nov	32,6	67,4
2003 Trimestre Oct-Nov-Dic	34,2	65,8
2004 Trimestre Nov-Dic-Ene	32,2	67,8
2004 Trimestre Dic-Ene-Feb	32,2	67,8
2004 Trimestre Ene-Feb-Mar	30,1	69,9
2004 Trimestre Feb-Mar-Abr	30,7	69,3
2004 Trimestre Mar-Abr-May	28,4	71,6
2004 Trimestre Abr-May-Jun	29,3	70,7
2004 Trimestre May-Jun-Jul	30,8	69,2
2004 Trimestre Jun-Jul-Ago	32,2	67,8
2004 Trimestre Jul-Ago-Set	32,3	67,7
2004 Trimestre Ago-Set-Oct	31,2	68,8
2004 Trimestre Set-Oct-Nov	32,2	67,8
2004 Trimestre Oct-Nov-Dic	34,9 **	65,1 **
2005 Trimestre Nov-Dic-Ene	33,0	67,0
2005 Trimestre Dic-Ene-Feb	30,0 **	70,0 **
2005 Trimestre Ene-Feb-Mar	25,7 ***	74,3 ***
2005 Trimestre Feb-Mar-Abr	23,8	76,2
2005 Trimestre Mar-Abr-May	25,4	74,6
2005 Trimestre Abr-May-Jun	25,5	74,5
2005 Trimestre May-Jun-Jul	28,8 *	71,2 *
Rural		
2001-IV Trimestre	56,3	43,7
2002-IV Trimestre	58,6	41,4
2003 Trimestre May-Jun-Jul	56,5	43,5
2003 Trimestre Jun-Jul-Ago	61,5 ***	38,5 ***
2003 Trimestre Jul-Ago-Set	66,1 ***	33,9 ***
2003 Trimestre Ago-Set-Oct	67,1	32,9
2003 Trimestre Set-Oct-Nov	66,6	33,4
2003 Trimestre Oct-Nov-Dic	67,9	32,1
2004 Trimestre Nov-Dic-Ene	66,5	33,5
2004 Trimestre Dic-Ene-Feb	63,8 *	36,2 *
2004 Trimestre Ene-Feb-Mar	62,3	37,7
2004 Trimestre Feb-Mar-Abr	55,4 ***	44,6 ***
2004 Trimestre Mar-Abr-May	53,9	46,1
2004 Trimestre Abr-May-Jun	55,5	44,5
2004 Trimestre May-Jun-Jul	62,5 ***	37,5 ***
2004 Trimestre Jun-Jul-Ago	65,4 *	34,6 *
2004 Trimestre Jul-Ago-Set	65,5	34,5
2004 Trimestre Ago-Set-Oct	66,1	33,9
2004 Trimestre Set-Oct-Nov	65,3	34,7
2004 Trimestre Oct-Nov-Dic	63,5	36,5
2005 Trimestre Nov-Dic-Ene	62,1	37,9
2005 Trimestre Dic-Ene-Feb	58,6 **	41,4 **
2005 Trimestre Ene-Feb-Mar	56,7	43,3
2005 Trimestre Feb-Mar-Abr	50,6 ***	49,4 ***
2005 Trimestre Mar-Abr-May	53,1 *	46,9 *
2005 Trimestre Abr-May-Jun	54,0	46,0
2005 Trimestre May-Jun-Jul	60,0 ***	40,0 ***

-- Diferencias significativas respecto a la encuesta anterior (* al 10%, ** al 5%, *** al 1%).

-- Diferencias significativas respecto al periodo similar del año anterior (+ al 10%, ++ al 5%, +++ al 1%).

Fuente: INEI-Encuesta Nacional de Hogares 2001-IV, 2002-IV Trimestre, ENAHO continua

Por área de residencia, la proporción de hogares con acceso a algún tipo de programa alimentario disminuyeron en 4,2, 2,0 y 2,5 puntos porcentuales, para Lima Metropolitana (de 25,5% a 21,3%), Resto Urbano (de 30,8% a 28,8%) y el Área Rural (de 62,5% a 60,0%) respectivamente.

Según la Encuesta Nacional de Hogares del Trimestre Móvil Mayo-Junio-Julio 2005, el 70,7% de los hogares beneficiados por algún programa alimentario corresponde al "Vaso de leche"; mientras que el 59,1% se beneficiaron con Otros programas alimentarios como son: Comedores Populares, Clubes de Madres, Desayuno Escolar,

Papilla o "Yapita" (PACFO), Canasta Alimentaria (PANFAR) y "Otros".

Comparando la proporción de los Hogares con acceso a los programas alimentarios del Trimestre Móvil Mayo-Junio-Julio 2005 con respecto al trimestre Móvil de Mayo-Junio-Julio 2004, se observa una disminución de 7,2 puntos porcentuales en la proporción de hogares que tuvieron acceso al programa del "Vaso de Leche", pasando de 77,9% a 70,7%, esta diferencia es estadísticamente significativa; mientras la proporción de hogares que tuvieron acceso a otros programas alimentarios se incrementó en 11,9 puntos porcentuales, pasando 47,2% a 59,1%, siendo estadísticamente significativa tal diferencia.

Cuadro N° 2.9
Hogares Beneficiados con Algún Programa Alimentario, según
Vaso de Leche y Otros Programas

Periodo	Programa Alimentario	
	Vaso de Leche	Otros ^{1/}
Total		
2001-IV Trimestre	69,6	52,7
2002-IV Trimestre	74,0 ***	49,5 *
2003 Trimestre May-Jun-Jul	81,4 ***	41,5 ***
2003 Trimestre Jun-Jul-Ago	78,6 ***	48,4 ***
2003 Trimestre Jul-Ago-Set	74,0 ***	55,0 ***
2003 Trimestre Ago-Set-Oct	72,6	55,3
2003 Trimestre Set-Oct-Nov	71,4	56,4
2003 Trimestre Oct-Nov-Dic	71,6	56,9
2004 Trimestre Nov-Dic-Ene	72,9	55,6
2004 Trimestre Dic-Ene-Feb	74,0	55,0
2004 Trimestre Ene-Feb-Mar	76,7 **	49,2 ***
2004 Trimestre Feb-Mar-Abr	80,4 ***	40,5 ***
2004 Trimestre Mar-Abr-May	83,3 **	34,9 ***
2004 Trimestre Abr-May-Jun	81,9	38,4 *
2004 Trimestre May-Jun-Jul	77,9 ***	47,2 ***
2004 Trimestre Jun-Jul-Ago	76,1	51,9 ***
2004 Trimestre Jul-Ago-Set	76,2 ***	52,6 ***
2004 Trimestre Ago-Set-Oct	76,0	54,9
2004 Trimestre Set-Oct-Nov	74,4	56,2
2004 Trimestre Oct-Nov-Dic	74,5	57,1
2005 Trimestre Nov-Dic-Ene	74,7	56,3
2005 Trimestre Dic-Ene-Feb	76,0	53,8 *
2005 Trimestre Ene-Feb-Mar	76,5	49,1 ***
2005-Trimestre Feb-Mar-Abr	79,1 **	42,2 ***
2005-Trimestre Mar-Abr-May	78,4	44,1
2005 Trimestre Abr-May-Jun	73,8 ***	52,2 ***
2005 Trimestre May-Jun-Jul	70,7 **	59,1 ***
Variación Absoluta		
Trimestre May-Jun-Jul 2005 / 2004	-7,2 ***	11,9 ***

1/ Incluye "Comedor popular, desayuno escolar, club de madres, almuerzo escolar, comedor infantil y otros".

-- Diferencias significativas respecto a la encuesta anterior (* al 10%, ** al 5%, *** al 1%).

-- Diferencias significativas respecto al periodo similar del año anterior (+ al 10%, ++ al 5%, +++ al 1%).

Fuente: INEI-Encuesta Nacional de Hogares 2001-IV, 2002-IV Trimestre, ENAHO continua

Gráfico N° 2.9
Hogares Beneficiados con algún Programa Alimentario,
según Vaso de Leche y Otros Programas

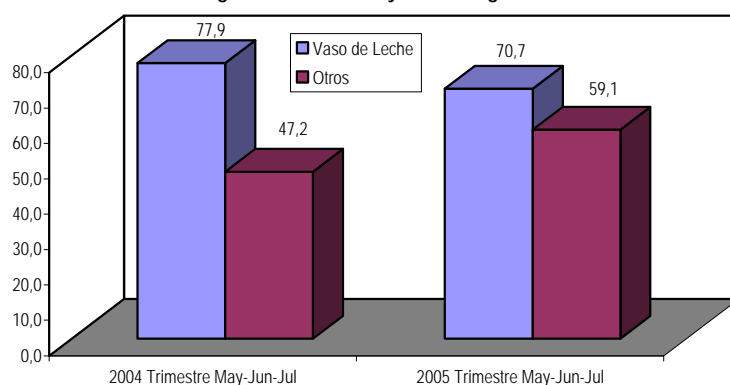

Déficit Calórico

De acuerdo a la Encuesta Nacional de Hogares del Trimestre Móvil Mayo-Junio-Julio 2005, el 31,5% de la población presentó deficiencias calóricas. Por Área de residencia, sigue

presentando un mayor déficit calórico el Área Rural con 38,6%, le sigue en importancia Lima Metropolitana con 28,6% y por último el Resto Urbano con 27,0%.

Cuadro N° 2.10
Incidencia del Déficit Calórico, según Dominio Geográfico

Trimestre	Nacional	Lima Metropolitana	Resto Urbano	Rural
2001-IV Trimestre	33,3%	18,7%	32,1%	46,6%
2002-IV Trimestre	35,8% ***	24,1% ***	33,5%	47,7%
2003-Trimestre: May-Jun-Jul	32,1% ***	22,6%	30,9%	41,1% ***
2003-Trimestre: Jun-Jul-Ago	31,5%	22,8%	28,2%	42,1%
2003-Trimestre: Jul-Ago-Set	32,9%	25,2%	27,3%	44,9%
2003-Trimestre: Ago-Set-Oct	32,9%	26,8%	28,5%	42,3%
2003-Trimestre: Set-Oct-Nov	34,3%	29,6%	30,6%	42,1%
2003-Trimestre: Oct-Nov-Dic	35,5%	31,1%	34,2%	40,4%
2004-Trimestre: Nov-Dic-Ene	34,9%	31,6%	32,5%	39,9%
2004-Trimestre: Dic-Ene-Feb	34,4%	30,4%	31,5%	40,6%
2004-Trimestre: Ene-Feb-Mar	35,0%	30,8%	30,1%	43,6% *
2004-Trimestre: Feb-Mar-Abr	36,0%	33,2%	31,5%	42,8%
2004-Trimestre: Mar-Abr-May	36,5%	34,8%	31,7%	42,9%
2004-Trimestre: Abr-May-Jun	36,8%	37,4%	31,6%	41,7%
2004-Trimestre: May-Jun-Jul	35,6%	35,1%	31,6%	40,1%
2004-Trimestre: Jun-Jul-Ago	34,0%	30,4% **	31,3%	39,6%
2004-Trimestre: Jul-Ago-Set	32,7%	25,0% **	33,1%	38,5%
2004-Trimestre: Ago-Set-Oct	32,8%	23,4%	31,2%	42,1% *
2004-Trimestre: Set-Oct-Nov	34,0%	25,9%	32,9%	41,9%
2004-Trimestre: Oct-Nov-Dic	35,0%	29,8% *	33,6%	40,6%
2005-Trimestre: Nov-Dic-Ene	36,3%	30,2%	34,8%	43,0%
2005-Trimestre: Dic-Ene-Feb	35,2%	29,2%	32,8%	42,6%
2005-Trimestre: Ene-Feb-Mar	31,4% ***	24,6% **	27,1% ***	41,5%
2005-Trimestre: Feb-Mar-Abr	31,2%	23,2%	28,6%	40,3%
2005-Trimestre: Mar-Abr-May	31,7%	25,2%	28,7%	40,0%
2005-Trimestre: Abr-May-Jun	31,1%	29,0% **	26,9%	37,3%
2005-Trimestre: May-Jun-Jul	31,5%	28,6%	27,0%	38,6%
Intervalo de confianza 95%	(29.3-33.7)	(24.2-33.1)	(23.8-30.1)	(34.8-42.3)
Variación Absoluta				
Trimestre May-Jun-Jul 2005 / 2004	-4,1 +++	-6,5 ++	-4,6 ++	-1,5

-- Diferencias significativas respecto a la encuesta anterior (* al 10%, ** al 5%, *** al 1%).

-- Diferencias significativas respecto al periodo similar del año anterior (+ al 10%, ++ al 5%, +++ al 1%).

Fuente: INEI-Encuesta Nacional de Hogares 2001-IV, 2002-IV Trimestre y 2003-2004 (continua).

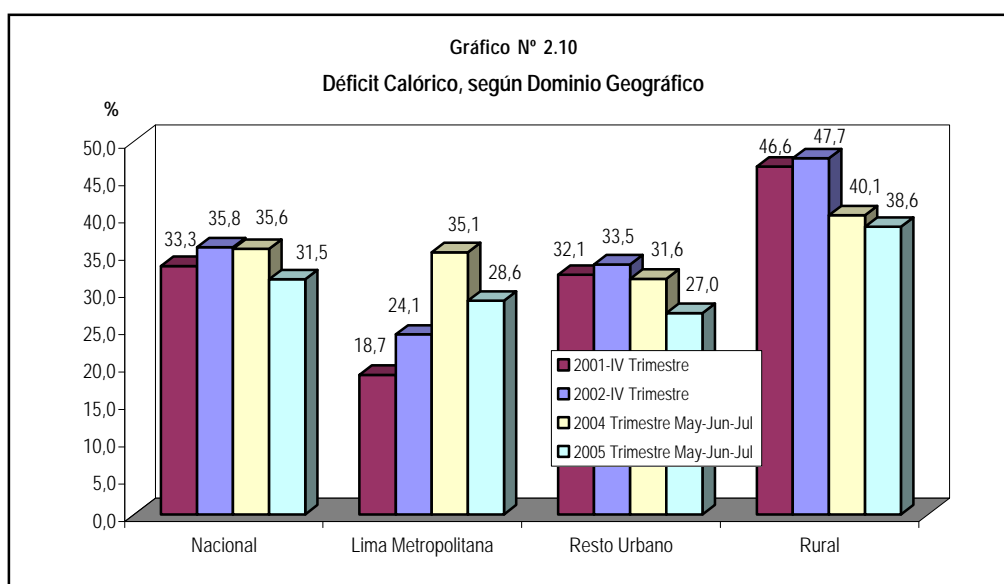

Comparando los resultados obtenidos en el Trimestre Móvil Mayo-Junio-Julio 2005 con respecto al Trimestre Móvil Mayo-Junio-Julio 2004, se observó que la proporción de población con deficiencias calóricas disminuyó en 4,1 puntos porcentuales (de 35,6% a 31,5%), siendo estadísticamente significativa tal diferencia. Por Área de Residencia, la población con deficiencia de calorías disminuyó en 6,5 , 4,6 y 1,5 puntos porcentuales para Lima Metropolitana (de 35,1% a 28,6%), Resto Urbano (de 31,6% a 27,0%) y Área Rural (de 40,1% a 38,6%) respectivamente, siendo estadísticamente

significativas las diferencias para Lima Metropolitana y el Resto Urbano.

El cálculo de las deficiencias calóricas se efectúa mediante la comparación del consumo de calorías adquiridas mediante compra, autoconsumo, pago en especie, transferencia de instituciones públicas y privadas; y los requerimientos calóricos de cada individuo según sexo y edad a nivel de hogar por hogar y no de la composición promedio nacional¹¹. Las tasas de metabolismo basal para cada individuo mayor de 10 años fueron corregidas teniendo en cuenta la realización de una actividad moderada.

Cuadro N° 2.11
Requerimiento Calórico según Dominios Geográficos

Trimestre	Nacional	Lima Metropolitana	Resto Urbano	Rural
2001-IV Trimestre	2183	2209	2198	2147
2002-IV Trimestre	2190	2216	2208	2149
2003-Trimestre: May-Jun-Jul	2192	2235	2205	2143
2003-Trimestre: Jun-Jul-Ago	2192	2225	2213	2144
2003-Trimestre: Jul-Ago-Set	2191	2214	2219	2144
2003-Trimestre: Ago-Set-Oct	2191	2211	2223	2143
2003-Trimestre: Set-Oct-Nov	2194	2219	2222	2145
2003-Trimestre: Oct-Nov-Dic	2197	2234	2220	2144
2004-Trimestre: Nov-Dic-Ene	2197	2223	2218	2155
2004-Trimestre: Dic-Ene-Feb	2201	2228	2217	2163
2004-Trimestre: Ene-Feb-Mar	2199	2216	2218	2166
2004-Trimestre: Feb-Mar-Abr	2199	2222	2220	2159
2004-Trimestre: Mar-Abr-May	2200	2231	2220	2155
2004-Trimestre: Abr-May-Jun	2198	2236	2214	2151
2004-Trimestre: May-Jun-Jul	2201	2248	2209	2153
2004-Trimestre: Jun-Jul-Ago	2195	2236	2211	2145
2004-Trimestre: Jul-Ago-Set	2199	2231	2214	2157
2004-Trimestre: Ago-Set-Oct	2202	2230	2227	2154
2004-Trimestre: Set-Oct-Nov	2204	2226	2228	2162
2004-Trimestre: Oct-Nov-Dic	2199	2218	2225	2157
2004-Trimestre: Nov-Dic-Ene	2194	2213	2211	2161
2004-Trimestre: Dic-Ene-Feb	2198	2224	2211	2164
2005-Trimestre: Ene-Feb-Mar	2197	2224	2207	2163
2005-Trimestre: Feb-Mar-Abr	2199	2235	2209	2160
2005-Trimestre: Mar-Abr-May	2197	2231	2210	2156
2005-Trimestre: Abr-May-Jun	2194	2230	2205	2154
2005-Trimestre: May-Jun-Jul	2193	2215	2212	2155

Fuente: INEI-Encuesta Nacional de Hogares 2001-IV, ENAHO continua

Cuadro N° 2.12
Incidencia del Deficit por Areas Geograficas, según Trimestre Calendario

Trimestre	Nacional	Lima Metropolitana	Resto Urbano	Rural
2001-IV Trimestre	33,3%	18,7%	32,1%	46,6%
Intervalo de confianza 95%	(32.0-34.7)	(16.6-20.8)	(30.3-33.9)	(43.5-49.7)
2002-IV Trimestre	35,8% ***	24,1% ***	33,5%	47,7%
Intervalo de confianza 95%	(34.5-37.0)	(21.6-26.6)	(31.8-35.3)	(45.5-49.8)
2003-Trimestre: Jul-Ago-Set	32,9%	25,2%	27,3%	44,9%
Intervalo de confianza 95%	(30.4-35.3)	(20.3-30.2)	(24.3-30.2)	(40.5-49.3)
2003-Trimestre: Oct-Nov-Dic	35,5%	31,1%	34,2%	40,4%
Intervalo de confianza 95%	(32.9-38.1)	(26.1-36.1)	(30.5-38.0)	(35.6-45.1)
2004-Trimestre: Ene-Feb-Mar	35,0%	30,8%	30,1%	43,6% *
Intervalo de confianza 95%	(32.7-37.3)	(25.8-35.7)	(27.2-32.9)	(39.6-47.6)
2004-Trimestre: Abr-May-Jun	36,8%	37,4%	31,6%	41,7%
Intervalo de confianza 95%	(34.3-39.3)	(31.8-43.0)	(28.0-35.3)	(37.7-45.7)
2004-Trimestre: Jul-Ago-Set	32,7%	25,0%	33,1%	38,5%
Intervalo de confianza 95%	(30.4-34.9)	(20.3-29.8)	(30.1-36.2)	(34.7-42.3)
2004-Trimestre: Oct-Nov-Dic	35,0%	29,8%	33,6%	40,6%
Intervalo de confianza 95%	(32.5-37.4)	(28.4-34.8)	(30.0-37.2)	(36.3-44.9)
2005-Trimestre: Ene-Feb-Mar	31,4% ***	24,6%	27,1%	41,5%
Intervalo de confianza 95%	(29.1-33.7)	(20.3-28.9)	(23.8-30.4)	(37.1-45.8)
2005-Trimestre: Abr-May-Jun	31,1%	29,0%	26,9%	37,3%
Intervalo de confianza 95%	(28.9-33.3)	(24.3-33.7)	(23.8-30.0)	(33.5-41.0)
Variación Absoluta				
Trimestre May-Jun-Jul 2005 / 2004	-5,7 +++	-8,4 ++	-4,7 ++	-4,4 +

- Diferencias significativas respecto a la encuesta anterior (* al 10%, ** al 5%, *** al 1%)
 -- Diferencias significativas respecto al periodo similar del año anterior (+ al 10%, ++ al 5%, +++ al 1%).
 Fuente: INEI-Encuesta Nacional de Hogares 2001-IV, 2002-IV Trimestre y 2003-2004 continua.

¹¹ Para el detalle véase Herrera J. (2001) Nuevas Estimaciones de Pobreza en el Perú en base a las recomendaciones FAO-OMS-ONU, 1985.

Ficha Técnica

I. Objetivos

- Generar indicadores mensuales, que permitan conocer la evolución de la pobreza, del bienestar y de las condiciones de vida de los hogares.
- Efectuar diagnósticos (mensuales) sobre las condiciones de vida y pobreza de la población.
- Medir el alcance de los programas sociales en la mejora de las condiciones de vida de la población.
- Servir de fuente de información a instituciones públicas y privadas, así como a investigadores.
- Permitir la comparabilidad con investigaciones similares, en relación a las variables investigadas.

II. Cobertura

La encuesta se está realizando en el ámbito nacional, en el área urbana y rural, en los 24 departamentos del país y en la Provincia Constitucional del Callao.

III. Población objetivo

La población bajo estudio está constituida por el conjunto de viviendas particulares y sus ocupantes del área urbana y rural del país.

Se excluye del estudio a los miembros de las fuerzas armadas que viven en cuarteles, campamentos, barcos etc. Además se excluye del estudio a la población residente en viviendas tipo colectivas como hospitales, cuarteles, comisarías, hoteles, asilos, claustros religiosos, centros de reclusión, etc.

IV. Diseño y marco muestral

Marco muestral:

El marco muestral básico para la selección de la muestra de la ENAHO es la información estadística del Pre Censo 1999-2000 y el material cartográfico respectivo.

Unidades de Muestreo:

En el Area Urbana

- La Unidad Primaria de Muestreo (UPM) es el centro poblado urbano con 2000 y más habitantes.
- La Unidad Secundaria de Muestreo (USM) es el conglomerado que tiene en promedio 80 viviendas

particulares.

- La Unidad Terciaria de Muestreo (UTM) es la vivienda particular.

En el Area Rural

- La Unidad Primaria de Muestreo (UPM) es de 2 tipos:
 - El centro poblado urbano con 500 a menos de 2000 habitantes.
 - El Área de Empadronamiento Rural (AER) el cual tiene en promedio 100 viviendas particulares.
- La Unidad Secundaria de Muestreo (USM) es de 2 tipos:
 - El conglomerado que tiene en promedio 80 viviendas particulares.
 - La vivienda particular
- La Unidad Terciaria de Muestreo (UTM) es la vivienda particular.

Tipo de muestra:

La muestra es probabilística, estratificada, multietápica y de áreas.

A fin de medir los cambios en el comportamiento de algunas características de la población, se ha implementado una muestra de viviendas **tipo panel**, en la cual viviendas encuestadas en el año 2004, serán nuevamente investigadas este año.

También, en aquellos conglomerados de la **muestra tipo no panel** del año 2004, será seleccionada una nueva muestra de viviendas.

El nivel de confianza de los resultados muestrales es del 95%.

Distribución de la muestra:

La muestra total se subdividió aleatoriamente en 12 submuestras, cada una asignada al azar a cada mes de encuesta, de esta manera se asegura que la recolección de la información esté distribuida en el tiempo y en el espacio.

V. Definiciones básicas

- **Vivienda Particular.**- Es todo local o recinto estructuralmente "separado e independiente" que ocupa un edificio o una parte de él, y está conformado por una habitación o conjunto de habitaciones, usada o destinada a ser habitada por una o más personas con o sin vínculos familiares, siempre

que en el período de la entrevista no se utilice para otros fines. Una vivienda particular puede servir de alojamiento a un máximo de cinco hogares. Por excepción se consideran como tal a las pensiones familiares que albergan menos de 10 pensionistas.

- **Hogar.-** Es el conjunto de personas, sean o no parientes (padres, hijos solteros, hijos casados, hermanos, tíos etc.), que ocupan en su totalidad o en parte una vivienda, comparten las comidas principales y atienden en común otras necesidades vitales.

Se incluye también en este grupo a las personas a quienes el Jefe considera que son miembros del hogar, por razones de afecto (ahijados, compadres, padrinos, etc.). Por excepción, se considera Hogar al constituido por una sola persona.

- **Tasa de Asistencia Escolar:** Es la proporción de personas de 3 a 16 años de edad que asisten actualmente a un centro de educación regular, entre la población total en edad de estudiar de 3 a 16 años de edad.

- **Tasa de No Asistencia Escolar:** Es la proporción de personas de 3 a 16 años de edad que actualmente no estudian en un centro de educación regular, entre la población total en edad de estudiar de 3 a 16 años de edad.

- **Morbilidad:** Son las enfermedades que padecen los habitantes de determinada región. El conocimiento de estadísticas de morbilidad nos permiten calcular la población a servir con determinados programas y la demanda de servicios que exigirá su atención.

- **Programa Social de Tipo Alimentario:**

- i. **Vaso de Leche.-** Programa que entrega raciones de leche en polvo o fluida (líquida), que se brinda a niños, madres gestantes y lactantes, a través de una organización comunal vecinal. Es un programa administrado por la municipalidad.

- ii. **Comedor Popular.-** Atención alimentaria que se brinda a las familias en extrema pobreza a través de organizaciones de base formadas para tal fin. Estas organizaciones reciben en forma periódica canastas de alimentos crudos para que con ellos se preparen las raciones que diariamente se entregan a los comensales. Se incluye en este concepto a los comedores populares, clubes de madres, ollas comunes, cocinas populares, comedores parroquiales, etc.

- iii. **Desayuno Escolar.-** Comprende los desayunos que se brindan a los escolares de Primaria en el transcurso de la mañana.

VI. TAMAÑO DE LA MUESTRA

El tamaño total de la muestra de viviendas en el ámbito nacional es de **20084**, correspondiendo 11909 viviendas al área urbana y 8175 viviendas al área rural. Así mismo, el tamaño de la **muestra panel** es de **6146 viviendas** mientras que el tamaño de la **muestra no panel** es de **13938 viviendas**.

El tamaño total de la muestra de conglomerados en el ámbito nacional es de 3042, correspondiendo 2106 conglomerados al área urbana y 936 conglomerados al área rural. Así mismo, el tamaño de la muestra panel es de 968 conglomerados mientras que el tamaño de la muestra no panel es de 2074 conglomerados.

En el área urbana, el número de viviendas seleccionadas por conglomerado es igual a seis (6) y en el área rural es igual a ocho (8).

VII. UNIDAD DE INVESTIGACIÓN

La unidad de investigación está constituida por:

- Los integrantes del hogar familiar,
- Los trabajadores del hogar con cama adentro, reciban o no pago por sus servicios,
- Los integrantes de una pensión familiar que tienen como máximo 9 pensionistas, y
- Las personas que no son miembros del hogar familiar, pero que estuvieron presentes en el hogar los últimos 30 días.

No serán investigados:

- Los integrantes de una pensión familiar que tiene de 10 a más pensionistas, y
- Los trabajadores del hogar con cama afuera.

VIII. INFORMANTES

- Jefe del Hogar
- Ama de casa
- Perceptores de Ingresos
- Personas de 12 años y más
- Autoridad o representante del centro poblado.