

Índice de Precios al Consumidor a Nivel Nacional

Mayo 2004

El INEI desde el mes de diciembre del 2002, viene elaborando el Índice de Precios al Consumidor a nivel Nacional, utilizando como estructura de ponderaciones el total de la suma de los gastos de las 25 ciudades a nivel de Subgrupo, Grupo y Gran Grupo de Gastos, obtenidos de los resultados de la Encuesta Nacional de Presupuestos Familiares (ENAPROM 1993-1994). Este indicador se ha calculado desde enero de 1996 a la fecha.

1. ÍNDICE DE PRECIOS AL CONSUMIDOR A NIVEL NACIONAL, AUMENTÓ 0,33%

En el mes de mayo del presente año, el Índice de Precios al Consumidor a nivel Nacional registró un alza de 0,33%, respecto al nivel del índice del mes anterior. La variación acumulada en los cinco primeros meses del año fue 2,44% y en los últimos doce meses (junio 2003 - mayo 2004) llegó a 3,26%.

La tasa promedio de crecimiento de los últimos 12 meses es de 0,27%, mientras que en los primeros cinco meses esta llega a 0,48%.

Las variaciones porcentuales de los 8 grandes Grupos son las siguientes:

Cuadro N° 01
IPC NACIONAL : VARIACIÓN POR GRUPOS DE CONSUMO
MAYO 2004

GRUPOS DE CONSUMO	PONDE- RACIÓN	VARIACIÓN %		
		MAY. 2004	MAY.04 - DIC.03	MAY.04 - JUN.03
ÍNDICE GENERAL	100.000	0.33	2.44	3.26
1. Alimentos y Bebidas	49.563	0.56	3.95	5.17
2. Vestido y Calzado	7.395	0.30	0.61	0.82
3. Alquiler de Viv., Comb. y Electricidad	9.624	0.23	2.93	3.36
4. Muebles y Enseres	4.776	0.01	0.41	1.26
5. Cuid. y Conserv. de Salud	2.675	0.24	1.41	2.53
6. Transportes y Comunicaciones	11.591	0.12	0.87	1.78
7. Enseñanza y Cultura	7.725	-0.03	1.41	1.66
8. Otros Bienes y Servicios	6.650	-0.25	-1.60	-1.95

3. EN MAYO, DIECISEIS CIUDADES REGISTRARON AUMENTO DE PRECIOS AL CONSUMIDOR

Durante el mes de mayo del 2004 dieciséis de las 25 ciudades del país donde se calcula el Índice de Precios al Consumidor mostraron incremento de precios, variando entre 0,08% en la ciudad de Ica y 1,00% en la ciudad de Chimbote.

Las tasas más altas de inflación se registraron principalmente en las ciudades del norte del país, destacando Chimbote con 1,00%, Huaraz 0,90%, Cajamarca 0,87% y Chachapoyas 0,82%. Otras siete ciudades presentaron resultados entre 0,35% en la ciudad de Lima y 0,74% en la ciudad de Tumbes.

En la mayoría de ciudades, estos resultados fueron influenciados por el aumento de precios observado en Kerosene y Gasolina, así como por el incremento en los precios de algunos productos alimenticios como: Arroz, Azúcar, Cebolla, Huevos y Pollo, entre otros, por una menor oferta.

Contrarrestaron, estas alzas la reducción de precios en las tarifas de Electricidad y en algunos artículos alimenticios como: Limón, Naranja, Papa y Zapallo, por un mayor abastecimiento local.

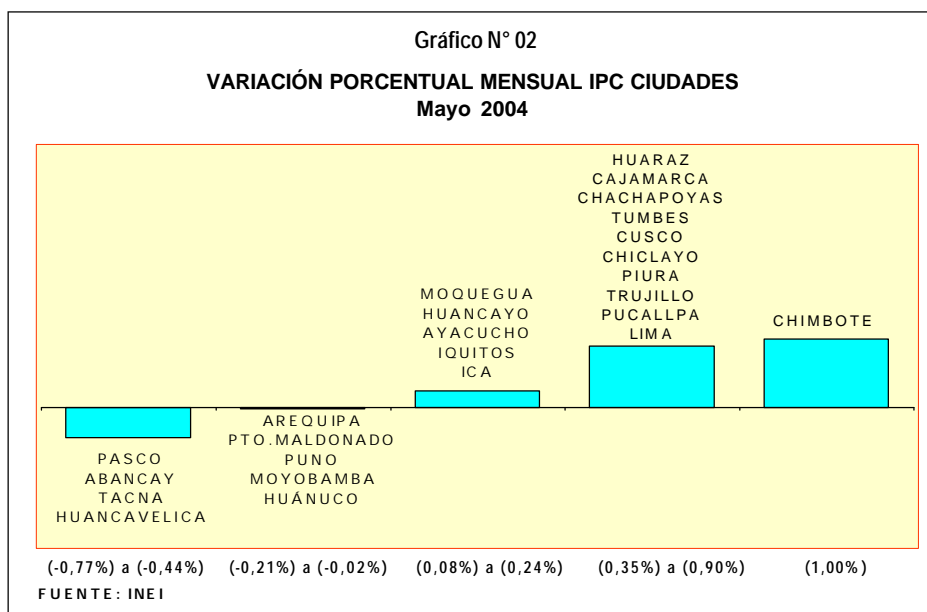

4. EN OCHO CIUDADES INFLACIÓN ACUMULADA FUE SUPERIOR AL PROMEDIO NACIONAL

La inflación acumulada de ocho ciudades, en el periodo enero - mayo ha sido superior al promedio nacional de 2,44%, destacando las ciudades de Tumbes con 4,70%, Ica 4,51% y Chimbote 4,03%. Dos ciudades, Lima y Trujillo registraron para este periodo la misma tasa inflacionaria.

En once ciudades, la inflación acumulada se situó entre 1,00% y 2,36% así tenemos a Huaraz con 1,00%, Puno 1,12%, Abancay 1,26%, Cerro de Pasco 1,45%, Puerto Maldonado 1,46%, Huancayo 1,52%, Iquitos 1,66%, Ayacucho 1,76%, Moquegua 1,94%, Cajamarca 2,14% y Arequipa 2,36%.

Además, tres ciudades presentaron resultados acumulados menores al 1,00%: Tacna 0,88%, Huánuco 0,54% y Cusco 0,39%. Sólo la ciudad de Huancavelica mostró una tasa negativa de -0,51%, para este periodo.

Gráfico N° 03
CIUDADES CON MAYOR Y MENOR VARIACIÓN % ACUMULADA
Enero - Mayo 2004

CON MAYOR VARIACIÓN %		CON MENOR VARIACIÓN %	
☞TUMBES	4.70	☞PUNO	1.12
☞ICA	4.51	☞HUARAZ	1.00
☞CHIMBOTE	4.03	☞TACNA	0.88
☞CHICLAYO	3.48	☞HUANUCO	0.54
☞MOYOBAMBA	3.22	☞CUSCO	0.39
☞CHACHAPOYAS	3.21	☞HUANCAVELICA	-0.51

Fuente: INEI

5. INFLACIÓN NACIONAL DE ÚLTIMOS DOCE MESES FUE 3,26%

La inflación anualizada, es decir la variación acumulada de los doce últimos meses (período comprendido entre junio 2003 y mayo 2004), llegó a 3,26%, variando entre 6,30% en la ciudad de Chimbote y -0,31% en la ciudad de Huánuco. Ocho ciudades registraron resultados superiores al promedio nacional, destacando además de Chimbote, Ica con 5,37%, Chiclayo 5,34%, Tumbes 5,06% y Piura con 4,14%.

De otro lado, diecisiete ciudades del país han registrado tasas menores al promedio nacional, destacando la ciudad de Huánuco que presentó resultado negativo de -0,31%

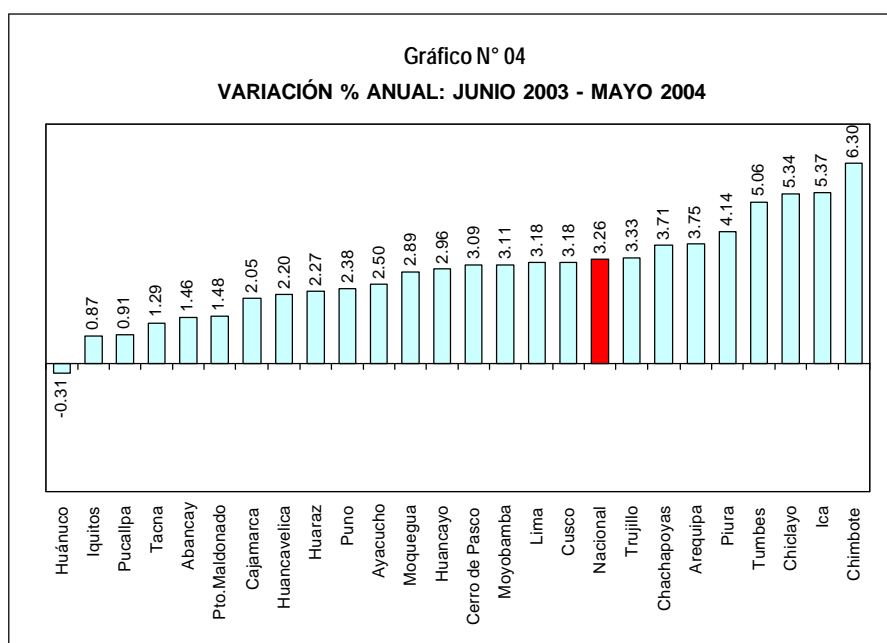

Fuente: INEI

Cuadro N° 02

VARIACIÓN PORCENTUAL DEL ÍNDICE DE PRECIOS AL CONSUMIDOR A NIVEL
NACIONAL Y PRINCIPALES CIUDADES
MAYO 2004

CIUDAD	VARIACION PORCENTUAL		
	MENSUAL	ACUMULADA	ANUAL
<u>NACIONAL</u>	<u>0.33</u>	<u>2.44</u>	<u>3.26</u>
ABANCAY	-0.45	1.26	1.46
AREQUIPA	-0.02	2.36	3.75
AYACUCHO	0.10	1.76	2.50
CAJAMARCA	0.87	2.14	2.05
CERRO DE PASCO	-0.44	1.45	3.09
CHACHAPOYAS	0.82	3.21	3.71
CHICLAYO	0.44	3.48	5.34
CHIMBOTE	1.00	4.03	6.30
CUSCO	0.52	0.39	3.18
HUANCAVELICA	-0.77	-0.51	2.20
HUANCAYO	0.15	1.52	2.96
HUANUCO	-0.21	0.54	-0.31
HUARAZ	0.90	1.00	2.27
ICA	0.08	4.51	5.37
IQUITOS	0.09	1.66	0.87
LIMA	0.35	2.44	3.18
MOQUEGUA	0.24	1.94	2.89
MOYOBAMBA	-0.18	3.22	3.11
PIURA	0.41	3.20	4.14
PTO.MALDONADO	-0.19	1.46	1.48
PUCALLPA	0.38	2.56	0.91
PUNO	-0.03	1.12	2.38
TACNA	-0.53	0.88	1.29
TRUJILLO	0.41	2.44	3.33
TUMBES	0.74	4.70	5.06

FUENTE: INSTITUTO NACIONAL DE ESTADÍSTICA E INFORMÁTICA.

Cuadro N° 03

ÍNDICE DE PRECIOS AL CONSUMIDOR A NIVEL NACIONAL Y VARIACIÓN PORCENTUAL : 2001 - 2004

(Base 2001 = 100.0)

MES	ÍNDICE PROMEDIO MENSUAL				VARIACIÓN PORCENTUAL											
					MENSUAL				ACUMULADA				ANUAL 1/			
	2001	2002	2003	2004	2001	2002	2003	2004	2001	2002	2003	2004	2001	2002	2003	2004
ENERO	99.87	98.63	100.40	103.23	0.23	-0.53	0.13	0.55	0.23	-0.53	0.13	0.55	3.66	-1.23	1.79	2.82
FEBRERO	100.18	98.44	100.88	104.30	0.31	-0.20	0.48	1.03	0.54	-0.73	0.61	1.59	3.55	-1.73	2.48	3.39
MARZO	100.58	98.91	101.93	104.86	0.40	0.48	1.04	0.54	0.95	-0.25	1.67	2.14	3.47	-1.66	3.06	2.88
ABRIL	100.18	99.60	101.89	104.83	-0.39	0.70	-0.04	-0.04	0.55	0.44	1.63	2.11	2.65	-0.59	2.31	2.88
MAYO	100.13	99.72	101.84	105.17	-0.05	0.13	-0.05	0.33	0.50	0.57	1.58	2.44	2.60	-0.41	2.13	3.26
JUNIO	100.10	99.41	101.36		-0.04	-0.31	-0.48		0.46	0.26	1.09		2.48	-0.68	1.95	
JULIO	100.23	99.43	101.20		0.13	0.02	-0.15		0.59	0.27	0.94		2.12	-0.80	1.78	
AGOSTO	99.99	99.47	101.27		-0.24	0.04	0.07		0.35	0.32	1.01		1.28	-0.52	1.81	
SETIEMBRE	100.09	100.07	101.76		0.10	0.60	0.49		0.45	0.91	1.50		0.64	-0.02	1.69	
OCTUBRE	100.07	100.74	101.90		-0.02	0.67	0.14		0.43	1.59	1.64		0.53	0.67	1.16	
NOVIEMBRE	99.43	100.35	102.04		-0.64	-0.38	0.13		-0.21	1.20	1.78		-0.03	0.92	1.69	
DICIEMBRE	99.16	100.26	102.66		-0.27	-0.09	0.61		-0.48	1.11	2.39		-0.48	1.11	2.39	
PROMEDIO	100.00	99.59	101.60													

1/ Respecto al mismo mes del año anterior.

FUENTE : INSTITUTO NACIONAL DE ESTADÍSTICA E INFORMÁTICA

Cuadro N° 04

VARIACIÓN PORCENTUAL DEL ÍNDICE DE PRECIOS AL CONSUMIDOR A NIVEL NACIONAL
SEGÚN GRANDES GRUPOS, GRUPOS Y SUB GRUPOS DE CONSUMO

MAYO 2004

GRANDES GRUPOS, GRUPOS Y SUB-GRUPOS DE CONSUMO	POND. (Wo)	VARIACIÓN PORCENTUAL		
		MENSUAL	ACUMULADA	ANUAL
ÍNDICE GENERAL	100.000	0.33	2.44	3.26
1. ALIMENTOS Y BEBIDAS	49.563	0.56	3.95	5.17
1.1 ALIMENTOS Y BEBIDAS DENTRO DEL HOGAR	38.286	0.69	4.86	6.28
1.1.1. PAN Y CEREALES	8.806	0.36	10.78	13.81
1.1.2. CARNES Y PREPARADOS DE CARNES	8.797	0.27	-0.72	1.54
1.1.3. PESCADOS Y MARISCOS	1.648	3.21	10.11	6.22
1.1.4. LECHE,QUESOS Y HUEVOS	3.949	3.82	6.80	5.17
1.1.5. GRASAS Y ACEITES COMESTIBLES	1.246	0.47	6.34	10.26
1.1.6. HORTALIZAS Y LEGUMBRES FRESCAS	3.066	0.60	10.00	4.25
1.1.7. FRUTAS	2.392	0.70	-2.41	2.47
1.1.8. LEGUMINOSAS Y DERIVADOS	0.609	3.46	14.68	13.82
1.1.9. TUBÉRCULOS Y RAÍCES	2.142	-3.31	-13.23	-2.42
1.1.10. AZÚCAR	1.578	0.89	27.51	28.64
1.1.11. CAFÉ, TÉ Y CACAO	0.519	0.08	0.43	0.47
1.1.12. OTROS PRODUCTOS ALIMENTICIOS	1.199	-0.05	1.36	0.37
1.1.13. BEBIDAS NO ALCOHÓLICAS	1.074	0.03	-0.44	-3.18
1.1.14. BEBIDAS ALCOHÓLICAS	1.261	0.04	0.18	-2.54
1.2 ALIMENTOS Y BEBIDAS FUERA DEL HOGAR	11.277	0.09	0.83	1.45
1.2.1 ALIMENTOS Y BEBIDAS FUERA DEL HOGAR	11.277	0.09	0.83	1.45
2. VESTIDO Y CALZADO	7.395	0.30	0.61	0.82
2.1. TELAS Y PRENDAS DE VESTIR	5.171	0.32	0.55	0.78
2.1.1. TELAS,ART.DE CONFEC.,TEJ. Y VESTIDOS	5.029	0.32	0.57	0.81
2.1.2. CONFECCIÓN Y REPARACIÓN DE ROPA	0.142	0.38	-0.12	-0.31
2.2. CALZADO Y REPARACIÓN DE CALZADO	2.225	0.26	0.75	0.91
2.2.1. CALZADO	2.067	0.28	0.80	1.01
2.2.2. REPARACIÓN DE CALZADO	0.157	0.07	0.17	-0.31
3. ALQ. DE VIVIENDA,COMBUSTIBLES Y ELECTRICIDAD	9.624	0.23	2.93	3.36
3.1. ALQUILER,CONSERV. VIV.Y CONS.DE AGUA	4.444	0.23	0.76	1.29
3.1.1. ALQUILER Y CONSERVACIÓN DE LA VIVIENDA	3.385	0.31	1.00	1.44
3.1.2. CONSUMO DE AGUA	1.059	0.00	0.00	0.81
3.2. ENERGÍA ELÉCTRICA Y COMBUSTIBLES	5.180	0.23	4.57	4.91
3.2.1. ENERGÍA ELÉCTRICA	2.255	-0.34	1.27	-1.90
3.2.2. COMBUSTIBLES	2.925	0.56	6.62	9.37
4. MUEBLES,ENSERES Y MANTENIMIENTO DE LA VIVIENDA	4.776	0.01	0.41	1.26
4.1. MUEBLES,ACCESORIOS FIJOS Y REPARACIÓN	0.401	0.10	0.40	1.82
4.1.1. MUEBLES Y EQUIPOS DEL HOGAR	0.387	0.10	0.42	1.89
4.1.2. REPARAC.MUEB. Y CUBIERTA PARA PISOS	0.014	0.00	0.00	0.00
4.2. TEJIDOS PARA EL HOGAR Y OTROS ACCES.	0.388	0.13	-0.34	0.72
4.2.1. ARTÍCULOS TEXTILES DEL HOGAR	0.388	0.13	-0.34	0.72
4.3. APARATOS DOMÉSTICOS Y REPARACIÓN	0.516	0.22	-0.36	-1.00
4.3.1. APARATOS DOMÉSTICOS	0.419	0.26	-0.44	-1.15
4.3.2. REPARACION DE APARATOS DOMÉSTICOS	0.097	0.02	-0.01	-0.34
4.4. VAJILLA,UTENSILIOS DOMÉSTICOS Y REPARA.	0.202	0.27	0.35	0.08
4.4.1. CRISTALERIA, VAJILLA Y UTENSILIOS DOMÉSTICOS	0.202	0.27	0.35	0.08
4.5. MANTENIMIENTO DEL HOGAR	2.111	-0.13	0.35	1.69
4.5.1. CUIDADO DEL HOGAR	1.965	-0.14	0.32	1.72
4.5.2. LAVADO Y MANTENIMIENTO	0.146	0.07	0.74	1.25

Continúa ...

Cuadro N° 04

VARIACIÓN PORCENTUAL DEL ÍNDICE DE PRECIOS AL CONSUMIDOR A NIVEL NACIONAL
SEGÚN GRANDES GRUPOS, GRUPOS Y SUB GRUPOS DE CONSUMO

MAYO 2004

GRANDES GRUPOS, GRUPOS Y SUB-GRUPOS DE CONSUMO	POND. (Wo)	VARIACIÓN PORCENTUAL		
		MENSUAL	ACUMULADA	ANUAL
4.6. SERVICIO DOMÉSTICO	1.158	0.05	1.12	1.66
4.6.1. SERVICIO DOMÉSTICO	1.158	0.05	1.12	1.66
5. CUIDADOS, CONSERVACIÓN DE LA SALUD	2.675	0.24	1.41	2.53
5.1. PRODUCTOS MEDICINALES Y FARMACÉUTICOS	1.292	0.41	1.67	2.99
5.1.1. PRODUCTOS MEDICINALES Y FARMACÉUTICOS	1.292	0.41	1.67	2.99
5.2. APARATOS Y EQUIPOS TERAPEUTICOS	0.075	-0.07	0.20	-1.22
5.2.1. APARATOS Y EQUIPOS TERAPEUTICOS	0.075	-0.07	0.20	-1.22
5.3. SERVICIOS MÉDICOS Y SIMILARES	0.884	0.10	0.38	0.96
5.3.1. SERVICIOS MÉDICOS	0.884	0.10	0.38	0.96
5.4. GASTOS POR HOSPITALIZACIÓN Y SIMILARES	0.305	0.02	3.77	6.14
5.4.1. GASTOS POR HOSPITALIZACIÓN	0.305	0.02	3.77	6.14
5.5. SEG.CONTRA ACCIDENTES Y ENFERMEDADES	0.119	0.32	0.42	1.73
5.5.1. SEG.CONTRA ACCIDENTES Y ENFERMEDADES	0.119	0.32	0.42	1.73
6. TRANSPORTES Y COMUNICACIONES	11.591	0.12	0.87	1.78
6.1. EQUIPO PARA EL TRANSPORTE DE PERSONAL	0.332	1.84	0.99	1.35
6.1.1. EQUIPO PARA EL TRANSPORTE DE PERSONAL	0.332	1.84	0.99	1.35
6.2. GASTOS POR UTILIZACIÓN DE VEHÍCULOS	1.558	1.29	5.99	6.59
6.2.1. UTILIZACIÓN DE TRANSPORTE DE PERSONAL	1.558	1.29	5.99	6.59
6.3. SERVICIO DE TRANSPORTE	8.441	-0.18	-0.09	0.85
6.3.1. SERVICIO DE TRANSPORTE AÉREO	0.334	-0.01	-5.42	1.37
6.3.2. SERVICIO DE TRANSPORTE TERRESTRE	0.433	-3.82	-13.20	4.05
6.3.3. SERVICIO DE TRANSPORTE LOCAL	7.674	0.00	0.88	0.68
6.4. COMUNICACIONES	1.259	0.07	0.22	1.54
6.4.1. SERVICIO POSTAL Y TELEFÓNICO	1.259	0.07	0.22	1.54
7. ESPARC.,DIVERS.,SERV.CULT.Y DE ENSEÑANZA	7.725	-0.03	1.41	1.66
7.1. EQUIPOS,ACCESORIOS Y REPARACIÓN	1.175	-0.02	-0.72	-0.64
7.1.1. EQUIPOS Y ACCESORIOS	1.072	-0.05	-0.86	-0.87
7.1.2. SERVICIO DE REPARACIÓN A RADIO Y TV	0.102	0.32	0.69	1.83
7.2. SERVICIOS DE ESPARCIMIENTO Y CULTURA	0.416	0.17	0.05	0.45
7.2.1. GASTOS EN ASOCIACIONES Y ENTRADAS A ESPECTAC.	0.416	0.17	0.05	0.45
7.3. LIBROS, PERIÓDICOS Y REVISTAS	0.806	-0.41	-3.15	-2.22
7.3.1. GASTOS EN LIBROS Y TEXTOS	0.806	-0.41	-3.15	-2.22
7.4. SERVICIO DE ENSEÑANZA	5.329	0.01	2.63	2.80
7.4.1. GASTOS EN LA ENSEÑANZA	5.329	0.01	2.63	2.80
8. OTROS BIENES Y SERVICIOS	6.650	-0.25	-1.60	-1.95
8.1. BIENES Y SERVICIOS DE CUIDADO PERSONAL	5.223	-0.35	-1.75	-2.58
8.1.1. CUIDADOS Y EFECTOS PERSONALES	4.246	-0.45	-2.07	-2.99
8.1.2. SERVICIOS DE CUIDADO PERSONAL	0.977	0.08	-0.38	-0.80
8.1.3. ARTÍCULOS PERSONALES DIVERSOS	0.000	0.00	0.00	0.00
8.2. OTROS BIENES NO ESPECIFICADOS	0.209	0.16	1.60	2.79
8.2.1. ARTÍCULOS DE JOYERIA	0.209	0.16	1.60	2.79
8.3. SERVICIOS DE ALOJAMIENTOS	0.216	0.43	1.33	1.28
8.3.1. GASTOS EN ALIMENTOS PARA ESTUDIANTES	0.013	0.42	3.80	4.92
8.3.2. GASTOS POR SERVICIO EN HOTELES	0.203	0.43	1.17	1.04
8.4. GIRAS TURÍSTICAS	0.044	1.17	1.45	1.10
8.4.1. GIRAS TURÍSTICAS	0.044	1.17	1.45	1.10
8.6. OTROS SERVICIOS NO ESPECIFICADOS	0.759	0.08	0.81	0.83
8.6.1. GASTOS DIVERSOS	0.759	0.08	0.81	0.83
8.7. TABACO	0.200	-0.57	-11.76	-5.02
8.7.1. CIGARRILLOS	0.200	-0.57	-11.76	-5.02

FUENTE : INEI - DTIE - Dirección Ejecutiva de Índices de Precios.

Cuadro N° 05

VARIACIÓN PORCENTUAL MENSUAL DEL ÍNDICE DE PRECIOS AL CONSUMIDOR
NACIONAL Y PRINCIPALES CIUDADES : 2003 - 2004

CIUDAD	2003								2004				
	MAY.	JUN	JUL	AGO	SET	OCT	NOV	DIC	ENE	FEB	MAR	ABR.	MAY.
NACIONAL	-0.05	-0.48	-0.15	0.07	0.49	0.14	0.13	0.61	0.55	1.03	0.54	-0.04	0.33
ABANCAY	-0.1	-0.4	-0.4	0.7	0.4	-0.2	0.1	0.0	0.4	0.4	1.2	-0.3	-0.4
AREQUIPA	-0.1	-0.6	-0.3	0.3	0.4	0.5	0.2	0.9	1.0	1.1	0.7	-0.5	0.0
AYACUCHO	-0.1	-0.2	0.0	-0.2	0.3	0.5	0.0	0.3	0.9	0.6	0.2	-0.1	0.1
CAJAMARCA	-0.1	-2.9	0.3	0.1	0.5	0.8	0.1	1.1	0.0	0.2	0.8	0.4	0.9
CERRO DE PASCO	-0.3	-0.1	-0.3	0.1	0.6	0.5	0.2	0.7	1.1	0.7	0.5	-0.5	-0.4
CHACHAPOYAS	-0.2	-0.4	-0.5	0.3	0.4	0.4	0.2	0.0	-0.4	0.7	1.6	0.5	0.8
CHICLAYO	0.2	-0.1	-0.1	0.2	0.2	0.4	0.4	0.9	1.2	0.6	0.3	0.9	0.4
CHIMBOTE	0.0	-0.3	0.0	-0.2	0.6	0.6	0.3	1.1	-0.4	1.3	1.4	0.7	1.0
CUSCO	-0.1	-0.1	0.0	0.2	0.8	0.8	0.1	0.9	0.5	0.0	0.1	-0.7	0.5
HUANCAVELICA	-0.7	-0.6	0.9	0.5	0.5	0.5	0.7	0.3	0.5	0.3	0.4	-0.9	-0.8
HUANCAYO	0.0	-0.1	0.1	0.2	0.4	0.1	0.1	0.5	0.3	0.8	0.2	0.1	0.1
HUÁNUCO	-0.5	-0.6	0.1	0.0	-0.1	0.1	-0.5	0.2	-0.1	0.4	0.5	0.0	-0.2
HUARAZ	0.7	-1.5	0.4	1.3	0.2	0.6	-0.3	0.6	0.4	0.1	0.5	-0.8	0.9
ICA	-0.5	-0.6	-0.3	0.2	0.5	0.2	0.4	0.4	1.8	1.0	1.1	0.4	0.1
IQUITOS	-0.5	-0.3	-0.5	-0.2	0.2	-0.2	0.2	0.1	0.3	0.1	0.7	0.5	0.1
LIMA	0.0	-0.5	-0.1	0.0	0.6	0.0	0.2	0.6	0.5	1.1	0.5	0.0	0.4
MOQUEGUA	0.3	-0.6	-0.3	0.1	0.6	1.0	0.1	0.0	0.5	0.8	0.7	-0.3	0.2
MOYOBAMBA	-0.6	-0.2	-0.4	0.3	-0.2	-0.2	0.2	0.4	0.7	0.9	1.1	0.6	-0.2
PIURA	0.1	-0.1	0.1	0.3	0.3	0.4	-0.3	0.0	0.2	1.0	1.6	0.0	0.4
PTO.MALDONADO	-0.7	-0.4	-0.3	0.2	0.6	0.0	-0.1	-0.1	0.9	1.2	-0.1	-0.3	-0.2
PUCALLPA	-0.8	-0.7	-0.7	-0.8	0.1	-0.2	0.0	0.7	0.4	1.1	0.7	-0.1	0.4
PUNO	-0.1	-0.1	0.1	0.2	0.3	0.3	0.1	0.3	0.7	0.1	0.2	0.1	0.0
TACNA	0.1	-0.9	-0.3	0.8	0.1	0.5	-0.1	0.3	0.5	0.5	0.4	-0.1	-0.5
TRUJILLO	-0.2	-0.3	-0.1	0.4	-0.1	0.3	-0.2	1.0	0.1	1.1	0.8	-0.1	0.4
TUMBES	0.0	-0.3	0.0	-0.1	0.3	0.1	0.3	0.2	0.2	1.7	1.9	0.1	0.7

FUENTE: INEI - DTIE - Dirección Ejecutiva de Índices de Precios

Cuadro N° 06

**VARIACION PORCENTUAL MENSUAL DEL INDICE DE PRECIOS
AL CONSUMIDOR A NIVEL NACIONAL, 1996 - 2004**

AÑO	VARIACIÓN PROMEDIO MENSUAL												ACUMULADO ENE - DIC
	ENE.	FEB.	MAR.	ABR.	MAY.	JUN.	JUL.	AGO.	SET.	OCT.	NOV.	DIC.	
1996	1.38	1.74	1.33	0.73	0.57	0.28	1.43	0.99	0.29	0.77	0.33	1.00	11.37
1997	0.32	-0.06	1.24	0.40	0.76	1.14	0.96	0.26	0.41	0.11	0.04	0.53	6.28
1998	1.00	1.63	1.60	0.64	0.80	0.62	0.65	0.35	-0.78	-0.93	-0.30	0.48	5.88
1999	-0.14	0.21	0.48	0.42	0.46	0.14	0.17	0.04	0.37	-0.22	0.15	0.38	2.48
2000	0.09	0.42	0.48	0.41	-0.01	0.08	0.48	0.59	0.73	0.09	-0.08	0.17	3.52
2001	0.23	0.31	0.40	-0.39	-0.05	-0.04	0.13	-0.24	0.10	-0.02	-0.64	-0.27	-0.48
2002	-0.53	-0.20	0.48	0.70	0.13	-0.31	0.02	0.04	0.60	0.67	-0.38	-0.09	1.11
2003	0.13	0.48	1.04	-0.04	-0.05	-0.48	-0.15	0.07	0.49	0.14	0.13	0.61	2.39
2004	0.55	1.03	0.54	-0.04	0.33								

FUENTE: INEI - DTIE - Dirección Ejecutiva de Índices de Precios

Anexo N° 01

INFLACIÓN EN AMÉRICA LATINA, 2003-2004

PAÍS	COBERTURA	INFLACION ANUALIZADA 1/				
		DIC 2003	ENE 2004	FEB 2004	MAR 2004	ABR 2004
PAÍSES DE LATINOAMÉRICA						
R.DOMINICANA	Nacional	42.66	50.86	61.42	62.32	62.98
VENEZUELA	Caracas	27.08	26.61	21.88	23.55	23.14
COSTA RICA	Nacional	9.87	11.02	11.55	11.34	11.29
URUGUAY	Montevideo	10.19	10.53	9.07	8.38	8.68
NICARAGUA	Managua	6.57	7.30	6.76	7.29	8.40
HONDURAS	Nacional	6.80	6.89	6.73	6.70	7.27
GUATEMALA	Nacional	5.85	6.21	6.26	6.63	6.65
COLOMBIA	Nacional	6.49	6.18	6.28	6.22	5.49
BRASIL	Nacional	9.30	7.71	6.69	5.89	5.26
MÉXICO	Nacional	3.98	4.20	4.53	4.23	4.21
BOLIVIA	Nacional	3.94	4.17	4.59	4.24	3.94
EL SALVADOR	Nacional	2.52	2.43	2.63	2.99	3.90
ECUADOR	Nacional	6.07	3.92	3.84	3.98	3.65
ARGENTINA	Nacional	3.66	2.74	2.26	2.28	3.09
PERÚ	Nacional	2.39	2.82	3.39	2.88	2.88
PERÚ	Lima Metrop.	2.48	2.80	3.43	2.76	2.78
PARAGUAY	Asunción	9.34	5.50	3.80	2.99	1.62
CHILE	Gran Santiago	1.07	0.79	-0.01	-0.75	-0.29

1/ Corresponde a los últimos 12 meses.

Fuente: INDEC (Argentina), INE (Bolivia), IBGE (Brasil), DANE (Colombia), BCCR (Costa Rica), INE (Guatemala), BCH (Honduras), INE (Chile), INEC (Ecuador), DIGESTYC (El Salvador), BANXICO (México), BCN (Nicaragua), BCP (Paraguay), INEI (Perú), BCRD (República Dominicana), INE (Uruguay) y BCV (Venezuela).

Anexo N° 02

Índice de Precios al Consumidor a Nivel Nacional de los Derivados del Petróleo, Mayo 2004

El Instituto Nacional de Estadística e Informática (INEI), desde el mes de marzo del 2003, viene elaborando el Índice de Precios al Consumidor (IPC) a nivel Nacional de los Derivados del Petróleo, el cual utiliza como estructura de ponderaciones los gastos de las 25 ciudades en los rubros "Combustibles para el Hogar" y "Combustibles para el Transporte", obtenidos de los resultados de la Encuesta Nacional de Presupuestos Familiares (ENAPROM 1993-1994).

Para la medición de estos rubros, el INEI capta 719 observaciones a lo largo del mes, 309 corresponden a Combustibles para el Hogar y 410 a Combustibles para el Transporte.

En el cálculo del IPC Nacional, los combustibles participan con una ponderación de 4,05%, correspondiendo 2,85% puntos porcentuales a los Combustibles para el Hogar (incluye Gas y Kerosene Doméstico) y 1,20% puntos porcentuales a los Combustibles para el Transporte (Gasolina y Petróleo).

EN MAYO, IPC NACIONAL DE LOS DERIVADOS DEL PETRÓLEO FUE 0,84%

Durante el mes de mayo del presente año, el IPC Nacional de los Derivados del Petróleo registró un aumento promedio de 0,84% respecto al nivel del índice del mes anterior, el mayor incremento de precios se registró en los Combustibles para el Transporte con 1,56%. La variación acumulada en los cinco primeros meses del presente año es de 6,92% y en los últimos doce meses, es decir en el período comprendido entre junio 2003 y mayo 2004 llegó a 9.02%.

Las variaciones porcentuales de los dos rubros componentes son las siguientes:

Cuadro N° 01
VARIACIÓN DEL IPC A NIVEL NACIONAL DE LOS DERIVADOS DEL PETRÓLEO
MAYO 2004

ÍNDICE DE PRECIOS	PONDERACIÓN 1/	MAYO.04	MAYO.04 - DIC.03	JUN.03 - MAY.04
ÍNDICE GENERAL DE COMBUSTIBLES	4.05	0.84	6.92	9.02
COMBUSTIBLE PARA EL HOGAR	2.85	0.54	6.77	9.42
COMBUSTIBLE PARA EL TRANSPORTE	1.20	1.56	7.28	8.08

1/ En relación a la Ponderación del IPC Nacional.

* Últimos doce meses.

Fuente: INEI - DTIE - Dirección Ejecutiva de Índices de Precios

Gráfico N° 01
**ÍNDICE DE PRECIOS AL CONSUMIDOR A NIVEL NACIONAL
 DE LOS DERIVADOS DEL PETRÓLEO 2000 - 2004**

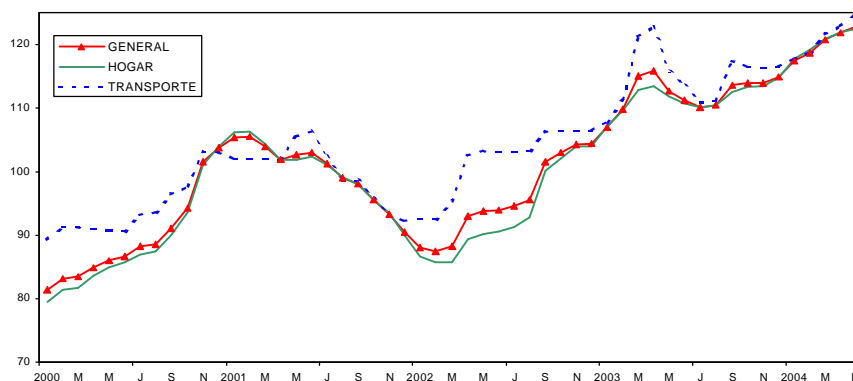

Cuadro N° 02
**VARIACIÓN PORCENTUAL DEL ÍNDICE DE PRECIOS AL CONSUMIDOR A NIVEL NACIONAL
 DE LOS DERIVADOS DEL PETRÓLEO PARA EL HOGAR Y EL TRANSPORTE
 2002 - 2004**

Período	Combustibles para el Hogar			Combustibles para el Transporte		
	Mensual	Acumulada	Anual*	Mensual	Acumulada	Anual*
2002						
Enero	-3.7	-3.7	-18.3	0.4	0.4	-9.3
Febrero	-1.1	-4.7	-19.3	0.1	0.4	-9.2
Marzo	0.0	-4.7	-17.9	2.9	3.4	-6.6
Abril	4.2	-0.7	-12.3	7.6	11.2	0.5
Mayo	0.9	0.2	-11.5	0.8	12.1	-2.2
Junio	0.4	0.7	-11.4	-0.4	11.6	-3.2
Julio	0.8	1.5	-9.7	0.3	12.0	0.9
Agosto	1.6	3.1	-6.4	0.1	12.1	4.9
Setiembre	7.8	11.2	2.1	2.7	15.1	7.6
Octubre	2.0	13.4	6.9	0.3	15.5	11.2
Noviembre	1.8	15.5	11.2	-0.1	15.3	14.1
Diciembre	0.0	15.5	15.5	0.2	15.5	15.5
2003						
Enero	3.1	3.1	23.5	1.1	1.1	16.4
Febrero	2.4	5.5	27.8	3.3	4.5	20.2
Marzo	2.9	8.6	31.5	9.0	13.9	27.2
Abril	0.5	9.2	27.0	1.3	15.4	19.8
Mayo	-1.3	7.7	24.1	-5.9	8.6	11.9
Junio	-1.1	6.5	22.2	-1.8	6.6	10.3
Julio	-0.5	6.0	20.6	-2.3	4.2	7.5
Agosto	0.3	6.3	19.1	0.2	4.4	7.6
Setiembre	1.7	8.2	12.4	5.7	10.3	10.7
Octubre	0.7	9.0	11.0	-0.8	9.4	9.5
Noviembre	0.2	9.2	9.2	-0.2	9.2	9.4
Diciembre	1.1	10.4	10.4	0.1	9.4	9.4
2004						
Enero	2.7	2.7	10.0	1.2	1.2	9.4
Febrero	1.1	3.9	8.7	0.8	1.9	6.7
Marzo	1.4	5.4	7.1	2.4	4.4	0.2
Abril	0.8	6.2	7.4	1.2	5.6	0.2
Mayo	0.5	6.8	9.4	1.6	7.3	8.1

* Últimos doce meses.

Fuente: INEI - DTIE - Dirección Ejecutiva de Índices de Precios

Cuadro N° 03
VARIACIÓN PORCENTUAL DEL ÍNDICE DE PRECIOS AL CONSUMIDOR A
NIVEL NACIONAL DE LOS DERIVADOS DEL PETRÓLEO: 2000 - 2004

Período	Variaciones Porcentuales		
	Mensual	Acumulada	Anual*
2000			
Enero	1.4	1.4	30.1
Febrero	2.2	3.7	32.9
Marzo	0.3	4.0	34.2
Abril	1.9	6.0	29.6
Mayo	1.2	7.2	28.2
Junio	0.7	8.0	28.6
Julio	1.8	9.9	28.6
Agosto	0.5	10.4	20.6
Setiembre	2.9	13.6	20.1
Octubre	3.5	17.6	21.3
Noviembre	7.6	26.6	27.8
Diciembre	2.2	29.4	29.4
2001			
Enero	1.5	1.5	29.5
Febrero	0.2	1.7	26.8
Marzo	-1.4	0.2	24.6
Abril	-2.0	-1.8	19.9
Mayo	0.7	-1.1	19.3
Junio	0.4	-0.7	18.9
Julio	-1.7	-2.3	14.9
Agosto	-2.2	-4.5	11.9
Setiembre	-1.0	-5.4	7.7
Octubre	-2.6	-7.9	1.3
Noviembre	-2.2	-10.0	-8.0
Diciembre	-3.2	-12.9	-12.9
2002			
Enero	-2.5	-2.5	-16.3
Febrero	-0.7	-3.2	-17.1
Marzo	0.9	-2.3	-15.1
Abril	5.2	2.8	-8.8
Mayo	0.9	3.7	-8.6
Junio	0.2	3.9	-8.8
Julio	0.6	4.6	-6.7
Agosto	1.1	5.8	-3.5
Setiembre	6.2	12.4	3.5
Octubre	1.5	14.0	7.9
Noviembre	1.2	15.4	11.7
Diciembre	0.1	15.5	15.5
2003			
Enero	2.5	2.5	21.4
Febrero	2.6	5.2	25.5
Marzo	4.7	10.1	30.2
Abril	0.8	11.0	24.7
Mayo	-2.7	8.0	20.2
Junio	-1.3	6.6	18.4
Julio	-1.0	5.5	16.5
Agosto	0.3	5.7	15.5
Setiembre	2.9	8.8	11.8
Octubre	0.3	9.1	10.5
Noviembre	0.1	9.2	9.3
Diciembre	0.8	10.1	10.1
2004			
Enero	2.3	2.3	9.8
Febrero	1.0	3.3	8.1
Marzo	1.7	5.1	5.0
Abril	0.9	6.0	5.2
Mayo	0.8	6.9	9.0

* Últimos doce meses.

Fuente: INEI - DTIE - Dirección Ejecutiva de Índices de Precios